

22PROC011708059 2022-11-30



ΕΛΛΗΝΙΚΗ ΔΗΜΟΚΡΑΤΙΑ  
ΥΠΟΥΡΓΕΙΟ ΔΙΚΑΙΟΣΥΝΗΣ



ΕΘΝΙΚΟ ΣΧΕΔΙΟ ΑΝΑΚΑΜΨΗΣ  
ΚΑΙ ΑΝΔΕΚΤΙΚΟΤΗΤΑΣ



Με τη χρηματοδότηση  
της Ευρωπαϊκής Ένωσης  
NextGenerationEU



ΤΑΜΕΙΟ ΑΞΙΟΠΟΙΗΣΗΣ ΙΔΙΩΤΙΚΗΣ  
ΠΕΡΙΟΥΣΙΑΣ ΤΟΥ ΔΗΜΟΣΙΟΥ  
ΜΟΝΑΔΑ ΣΥΜΒΑΣΕΩΝ ΣΤΡΑΤΗΓΙΚΗΣ  
ΣΗΜΑΣΙΑΣ

ΔΗΜΟΣΙΟΣ ΔΙΕΘΝΗΣ ΔΙΑΓΩΝΙΣΜΟΣ  
ΜΕ ΤΗ ΔΙΑΔΙΚΑΣΙΑ ΤΟΥ ΑΝΤΑΓΩΝΙΣΤΙΚΟΥ ΔΙΑΛΟΓΟΥ  
ΓΙΑ ΤΗΝ ΑΝΑΘΕΣΗ ΣΥΜΒΑΣΗΣ ΣΥΜΠΡΑΞΗΣ ΔΗΜΟΣΙΟΥ ΚΑΙ ΙΔΙΩΤΙΚΟΥ ΤΟΜΕΑ  
ΜΕΣΩ ΤΟΥ ΕΘΝΙΚΟΥ ΣΥΣΤΗΜΑΤΟΣ ΗΛΕΚΤΡΟΝΙΚΩΝ ΔΗΜΟΣΙΩΝ ΣΥΜΒΑΣΕΩΝ (ΕΣΗΔΗΣ)

ΕΡΓΟ:

**ΑΝΕΓΕΡΣΗ ΚΑΙ ΛΕΙΤΟΥΡΓΙΑ ΤΟΥ ΠΡΩΤΟΔΙΚΕΙΟΥ ΚΑΙ ΤΗΣ ΕΙΣΑΓΓΕΛΙΑΣ ΑΘΗΝΩΝ  
ΜΕΣΩ ΣΥΜΠΡΑΞΗΣ ΔΗΜΟΣΙΟΥ ΚΑΙ ΙΔΙΩΤΙΚΟΥ ΤΟΜΕΑ (ΣΔΙΤ)  
ΣΥΜΦΩΝΑ ΜΕ ΤΙΣ ΔΙΑΤΑΞΕΙΣ ΤΟΥ Ν. 3389/2005**

**Α' ΦΑΣΗ ΔΙΑΓΩΝΙΣΜΟΥ  
ΠΡΟΣΚΛΗΣΗ ΥΠΟΒΟΛΗΣ ΕΚΔΗΛΩΣΗΣ ΕΝΔΙΑΦΕΡΟΝΤΟΣ**

Ημερομηνία αποστολής σχετικής Προκήρυξης σύμβασης στην  
Υπηρεσία Εκδόσεων της Ευρωπαϊκής Ένωσης: 25 Νοεμβρίου 2022  
(Αρ. Προκήρυξης: 2022/S 231-667285)

Καταχωρήθηκε στο Κεντρικό Ηλεκτρονικό Μητρώο Δημοσίων Συμβάσεων (ΚΗΜΔΗΣ)

**Αθήνα, 30 Νοεμβρίου 2022**



ΕΘΝΙΚΟ ΣΧΕΔΙΟ ΑΝΑΚΑΜΨΗΣ  
ΚΑΙ ΑΝΔΕΚΤΙΚΟΤΗΤΑΣ



Με τη χρηματοδότηση  
της Ευρωπαϊκής Ένωσης  
NextGenerationEU

ΕΡΓΟ:

ΑΝΕΓΕΡΣΗ ΚΑΙ ΛΕΙΤΟΥΡΓΙΑ ΤΟΥ ΠΡΩΤΟΔΙΚΕΙΟΥ ΚΑΙ ΤΗΣ ΕΙΣΑΓΓΕΛΙΑΣ ΑΘΗΝΩΝ ΜΕΣΩ ΣΔΙΤ

Α' ΦΑΣΗ ΔΙΑΓΩΝΙΣΜΟΥ

ΠΡΟΣΚΛΗΣΗ ΥΠΟΒΟΛΗΣ ΕΚΔΗΛΩΣΗΣ ΕΝΔΙΑΦΕΡΟΝΤΟΣ

## Πίνακας Περιεχομένων

Άρθρο 1	Γενικές Πληροφορίες.....	5
1.1.	Το υπόβαθρο υλοποίησης του Έργου.....	5
1.2.	Προκήρυξη σύμβασης Σύμπραξης Δημόσιου και Ιδιωτικού Τομέα (Σ.Δ.Ι.Τ.).....	6
1.3.	Αναθέτουσα Αρχή.....	6
Άρθρο 2	Ορισμοί.....	13
Άρθρο 3	Περιγραφή της σύμπραξης.....	18
3.1.	Αντικείμενο και Σκοπός της Σύμπραξης.....	18
3.2.	Κατασκευαστής.....	19
3.3.	Μελετητής.....	19
3.4.	Διαχειριστής.....	20
3.5.	Υποχρεώσεις του Ιδιωτικού Φορέα Σύμπραξης.....	20
3.6.	Διάρκεια της Σύμβασης Σύμπραξης.....	21
3.7.	Εκτιμώμενη αξία της Σύμβασης Σύμπραξης.....	21
Άρθρο 4	Επισκόπηση της διαδικασίας ανάθεσης.....	22
4.1.	Γενικά.....	22
4.2.	Α' Φάση (Προεπιλογή).....	23
4.3.	Β' Φάση (Διάλογος και Πρόσκληση Υποβολής Προσφορών).....	23
4.4.	Στάδιο Β.Ι της Β' Φάσης του Διαγωνισμού (Διάλογος).....	23
4.5.	Στάδιο Β.ΙΙ της Β' Φάσης του Διαγωνισμού (Δεσμευτικές Προσφορές).....	24
Άρθρο 5	Κριτήρια Ανάθεσης.....	25
Άρθρο 6	Δικαίωμα Συμμετοχής.....	25
6.1.	Όροι και προϋποθέσεις συμμετοχής.....	25
6.2.	Συνδεδεμένη Επιχείρηση.....	26
6.3.	Μεταβολές στη σύνθεση του Προεπιλεγέντος.....	27
6.4.	Εξωχώριες (offshore) εταιρίες.....	28
6.5.	Απαλλαγή από ευθύνη.....	29
Άρθρο 7	Κριτήρια Ποιοτικής Επιλογής.....	29
7.1.	Εισαγωγή.....	29
7.2.	Κριτήρια Προσωπικής Κατάστασης.....	29
7.3.	Κριτήρια Χρηματοοικονομικής και Οικονομικής Επάρκειας.....	34
7.4.	Κριτήρια Τεχνικής και Επαγγελματικής Ικανότητας.....	35
7.5.	Καταλληλότητα για την Άσκηση της Επαγγελματικής Δραστηριότητας.....	37
Άρθρο 8	Επίκληση πόρων τρίτων οικονομικών φορέων.....	41

Άρθρο 9	Περιεχόμενο του Φακέλου Εκδήλωσης Ενδιαφέροντος .....	42
9.1.	Γενικά .....	42
9.2.	Υποφάκελος Α (Τμήμα Ι) – Επιστολή Εκδήλωσης Ενδιαφέροντος .....	46
9.3.	Υποφάκελος Α (Τμήμα ΙΙ) – Νομιμοποιητικά έγγραφα .....	47
9.4.	Υποφάκελος Β – Τεκμηρίωση Προσωπικής Κατάστασης .....	50
9.5.	Υποφάκελος Γ – Τεκμηρίωση Χρηματοοικονομικής και Οικονομικής Επάρκειας.....	50
9.6.	Υποφάκελος Δ – Τεκμηρίωση Τεχνικής Ικανότητας .....	51
9.7.	Υποφάκελος Ε – Τεκμηρίωση της Επαγγελματικής Ικανότητας και της Καταλληλότητας για την Άσκηση Επαγγελματικής Δραστηριότητας. ....	52
9.8.	Υποφάκελος ΣΤ – Τεκμηρίωση της βαθμολόγησης των Υποψηφίων. ....	55
Άρθρο 10	Αποδεικτικά μέσα .....	56
Άρθρο 11	Επιτροπή Διενέργειας Διαγωνισμού .....	56
Άρθρο 12	Παροχή πληροφοριών και διευκρινίσεων.....	57
Άρθρο 13	Υποβολή του Φακέλου Εκδήλωσης Ενδιαφέροντος .....	57
Άρθρο 14	Διαδικασία Αξιολόγησης.....	61
14.1.	Ηλεκτρονική αποσφράγιση των Φακέλων Εκδήλωσης Ενδιαφέροντος.....	61
14.2.	Διευκρινίσεις .....	61
14.3.	Έλεγχος και αξιολόγηση .....	62
Άρθρο 15	Περιορισμός του αριθμού των Υποψηφίων .....	62
15.1.	Βαθμολόγηση και πίνακας κατάταξης.....	62
15.2.	Κριτήριο Α: Οικονομική Ευρωστία του Υποψηφίου .....	63
15.3.	Κριτήριο Β: Τεχνική Επάρκεια του Υποψηφίου .....	64
15.4.	Κριτήριο Γ: Τεχνική Επάρκεια του Κατασκευαστή .....	65
15.5.	Κριτήριο Δ: Τεχνική Επάρκεια του Διαχειριστή .....	66
15.6.	Ισοβαθμία.....	67
15.7.	Ενδεικτική αυτοβαθμολόγηση των Υποψηφίων .....	67
Άρθρο 16	Ματαίωση του Διαγωνισμού .....	68
Άρθρο 17	Δημοσιότητα.....	69
Άρθρο 18	Γλώσσα του Διαγωνισμού.....	69
Άρθρο 19	Προδικαστική Προσφυγή - Δικαστική Προστασία .....	70
Άρθρο 21	Γενικές Διατάξεις.....	75
1. ΠΑΡΑΡΤΗΜΑ 1.....		78
1.3	Τεχνικά και Λειτουργικά Χαρακτηριστικά Έργου .....	85
2. ΠΑΡΑΡΤΗΜΑ 2.....		91
3. ΠΑΡΑΡΤΗΜΑ 3.....		95
4. ΠΑΡΑΡΤΗΜΑ 4.....		98
5. ΠΑΡΑΡΤΗΜΑ 5.....		99
6. ΠΑΡΑΡΤΗΜΑ 6.....		101
7. ΠΑΡΑΡΤΗΜΑ 7.....		102
8. ΠΑΡΑΡΤΗΜΑ 8.....		103
9. ΠΑΡΑΡΤΗΜΑ 9.....		105
10. ΠΑΡΑΡΤΗΜΑ 10.....		107

# 22PROC011708059 2022-11-30

<b>11. ΠΑΡΑΡΤΗΜΑ 11</b> .....	<b>108</b>
<b>12. ΠΑΡΑΡΤΗΜΑ 12</b> .....	<b>110</b>
<b>13. ΠΑΡΑΡΤΗΜΑ 13</b> .....	<b>112</b>
<b>14. ΠΑΡΑΡΤΗΜΑ 14</b> .....	<b>114</b>
<b>15. ΠΑΡΑΡΤΗΜΑ 15</b> .....	<b>115</b>

ΕΡΓΟ:

ΑΝΕΓΕΡΣΗ ΚΑΙ ΛΕΙΤΟΥΡΓΙΑ ΤΟΥ ΠΡΩΤΟΔΙΚΕΙΟΥ ΚΑΙ ΤΗΣ ΕΙΣΑΓΓΕΛΙΑΣ ΑΘΗΝΩΝ ΜΕΣΩ ΣΔΙΤ

Α' ΦΑΣΗ ΔΙΑΓΩΝΙΣΜΟΥ

ΠΡΟΣΚΛΗΣΗ ΥΠΟΒΟΛΗΣ ΕΚΔΗΛΩΣΗΣ ΕΝΔΙΑΦΕΡΟΝΤΟΣ

**Άρθρο 1** Γενικές Πληροφορίες**1.1.** Το υπόβαθρο υλοποίησης του Έργου

Σύμφωνα με τον ν. 4799/2021 (Α' 78), ως Αναπτυξιακό Πρόγραμμα Συμβάσεων Στρατηγικής Σημασίας ορίζεται το Πρόγραμμα ανάπτυξης της χώρας για την παραγωγική ανάταξη και την κοινωνική συνοχή που βασίζεται στην αξιολόγηση, προτεραιοποίηση και έγκριση συμβάσεων στρατηγικής σημασίας, η υλοποίηση των οποίων μέσω της αξιοποίησης εθνικών, ενωσιακών και διεθνών πόρων, πρόκειται να επιφέρει αποτελέσματα σημαντικής εντάσεως στη συνολική οικονομία και προστιθέμενη αξία τόσο για τη χώρα, όσο και για τους πολίτες της.

Το Πρόγραμμα εγκρίνεται από την Κυβερνητική Επιτροπή Συμβάσεων Στρατηγικής Σημασίας, η οποία καθορίζει σε κάθε προγραμματική περίοδο τις προτεραιότητες μεταξύ συμβάσεων ανά τομέα πολιτικής στο πλαίσιο των εθνικών αναπτυξιακών στόχων, τη διάρκεια της εφαρμογής του Προγράμματος, την πηγή ή τις πηγές χρηματοδότησης κάθε σύμβασης, τον συνολικό και ανά σύμβαση προϋπολογισμό της, τους τυχόν ειδικότερους στόχους και δράσεις, καθώς και τα αποτελέσματα που επιδιώκονται με την έγκριση και εφαρμογή του Προγράμματος.

Στο πλαίσιο αυτό, με την υπ' αριθ. πρωτ. 2679/27.12.2021 απόφαση της Κυβερνητικής Επιτροπής Συμβάσεων Στρατηγικής Σημασίας (πρακτικό της από 08.11.2021), αποφασίστηκε η ένταξη στο Αναπτυξιακό Πρόγραμμα Συμβάσεων Στρατηγικής Σημασίας του Έργου με τίτλο «Αναβάθμιση υποδομών απονομής της δικαιοσύνης/Κατασκευή κτηρίου Πρωτοδικείου και Εισαγγελίας Αθηνών - RRF 16292» (στο εξής το «Έργο»), το οποίο περιλαμβάνεται στο Εθνικό Σχέδιο Ανάκαμψης και Ανθεκτικότητας «Ελλάδα 2.0.» και ο ορισμός του Ταμείου Αξιοποίησης Ιδιωτικής Περιουσίας του Δημοσίου Α.Ε., ως φορέα ωρίμανσης, διενέργειας διαγωνιστικών διαδικασιών και παρακολούθησης της εκτέλεσης της σύμβασης για την υλοποίηση του Έργου, σύμφωνα με το άρθρο 130 του ν. 4799/2021 και το άρθρο 5B του ν. 3986/2011 (Α' 152) καθώς και ως φορέα υλοποίησης για τις ανάγκες του κανονιστικού πλαισίου του Ταμείου Ανάκαμψης και Ανθεκτικότητας και ιδίως της υπ' αριθ. 119126 ΕΞ 2021/28.9.2021 απόφασης του Αναπληρωτή Υπουργού Οικονομικών με θέμα «Σύστημα διαχείρισης και ελέγχου των Δράσεων και των Έργων του Ταμείου Ανάκαμψης και Ανθεκτικότητας» (Β' 4498/29.9.2021). Με τις από 22.02.2022 και 07.10.2022 Συμβάσεις μεταξύ του Υπουργείου Δικαιοσύνης και της Ανώνυμης Εταιρείας «Ταμείο Αξιοποίησης Ιδιωτικής Περιουσίας του Δημοσίου Α.Ε.», η οποία συνήφθη στο πλαίσιο του άρθρου 5B του ν. 3986/2011, εξειδικεύτηκε η άσκηση από το Ταμείο των αρμοδιοτήτων για την ωρίμανση του Έργου, τη διενέργεια της διαδικασίας ανάθεσης του Έργου, στο όνομα και για λογαριασμό του Δικαιούχου, σε ανάδοχο οικονομικό φορέα που θα επιλεγεί σύμφωνα με την κείμενη νομοθεσία, καθώς και για την παρακολούθηση της εκτέλεσης της σύμβασης σύμπραξης που θα συναφθεί μεταξύ Δικαιούχου και αναδόχου για την υλοποίηση του Επιλέξιμου Έργου. Με τις ανωτέρω συμβάσεις καθορίστηκαν οι έννομες σχέσεις μεταξύ Ταμείου και Δικαιούχου και έναντι των αντισυμβαλλόμενων τους σε σχέση με την ανάθεση και υλοποίηση κάθε σύμβασης που αφορά στο Έργο.

**1.2. Προκήρυξη σύμβασης Σύμπραξης Δημόσιου και Ιδιωτικού Τομέα (Σ.Δ.Ι.Τ.)**

Το Ταμείο Αξιοποίησης Ιδιωτικής Περιουσίας του Δημοσίου Α.Ε., ως Διενεργούσα τον Διαγωνισμό Αρχή, στο όνομα, για λογαριασμό και κατ' εντολή του Υπουργείου Δικαιοσύνης, προκηρύσσει δημόσιο διεθνή ηλεκτρονικό διαγωνισμό, με τη διαδικασία του ανταγωνιστικού διαλόγου, για την επιλογή Ιδιωτικού Φορέα Σύμπραξης για την εκτέλεση του Έργου «ΑΝΕΓΕΡΣΗ ΚΑΙ ΛΕΙΤΟΥΡΓΙΑ ΤΟΥ ΠΡΩΤΟΔΙΚΕΙΟΥ ΚΑΙ ΤΗΣ ΕΙΣΑΓΓΕΛΙΑΣ ΑΘΗΝΩΝ ΜΕΣΩ ΣΔΙΤ» και προσκαλεί τους ενδιαφερόμενους οικονομικούς φορείς να υποβάλουν Εκδήλωση Ενδιαφέροντος (Α΄ Φάση του Διαγωνισμού) μέσω του Εθνικού Συστήματος Ηλεκτρονικών Δημοσίων Συμβάσεων (στο εξής το «Ε.Σ.Η.ΔΗ.Σ.»), σύμφωνα με τα οριζόμενα στην παρούσα Πρόσκληση και τα Παραρτήματα που τη συνοδεύουν, προκειμένου, όσοι από αυτούς επιλεγούν στην Α΄ Φάση, να συμμετάσχουν στη συνέχεια της διαδικασίας του Διαγωνισμού. Η υπαγωγή της υπόψη σύμπραξης στις διατάξεις του ν. 3389/2005, όπως ισχύει, έχει εγκριθεί με απόφαση της Διυπουργικής Επιτροπής Συμπράξεων Δημόσιου και Ιδιωτικού Τομέα που ενσωματώνεται στα Πρακτικά Συνεδρίασης με αρ. 70/23.05.2022 (ΑΔΑ: Ω5ΦΝ46ΜΤΛΡ-5Λ1), σύμφωνα με τις διατάξεις του άρθρου 3 του ν. 3389/2005. Με την ίδια απόφαση εγκρίθηκε η ένταξη στο Πρόγραμμα Δημοσίων Επενδύσεων του Υπουργείου Ανάπτυξης και Επενδύσεων του καταβλητέου στους Ιδιωτικούς Φορείς συμβατικού ανταλλάγματος, κατά τα ειδικότερα εκεί προβλεπόμενα. Η παρούσα Πρόσκληση εγκρίθηκε δυνάμει της υπ' αριθ. 56170/24.11.2022 απόφασης του Υπουργού Δικαιοσύνης (ΑΔΑ: 60Ψ0Ω-Ψ99).

**1.3. Αναθέτουσα Αρχή**

Αναθέτουσα Αρχή: Υπουργείο Δικαιοσύνης

Αρμόδια υπηρεσιακή μονάδα: Διεύθυνση Τεχνικών Υπηρεσιών

Διεύθυνση: Λεωφ. Μεσογείων 96  
Τ.Κ 11527, Αθήνα  
NUTS κωδικός EL303

Στοιχεία επαφής  
Τηλέφωνο: +30 2103274400 (της Διενεργούσας Αρχής)

e-mail: [ppf\\_info@hraf.gr](mailto:ppf_info@hraf.gr) (της Διενεργούσας Αρχής)

Ιστοσελίδα: <https://www.ministryofjustice.gr/>

Πρόσωπο αρμόδιο για επικοινωνία: κα. Χρυσούλα Ραλλιά (από τη Διενεργούσα Αρχή)

**Διενεργούσα τον διαγωνισμό Αρχή**

Αρμόδια υπηρεσιακή μονάδα: Μονάδα Συμβάσεων Στρατηγικής Σημασίας

Διεύθυνση: Καραγιώργη Σερβίας 6, 10562 Αθήνα  
NUTS κωδικός: EL303  
Στοιχεία επαφής:  
Τηλέφωνο: +30 210 3274400  
e-mail: [ppf\\_info@hraf.gr](mailto:ppf_info@hraf.gr)

Ιστοσελίδα: <https://hradf.com/>

Πρόσωπο αρμόδιο για επικοινωνία: Χρυσούλα Ραλλιά

#### 1.4. Το Υπουργείο Δικαιοσύνης και το Ταμείο Χρηματοδότησεως Δικαστικών Κτηρίων (ΤΑ.Χ.ΔΙ.Κ.)

##### Το Υπουργείο Δικαιοσύνης

Το Υπουργείο Δικαιοσύνης αποτελεί τον φορέα που καθορίζει τη σκοπιμότητα και την αναγκαιότητα υλοποίησης του παρόντος Έργου, με βάση το «Κτηριολογικό Πρόγραμμα των Δικαστικών Μεγάρων» το οποίο έχει εκπονήσει.

Με το Προεδρικό Διάταγμα 6/2021 «Οργανισμός του Υπουργείου Δικαιοσύνης» (Α' 7), προσδιορίζεται η αποστολή του Υπουργείου, η οργάνωση, οι αρμοδιότητες και η στελέχωση των υπηρεσιών του. Ειδικότερα, σύμφωνα με τις διατάξεις του άρθρου 1 του προαναφερθέντος Προεδρικού Διατάγματος, το Υπουργείο Δικαιοσύνης έχει ως κύρια αποστολή την εξασφάλιση της αποτελεσματικής οργάνωσης και λειτουργίας των δικαστηρίων και τη χάραξη πολιτικών που αποσκοπούν στην προστασία των ανθρωπίνων δικαιωμάτων και των ατομικών ελευθεριών.

Ειδικότερα, για την επίτευξη των παραπάνω το Υπουργείο Δικαιοσύνης:

- α) παρέχει τα αναγκαία μέσα για την ικανοποίηση των οργανωτικών και λειτουργικών αναγκών των δικαστηρίων τηρούμενης της επιταγής του άρθρου 87 του Συντάγματος για τη διασφάλιση της προσωπικής και λειτουργικής ανεξαρτησίας των δικαστών,
- β) επιμελείται την εναρμόνιση των κανόνων της εσωτερικής έννομης τάξης προς τους κανόνες του διεθνούς και ενωσιακού δικαίου,
- γ) διασφαλίζει την εμπέδωση και την προαγωγή της προστασίας των ανθρωπίνων δικαιωμάτων και των θεμελιωδών ελευθεριών και
- δ) υλοποιεί προγράμματα έργων για την ανάπτυξη, προώθηση και επέκταση της ηλεκτρονικής δικαιοσύνης ως στρατηγικού στόχου, στο πλαίσιο των οποίων συστήνονται με απόφαση του Υπουργού ομάδες διοίκησης Έργου με σκοπό τον συντονισμό και έλεγχο, τη διοίκηση, παρακολούθηση, διαχείριση και διασφάλιση της λειτουργίας και επέκτασης των προγραμμάτων αυτών.

Σύμφωνα με το άρθρο 9 του ως άνω Προεδρικού Διατάγματος, η Διεύθυνση Τεχνικών Υπηρεσιών του Υπουργείου Δικαιοσύνης, έχει ως επιχειρησιακό στόχο την ενιαία και ολοκληρωμένη εποπτεία επί του τεχνικού αντικειμένου της τομεακής πολιτικής του Υπουργείου με σκοπό την εφαρμογή αυτής, όπως στην περίπτωση εκτέλεσης προγραμμάτων κατασκευής ή ανακαίνιση δικαστικών μεγάρων. Υποβάλλει αρμοδίως προτάσεις σε συνεργασία με τις συναρμόδιες οργανικές μονάδες του Υπουργείου ή άλλα Υπουργεία και φορείς στο πλαίσιο συγχρηματοδοτούμενων ή άλλων προγραμμάτων και παρακολουθεί την υλοποίηση των προγραμμάτων αυτών. Επίσης, μεριμνά για την αποδοτική λειτουργία και ασφάλεια των κτηριακών εγκαταστάσεων, του εξοπλισμού και των τεχνικών υποδομών του κτηρίου του Υπουργείου, καθώς και τη βέλτιστη αξιοποίηση του



τεχνικού εξοπλισμού και των χώρων του Υπουργείου, ώστε οι Υπηρεσίες του να λειτουργούν καλώς, απρόσκοπτα και με ασφάλεια.

### **Το Ταμείο Χρηματοδοτήσεως Δικαστικών Κτηρίων (ΤΑ.Χ.ΔΙ.Κ.)**

Το Ταμείο Χρηματοδοτήσεως Δικαστικών Κτηρίων (ΤΑ.Χ.ΔΙ.Κ.) αποτελεί Νομικό Πρόσωπο Δημοσίου Δικαίου, εποπτευόμενο από τον Υπουργό Δικαιοσύνης, το οποίο ιδρύθηκε με το ν.δ.1017/1971 «Περί συστάσεως Ταμείου Χρηματοδοτήσεως Δικαστικών Κτηρίων» (Α΄ 209). Κύριο σκοπό του Ταμείου αποτελεί η κάλυψη των αναγκών στέγασης και εξοπλισμού των Δικαστικών Κτηρίων, Σωφρονιστικών και Αναμορφωτικών Καταστημάτων προς υποστήριξη της αποστολής του Υπουργείου Δικαιοσύνης. Από την ίδρυση του Ταμείου, ο βασικός στόχος του είναι η εξασφάλιση των υποδομών και του εξοπλισμού, τόσο στον τομέα της στέγασης όσο και στον τομέα λειτουργίας της Δικαιοσύνης, καθώς και η δημιουργία αξιοπρεπών και κατάλληλων συνθηκών κράτησης.

Το Ταμείο διοικείται από επταμελές Διοικητικό Συμβούλιο, στο οποίο προεδρεύει ο Γενικός Γραμματέας του Υπουργείου Δικαιοσύνης. Το Διοικητικό Συμβούλιο διαχειρίζεται την περιουσία του Ταμείου, συντάσσει τον ετήσιο προϋπολογισμό και απολογισμό διαχείρισης, επιμελείται της είσπραξης των εσόδων, συνάπτει συμβάσεις μελετών και τεχνικών έργων, κατά τις κείμενες διατάξεις, συνάπτει δάνεια, επιμελείται της εκμίσθωσης ή εκποίησης των ακινήτων που ανήκουν στο Ταμείο και παρέχει τα αναγκαία χρηματικά ποσά, μετά από πρόταση του Υπουργού Δικαιοσύνης, προς εκπλήρωση των σκοπών του.

Με την υπ΄ αριθ. πρωτ. 21157/29.12.2021 απόφαση του Διοικητικού Συμβουλίου του ΤΑ.Χ.ΔΙ.Κ., η οποία εγκρίθηκε από τον Υπουργό Δικαιοσύνης, δυνάμει της με αριθμό πρωτ. 5196/30.12.2021 απόφασης του τελευταίου και τροποποιήθηκε με τις υπ΄ αριθ. πρωτ. 5893/2022 και 15498/8.9.2022 αποφάσεις του Δ.Σ. του ΤΑ.Χ.ΔΙ.Κ., (της τελευταίας εγκριθείσας από τον κ. Υπουργό Δικαιοσύνης, δυνάμει της με αριθμό πρωτ. 44870/16.09.2022 απόφασής αυτού – ΦΕΚ Β΄ 5008), το ΤΑ.Χ.ΔΙ.Κ., κατ΄ εφαρμογή του άρθρου 2 παρ. 3α εδ. 2 του Ν.Δ. 1017/1971 (Α΄ 209), με την ιδιότητά του ως κυρίου, νομέα και κατόχου του ακινήτου επί του οποίου θα ανεγερθούν οι νέες κτιριακές υποδομές που θα στεγάσουν το Πρωτοδικείο και την Εισαγγελία Αθηνών, έκανε δεκτό σχετικό αίτημα του Υπουργού Δικαιοσύνης και παραχώρησε μέρος του ακινήτου και του συνόλου των υπόγειων χώρων στάθμευσης και τις προσβάσεις αυτών στο Υπουργείο Δικαιοσύνης την χρήση, άνευ ανταλλάγματος, για σαράντα πέντε (45) πλήρη έτη από το έτος συντέλεσης της παραχώρησης.

### **Περιγραφή Ιδιοκτησιακού Καθεστώτος**

Σχετικά με την κυριότητα του ακινήτου, επί του οποίου θα υλοποιηθεί το Έργο σημειώνονται τα ακόλουθα:



- Το Νομικό Πρόσωπο Δημοσίου Δικαίου με την επωνυμία «ΤΑΜΕΙΟ ΧΡΗΜΑΤΟΔΟΤΗΣΗΣ ΔΙΚΑΣΤΙΚΩΝ ΚΤΙΡΙΩΝ» (ΤΑ.Χ.ΔΙ.Κ.), εδρεύον στην Αθήνα, Λεωφ. Μεσογείων αρ. 96, απέκτησε, κατ' εφαρμογή του άρθρου 3 παρ. 2 του Ν.Δ. 1017/1971, κατά πλήρη κυριότητα, νομή και κατοχή ένα ακίνητο-οικόπεδο (οικοδομικό τετράγωνο), συνολικής (κατά τον τίτλο κτήσης του) έκτασης 42.200 τετραγωνικών μέτρων περίπου, το οποίο αποτελεί αυτοτελές οικοδομικό τετράγωνο, ευρισκόμενο στη θέση «Κουντουριώτικα» στην Αθήνα και περικλειόμενο Ανατολικά από την οδό Δέγλερη, επί πλευράς περίπου 276 μέτρων, Δυτικά από την οδό Κυρίλλου Λουκάρεως, επί πλευράς περίπου 272 μέτρων, Βόρεια από την οδό Κάλβου, επί πλευράς περίπου 153 μέτρων, και Νότια από την Λεωφόρο Αλεξάνδρας, επί πλευράς περίπου 155 μέτρων, δυνάμει της με αριθμό 48.469/19.05.1973 Πράξης του Υπουργού Δικαιοσύνης (τίτλος κτήσης), νόμιμα μεταγεγραμμένης στα βιβλία μεταγραφών του Υποθηκοφυλακείου Αθηνών την 28η Μαΐου 1973 στον τόμο 2738 και με αύξοντα αριθμό 30. Το άνω ακίνητο, σύμφωνα με σχετικό απόσπασμα κτηματολογικού πίνακα ανάρτησης, φέρεται καταχωρημένο με ΚΑΕΚ 050093612001 προσωρινής κτηματογράφησης στο Εθνικό Κτηματολόγιο, με εμβαδό κτηματογράφησης μέτρων τετραγωνικών 41.723, ενώ κατά το από Ιουνίου 2020 τοπογραφικό διάγραμμα του αγρονόμου- τοπογράφου μηχανικού Τιμίου Θεοδώρου, το εν λόγω ακίνητο έχει επιφάνεια 41.811,42 τ.μ. Επί του άνω ακινήτου έχουν ανεγερθεί περισσότερα κτήρια-δικαστικά μέγαρα (μεταξύ των οποίων και ο Άρειος Πάγος, το Εφετείο Αθηνών, το Ειρηνοδικείο – Πταισματοδικείο Αθηνών, κλπ.), τα οποία (κτήρια) σύμφωνα με σχετικό απόσπασμα κτηματολογικού πίνακα ανάρτησης, περιγράφονται ως εξής: Αριθμός κτηρίου (1) : με 7 ορόφους και συνολικό εμβαδόν κτηρίου 78.545 τ.μ., Αριθμός κτηρίου (2): με 3 ορόφους και συνολικό εμβαδόν κτηρίου 47.463 τ.μ., Αριθμός κτηρίου (3): με 4 ορόφους και συνολικό εμβαδόν κτηρίου 17.847,9 τ.μ., Αριθμός κτηρίου (4): με 3 ορόφους και συνολικό εμβαδόν κτηρίου 12.398,35 τ.μ. και Αριθμός κτηρίου (5): με 5 ορόφους και συνολικό εμβαδόν κτηρίου 2.196,09 τ.μ.
- Με την υπ' αριθ. πρωτ. 21157/29.12.2021 απόφαση του Διοικητικού Συμβουλίου του «ΤΑ.Χ.ΔΙ.Κ.», (της 1265/27.12.2021 συνεδρίασης του - Θέμα 4ο), η οποία εγκρίθηκε από τον Υπουργό Δικαιοσύνης, δυνάμει της με αριθμό πρωτ. 5196/30.12.2021 απόφασης του τελευταίου, καθώς και με τις με αριθμούς πρωτ. 5893/2022 και 15498/8.9.2022 αποφάσεις του Διοικητικού του Συμβουλίου (της τελευταίας εγκριθείσας από τον κ. Υπουργό Δικαιοσύνης, δυνάμει της με αριθμό πρωτ. 44870/16.09.2022 απόφασής του - ΦΕΚ Β΄ 5008), το ΤΑ.Χ.ΔΙ.Κ., κατ' εφαρμογή του άρθρου 2 παρ. 3α εδ. 2 του Ν.Δ. 1017/1971 (Α΄ 209), με την ιδιότητά του ως κυρίου, νομέα και κατόχου του ανωτέρω ακινήτου (οικοδομικού τετραγώνου) που βρίσκεται και περικλείεται επί των οδών Κυρίλλου Λουκάρεως, Κάλβου, Αν. Δέγλερη και Λεωφόρου Αλεξάνδρας (με αριθμό ΚΑΕΚ 050093612001, συνολικής επιφάνειας 41.811,42 τετραγωνικών μέτρων), **έκανε δεκτό σχετικό αίτημα του Υπουργού Δικαιοσύνης σχετικά με την παραχώρηση στο Υπουργείο Δικαιοσύνης της χρήσης, άνευ ανταλλάγματος, για σαράντα πέντε (45) πλήρη έτη από το έτος συντέλεσης της παραχώρησης, μέρους του ως άνω περιγραφόμενου ακινήτου για την εκτέλεση του Έργου, συνολικής επιφάνειας 41.811,42 τ.μ., με σκοπό την ανέγερση επ' αυτού του νέου Δικαστικού Μεγάρου για τη στέγαση του Πρωτοδικείου και της Εισαγγελίας Αθηνών καθώς και της συντήρησης αυτού,**

το οποίο προτίθεται να υλοποιηθεί ως Σύμπραξη Δημοσίου και Ιδιωτικού Τομέα (Σ.Δ.Ι.Τ.), σύμφωνα με τις διατάξεις του ν. 3389/2005 (Α' 232). Το άνω παραχωρούμενο τμήμα του όλου ακινήτου, εμφανίζεται στο σχεδιάγραμμα του Παραρτήματος της με αριθμό πρωτ. 5196/30.12.2021 απόφασης του Υπουργού Δικαιοσύνης, και περιβάλλεται από την τεθλασμένη γραμμή Α-Β-Γ-Δ-Ε-Ζ-Η-Θ-Ι-Κ-Α, εμβαδού περίπου 8 στρεμμάτων.

- Ειδικότερα, δυνάμει των ανωτέρω αναφερόμενων αποφάσεων του Δ.Σ. του «ΤΑ.Χ.ΔΙ.Κ.», όπως αυτές εγκρίθηκαν από τον κ. Υπουργό Δικαιοσύνης κατά τα ανωτέρω αναφερόμενα, **αποφασίστηκε η παραχώρηση στο Υπουργείο Δικαιοσύνης της χρήσης**, άνευ ανταλλάγματος:

**α)** μέρους της έκτασης του ακινήτου εμβαδού περίπου οκτώ (8) στρεμμάτων, πλήρους κυριότητας, νομής και κατοχής του ΤΑ.Χ.ΔΙ.Κ., που βρίσκεται στην Αθήνα, επί των οδών Κυρίλλου Λουκάρεως, Κάλβου, Αν. Δέγλερη και Λεωφόρου Αλεξάνδρας, με αριθμό ΚΑΕΚ 050093612001, συνολικής επιφάνειας 41.811,42 τ.μ., και

**β)** του συνόλου των υπογείων χώρων και των προσβάσεων αυτών, του ακινήτου, πλήρους κυριότητας, νομής και κατοχής του ΤΑ.Χ.ΔΙ.Κ., που βρίσκεται στην Αθήνα, επί των οδών Κυρίλλου Λουκάρεως, Κάλβου, Αν. Δέγλερη και Λεωφόρου Αλεξάνδρας, με αριθμό ΚΑΕΚ 050093612001, συνολικής επιφάνειας 41.811,42 τ.μ.,

για την ανέγερση επ' αυτού Δικαστικού/ών Κτιρίου/ων για τη στέγαση του Πρωτοδικείου και της Εισαγγελίας Πρωτοδικών Αθηνών, καθώς και τη συντήρηση αυτού/ών, για σαράντα πέντε (45) πλήρη έτη από το έτος συντέλεσης της παραχώρησης, **κατ' εφαρμογή του άρθρου 2 παρ. 3α του ν.δ. 1017/1971, με τη διαλυτική αίρεση** ότι τα ζητούμενα με την ανωτέρω πρόταση υπόγεια θα παραχωρηθούν αποκλειστικά και μόνο για να ενισχυθούν ενδεχομένως στατικώς και να ανακατασκευασθούν λειτουργικώς, έτσι ώστε να χρησιμοποιηθούν και συντηρηθούν για τις ανάγκες των νέων κτιριακών υποδομών για (45) χρόνια, και δεν θα δοθούν ποτέ προς εκμετάλλευση, προς ίδιον όφελος, από τον ανάδοχο του έργου που θα αναλάβει όλα τα ανωτέρω, διαφορετικά η εν λόγω παραχώρηση θα ανακληθεί αυτοδικαίως. Σε περίπτωση που δεν καταστεί δυνατή, εντός μίας δεκαετίας, η υλοποίηση του σκοπού για τον οποίο παραχωρείται το εν λόγω ακίνητο, ήτοι η ανέγερση του/ων ως άνω Δικαστικού/ών Μεγάρου/ων, η παραχώρηση αυτή θα λύεται αυτοδίκαια και η χρήση του ακινήτου θα επιστρέφει στο Ταμείο Χρηματοδότησης Δικαστικών Κτιρίων (ΤΑ.Χ.ΔΙ.Κ.).

#### 1.5. Μεταβολές

Οποιαδήποτε μεταβολή, μετασχηματισμός, υποκατάσταση ή διαδοχή της Αναθέτουσας Αρχής ή Διενεργούσας Αρχής ή των οργάνων και υπηρεσιών που αναφέρονται στην παρούσα Πρόσκληση δεν επηρεάζει την εξέλιξη της διαδικασίας ανάθεσης. Στην περίπτωση αυτή, η Αναθέτουσα Αρχή θα ενημερώσει σχετικά τους συμμετέχοντες στη διαδικασία ανάθεσης.

#### 1.6. Το αντικείμενο της Σύμβασης Σύμπραξης

Η προτεινόμενη σύμπραξη αφορά στη χρηματοδότηση, μελέτη, κατασκευή, λειτουργία και συντήρηση των κτιριακών υποδομών που θα στεγάσουν το Πρωτοδικείο και την Εισαγγελία Αθηνών για διάστημα κατά μέγιστο εικοσιπέντε (25) ετών.

Συνοπτικά η κατασκευή του Έργου αφορά:

- Στην ανέγερση νέων κτιριακών υποδομών για τις ανάγκες του Πρωτοδικείου Αθηνών μικτής επιφάνειας (δόμησης) 40.000 τ.μ. περίπου,
- Στην ανέγερση νέων κτιριακών υποδομών για τις ανάγκες της Εισαγγελίας Πρωτοδικών Αθηνών μικτής επιφάνειας (δόμησης) 10.000 τ.μ. περίπου,
- Οι ανεγέρσεις των κτιριακών υποδομών θα λάβουν χώρα υπεράνω του υφιστάμενου χώρου στάθμευσης σε οικόπεδο επιφάνειας 8.000 τ.μ., που αποτελεί μέρος του οικοπέδου συνολικής επιφάνειας 41.811,42 τ.μ. Το οικόπεδο αυτό βρίσκεται επί των οδών Κυρίλλου Λουκάρεως, Κάλβου, Αν. Δέγλερη και Λεωφόρου Αλεξάνδρας, με ΚΑΕΚ 050093612001 και είναι κυριότητας του Ταμείου Χρηματοδοτήσεως Δικαστικών Κτηρίων (ΤΑ.Χ.ΔΙ.Κ.).
- Στη λειτουργική ανακατασκευή και στατική ενίσχυση του φέροντος οργανισμού του Υπόγειου Χώρου τριών (3) επιπέδων, έκτασης 45.000 τ.μ. περίπου, του Δικαστικού Μεγάρου που βρίσκεται στην επί των οδών Κυρίλλου Λουκάρεως, Κάλβου, Αν. Δέγλερη και Λεωφόρου Αλεξάνδρας, με ΚΑΕΚ 050093612001.

#### 1.7. Κωδικοί CPV

Οι κωδικοί κύριου λεξιλογίου CPV της σύμβασης έχουν ως εξής:

45000000-7 Κατασκευαστικές εργασίες

45213150-9 - Κατασκευαστικές εργασίες για συγκροτήματα γραφείων

45223310-2 - Κατασκευαστικές εργασίες για υπόγειους χώρους στάθμευσης

45216112-2 - Κατασκευαστικές εργασίες για κτίρια δικαστηρίου

45248000-7 Κατασκευαστικές εργασίες υδραυλικών-μηχανολογικών κατασκευών

45112710-5 Εργασίες διαμόρφωσης τοπίου για χώρους πρασίνου

45112700-2 - Εργασίες διαμόρφωσης τοπίου

50700000-2 Υπηρεσίες επισκευής και συντήρησης εγκαταστάσεων κτιρίου

71000000-8 Υπηρεσίες αρχιτεκτονικής, κατασκευαστικών έργων, έργων πολιτικού μηχανικού και επίβλεψης

71320000-7 Υπηρεσίες εκπόνησης τεχνικών μελετών

31700000-3 Ηλεκτρονικό, ηλεκτρομηχανολογικό και ηλεκτροτεχνικό υλικό

51000000-9 Υπηρεσίες εγκατάστασης (εκτός από υπηρεσίες εγκατάστασης λογισμικού)

79713000-5 Υπηρεσίες φύλαξης

90911200-8 Υπηρεσίες καθαρισμού κτιρίων

### 1.8. Υποστήριξη και Σύμβουλοι

Η Αναθέτουσα Αρχή, για τις ανάγκες του Διαγωνισμού, θα υποστηρίζεται από το Ταμείο Αξιοποίησης Ιδιωτικής Περιουσίας του Δημοσίου Α.Ε., που έχει οριστεί ως φορέας ωρίμανσης, διενέργειας των διαγωνιστικών διαδικασιών και παρακολούθησης της εκτέλεσης της σύμβασης για την υλοποίηση του Έργου, σύμφωνα με το άρθρο 130 του ν. 4799/2021, το άρθρο 5B του ν. 3986/2011 και την υπ' αριθ. πρωτ. 2679/27.12.2021 απόφαση της Κυβερνητικής Επιτροπής Συμβάσεων Στρατηγικής Σημασίας (πρακτικό της από 08.11.2021). Στο πλαίσιο αυτό, η υποστήριξη θα παρέχεται από εξειδικευμένους συμβούλους, για την υποβοήθησή της σε χρηματοοικονομικά, νομικά, και τεχνικά θέματα μέχρι και την ολοκλήρωση του συνόλου της διαγωνιστικής διαδικασίας (Α' Φάση και Β' Φάση του Διαγωνισμού).

### 1.9. Προσωπικά δεδομένα

Η Διενεργούσα τον διαγωνισμό αρχή επέχει θέση υπεύθυνου επεξεργασίας σχετικά με τα δεδομένα προσωπικού χαρακτήρα φυσικών προσώπων, τα οποία θα συλλεγούν στο πλαίσιο του Διαγωνισμού και η επεξεργασία των εν λόγω δεδομένων γίνεται σύμφωνα με τις διατάξεις της εθνικής και ενωσιακής νομοθεσίας περί προστασίας προσωπικών δεδομένων, όπως εκάστοτε ισχύει, ειδικότερα δε του ν. 4264/2019 (ΦΕΚ Α 137/29.08.2019) και του Κανονισμού (ΕΕ) 2016/679 του Ευρωπαϊκού Κοινοβουλίου και του Συμβουλίου, της 27ης Απριλίου 2016, για την προστασία των φυσικών προσώπων έναντι της επεξεργασίας των δεδομένων προσωπικού χαρακτήρα και για την ελεύθερη κυκλοφορία των δεδομένων αυτών και την κατάργηση της οδηγίας 95/46/ΕΚ (Γενικός Κανονισμός για την Προστασία Δεδομένων-Κανονισμός). Τα εν λόγω προσωπικά δεδομένα μπορούν να κοινοποιηθούν σε φορείς, στους οποίους η Διενεργούσα τον διαγωνισμό αρχή αναθέτει την εκτέλεση συγκεκριμένου έργου για λογαριασμό της, δηλαδή, στην Επιτροπή Διενέργειας Διαγωνισμού, στους Συμβούλους, τα υπηρεσιακά στελέχη και τους λοιπούς εν γένει προστηθέντες της, υπό τον όρο της τήρησης σε κάθε περίπτωση του απορρήτου, στο πλαίσιο των νομίμων δραστηριοτήτων τους, καθώς και σε δημόσιους φορείς και δικαστικές αρχές, στο πλαίσιο των αρμοδιοτήτων τους. Σκοπός της επεξεργασίας είναι η αξιολόγηση των Φακέλων Εκδήλωσης Ενδιαφέροντος, η εκπλήρωση των εκ του νόμου υποχρεώσεων της Διενεργούσας τον διαγωνισμό αρχής, η ενημέρωση των Υποψηφίων σχετικά με την αξιολόγηση του υποβληθέντος Φακέλου Εκδήλωσης Ενδιαφέροντός τους, η σύναψη και η εκτέλεση της Σύμβασης Σύμπραξης καθώς και η εν γένει ασφάλεια και προστασία των συναλλαγών. Τα φυσικά πρόσωπα που καταθέτουν Φάκελο Εκδήλωσης Ενδιαφέροντος ως Υποψήφιοι ή ως νόμιμοι εκπρόσωποι ενός Υποψηφίου νομικού προσώπου ή ως εκπρόσωποι μιας Υποψήφιας Ένωσης Προσώπων, συγκατατίθενται στην επεξεργασία των ανωτέρω προσωπικών τους δεδομένων για τους ορισθέντες σκοπούς και διατηρούν όλα τα εκ του νόμου δικαιώματά τους περί πρόσβασης, διόρθωσης, εναντίωσης στην επεξεργασία και ανάκλησης της συγκατάθεσής τους. Περισσότερες πληροφορίες σε σχέση με την επεξεργασία δεδομένων προσωπικού χαρακτήρα περιλαμβάνονται στο ΠΑΡΑΡΤΗΜΑ 13.

**Άρθρο 2 Ορισμοί**

**2.1.** Για τους σκοπούς της παρούσας Πρόσκλησης Εκδήλωσης Ενδιαφέροντος, οι παρακάτω όροι θα έχουν την ακόλουθη σημασία:

«**Α' Φάση**»: είναι η παρούσα φάση προεπιλογής του Διαγωνισμού, η οποία θα διεξαχθεί σύμφωνα με όσα περιγράφονται στην παρούσα Πρόσκληση και θα ολοκληρωθεί με την ανάδειξη των Προεπιλεγέντων.

«**Αναθέτουσα Αρχή**»: είναι το Υπουργείο Δικαιοσύνης, όπως ορίζεται στην παρ. 1.2 της παρούσας

«**Ανεξάρτητος Ελεγκτής**»: Το πρόσωπο που ορίζεται από κοινού από τα Μέρη ως ανεξάρτητος ελεγκτής για το Έργο και έχει τα δικαιώματα και τις υποχρεώσεις που προσδιορίζονται στη Σύμβαση Σύμπραξης και στη Σύμβαση Ανεξάρτητου Ελεγκτή, που επισυνάπτεται στη Σύμβαση Σύμπραξης ως Παράρτημα.

«**Αντίκλητος**»: είναι το πρόσωπο που θα οριστεί ως υπεύθυνος επικοινωνίας εκ μέρους του Υποψηφίου, σύμφωνα με όσα αναφέρονται στην παράγραφο 9.2.3 της παρούσας.

«**Ανώνυμη Εταιρία Ειδικού Σκοπού ή ΑΕΕΣ**»: είναι η ανώνυμη εταιρία, που θα συστήσει ο ΙΦΣ αποκλειστικά για τους σκοπούς της Σύμβασης Σύμπραξης, σύμφωνα με το άρθρο 1 παρ 4 του Ν. 3389/2005, ιδρυτές - αρχικοί μέτοχοι της οποίας θα είναι αποκλειστικά τα Μέλη του Διαγωνιζόμενου κατά το λόγο (ποσοστό) συμμετοχής τους στο σχήμα του Υποψηφίου και για την οποία θα ισχύουν, μεταξύ άλλων, όσα αναφέρονται στις διατάξεις του Ν. 3389/2005.

«**Αποδεκτό Έργο**»: είναι κάθε συμβατικό αντικείμενο (ιδίως τεχνικό έργο, μελέτη, υπηρεσία κ.ά.) το οποίο προσμετράται, προκειμένου να κριθεί η τεχνική ικανότητα του Υποψηφίου, του Κατασκευαστή, του Μελετητή και του Διαχειριστή, όπως καθορίζεται στην παρ. 7.4 της παρούσας.

«**Β' Φάση**»: είναι η φάση του Διαγωνισμού που έπεται της προεπιλογής των Υποψηφίων και διαρκεί μέχρι το πέρας της διαδικασίας επιλογής του Ιδιωτικού Φορέα Σύμπραξης και ανάθεσης της Σύμβασης Σύμπραξης, και υποδιαιρείται σε δύο στάδια: Στάδιο Β.Ι – Διάλογος, και Στάδιο Β.ΙΙ – Υποβολή Δεσμευτικών Προσφορών.

«**Βασικός Σχεδιασμός**»: είναι η τεχνική περιγραφή του Τεχνικού Έργου που θα επιλεγεί προς υλοποίηση δυνάμει της Σύμβασης Σύμπραξης, η οποία θα περιλαμβάνει τις κατευθύνσεις, τις απαιτήσεις, τις προδιαγραφές και τις επιδιώξεις της Αναθέτουσας Αρχής, όπως, ενδεικτικά και όχι αποκλειστικά, γενική χωροθέτηση (master plan), γενικές αρχές σχεδιασμού, περιγραφή των κτιριακών υποδομών, κινήσεις και συνδέσεις μεταξύ των διαφορετικών λειτουργιών των κτιριακών υποδομών, περιγραφή του περιβάλλοντος χώρου, περιγραφή του υπόγειου χώρου στάθμευσης και της αναβάθμισής του, ενδεικτική χωροθέτηση κτιριακών εγκαταστάσεων, ενδεικτικές τομές κτιριακών υποδομών, προδιαγραφές κατασκευής και αποτελέσματος, προδιαγραφές εξοπλισμού, μέγιστο χρόνο κατασκευής, υπηρεσίες τεχνικής διαχείρισης και ασφάλισης των εγκαταστάσεων κ.ά., όπως θα οριστικοποιηθεί κατά Στάδιο Β.Ι της Β' Φάσης του Διαγωνισμού (Διάλογος). **2.1.7. «Δανειακά Κεφάλαια**»: είναι οι πάσης φύσεως υποχρεώσεις προς πιστωτικά ή χρηματοδοτικά ιδρύματα, ανεξαρτήτως της διάρκειας των σχετικών συμβάσεων, περιλαμβανομένων σε κάθε περίπτωση και των τυχόν ομολογιακών δανείων (απλών, ανταλλάξιμων ή μετατρέψιμων). Στα Δανειακά Κεφάλαια δεν συνυπολογίζονται (α) τυχόν δάνεια από μετόχους ή εταίρους, (β) συμβάσεις ανταλλαγής επιτοκίων και σχετικά παράγωγα χρηματοοικονομικά

εργαλεία, και (γ) τυχόν δάνεια για τη χρηματοδότηση του ΦΠΑ και της χρηματοδοτικής συμβολής του Δημοσίου.

«**Δεσμευτική Επένδυση**»: είναι το άθροισμα του μετοχικού κεφαλαίου του Ιδιωτικού Φορέα Σύμπραξης (Α.Ε.Ε.Σ.) και του τυχόν Δευτερογενούς Χρέους.

«**Δεσμευτική Προσφορά**» ή «**Προσφορά**»: είναι η προσφορά, που θα υποβάλουν οι Προεπιλεγέντες προς την Διενεργούσα τον Διαγωνισμό Αρχή, στο πλαίσιο του παρόντος Διαγωνισμού, κατά το Β.ΙΙ Στάδιο της Β΄ Φάσης αυτού, σύμφωνα με τους όρους της Πρόσκλησης Υποβολής Προσφορών.

«**Δευτερογενές Χρέος**»: είναι το τμήμα της Δεσμευτικής Επένδυσης που εκφράζεται σε δάνεια μειωμένης εξασφάλισης ή/και κεφάλαια άλλης μορφής, τα οποία παρέχονται στον Ι.Φ.Σ. (α) από τους αρχικούς μετόχους της Α.Ε.Ε.Σ. (ήτοι τον Προσωρινό Ανάδοχο και, σε περίπτωση Ένωσης Προσώπων, τα μέλη αυτού) ή εταιρίες συνδεδεμένες με αυτούς (κατά την έννοια του άρθ. 32 ν. 4308/2014) και τα οποία οι αρχικοί μέτοχοι δεσμεύονται ότι οι εταιρίες αυτές θα καταβάλουν ή/και (β) από τρίτους, υπό τον όρο ότι οι αρχικοί μέτοχοι ή συνδεδεμένες με αυτούς εταιρίες εγγυώνται την εξυπηρέτηση αυτών.

«**Δημόσιο**»: είναι το Ελληνικό Δημόσιο.

«**Διαγωνισμός**»: είναι η διαδικασία ανάθεσης, η Α΄ Φάση της οποίας διέπεται από την παρούσα Πρόσκληση και σκοπό έχει τη σύναψη της Σύμβασης Σύμπραξης.

«**Διάλογος**»: στο πλαίσιο της διαδικασίας ανταγωνιστικού διαλόγου, είναι ο διάλογος που θα διεξαχθεί μεταξύ της Διενεργούσας τον Διαγωνισμό Αρχής και των Προεπιλεγέντων κατά το Στάδιο Β.Ι της Β΄ Φάσης του Διαγωνισμού, σύμφωνα με τους όρους της Πρόσκλησης Συμμετοχής σε Διάλογο.

«**Διαχειριστής**» είναι ο οικονομικός φορέας (φυσικό ή νομικό πρόσωπο ή ένωση προσώπων κατά την έννοια του άρθ. 2 παρ. 11 ν. 4412/2016), που έχει ορίσει ο Υποψήφιος με το Φάκελο Εκδήλωσης Ενδιαφέροντος για την τεχνική διαχείριση, λειτουργία και συντήρηση του Τεχνικού Έργου ή ο εκάστοτε, κατά τις προβλέψεις της παρούσας, αντικαταστάτης του, ο οποίος θα συμβληθεί με την Α.Ε.Ε.Σ. με τη Σύμβαση Διαχείρισης, όπως αυτή ορίζεται κάτωθι.

«**Διενεργούσα τον Διαγωνισμό Αρχή**» είναι η Ανώνυμη Εταιρεία με την επωνυμία «Ταμείο Αξιοποίησης της Ιδιωτικής Περιουσίας του Δημοσίου Α.Ε.», που συστάθηκε με το άρθρο 1 του ν. 3986/2011.

«**Δικαιολογητικά Τεκμηρίωσης**»: είναι τα έγγραφα που πρέπει να συμπεριλαμβάνονται στον Φάκελο Εκδήλωσης Ενδιαφέροντος, όπως αυτά περιγράφονται στην Πρόσκληση.

«**Ενδιαφερόμενος**»: είναι κάθε φυσικό ή νομικό πρόσωπο που ενδιαφέρεται να λάβει μέρος στον παρόντα Διαγωνισμό.

«**Ένωση Προσώπων**»: είναι κάθε ένωση, συμπεριλαμβανομένης της προσωρινής σύμπραξης, ή κοινοπραξία φυσικών ή/και νομικών προσώπων.

«**Επιτροπή Διενέργειας Διαγωνισμού**» ή «**Ε.Δ.Δ.**»: είναι το συλλογικό γνωμοδοτικό όργανο, που συγκροτείται από τη Διενεργούσα τον Διαγωνισμό Αρχή για την ανάθεση της Σύμβασης Σύμπραξης και



ειδικότερα, στην παρούσα Α' Φάση, για τον έλεγχο των Φακέλων Εκδήλωσης Ενδιαφέροντος και την αξιολόγησή τους, σύμφωνα με όσα ειδικότερα αναφέρονται στο Άρθρο 11 της παρούσας.

«**Έργο**»: είναι το εν γένει αντικείμενο της Σύμβασης Σύμπραξης, ήτοι η χρηματοδότηση, μελέτη, κατασκευή, λειτουργία και συντήρηση του Τεχνικού Έργου, όπως θα καθοριστεί στον Βασικό Σχεδιασμό.

«**Ημερομηνία Υποβολής**»: είναι η τελευταία ημέρα της προθεσμίας υποβολής του Φακέλου Εκδήλωσης Ενδιαφέροντος, σύμφωνα με την παρ. 13.1 της Πρόσκλησης.

«**Ίδια Κεφάλαια**»: είναι το σύνολο των ιδίων κεφαλαίων, όπως αυτά προκύπτουν από τις Οικονομικές Καταστάσεις των Τριών Τελευταίων Χρήσεων.

«**Ιδιωτικός Φορέας Σύμπραξης**» ή «**Ι.Φ.Σ.**»: είναι ο Προσωρινός Ανάδοχος της Σύμβασης Σύμπραξης που θα συστήσει την ανώνυμη εταιρία ειδικού σκοπού (στο εξής αναφερόμενη και ως «**Α.Ε.Ε.Σ.**»), με έδρα στην Ελλάδα, η οποία θα συσταθεί σύμφωνα με το ελληνικό δίκαιο πριν από την υπογραφή της Σύμβασης Σύμπραξης, αποκλειστικά και μόνο για τους σκοπούς της Σύμβασης Σύμπραξης και το Έργο. Ιδρυτής και αρχικός μέτοχος της Α.Ε.Ε.Σ. θα είναι αποκλειστικά ο Προσωρινός Ανάδοχος και, σε περίπτωση Ένωσης Προσώπων, τα μέλη αυτής, κατά το λόγο (ποσοστό) συμμετοχής τους στην ένωση, όπως αυτό θα έχει δηλωθεί στην Επιστολή Εκδήλωσης Ενδιαφέροντος κατά το υπόδειγμα που περιλαμβάνεται στο **ΠΑΡΑΡΤΗΜΑ 2**.

«**Κατασκευαστής**»: είναι ο οικονομικός φορέας (φυσικό ή νομικό πρόσωπο ή ένωση προσώπων κατά την έννοια του άρθ. 2 παρ. 11 ν. 4412/2016), που έχει ορίσει ο Υποψήφιος με το Φάκελο Εκδήλωσης Ενδιαφέροντος για την κατασκευή του Τεχνικού Έργου ή ο εκάστοτε, κατά τις προβλέψεις της παρούσας, αντικαταστάτης του, ο οποίος θα συμβληθεί με την Α.Ε.Ε.Σ. με τη Σύμβαση Μελέτης – Κατασκευής, όπως αυτή ορίζεται κάτωθι.

«**Μελετητής**»: είναι ο οικονομικός φορέας (φυσικό ή νομικό πρόσωπο ή ένωση προσώπων κατά την έννοια του άρθ. 2 παρ. 11 ν. 4412/2016), που έχει ορίσει ο Υποψήφιος με το Φάκελο Εκδήλωσης Ενδιαφέροντος για την εκπόνηση των μελετών ή ο εκάστοτε, κατά τις προβλέψεις της παρούσας, αντικαταστάτης του.

«**Οικονομικές Καταστάσεις των Τριών Τελευταίων Χρήσεων**»: είναι οι Οικονομικές Καταστάσεις των τριών (3) τελευταίων συναπτών οικονομικών ετών (2019, 2020, 2021), τα οποία έχουν λήξει προ της Ημερομηνίας Υποβολής. Σε περίπτωση που οι Οικονομικές Καταστάσεις ενός οικονομικού έτους δεν έχουν δημοσιευθεί, υποβάλλεται Υπεύθυνη Δήλωση με τους λόγους της μη δημοσίευσης και οι ελεγμένες μη δημοσιευμένες Οικονομικές Καταστάσεις με όλα τα στοιχεία που απαιτούνται σύμφωνα με την παρούσα. Επίσης, σε περίπτωση που το τελευταίο οικονομικό έτος έχει λήξει προ της Ημερομηνίας Υποβολής και δεν έχουν καταρτισθεί ή/και ελεγχθεί οι Οικονομικές Καταστάσεις της τελευταίας χρήσης μέχρι την Ημερομηνία Υποβολής, υποβάλλεται Υπεύθυνη Δήλωση για τους λόγους που δεν κατέστη δυνατή η κατάρτιση ή/και ο έλεγχος και οι Οικονομικές Καταστάσεις των αμέσως τριών (3) προηγούμενων της τελευταίας χρήσης συναπτών οικονομικών ετών. Σε περίπτωση επιχειρήσεων που λειτουργούν για λιγότερο από τρία (3) έτη, θα προσκομίζονται όσες Οικονομικές Καταστάσεις υφίστανται μέχρι την Ημερομηνία Υποβολής και θα λαμβάνονται με βάση αυτές τα ζητούμενα από την παρούσα οικονομικά στοιχεία, για τα έτη που αυτές λειτουργούν.



«**Οικονομικές Καταστάσεις**»: είναι οι ενοποιημένες οικονομικές καταστάσεις του Υποψηφίου ή, σε περίπτωση που δεν συντρέχει υποχρέωση σύνταξης ενοποιημένων, οι απλές (εταιρικές) οικονομικές καταστάσεις, όπως αυτές δημοσιεύονται στην πλήρη έκδοσή τους (ήτοι μη συνοπτικές), έχουν συνταχθεί σύμφωνα με τα Διεθνή Πρότυπα Χρηματοοικονομικής Αναφοράς, ή, σε περίπτωση που δεν συντρέχει υποχρέωση σύνταξης με βάση τα Διεθνή Πρότυπα Χρηματοοικονομικής Αναφοράς, σύμφωνα με τα λογιστικά πρότυπα που επιβάλλει ή επιτρέπει η εκάστοτε ισχύουσα νομοθεσία του κράτους εγκατάστασης του προσώπου που τις υποβάλλει, είναι ελεγμένες από ορκωτό, ή άλλον νόμιμο κατά περίπτωση, ελεγκτή και έχουν δημοσιευθεί σύμφωνα με τη νομοθεσία του κράτους εγκατάστασης του προσώπου που τις υποβάλλει. Σε περίπτωση κατά την οποία δεν υφίσταται κατά νόμο υποχρέωση δημοσίευσης οικονομικών καταστάσεων, υποβάλλεται επιπλέον των μη δημοσιευμένων Οικονομικών Καταστάσεων και σχετική Υπεύθυνη Δήλωση περί μη υποχρέωσης δημοσίευσης (σύμφωνα με το **ΠΑΡΑΡΤΗΜΑ 4** της παρούσας), καθώς και όλα τα στοιχεία που απαιτούνται σύμφωνα με την παρούσα Πρόσκληση. Σε περίπτωση αλλοδαπού Υποψηφίου ή μέλους αυτού, οι Οικονομικές Καταστάσεις θα πρέπει να συνοδεύονται από επίσημη μετάφραση των απαιτούμενων από την παρούσα στοιχεία των Οικονομικών Καταστάσεων, σύμφωνα με τα οριζόμενα στην παράγραφο 18.2 της παρούσας.

«**Περίοδος Εργασιών**»: Το χρονικό διάστημα από την Ημερομηνία Έναρξης Ισχύος μέχρι την Ημερομηνία Διαθεσιμότητας Υπηρεσιών.

«**Περίοδος Υπηρεσιών**»: Το χρονικό διάστημα από την Ημερομηνία Διαθεσιμότητας Υπηρεσιών και μέχρι την Ημερομηνία Λύσης ή την Ημερομηνία Λήξης της Σύμβασης Σύμπραξης, όποια εκ των δύο επισυμβεί πρώτη.

«**Πιστοποιητικό Αποδοχής**»: Τι πιστοποιητικό που εκδίδει ο Ανεξάρτητος Ελεγκτής και στο οποίο βεβαιώνεται ότι οι Προδιαγραφές Διαθεσιμότητας Υπηρεσιών έχουν επιτευχθεί.

«**Προγραμματισμένη Ημερομηνία Διαθεσιμότητας Υπηρεσιών**»: Η προβλεπόμενη ημερομηνία έκδοσης του Πιστοποιητικού Αποδοχής, σύμφωνα με τα οριζόμενα στη Σύμβαση Σύμβασης.

«**Προεπιλεγείς**»: είναι ο κάθε Υποψήφιος, ο οποίος θα έχει προεπιλεγεί μετά την ολοκλήρωση της παρούσας Α΄ Φάσης του Διαγωνισμού και θα κληθεί από τη Διενεργούσα τον Διαγωνισμό Αρχή να συμμετάσχει περαιτέρω στη Β΄ Φάση του Διαγωνισμού.

«**Πρόσκληση Συμμετοχής σε Διάλογο**»: είναι η πρόσκληση για την συμμετοχή στο Διάλογο, την οποία θα απευθύνει η Διενεργούσα τον Διαγωνισμό Αρχή προς τους Προεπιλεγέντες στο πλαίσιο του Σταδίου Β.Ι της Β΄ Φάσης του Διαγωνισμού.

«**Πρόσκληση Υποβολής Εκδήλωσης Ενδιαφέροντος**» ή «**Πρόσκληση**»: είναι το παρόν τεύχος.

«**Πρόσκληση Υποβολής Προσφορών**»: είναι η πρόσκληση για την υποβολή Δεσμευτικών Προσφορών, την οποία θα απευθύνει η Διενεργούσα τον Διαγωνισμό προς τους Προεπιλεγέντες στο πλαίσιο του Σταδίου Β.ΙΙ της Β΄ Φάσης του Διαγωνισμού.

«**Πρόσκληση Υποβολής Προσφορών**»: είναι η πρόσκληση για την υποβολή Δεσμευτικών Προσφορών, την οποία θα απευθύνει η Αναθέτουσα Αρχή προς τους Προεπιλεγέντες στο πλαίσιο του Σταδίου Β.ΙΙ της Β΄ Φάσης του Διαγωνισμού.

«**Προσφέρων**»: είναι ο Προεπιλεγείς που έχει υποβάλει Δεσμευτική Προσφορά κατά το Στάδιο Β.ΙΙ της Β' Φάσης του Διαγωνισμού.

«**Προσωρινός Ανάδοχος**»: είναι ο Προσφέρων, στον οποίο τελικά θα κατακυρωθεί το αποτέλεσμα του Διαγωνισμού, μετά το πέρας της Β' Φάσης αυτού και ο οποίος θα κληθεί να συστήσει την Ανώνυμη Εταιρεία Ειδικού Σκοπού, που θα υπογράψει τη Σύμβαση Σύμπραξης, υπό την ιδιότητα του Ιδιωτικού Φορέα Σύμπραξης.

«**Σύμβαση Διαχείρισης**»: είναι η σύμβαση που θα καταρτιστεί μεταξύ αφενός του Ι.Φ.Σ. και αφετέρου του Διαχειριστή και η οποία θα υπογραφεί ταυτόχρονα με τη Σύμβαση Σύμπραξης, και θα έχει ως αντικείμενο την τεχνική διαχείριση, λειτουργία και συντήρηση του Τεχνικού Έργου.

«**Σύμβαση Μελέτης - Κατασκευής**»: είναι η σύμβαση που θα καταρτιστεί μεταξύ αφενός του Ι.Φ.Σ. και αφετέρου του Κατασκευαστή και η οποία θα υπογραφεί ταυτόχρονα με τη Σύμβαση Σύμπραξης, και θα έχει ως αντικείμενο την εκπόνηση όλων των αναγκαίων μελετών και την εκτέλεση όλων των εργασιών για την πλήρη και προσήκουσα κατασκευή του Τεχνικού Έργου.

«**Σύμβαση Σύμπραξης**»: είναι η Σύμβαση Σύμπραξης που θα συναφθεί μεταξύ της Αναθέτουσας Αρχής και της ΑΕΕΣ που θα συσταθεί από τον ΙΦΣ που θα επιλεγεί μετά το πέρας της Β' Φάσης του Διαγωνισμού..

«**Σύμβουλοι**»: είναι οι σύμβουλοι που ορίζονται για το Έργο από το Ταμείο Αξιοποίησης Ιδιωτικής Περιουσίας του Δημοσίου Α.Ε., ως φορέα ωρίμανσης, διενέργειας διαγωνιστικών διαδικασιών και παρακολούθησης της εκτέλεσης της σύμβασης για την υποβοήθησή της στη διαδικασία ανάθεσης της Σύμβασης Σύμπραξης.

«**Ταμείο ή ΤΑΙΠΕΔ**»: είναι η Ανώνυμη Εταιρεία με την επωνυμία «Ταμείο Αξιοποίησης της Ιδιωτικής Περιουσίας του Δημοσίου Α.Ε.», που συστάθηκε με το άρθρο 1 του ν. 3986/2011 και αποτελεί τη Διενεργούσα τον Διαγωνισμό Αρχή, η οποία έχει οριστεί ως φορέας ωρίμανσης, διενέργειας των διαγωνιστικών διαδικασιών και παρακολούθησης της εκτέλεσης της σύμβασης για την υλοποίηση του Έργου, σύμφωνα με το άρθρο 130 του ν. 4799/2021, το άρθρο 5B του ν. 3986/2011 και την υπ' αριθ. πρωτ. 2679/27.12.2021 απόφαση της Κυβερνητικής Επιτροπής Συμβάσεων Στρατηγικής Σημασίας και εν προκειμένω δρα επ' ονόματι, κατ' εντολή και για λογαριασμό του Δικαιούχου ως αναθέτουσας αρχής.

«**Τεχνικό Έργο**»: είναι η μελέτη, κατασκευή και εν γένει εκτέλεση των οικοδομικών εργασιών ή των εργασιών μηχανικού που αφορούν ή σχετίζονται με το Έργο, κατά την έννοια του άρθρ. 2 παρ. 7 ν. 4412/2016 και του άρθρ. 8 εδ. η' ν. 3389/2005.

«**Υπεύθυνη Δήλωση**»: είναι η Υπεύθυνη Δήλωση του άρθρου 8 του ν. 1599/1986, όπως το περιεχόμενό της έχει καθοριστεί με την υπ' αριθ. ΔΙΑΔΠ/Α1/18368 (ΦΕΚ Β' 1276/01.10.2002) Απόφαση του Υπουργού Εσωτερικών, Δημόσιας Διοίκησης και Αποκέντρωσης, σε περίπτωση δε που ο Υποψήφιος ή το υπευθύνως δηλούν πρόσωπο είναι αλλοδαποί, ως Υπεύθυνη Δήλωση νοείται και η ένορκη βεβαίωση ή δήλωση ενώπιον αρμόδιας δικαστικής ή διοικητικής αρχής ή συμβολαιογράφου, σύμφωνα με το δίκαιο του κράτους προέλευσης/εγκατάστασης του Υποψηφίου ή του δηλούντος προσώπου.

«**Υποψήφιος**»: είναι κάθε οικονομικός φορέας (φυσικό ή νομικό πρόσωπο ή Ένωση Προσώπων), που υποβάλλει Φάκελο Εκδήλωσης Ενδιαφέροντος.

- 2.2.** Στην παρούσα Πρόσκληση Εκδήλωσης Ενδιαφέροντος, εκτός εάν προκύπτει διαφορετικά από το κείμενο:
- (α) Οι επικεφαλίδες τίθενται μόνο για λόγους οργάνωσης της ύλης και δεν επηρεάζουν την ερμηνεία.
  - (β) Οι ορισμοί που περιλαμβάνονται στο παρόν Άρθρο 2 ή σε επιμέρους όρους της παρούσας ισχύουν για το σύνολό της.
  - (γ) Η χρήση του ενικού αριθμού θεωρείται ότι περιλαμβάνει και τον πληθυντικό αριθμό και αντίστροφα, ενώ η χρήση ενός γένους θεωρείται ότι περιλαμβάνει και τα άλλα γένη.
  - (δ) Η αναφορά σε ημέρες θεωρείται ότι είναι σε ημερολογιακές ημέρες, εκτός εάν ρητά ορίζεται ότι πρόκειται για εργάσιμες ημέρες.
  - (ε) Ο υπολογισμός των προθεσμιών που τάσσονται θα γίνεται σύμφωνα με τις διατάξεις του Αστικού Κώδικα (άρθ. 240 – 247 ΑΚ) και του Κανονισμού (ΕΟΚ, ΕΥΡΑΤΟΜ) με αριθ. 1182/71 του Συμβουλίου της 3ης Ιουνίου 1971 περί καθορισμού των κανόνων που εφαρμόζονται στις προθεσμίες, ημερομηνίες και διορίες.

### Άρθρο 3 Περιγραφή της σύμπραξης

#### 3.1. Αντικείμενο και Σκοπός της Σύμπραξης

- 3.1.1.** Το αντικείμενο της Σύμβασης Σύμπραξης είναι η χρηματοδότηση, μελέτη, κατασκευή, λειτουργία και συντήρηση των κτιριακών υποδομών που θα στεγάσουν το Πρωτοδικείο και την Εισαγγελία Αθηνών κατά μέγιστο για διάστημα εικοσιπέντε (25) ετών. Περαιτέρω δε, τα τεχνικά και λειτουργικά χαρακτηριστικά του Έργου περιγράφονται αναλυτικά στο **ΠΑΡΑΡΤΗΜΑ 1** της παρούσας Πρόσκλησης.

Σκοπός της Σύμβασης είναι:

- η κάλυψη των αναγκών σε χώρους που στην υφιστάμενη κατάσταση απουσιάζουν,
- ο εκσυγχρονισμός για την ορθότερη, ταχύτερη και αποτελεσματικότερη λειτουργία των δικαστικών υπηρεσιών,
- η αποκατάσταση στέγασης δικαστικών λειτουργιών που βρίσκονται σε παλαιωμένα κτήρια, τα οποία παρουσιάζουν σοβαρά τεχνικά και λειτουργικά προβλήματα,
- η αναβάθμιση της εικόνας των δικαστικών μεγάρων που θα αποκαταστήσει το κύρος και την αξιοπιστία των προσφερόμενων υπηρεσιών της δικαιοσύνης προς τους πολίτες, και
- η συγκέντρωση των υπηρεσιών που σήμερα είναι κατακερματισμένες σε ακατάλληλα ακίνητα στην Αθήνα.

- 3.1.2.** Η Αναθέτουσα Αρχή διατηρεί το δικαίωμα τροποποίησης των κτιριολογικών προγραμμάτων και του αναγκαίου εξοπλισμού, ούτως ώστε να ανταποκρίνονται κατά τον καλύτερο τρόπο στις ανάγκες της. Σε κάθε περίπτωση, το αντικείμενο του Τεχνικού Έργου δεν θα περιοριστεί κατά τρόπο που συνεπάγεται μείωση της εκτιμώμενης αξίας της Σύμβασης Σύμπραξης, όπως αυτή αναφέρεται στην παρ. 3.7 της παρούσας Πρόσκλησης, σε ποσοστό μικρότερο του εβδομήντα πέντε τοις εκατό (75%) αυτής. Εφόσον συντρέξει τέτοια περίπτωση τροποποίησης, οι σχετικές αποφάσεις της Αναθέτουσας Αρχής θα περιληφθούν στον Βασικό Σχεδιασμό και θα γνωστοποιηθούν στους Προεπιλεγέντες το αργότερο δυνάμει της Πρόσκλησης Υποβολής Προσφορών κατά το Στάδιο Β.ΙΙ της Β' Φάσης του Διαγωνισμού.

**3.1.3.** Γίνεται μνεία ότι ειδικό όρο εκτέλεσης της Σύμβασης Σύμπραξης θα αποτελεί η ανάληψη υποχρέωσης από τον Ι.Φ.Σ. να τηρεί τις υποχρεώσεις στους τομείς του περιβαλλοντικού, κοινωνικοασφαλιστικού και εργατικού δικαίου, που έχουν θεσπισθεί με το δίκαιο της Ευρωπαϊκής Ένωσης, το εθνικό δίκαιο, συλλογικές συμβάσεις ή διεθνείς διατάξεις περιβαλλοντικού, κοινωνικοασφαλιστικού και εργατικού δικαίου, οι οποίες απαριθμούνται στο Παράρτημα Χ του Προσαρτήματος Α΄ του ν. 4412/2016. Επιπροσθέτως, στη Σύμβαση Σύμπραξης δύνανται να προβλεφθούν πρόσθετοι ειδικοί όροι εκτέλεσης της σύμβασης, οι οποίοι θα αναφέρονται:

(α) στον αριθμό ή το ποσοστό ανά κατηγορία ειδικότητας των ανέργων ή/και προσώπων που ανήκουν σε ευπαθείς ομάδες που προσλαμβάνονται για την εκτέλεση της Σύμβασης Σύμπραξης, και

(β) στις περιβαλλοντικές επιδόσεις του Έργου.

**3.1.4.** Για τους σκοπούς της ανωτέρω παραγράφου 3.1.3 και της παρούσας Πρόσκλησης εν γένει:

(α) Υπό τον όρο «**Άνεργος**» νοείται κάθε φυσικό πρόσωπο, το οποίο είναι εγγεγραμμένο στο μητρώο ανέργων κράτους μέλους της Ευρωπαϊκής Ένωσης, στο οποίο είναι εγκατεστημένο. Ειδικά για την Ελλάδα, εννοείται το μητρώο ανέργων του ΟΑΕΔ (νυν: Δ.ΥΠ.Α.), στο οποίο μπορεί να εγγραφεί οποιοδήποτε φυσικό πρόσωπο ηλικίας 15-74 ετών το οποίο (i) δεν έχει εργασία (ii) δεν είναι μαθητής, σπουδαστής ή φοιτητής οποιασδήποτε εκπαιδευτικής βαθμίδας, (iii) είναι διαθέσιμο στην αγορά εργασίας και (iv) αναζητά ενεργά απασχόληση. Στον ορισμό του «εγγεγραμμένου ανέργου» συμπεριλαμβάνονται το σύνολο των επιδοτούμενων ανέργων, καθώς και όσοι από τους εγγεγραμμένους μη επιδοτούμενους δηλώνουν ότι αναζητούν εργασία.

(β) Υπό τον όρο «**Ευπαθείς ομάδες Πληθυσμού**» νοούνται οι κοινωνικές ομάδες πληθυσμού, των οποίων η συμμετοχή στην κοινωνική και οικονομική ζωή δυσχεραίνεται, είτε εξαιτίας κοινωνικών και οικονομικών προβλημάτων, είτε εξαιτίας σωματικής ή ψυχικής ή νοητικής ή αισθητηριακής αναπηρίας, είτε εξαιτίας απρόβλεπτων γεγονότων, τα οποία επηρεάζουν την εύρυθμη λειτουργία της τοπικής ή ευρύτερα περιφερειακής οικονομίας, σύμφωνα με τη διάταξη της παραγράφου 4 του άρθρου 1 του ν. 4019/2011 (Α΄ 216).

### **3.2. Κατασκευαστής**

Για την κατασκευή του Τεχνικού Έργου ο Υποψήφιος θα κληθεί να ορίσει με τον Φάκελο Εκδήλωσης Ενδιαφέροντος τον Κατασκευαστή, ήτοι οικονομικό φορέα που διαθέτει τα προσόντα της παρ. 7.4.2 και της παρ. 7.5.2, ο οποίος θα συμβληθεί με τον Ι.Φ.Σ. δυνάμει της Σύμβασης Μελέτης – Κατασκευής. Ο ρόλος του Κατασκευαστή στην υλοποίηση του Έργου και την προσήκουσα εκτέλεση της Σύμβασης Σύμπραξης κρίνεται ιδιαίτερα σημαντικός.

### **3.3. Μελετητής**

Για την εκπόνηση των μελετών του Τεχνικού Έργου, ο Υποψήφιος θα κληθεί να ορίσει με τον Φάκελο Εκδήλωσης Ενδιαφέροντος τον Μελετητή, ήτοι οικονομικό φορέα που διαθέτει τα προσόντα της παρ. 7.5.3, ο οποίος θα συμβληθεί με τον Κατασκευαστή και ο οποίος θα αναφέρεται στη Σύμβαση Μελέτης – Κατασκευής. Ο ρόλος του Μελετητή στην υλοποίηση του Έργου και την προσήκουσα εκτέλεση της Σύμβασης Σύμπραξης κρίνεται ιδιαίτερα σημαντικός.

### 3.4. Διαχειριστής

Για την τεχνική διαχείριση, λειτουργία και συντήρηση του Τεχνικού Έργου, ο Υποψήφιος θα κληθεί να ορίσει με τον Φάκελο Εκδήλωσης Ενδιαφέροντος τον Διαχειριστή, ήτοι οικονομικό φορέα που διαθέτει τα προσόντα της παρ. 7.4.3 και της παρ. 7.5.4, ο οποίος θα συμβληθεί με τον Ι.Φ.Σ. δυνάμει της Σύμβασης Διαχείρισης. Ο ρόλος του Διαχειριστή στην υλοποίηση του Έργου και την προσήκουσα εκτέλεση της Σύμβασης Σύμπραξης κρίνεται ιδιαιτέρως σημαντικός.

### 3.5. Υποχρεώσεις του Ιδιωτικού Φορέα Σύμπραξης

- 3.5.1. Ο Ι.Φ.Σ. θα αναλάβει την υλοποίηση του Έργου σύμφωνα με τα ειδικότερα προβλεπόμενα στη Σύμβαση Σύμπραξης.

#### Πιο συγκεκριμένα:

Στο πλαίσιο της προτεινόμενης σύμπραξης, ο Ιδιωτικός Φορέας Σύμπραξης (ΙΦΣ) θα αναλάβει τη χρηματοδότηση, τη μελέτη, την κατασκευή, τη λειτουργία και τη συντήρηση των κτηριακών εγκαταστάσεων και υποδομών του Πρωτοδικείου και της Εισαγγελίας Αθηνών.

Στο πλαίσιο της προτεινόμενης σύμπραξης, ο ΙΦΣ θα αναλάβει την ευθύνη χρηματοδότησης του Έργου (αποκλειστικά ή σε συνδυασμό με χρηματοδοτική συμβολή του Δημοσίου από πόρους του Ταμείου Ανάκαμψης και Ανθεκτικότητας), ενώ η Αναθέτουσα Αρχή καθ' όλη τη διάρκεια της σύμπραξης θα καταβάλλει ετήσιες πληρωμές (πληρωμές διαθεσιμότητας), σύμφωνα με το σχετικό μηχανισμό πληρωμών, που θα περιλαμβάνεται στη Σύμβαση Σύμπραξης και θα στηρίζεται σε προδιαγραφές ποιότητας, απόδοσης και αποτελεσμάτων (εν προκειμένω ιδίως όσον αφορά τη λειτουργική διαθεσιμότητα του Έργου με συγκεκριμένο ποιοτικό επίπεδο αποτελεσμάτων, ήτοι τις προδιαγραφές απόδοσης της σύμβασης σύμπραξης).

#### Συνοπτικά ο ΙΦΣ:

- Θα εκπονήσει τις μελέτες που είναι απαραίτητες για την κατασκευή του έργου, με βάση τυχόν στοιχεία ή/και μελέτες που θα παρασχεθούν από την Αναθέτουσα Αρχή πριν από τη Β' Φάση του Διαγωνισμού και προβλέψεις της Απόφασης Έγκρισης Περιβαλλοντικών Όρων και θα μεριμνήσει για τη λήψη όλων των απαραίτητων αδειών για την κατασκευή και λειτουργία του Έργου, θα κατασκευάσει το Έργο και θα προμηθεύσει και εγκαταστήσει τον εξοπλισμό προκειμένου οι υποδομές και χώροι να είναι πλήρως διαθέσιμοι προς εκμετάλλευση και χρήση για το σκοπό που προορίζονται, σύμφωνα με την ισχύουσα νομοθεσία, τις απαιτήσεις της Σύμβασης Σύμπραξης, την τεχνική του προσφορά και τις εκπονηθείσες μελέτες, σύμφωνα με τις προβλέψεις της Σύμβασης Σύμπραξης, με στόχο την επίτευξη των Προδιαγραφών Διαθεσιμότητας της Σύμβασης Σύμπραξης,
- Θα αναλάβει την τεχνική διαχείριση καθ' όλη τη διάρκεια της Σύμβασης Σύμπραξης, η οποία συνίσταται, στην προγραμματισμένη συντήρηση, τη διορθωτική συντήρηση, τη βαριά συντήρηση (αντικαταστάσεις κύκλου ζωής), την καθαριότητα, τη φύλαξη, τη διαχείριση απορριμμάτων και την εξασφάλιση της υγιεινής των κτιριακών και λοιπών εγκαταστάσεων και συστημάτων των υποδομών, την επιστάσια της λειτουργίας των εγκαταστάσεων, του εξοπλισμού και των συστημάτων των κτηριακών υποδομών και του περιβάλλοντος χώρου, σύμφωνα με τις απαιτήσεις της Σύμβασης Σύμπραξης, τις προδιαγραφές απόδοσης και το εγκεκριμένο από την Αναθέτουσα Αρχή σχέδιο παροχής υπηρεσιών, το οποίο θα καταρτιστεί από τον ΙΦΣ,

- Θα αναλάβει την ασφάλιση των κτηριακών και λοιπών εγκαταστάσεων του Έργου, που αποτελούν αντικείμενο της Σύμβασης Σύμπραξης, τόσο κατά την περίοδο μελέτης και κατασκευής του Έργου, όσο και κατά την περίοδο λειτουργίας του,
- Θα επιστρέψει το Έργο στο Ελληνικό Δημόσιο σύμφωνα με τα προβλεπόμενα στη σύμβαση σύμπραξης στο τέλος της συμβατικής περιόδου, με αντάλλαγμα την καταβολή πληρωμών διαθεσιμότητας κατά την περίοδο λειτουργίας του Έργου.

Κεντρικό ρόλο στη δομή της σύμπραξης παίζει η Εταιρεία Ειδικού Σκοπού (ΕΕΣ) που θα συσταθεί από τον ιδιωτικό φορέα αποκλειστικά για τους σκοπούς του Έργου και θα συμβληθεί με τους υπόλοιπους φορείς του Έργου μέσω ενός συγκεκριμένου πλαισίου συμβάσεων που θα διασφαλίζει τη διακριτή κατανομή κινδύνων. Η Εταιρεία Ειδικού Σκοπού θα συμβληθεί με τρίτα μέρη που θα καλύπτουν τη χρηματοδότηση, την κατασκευή και τη λειτουργία του προτεινόμενου Έργου (π.χ. μέτοχοι, δανειστές, κατασκευαστής, διαχειριστής).

Πληρωμές διαθεσιμότητας δεν θα καταβάλλονται έως ότου το Έργο και οι σχετικές υπηρεσίες πληρούν τις προδιαγραφές διαθεσιμότητας της Σύμβασης Σύμπραξης, όπως αυτό θα πιστοποιηθεί από Ανεξάρτητο Ελεγκτή. Επίσης, στις πληρωμές διαθεσιμότητας θα επιβάλλονται απομειώσεις, σε περίπτωση που οι επιδόσεις του Έργου αποκλίνουν από τις τεθείσες προδιαγραφές απόδοσης της Σύμβασης Σύμπραξης.

Το Έργο χαρακτηρίζεται ως μη ανταποδοτικό για τον ΙΦΣ, δεδομένου ότι ο ΙΦΣ δεν θα έχει δικαίωμα στην εμπορική εκμετάλλευση του Έργου, ούτε δικαιούται να αξιώσει οποιαδήποτε πρόσοδο από τους τελικούς χρήστες. Επομένως, το αντάλλαγμα που δικαιούται ο ΙΦΣ συνίσταται αποκλειστικά στις πληρωμές διαθεσιμότητας που θα καταβάλει η Αναθέτουσα Αρχή, κατά τα ανωτέρω.

Κατά τα λοιπά, η μορφή της προτεινόμενης σύμπραξης προσιδιάζει στο μοντέλο DBFOT (design, build, finance, operate, transfer). Ο Ιδιωτικός Φορέας, δηλαδή, σύμφωνα με τους τεχνικούς και λειτουργικούς όρους και προδιαγραφές που θα συμφωνηθούν με το Δημόσιο Φορέα (εν προκειμένω το Υπουργείο Δικαιοσύνης) και θα περιληφθούν στη Σύμβαση Σύμπραξης, θα αναλάβει να σχεδιάσει, κατασκευάσει, χρηματοδοτήσει και λειτουργήσει το Έργο για ορισμένη χρονική περίοδο, το οποίο στη συνέχεια θα μεταβιβάσει προς το Ελληνικό Δημόσιο, κατά τη λήξη της περιόδου αυτής. Στο πλαίσιο του Έργου, ο Ι.Φ.Σ. θα αναλάβει τη μελέτη, κατασκευή, χρηματοδότηση, λειτουργία και συντήρηση του Τεχνικού Έργου.

- 3.5.2.** Ο Ι.Φ.Σ. θα εκτελέσει το Τεχνικό Έργο πλήρως, εμπρόθεσμα και προσηκόντως, σύμφωνα με τους κανόνες της επιστήμης και της τέχνης και κατά τα υψηλότερα επαγγελματικά και ποιοτικά πρότυπα.

### **3.6. Διάρκεια της Σύμβασης Σύμπραξης**

Η διάρκεια της προτεινόμενης σύμπραξης ανέρχεται κατά μέγιστο σε είκοσι πέντε (25) έτη. Η διάρκεια της σύμπραξης θα οριστικοποιηθεί κατά το Στάδιο Β.Ι (διάλογος) της Β΄ Φάσης του Διαγωνισμού και θα συμπεριληφθεί στην Πρόσκληση Υποβολής Προσφορών.

### **3.7. Εκτιμώμενη αξία της Σύμβασης Σύμπραξης**

Η Αναθέτουσα Αρχή, μετά την έναρξη λειτουργίας του Έργου, θα καταβάλει στην Α.Ε.Ε.Σ πληρωμές διαθεσιμότητας, που έχουν ενδεικτικά εκτιμηθεί σε καθαρά παρούσα αξία από εκατόν ογδόντα εκατομμύρια διακόσιες ενενήντα μία χιλιάδες ευρώ (€ 180.291.000) πλέον Φ.Π.Α. [με συμμετοχή του Δημοσίου στη χρηματοδότηση του κόστους κατασκευής του Τεχνικού Έργου ίση με ποσό των είκοσι πέντε



εκατομμυρίων ευρώ (€ 25.000.000), από την Ευρωπαϊκή Ένωση – NextGenerationEU (Ταμείο Ανάκαμψης και Ανθεκτικότητας)], έως διακόσια πέντε εκατομμύρια διακόσιες δέκα επτά χιλιάδες ευρώ (€ 205.217.000) πλέον Φ.Π.Α. (δίχως συμμετοχή του Δημοσίου στη χρηματοδότηση του κόστους κατασκευής του Τεχνικού Έργου). Η συμμετοχή του Δημοσίου θα καθοριστεί στο Στάδιο Β.Ι της Β΄ Φάσης του Διαγωνισμού, και αντίστοιχα, ο ακριβής προϋπολογισμός της Σύμβασης Σύμπραξης θα καθοριστεί βάσει των αποτελεσμάτων του διαλόγου κατά το Στάδιο Β.Ι της Β΄ Φάσης του Διαγωνισμού και θα συμπεριληφθεί στην Πρόσκληση Υποβολής Προσφορών.

#### Άρθρο 4 Επισκόπηση της διαδικασίας ανάθεσης

##### 4.1. Γενικά

- 4.1.1.** Καθ' όλη τη διάρκεια του Διαγωνισμού η Αναθέτουσα Αρχή και η Διενεργούσα τον Διαγωνισμό Αρχή θα συμμορφώνονται με τις γενικές αρχές που απορρέουν από τους θεμελιώδεις κανόνες και τις αρχές του δικαίου της ΕΕ, συμπεριλαμβανομένης της ελεύθερης κυκλοφορίας των εμπορευμάτων, του δικαιώματος εγκατάστασης, της ελεύθερης παροχής υπηρεσιών, της μη διάκρισης και της ίσης μεταχείρισης, της διαφάνειας, της αναλογικότητας και της αμοιβαίας αναγνώρισης.
- 4.1.2.** Η Αναθέτουσα Αρχή και η Διενεργούσα τον Διαγωνισμό Αρχή προσφέρουν ελεύθερη, πλήρη, άμεση και δωρεάν ηλεκτρονική πρόσβαση στα έγγραφα της Σύμβασης Σύμπραξης από την ημερομηνία δημοσίευσης της προκήρυξης του Διαγωνισμού. Τα έγγραφα της Σύμβασης Σύμπραξης είναι διαθέσιμα στις ακόλουθες διαδικτυακές διευθύνσεις: (α) Στον ειδικό, δημόσια προσβάσιμο, χώρο “ηλεκτρονικοί διαγωνισμοί” της πύλης [www.promitheus.gov.gr](http://www.promitheus.gov.gr), καθώς και (β) στην ιστοσελίδα της Αναθέτουσας Αρχής <https://www.ministryofjustice.gr/> και (γ) της Διενεργούσας Αρχής <https://hradf.com/>.
- 4.1.3.** Η δημοσίευση της Προκήρυξης Σύμβασης, σε συνάρτηση προς την παρούσα Πρόσκληση, στο Συμπλήρωμα της Επίσημης Εφημερίδας της Ευρωπαϊκής Ένωσης (άρθρ. 63 ν. 4412/2016), σηματοδοτεί την έναρξη του Διαγωνισμού για την ανάθεση της Σύμβασης Σύμπραξης.
- 4.1.4.** Ο Διαγωνισμός θα διενεργηθεί σύμφωνα με τα οριζόμενα στο ν. 4412/2016 [«Δημόσιες Συμβάσεις Έργων, Προμηθειών και Υπηρεσιών (προσαρμογή στις Οδηγίες 2014/24/ΕΕ και 2014/25/ΕΕ)» - ΦΕΚ Α΄ 148/08.08.2016] και στον ν. 3389/2005 («Συμπράξεις Δημόσιου και Ιδιωτικού Τομέα» - ΦΕΚ Α΄ 232/22.09.2005).
- 4.1.5.** Λαμβάνοντας υπόψη την τεχνική πολυπλοκότητα του Έργου, τη νομική και χρηματοοικονομική οργάνωσή του και τους κινδύνους που συνδέονται με αυτά, ο Διαγωνισμός διαρθρώνεται ως κατωτέρω, προκειμένου η Αναθέτουσα Αρχή να ορίσει τα βέλτιστα μέσα που θα μπορούσαν να ικανοποιήσουν τις ανάγκες της ή να εκτιμήσει τι μπορεί να προσφέρει η αγορά από την άποψη των τεχνικών, χρηματοδοτικών ή νομικών λύσεων και με την προσαρμογή των άμεσα διαθέσιμων από αυτή λύσεων.
- 4.1.6.** Η διαδικασία ανάθεσης για την παρούσα σύμπραξη περιλαμβάνει δύο φάσεις:
- (α) την **Α΄ Φάση** (προεπιλογή), που διέπεται από την παρούσα Πρόσκληση, σε ανταπόκριση στην οποία θα πρέπει να υποβληθεί ο Φάκελος Εκδήλωσης Ενδιαφέροντος, σύμφωνα με το Άρθρο 9, και
- (β) τη **Β΄ Φάση** (διάλογος και υποβολή προσφορών), η οποία διακρίνεται περαιτέρω σε επιμέρους στάδια, ήτοι



- (i) **Στάδιο Β.Ι**, που διέπεται από την Πρόσκληση Συμμετοχής σε Διάλογο, και
- (ii) **Στάδιο Β.ΙΙ**, που διέπεται από την Πρόσκληση Υποβολής Προσφορών, με την οποία ζητείται η υποβολή δεσμευτικών προσφορών για τη σύναψη της Σύμβασης Σύμπραξης.

#### 4.2. Α' Φάση (Προεπιλογή)

- 4.2.1. Στην Α' Φάση του Διαγωνισμού, οι Ενδιαφερόμενοι οικονομικοί φορείς θα πρέπει να εκδηλώσουν το ενδιαφέρον τους με την υποβολή Φακέλου Εκδήλωσης Ενδιαφέροντος, σύμφωνα με όσα προβλέπονται ειδικότερα στο Άρθρο 9 της παρούσας Πρόσκλησης.
- 4.2.2. Σκοπός της Α' Φάσης είναι η προεπιλογή εκείνων των Υποψηφίων, που πληρούν τα κριτήρια ποιοτικής επιλογής που ορίζονται στο Άρθρο 7 της παρούσας Πρόσκλησης, ειδικότερα δε που πληρούν τα Κριτήρια Προσωπικής Κατάστασης (παρ. 7.2 της Πρόσκλησης) και αποδεικνύουν ότι διαθέτουν, αφενός την απαιτούμενη Χρηματοοικονομική και Οικονομική Επάρκεια (παρ. 7.3 της Πρόσκλησης) και, αφετέρου, την απαιτούμενη Τεχνική και Επαγγελματική Ικανότητα (παρ. 7.4 της Πρόσκλησης) καθώς και την Καταλληλότητα για την Άσκηση Επαγγελματικής Δραστηριότητας (παρ. 7.5 της Πρόσκλησης) για τη συμμετοχή στο Διαγωνισμό και την ανάθεση της Σύμβασης Σύμπραξης.
- 4.2.3. Η Διενεργούσα τον Διαγωνισμό Αρχή προτίθεται να περιορίσει τον αριθμό των πληρούντων τα κριτήρια ποιοτικής επιλογής Υποψηφίων, οι οποίοι θα προσκληθούν να συμμετάσχουν στη Β' Φάση του Διαγωνισμού (Διάλογος και Υποβολή Προσφορών). Ειδικότερα, η Διενεργούσα τον Διαγωνισμό Αρχή σκοπεύει να καλέσει κατά μέγιστο αριθμό έξι (6) Υποψηφίους προκειμένου να συμμετάσχουν στη Β' Φάση του Διαγωνισμού (Διάλογος και Υποβολή Προσφορών), κατ' εφαρμογή των αντικειμενικών και χωρίς διακρίσεις κριτηρίων βαθμολόγησης που προβλέπονται στο Άρθρο 15 της Πρόσκλησης.
- 4.2.4. Η Διενεργούσα τον Διαγωνισμό Αρχή θα εξετάσει τους Φακέλους Εκδήλωσης Ενδιαφέροντος που θα έχουν υποβληθεί και θα προσκαλέσει τους Υποψηφίους, που πληρούν τα Κριτήρια Ποιοτικής Επιλογής και κατά τον μέγιστο αριθμό που ορίζεται ανωτέρω, προκειμένου να συμμετάσχουν στη Φάση Β' του Διαγωνισμού, όπως περιγράφεται κατωτέρω.

#### 4.3. Β' Φάση (Διάλογος και Πρόσκληση Υποβολής Προσφορών)

Η Β' Φάση του Διαγωνισμού περιλαμβάνει δύο διακριτά και διαδοχικά στάδια, και συγκεκριμένα το Στάδιο Β.Ι (Διάλογος) και το Στάδιο Β.ΙΙ (Υποβολή Προσφορών), κατά τα ειδικότερα οριζόμενα παρακάτω.

#### 4.4. Στάδιο Β.Ι της Β' Φάσης του Διαγωνισμού (Διάλογος)

- 4.4.1. Κατά το Στάδιο Β.Ι της Β' Φάσης του Διαγωνισμού θα αποσταλεί επιστολή από την Διενεργούσα τον Διαγωνισμό Αρχή στους Προεπιλεγέντες, με την οποία θα κληθούν να παραλάβουν την Πρόσκληση Συμμετοχής σε Διάλογο. Στην Πρόσκληση Συμμετοχής σε Διάλογο θα καθορίζονται οι όροι, σύμφωνα με τους οποίους θα διεξαχθεί ο διάλογος, σκοπός του οποίου είναι η εκτίμηση ως προς τις τεχνικές, χρηματοδοτικές ή νομικές λύσεις που μπορεί να προσφέρει η αγορά, καθώς και η διερεύνηση και ο προσδιορισμός των μέσων που μπορούν να ικανοποιήσουν με τον καλύτερο τρόπο τις ανάγκες σε σχέση με το Έργο.
- 4.4.2. Ενδεικτικά αναφέρεται ότι η Διενεργούσα τον Διαγωνισμό Αρχή θα διεξάγει διάλογο με καθέναν από τους Προεπιλεγέντες σχετικά με τις βασικές τεχνικές, χρηματοοικονομικές και νομικές παραμέτρους του Έργου,

μπορεί δε, κατά την κρίση της Διενεργούσας τον Διαγωνισμό Αρχής, να συζητηθούν όλες ή ορισμένες από τις πτυχές της Σύμβασης Σύμπραξης.

- 4.4.3.** Στο στάδιο αυτό, προκειμένου οι Προεπιλεγέντες να υποβάλουν τα σχόλιά τους ή να εκπονήσουν τις προτάσεις, μελέτες και λύσεις τους, θα τεθεί στη διάθεση των Προεπιλεγέντων, κατά την απόλυτη και ελεύθερη κρίση της Διενεργούσας τον Διαγωνισμό Αρχής, κάθε στοιχείο που είναι χρήσιμο για την περιγραφή των αναγκών της σε σχέση με το Έργο.
- 4.4.4.** Κατά τη διάρκεια της διεξαγωγής του Διαλόγου οι Προεπιλεγέντες, κατά την απόλυτη διακριτική ευχέρεια της Διενεργούσας τον Διαγωνισμό Αρχής, θα καλούνται κατά περίπτωση να σχολιάσουν ή να προτείνουν τις βασικές παραμέτρους σχεδιασμού του Έργου, σύμφωνα με όσα έχει θέσει υπόψη τους η Διενεργούσα τον Διαγωνισμό Αρχή ή/και να καταθέτουν προτάσεις, μελέτες και λύσεις για την οριστικοποίηση του Βασικού Σχεδιασμού του Έργου, καθώς και για τη νομική και χρηματοοικονομική οργάνωση του Έργου, σύμφωνα με τις διατάξεις της οικείας Πρόσκλησης Συμμετοχής σε Διάλογο, και ενδεχομένως να παρουσιάζουν αυτές σε συναντήσεις με τα αρμόδια όργανα της Διενεργούσας τον Διαγωνισμό Αρχής.
- 4.4.5.** Η συμμετοχή στο Διάλογο αποτελεί αναγκαία προϋπόθεση για την συμμετοχή του Προεπιλεγέντος στο Β.ΙΙ Στάδιο του Διαγωνισμού (Υποβολή Προσφορών), σύμφωνα με τα ειδικότερα οριζόμενα στην Πρόσκληση Υποβολής Προσφορών.
- 4.4.6.** Κατά τη διάρκεια του Διαλόγου, η Διενεργούσα τον Διαγωνισμό Αρχή θα εξασφαλίσει την ίση μεταχείριση όλων των Προεπιλεγέντων μεριμνώντας, μεταξύ άλλων, για την παροχή της ίδιας επακριβώς πληροφόρησης στους Προεπιλεγέντες. Οι προτάσεις, λύσεις και εν γένει πληροφορίες που θα περιέλθουν σε γνώση της Διενεργούσας τον Διαγωνισμό Αρχής από έναν Προεπιλεγέντα και οι οποίες θα χαρακτηριστούν ως εμπιστευτικές κατά το άρθρο 21 του ν. 4412/2016, δεν θα γνωστοποιηθούν στους άλλους Προεπιλεγέντες χωρίς τη συναίνεσή του.
- 4.4.7.** Η Διενεργούσα τον Διαγωνισμό Αρχή, αφού επιλέξει τη λύση ή τις λύσεις που ανταποκρίνονται κατά τον βέλτιστο τρόπο στις ανάγκες της, θα κηρύξει τη λήξη του Διαλόγου (Στάδιο Β.Ι του Διαγωνισμού) και θα ενημερώσει σχετικά τους Προεπιλεγέντες που έλαβαν μέρος.
- 4.4.8.** Το Στάδιο Β.Ι περαιώνεται με την έγκριση από την Αναθέτουσα Αρχή του οριστικού Βασικού Σχεδιασμού του Έργου και την έγκριση των τευχών της Πρόσκλησης Υποβολής Προσφορών του επόμενου και τελικού Σταδίου Β.ΙΙ της Β΄ Φάσης του Διαγωνισμού.
- 4.5. Στάδιο Β.ΙΙ της Β΄ Φάσης του Διαγωνισμού (Δεσμευτικές Προσφορές)**
- 4.5.1.** Μετά τη λήξη του Σταδίου Β.Ι, εκκινεί το Στάδιο Β.ΙΙ του Διαγωνισμού. Ειδικότερα, θα αποσταλεί επιστολή από την Διενεργούσα τον Διαγωνισμό Αρχή, με την οποία θα κληθούν οι Προεπιλεγέντες να παραλάβουν την Πρόσκληση Υποβολής Προσφορών, όπως αυτή θα έχει οριστικοποιηθεί, με βάση την οποία θα υποβληθούν οι Δεσμευτικές Προσφορές. Η Πρόσκληση υποβολής προσφορών θα τάσσει εύλογη προθεσμία παραλαβής των προσφορών, η οποία θα ανέρχεται σε 30 ημέρες τουλάχιστον από την ημερομηνία αποστολής της.
- 4.5.2.** Η Σύμβαση Σύμπραξης θα υπογραφεί μεταξύ της Αναθέτουσας Αρχής και της Ανώνυμης Εταιρίας Ειδικού Σκοπού που θα συστήσει ο Προσωρινός Ανάδοχος.

- 4.5.3.** Στην περίπτωση που ο Προσωρινός Ανάδοχος αποτελεί Ένωση Προσώπων, τα μέλη της θα συμμετέχουν στο μετοχικό κεφάλαιο της Α.Ε.Ε.Σ. με τα ίδια ποσοστά συμμετοχής, τα οποία δηλώθηκαν στο πλαίσιο του Διαγωνισμού. Η Α.Ε.Ε.Σ. θα έχει ως αποκλειστικό σκοπό της την εκτέλεση της Σύμβασης Σύμπραξης, σύμφωνα με τις ρυθμίσεις της τελευταίας και τις κείμενες διατάξεις της ελληνικής νομοθεσίας.

## **Άρθρο 5** **Κριτήρια Ανάθεσης**

- 5.1.** Τα κριτήρια ανάθεσης της Σύμβασης Σύμπραξης συνδέονται με το αντικείμενό της και διασφαλίζουν την αξιολόγηση των προσφορών υπό συνθήκες πραγματικού ανταγωνισμού και κατά τρόπο που να παρέχει συνολικό οικονομικό πλεονέκτημα για την Αναθέτουσα Αρχή.
- 5.2.** Κριτήριο ανάθεσης της Σύμβασης Σύμπραξης είναι η πλέον συμφέρουσα από οικονομική άποψη προσφορά με βάση τη βέλτιστη σχέση ποιότητας - τιμής, η οποία εκτιμάται βάσει κριτηρίων που συνδέονται με το αντικείμενο της συγκεκριμένης δημόσιας σύμβασης.
- 5.3.** Τα ειδικότερα και επιμέρους κριτήρια ανάθεσης της Σύμβασης Σύμπραξης, η βαρύτητα καθενός, η φθίνουσα σειρά κατάταξής τους και η συσχέτιση μεταξύ τους θα προσδιοριστούν ειδικότερα με την Πρόσκληση Υποβολής Προσφορών. Στα ως άνω ειδικότερα και επί μέρους κριτήρια, έμφαση θα δοθεί ιδίως στο ύψος των πληρωμών διαθεσιμότητας που θα κληθεί να καταβάλει στον Ι.Φ.Σ. η Αναθέτουσα Αρχή.

## **Άρθρο 6** **Δικαίωμα Συμμετοχής**

### **6.1.** Όροι και προϋποθέσεις συμμετοχής

- 6.1.1.** Δικαίωμα συμμετοχής στον Διαγωνισμό και υποβολής Φακέλου Εκδήλωσης Ενδιαφέροντος έχουν φυσικά ή νομικά πρόσωπα, ή ενώσεις φυσικών ή/και νομικών προσώπων, εφόσον τα ίδια, ή, σε περίπτωση Ένωσης Προσώπων, τα μέλη αυτών:

(α) είναι εγκατεστημένα σε κράτος – μέλος της Ευρωπαϊκής Ένωσης (Ε.Ε.) ή του Ευρωπαϊκού Οικονομικού Χώρου (Ε.Ο.Χ) ή σε τρίτες χώρες που έχουν υπογράψει και κυρώσει τη ΣΔΣ, στο βαθμό που η υπό ανάθεση σύμβαση καλύπτεται από τα Παραρτήματα 1, 2, 4 και 5 και τις γενικές σημειώσεις του σχετικού με την Ένωση Προσαρτήματος Ι της ως άνω ΣΔΣ ή σε τρίτες χώρες που δεν εμπίπτουν στις ανωτέρω περιπτώσεις και έχουν συνάψει διμερείς ή πολυμερείς συμφωνίες με την Ευρωπαϊκή Ένωση σε θέματα διαδικασιών ανάθεσης δημοσίων συμβάσεων, και

(β) πληρούν τα Κριτήρια Ποιοτικής Επιλογής, τα οποία συνίστανται στα Κριτήρια Προσωπικής Κατάστασης, στα Κριτήρια Χρηματοοικονομικής και Οικονομικής Επάρκειας, τα Κριτήρια Τεχνικής και Επαγγελματικής Ικανότητας και τα κριτήρια Καταλληλότητας για την Άσκηση Επαγγελματικής Δραστηριότητας, σύμφωνα με το Άρθρο 7 της παρούσας.

(γ) Σύμφωνα με την παράγραφο 1 του άρθρου 5 (ια) του Κανονισμού (ΕΕ) 833/2014, απαγορεύεται η ανάθεση οποιασδήποτε δημόσιας σύμβασης ή σύμβασης παραχώρησης που εμπίπτει στο πεδίο εφαρμογής των οδηγιών για τις δημόσιες συμβάσεις, καθώς και του άρθρου 10 παράγραφοι 1 και 3, παράγραφος 6 στοιχεία α) έως ε), παράγραφοι 8, 9 και 10 και των άρθρων 11, 12, 13 και 14 της οδηγίας 2014/23/ΕΕ1, των άρθρων 7 και 8, του άρθρου 10 στοιχεία β) έως στ) και η) έως ι) της οδηγίας 2014/24/ΕΕ2, του άρθρου 18, του άρθρου 21 στοιχεία β) έως ε) και ζ) έως θ) και των άρθρων 29 και 30 της οδηγίας 2014/25/ΕΕ3, καθώς και του άρθρου 13 στοιχεία α) έως δ), στ) έως η) και ι) της οδηγίας 2009/81/ΕΚ4, σε ή

με: α) Ρώσο υπήκοο ή φυσικό ή νομικό πρόσωπο, οντότητα ή φορέα που έχει την έδρα του στη Ρωσία. β) νομικό πρόσωπο, οντότητα ή φορέα του οποίου τα δικαιώματα ιδιοκτησίας κατέχει άμεσα ή έμμεσα σε ποσοστό άνω του πενήντα τοις εκατό (50%) οντότητα αναφερόμενη στο στοιχείο α) της παρούσας παραγράφου. γ) φυσικό ή νομικό πρόσωπο, οντότητα ή φορέα που ενεργεί εξ ονόματος ή κατ' εντολή οντότητας αναφερόμενης στο στοιχείο α) ή β) της παρούσας παραγράφου, συμπεριλαμβανομένων, όταν αντιστοιχούν σε περισσότερο από το δέκα τοις εκατό (10%) της αξίας της σύμβασης, των υπεργολάβων, προμηθευτών ή οντοτήτων στον οποίων τις ικανότητες στηρίζεται κατά την έννοια των οδηγιών για τις δημόσιες συμβάσεις.

**6.1.2.** Υποψήφιοι που συμμετέχουν στον Διαγωνισμό υπό τη μορφή Ένωσης Προσώπων δεν υποχρεούνται να αποκτήσουν συγκεκριμένη νομική μορφή για την υποβολή Φακέλου Εκδήλωσης Ενδιαφέροντος. Κατά τη διάρκεια του Διαγωνισμού, ωστόσο, τα μέλη Ένωσης Προσώπων ευθύνονται αλληλεγγύως και εις ολόκληρον έναντι της Αναθέτουσας και της Διενεργούσας τον Διαγωνισμό Αρχής για τις υποχρεώσεις τους, σύμφωνα με τους όρους της παρούσας. Σε περίπτωση Υποψήφιας Ένωσης Προσώπων, το ποσοστό συμμετοχής των μελών της σε αυτή θα δηλώνεται με τον Φάκελο Εκδήλωσης Ενδιαφέροντος και θα αποτελεί δεσμευτικά, σε περίπτωση ανακήρυξης του Υποψηφίου ως Προσωρινού Αναδόχου, το ποσοστό συμμετοχής του κάθε μέλους στην Ανώνυμη Εταιρεία Ειδικού Σκοπού.

## **6.2. Συνδεδεμένη Επιχείρηση**

**6.2.1.** Σε περίπτωση που Συνδεδεμένη Επιχείρηση προς Υποψήφιο (όπως ορίζεται κατωτέρω) υποβάλει αυτοτελή Φάκελο Εκδήλωσης Ενδιαφέροντος (δηλαδή συμμετέχει στο Διαγωνισμό ως μεμονωμένος Υποψήφιος), ή συμμετέχει ως μέλος σε Ένωση Προσώπων που υποβάλλει αυτοτελή Φάκελο Εκδήλωσης Ενδιαφέροντος, τότε αμφότεροι οι ως άνω Υποψήφιοι φέρουν το βάρος να αποδείξουν στην Διενεργούσα τον Διαγωνισμό Αρχή, με ικανοποιητικό τρόπο, ότι οι υποβληθείσες Εκδηλώσεις Ενδιαφέροντός τους και ακολούθως, κατά τη Β' Φάση του Διαγωνισμού, οι προτάσεις στον διάλογο και οι Δεσμευτικές Προσφορές, αν και ξεχωριστές, δεν έχουν επηρεαστεί η μία από την άλλη. Άλλως, η Διενεργούσα τον Διαγωνισμό Αρχή δύναται να αποκλείσει αμφότερους ή έναν από τους Υποψηφίους κατά τη διακριτική της ευχέρεια.

**6.2.2.** Για τους σκοπούς της παρούσας Πρόσκλησης, υπό τον όρο «Συνδεδεμένη Επιχείρηση» νοείται κάθε επιχείρηση της οποίας οι ετήσιοι λογαριασμοί έχουν ενοποιηθεί με τους λογαριασμούς του Υποψηφίου σύμφωνα με τις απαιτήσεις του ν. 4308/2014. Στην περίπτωση οικονομικών φορέων που δεν εμπίπτουν στο ν. 4308/2014, ως «συνδεδεμένη επιχείρηση» νοείται κάθε οντότητα σε σχέση με την οποία ο Υποψήφιος πληροί οποιοδήποτε από τα παρακάτω κριτήρια α' έως ε':

- (α) Έχει την πλειοψηφία των δικαιωμάτων ψήφου των μετόχων, εταίρων ή μελών της άλλης οντότητας (θυγατρική οντότητα).
- (β) Έχει το δικαίωμα να διορίζει ή να παύει την πλειοψηφία των μελών του διοικητικού, διαχειριστικού ή εποπτικού οργάνου της άλλης οντότητας (θυγατρική οντότητα) και είναι ταυτόχρονα μέτοχος, εταίρος ή μέλος αυτής της οντότητας.
- (γ) Έχει το δικαίωμα να ασκεί κυριαρχική επιρροή στην άλλη οντότητα (θυγατρική οντότητα), της οποίας είναι μέτοχος, εταίρος ή μέλος, είτε βάσει σύμβασης που έχει συνάψει με την οντότητα αυτή είτε βάσει πρόβλεψης του ιδρυτικού εγγράφου ή του καταστατικού της.
- (δ) Είναι μέτοχος, εταίρος ή μέλος της άλλης οντότητας και είτε:

- (δ1) ελέγχει από μόνος του, δυνάμει συμφωνίας που έχει συνάψει με άλλους μετόχους, εταίρους ή μέλη της οντότητας αυτής (θυγατρική οντότητα), την πλειοψηφία των δικαιωμάτων ψήφου των μετόχων, εταίρων ή μελών της είτε
- (δ2) ισχύουν αθροιστικά οι κατωτέρω προϋποθέσεις:
- (i) Η πλειοψηφία των μελών των διοικητικών, διαχειριστικών ή εποπτικών οργάνων της οντότητας αυτής (θυγατρικής οντότητας) που είχαν τη διοίκηση κατά τη διάρκεια της τρέχουσας περιόδου, καθώς και κατά την προηγούμενη περίοδο και μέχρι την κατάρτιση των ενοποιημένων χρηματοοικονομικών καταστάσεων, έχει διοριστεί μόνο ως αποτέλεσμα της άσκησης των δικαιωμάτων ψήφου αυτού.
  - (ii) Τα δικαιώματα ψήφου που κατέχονται από τον Υποψήφιο αντιπροσωπεύουν τουλάχιστον το 20% των συνολικών δικαιωμάτων ψήφου στη θυγατρική οντότητα.
  - (iii) Κανένα τρίτο μέρος δεν έχει τα δικαιώματα που αναφέρονται στα σημεία α', β' ή γ' της παρούσας παραγράφου, αναφορικά με αυτή την οντότητα (θυγατρική οντότητα).
- (ε) Έχει την εξουσία να ασκεί ή πράγματι ασκεί κυριαρχική επιρροή ή έλεγχο στην άλλη οντότητα (θυγατρική οντότητα).

### 6.3. Μεταβολές στη σύνθεση του Προεπιλεγέντος

6.3.1. Ως μεταβολή στη σύνθεση Προεπιλεγέντος νοείται οποιαδήποτε από τις κατωτέρω αναφερόμενες περιστάσεις ή συνδυασμός αυτών:

- (α) η ανακατανομή των ποσοστών συμμετοχής στην Ένωση Προσώπων μεταξύ των ήδη υφιστάμενων μελών της,
- (β) η έξοδος ενός ή περισσότερων υφισταμένων μελών από την Ένωση Προσώπων,
- (γ) η είσοδος ενός ή περισσότερων νέων μελών στην Ένωση Προσώπων,
- (δ) η αντικατάσταση τρίτου φορέα στις ικανότητες του οποίου στηρίζεται ο Προεπιλεγείς,
- (ε) η σύσταση Ένωσης Προσώπων από μεμονωμένο Προεπιλεγέντα,
- (στ) η αντικατάσταση του υποδεικνυόμενου Κατασκευαστή,
- (ζ) η αντικατάσταση του υποδεικνυόμενου Μελετητή, και
- (η) η αντικατάσταση του υποδεικνυόμενου Διαχειριστή.

6.3.2. Τυχόν μεταβολή στη σύνθεση Προεπιλεγέντος επιτρέπεται μετά την οριστικοποίηση των αποτελεσμάτων της Α' Φάσης του Διαγωνισμού και μόνο υπό τις ακόλουθες προϋποθέσεις, όπως ορίζονται κατωτέρω και,

όσον αφορά τη Β' Φάση του Διαγωνισμού, μπορεί να καθοριστούν με περισσότερες λεπτομέρειες ή να συμπληρωθούν στην Πρόσκληση Υποβολής Προσφορών:

- (α) Η μεταβολή πρέπει να γνωστοποιείται στη Διενεργούσα τον Διαγωνισμό Αρχή εγγράφως το αργότερο έναν (1) μήνα πριν την πάροδο της αρχικής ή κατά παράταση προθεσμίας κατάθεσης των Δεσμευτικών Προσφορών και θα υπόκειται στην προηγούμενη έγκριση της Διενεργούσας τον Διαγωνισμό Αρχής, μετά από γνώμη της Επιτροπής Διενέργειας Διαγωνισμού.
- (β) Η Ένωση Προσώπων θα συνεχίσει να πληροί όλα τα Κριτήρια Ποιοτικής Επιλογής που καθορίζονται στο Άρθρο 7 της Πρόσκλησης και το νέο μέλος που τυχόν εισέρχεται στην Ένωση Προσώπων, πρέπει να πληροί τα Κριτήρια Προσωπικής Κατάστασης που καθορίζονται στην παράγραφο 7.2 της Πρόσκλησης.
- (γ) Σε περίπτωση εισόδου νέου μέλους στην Ένωση Προσώπων ή σε περίπτωση αντικατάστασης του Κατασκευαστή ή του Μελετητή ή του Διαχειριστή ή του τρίτου φορέα, στις ικανότητες του οποίου στηρίζεται ο Προεπιλεγείς, κάθε συναφής γνωστοποίηση προς τη Διενεργούσα τον Διαγωνισμό Αρχή περί μεταβολής στη σύνθεση, κατά τα οριζόμενα στο παρόν άρθρο, θα πρέπει να συνοδεύεται από τα δικαιολογητικά που προβλέπονται στην παρούσα Πρόσκληση, αναφορικά με το νέο μέλος, ή τον νέο Κατασκευαστή ή τον νέο Μελετητή ή τον νέο Διαχειριστή ή τον νέο τρίτο φορέα.
- (δ) Καμία μεταβολή στη σύνθεση του Προεπιλεγέντος δεν θα επιτρέπεται κατά τον τελευταίο έναν (1) μήνα πριν την πάροδο της, αρχικής ή κατά παράταση, προθεσμίας κατάθεσης των Δεσμευτικών Προσφορών, παρά μόνο (i) μεταβολές που δικαιολογούνται από αντικειμενικούς λόγους (π.χ. εκκαθάριση, πτώχευση κλπ.) ή (ii) μεταβολές που δικαιολογούνται από εταιρικό μετασχηματισμό (π.χ. συγχώνευση, διάσπαση, μετατροπή κλπ.). Κάθε τέτοια μεταβολή θα τελεί υπό την προηγούμενη έγκριση της Διενεργούσας τον Διαγωνισμό Αρχής, υπό την προϋπόθεση ότι ο Προεπιλεγείς συνεχίζει να πληροί τα Κριτήρια Ποιοτικής Επιλογής που ορίζονται στο Άρθρο 7 της Πρόσκλησης.
- (ε) Η Επιτροπή Διενέργειας Διαγωνισμού για την έκφραση της γνώμης της θα επαναξιολογήσει, εάν ο Προεπιλεγείς εξακολουθεί να πληροί στο σύνολό τους ή όχι τα Κριτήρια Ποιοτικής Επιλογής που ορίζονται στο Άρθρο 7 της Πρόσκλησης. Σε περίπτωση, κατά την οποία, από τα ανωτέρω αποτελέσματα της επαναξιολόγησης προκύψει ότι ο Προεπιλεγείς δεν πληροί όλους τους όρους και προϋποθέσεις συμμετοχής και τα Κριτήρια Ποιοτικής Επιλογής της παρούσας, θα αποκλείεται από τον Διαγωνισμό.
- (στ) Οι προϋποθέσεις (α) έως (ε) ανωτέρω εφαρμόζονται σωρευτικά. Τυχόν παραβίαση των προϋποθέσεων που καθορίζονται ανωτέρω θα έχει ως αποτέλεσμα τον αποκλεισμό του Προεπιλεγέντος από τον Διαγωνισμό.

#### 6.4. Εξωχώριες (offshore) εταιρίες

Εξωχώριες (offshore) εταιρίες ή ενώσεις προσώπων ή φυσικά πρόσωπα που είναι κάτοικοι, έχουν την καταστατική ή πραγματική έδρα τους ή έχουν εγκατάσταση σε μη συνεργαζόμενες χώρες, όπως αυτές ορίζονται στο άρθρο 65 του ελληνικού Κώδικα Φορολογίας Εισοδήματος (ν. 4172/2013 όπως τροποποιήθηκε και ισχύει) και που παρατίθενται στην απόφαση υπό στοιχεία Α.1246/2021 «Καθορισμός των μη συνεργάσιμων κρατών για το φορολογικό έτος 2020 δυνάμει της εξουσιοδοτικής διάταξης της παρ. 4 και των κριτηρίων της παρ. 3 σε συνδυασμό με τις παρ. 1, 2, 4 και 5 του άρθρου 65 του ν. 4172/2013»



(ΦΕΚ Β' 5497/29-11-2021), δεν πληρούν τις προϋποθέσεις συμμετοχής στο Διαγωνισμό είτε ατομικά είτε ως μέλη ένωσης προσώπων είτε ως εταίροι ή μέτοχοι που κατέχουν περισσότερο από 1% του μετοχικού κεφαλαίου οικονομικού φορέα που είναι Προσφέρων ή μέλος Προσφέρουσας ένωσης προσώπων.

#### 6.5. Απαλλαγή από ευθύνη

Η Αναθέτουσα Αρχή, η Διενεργούσα τον Διαγωνισμό Αρχή ή οποιοσδήποτε εκ των Συμβούλων της, ή αντιπροσώπων, ή υπαλλήλων, ή στελεχών, ή προστηθέντων αυτών απαλλάσσεται από κάθε ευθύνη ή υποχρέωση καταβολής τυχόν εξόδων ή δαπανών που έχει υποστεί η Ένωση Προσώπων ή οποιοσδήποτε μέλος Ένωσης Προσώπων ή οποιοσδήποτε Υποψήφιος, ανάλογα με την περίπτωση, εξαιτίας του τυχόν αποκλεισμού του ή της τυχόν ματαίωσης του Διαγωνισμού κατά τα οριζόμενα στο Άρθρο 16 της Πρόσκλησης. Κανένα πρόσωπο, συμπεριλαμβανομένων τυχόν Ενδιαφερομένων, δεν αποκτά έναντι της Αναθέτουσας Αρχής, της Διενεργούσας τον Διαγωνισμό Αρχής ή των Συμβούλων ή αντιπροσώπων, ή υπαλλήλων, ή στελεχών, ή προστηθέντων αυτών, οιοδήποτε είδους δικαίωμα ή αξίωση αποζημίωσης ή άλλου είδους αποκατάστασης από την παρούσα Πρόσκληση, ή από τη συμμετοχή του στο Διαγωνισμό, για οποιονδήποτε λόγο ή αιτία, συμπεριλαμβανομένου τυχόν σφάλματος, ή ανακρίβειας ή παραπλανητικής δήλωσης, ή παράλειψης από την παρούσα Πρόσκληση.

### Άρθρο 7 Κριτήρια Ποιοτικής Επιλογής

#### 7.1. Εισαγωγή

7.1.1. Το παρόν άρθρο καθορίζει τα κριτήρια ποιοτικής επιλογής που πρέπει να πληρούν οι Υποψήφιοι («Κριτήρια Ποιοτικής Επιλογής»), τα οποία συνίστανται στα ακόλουθα:

(α) Κριτήρια Προσωπικής Κατάστασης, όπως ορίζονται στην παράγραφο 7.2 κατωτέρω, (β) Κριτήρια Χρηματοοικονομικής και Οικονομικής Επάρκειας, όπως ορίζονται στην παράγραφο 7.3 κατωτέρω, (γ) Κριτήρια Τεχνικής και Επαγγελματικής Ικανότητας, όπως ορίζονται στην παράγραφο 7.4 κατωτέρω, και (δ) κριτήρια Καταλληλότητας για την Άσκηση Επαγγελματικής Δραστηριότητας, όπως ορίζονται στην παράγραφο 7.5 κατωτέρω.

7.1.2. Η συμμόρφωση με τα Κριτήρια Ποιοτικής Επιλογής αποτελεί διαρκή απαίτηση, που πρέπει να συντρέχει και μετά την υποβολή και την αξιολόγηση του Φακέλου Εκδήλωσης Ενδιαφέροντος και καθ' όλη τη διάρκεια του Διαγωνισμού. Οι Προσφέροντες της Β' Φάσης θα υποχρεωθούν να συμπεριλάβουν στη Δεσμευτική Προσφορά τους βεβαίωση ότι εξακολουθούν να πληρούν τα ως άνω κριτήρια.

#### 7.2. Κριτήρια Προσωπικής Κατάστασης

7.2.1. Οι Υποψήφιοι πρέπει να πληρούν σωρευτικά τα Κριτήρια Προσωπικής Κατάστασης που περιγράφονται κατωτέρω. Σε περίπτωση Ένωσης Προσώπων, η πλήρωση των Κριτηρίων Προσωπικής Κατάστασης εξετάζεται στο πρόσωπο κάθε μέλους της Ένωσης Προσώπων ξεχωριστά. Οι Υποψήφιοι, που δεν πληρούν οποιαδήποτε από τις απαιτήσεις του παρόντος άρθρου ή ως προς τους οποίους προκύπτει ότι έχουν υποβάλει σχετικές ψευδείς ή ανακριβείς δηλώσεις, θα αποκλείονται.

7.2.2. Η Διενεργούσα τον Διαγωνισμό Αρχή αποκλείει τους Υποψηφίους από τον Διαγωνισμό, σε περίπτωση που περιέλθει σε γνώση της ότι υπάρχει αμετάκλητη καταδικαστική απόφαση εις βάρος τους (ή σε βάρος μέλους αυτών, όταν πρόκειται για Ένωση Προσώπων) για έναν από τους ακόλουθους λόγους:



- α) συμμετοχή σε εγκληματική οργάνωση, όπως αυτή ορίζεται στο άρθρο 2 της απόφασης πλαίσιο 2008/841/ΔΕΥ του Συμβουλίου της 24ης Οκτωβρίου 2008, για την καταπολέμηση του οργανωμένου εγκλήματος (ΕΕ L 300 της 11.11.2008 σ. 42), και τα εγκλήματα του άρθρου 187 του Ποινικού Κώδικα (εγκληματική οργάνωση),
- β) ενεργητική δωροδοκία, όπως ορίζεται στο άρθρο 3 της σύμβασης περί της καταπολέμησης της δωροδοκίας στην οποία ενέχονται υπάλληλοι των Ευρωπαϊκών Κοινοτήτων ή των κρατών μελών της Ένωσης (ΕΕ C 195 της 25.6.1997, σ. 1) και στην παρ. 1 του άρθρου 2 της απόφασης πλαίσιο 2003/568/ΔΕΥ του Συμβουλίου της 22ας Ιουλίου 2003, για την καταπολέμηση της δωροδοκίας στον ιδιωτικό τομέα (ΕΕ L 192 της 31.7.2003, σ. 54), καθώς και, όπως ορίζεται στο εθνικό δίκαιο του οικονομικού φορέα, και τα εγκλήματα των άρθρων 159Α (δωροδοκία πολιτικών προσώπων), 236 (δωροδοκία υπαλλήλου), 237 παρ. 2-4 (δωροδοκία δικαστικών λειτουργιών), 237Α παρ. 2 (εμπορία επιρροής μεσάζοντες), 396 παρ. 2 (δωροδοκία στον ιδιωτικό τομέα) του Ποινικού Κώδικα,
- γ) απάτη εις βάρος των οικονομικών συμφερόντων της Ένωσης, κατά την έννοια των άρθρων 3 και 4 της Οδηγίας (ΕΕ) 2017/1371 του Ευρωπαϊκού Κοινοβουλίου και του Συμβουλίου της 5ης Ιουλίου 2017 σχετικά με την καταπολέμηση, μέσω του ποινικού δικαίου, της απάτης εις βάρος των οικονομικών συμφερόντων της Ένωσης (L 198/28.07.2017) και τα εγκλήματα των άρθρων 159Α (δωροδοκία πολιτικών προσώπων), 216 (πλαστογραφία), 236 (δωροδοκία υπαλλήλου), 237 παρ. 2-4 (δωροδοκία δικαστικών λειτουργιών), 242 (ψευδής βεβαίωση, νόθευση κ.λπ.), 374 (διακεκριμένη κλοπή), 375 (υπεξαίρεση), 386 (απάτη), 386Α (απάτη με υπολογιστή), 386Β (απάτη σχετική με τις επιχορηγήσεις), 390 (απιστία) του Ποινικού Κώδικα και των άρθρων 155 επ. του Εθνικού Τελωνειακού Κώδικα (ν. 2960/2001, Α' 265), όταν αυτά στρέφονται κατά των οικονομικών συμφερόντων της Ευρωπαϊκής Ένωσης ή συνδέονται με την προσβολή αυτών των συμφερόντων, καθώς και τα εγκλήματα των άρθρων 23 (διασυνοριακή απάτη σχετικά με τον ΦΠΑ) και 24 (επικουρικές διατάξεις για την ποινική προστασία των οικονομικών συμφερόντων της Ευρωπαϊκής Ένωσης) του ν. 4689/2020 (Α' 103),
- δ) τρομοκρατικά εγκλήματα ή εγκλήματα συνδεόμενα με τρομοκρατικές δραστηριότητες, όπως ορίζονται, αντιστοίχως στα άρθρα 3-4 και 5-12 της Οδηγίας (ΕΕ) 2017/541 του Ευρωπαϊκού Κοινοβουλίου και του Συμβουλίου της 15ης Μαρτίου 2017 για την καταπολέμηση της τρομοκρατίας και την αντικατάσταση της απόφασης πλαισίου 2002/475/ΔΕΥ του Συμβουλίου και για την τροποποίηση της απόφασης 2005/671/ΔΕΥ του Συμβουλίου (ΕΕ L 88/31.03.2017) ή ηθική αυτοουργία ή συνέργεια ή απόπειρα διάπραξης εγκλήματος, όπως ορίζονται στο άρθρο 14 αυτής, και τα εγκλήματα των άρθρων 187Α και 187Β του Ποινικού Κώδικα, καθώς και τα εγκλήματα των άρθρων 32-35 του ν. 4689/2020 (Α' 103),
- ε) νομιμοποίηση εσόδων από παράνομες δραστηριότητες ή χρηματοδότηση της τρομοκρατίας, όπως αυτές ορίζονται στο άρθρο 1 της Οδηγίας (ΕΕ) 2015/849 του Ευρωπαϊκού Κοινοβουλίου και του Συμβουλίου, της 20ης Μαΐου 2015, σχετικά με την πρόληψη της χρησιμοποίησης του χρηματοπιστωτικού συστήματος για τη νομιμοποίηση εσόδων από παράνομες δραστηριότητες ή για τη χρηματοδότηση της τρομοκρατίας, την τροποποίηση του κανονισμού (ΕΕ) αριθμ. 648/2012 του Ευρωπαϊκού Κοινοβουλίου και του Συμβουλίου, και την κατάργηση της οδηγίας 2005/60/ΕΚ του Ευρωπαϊκού Κοινοβουλίου και του Συμβουλίου και της οδηγίας 2006/70/ΕΚ της Επιτροπής (ΕΕ L 141/05.06.2015) και τα εγκλήματα των άρθρων 2 και 39 του ν. 4557/2018 (Α' 139),
- στ) παιδική εργασία και άλλες μορφές εμπορίας ανθρώπων, όπως ορίζονται στο άρθρο 2 της Οδηγίας 2011/36/ ΕΕ του Ευρωπαϊκού Κοινοβουλίου και του Συμβουλίου της 5ης Απριλίου 2011, για την πρόληψη και την καταπολέμηση της εμπορίας ανθρώπων και για την προστασία των θυμάτων της, καθώς και για

την αντικατάσταση της απόφασης πλαίσιο 2002/629/ΔΕΥ του Συμβουλίου (ΕΕ L 101 της 15.4.2011, σ. 1) και τα εγκλήματα του άρθρου 323Α του Ποινικού κώδικα (εμπορία ανθρώπων).

Ο Υποψήφιος αποκλείεται, επίσης, όταν το πρόσωπο εις βάρος του οποίου εκδόθηκε αμετάκλητη καταδικαστική απόφαση είναι μέλος του διοικητικού, διευθυντικού ή εποπτικού οργάνου του εν λόγω οικονομικού φορέα ή έχει εξουσία εκπροσώπησης, λήψης αποφάσεων ή ελέγχου σε αυτό. Ο αποκλεισμός αφορά:

α) στις περιπτώσεις εταιρειών περιορισμένης ευθύνης (Ε.Π.Ε.), ιδιωτικών κεφαλαιουχικών εταιρειών (Ι.Κ.Ε.) και προσωπικών εταιρειών (Ο.Ε. και Ε.Ε.), τους διαχειριστές, ή

β) στις περιπτώσεις ανωνύμων εταιρειών (Α.Ε.), τον διευθύνοντα σύμβουλο, τα μέλη του Διοικητικού Συμβουλίου, καθώς και τα πρόσωπα στα οποία με απόφαση του Διοικητικού Συμβουλίου έχει ανατεθεί το σύνολο της διαχείρισης και εκπροσώπησης της εταιρείας, ή

γ) στις περιπτώσεις των συνεταιρισμών, τα μέλη του Διοικητικού Συμβουλίου, ή

δ) στις υπόλοιπες περιπτώσεις νομικών προσώπων, τον κατά περίπτωση νόμιμο εκπρόσωπο.

**7.2.3.** Επιπλέον, αποκλείεται από τη συμμετοχή στο Διαγωνισμό οποιοσδήποτε Υποψήφιος, εάν η Διενεργούσα τον Διαγωνισμό Αρχή:

(α) γνωρίζει ότι ο εν λόγω Υποψήφιος (ή μέλος αυτού) έχει αθετήσει τις υποχρεώσεις του όσον αφορά την καταβολή φόρων ή εισφορών κοινωνικής ασφάλισης και αυτό έχει διαπιστωθεί από δικαστική ή διοικητική απόφαση με τελεσίδικη και δεσμευτική ισχύ, σύμφωνα με διατάξεις της χώρας όπου είναι εγκατεστημένος ή την εθνική νομοθεσία ή

(β) μπορεί να αποδείξει με τα κατάλληλα μέσα ότι ο εν λόγω Υποψήφιος (ή μέλος αυτού) έχει παραβεί τις υποχρεώσεις του, όσον αφορά την καταβολή φόρων ή εισφορών κοινωνικής ασφάλισης

Αν ο οικονομικός φορέας της παρ. 2 είναι Έλληνας πολίτης ή έχει την εγκατάστασή του στην Ελλάδα, οι υποχρεώσεις του που αφορούν στις εισφορές κοινωνικής ασφάλισης καλύπτουν τόσο την κύρια όσο και την επικουρική ασφάλιση.

Οι υποχρεώσεις των περ. α' και β' θεωρείται ότι δεν έχουν αθετηθεί εφόσον δεν έχουν καταστεί ληξιπρόθεσμες ή εφόσον αυτές έχουν υπαχθεί σε δεσμευτικό διακανονισμό που τηρείται. Στην περίπτωση αυτή, ο οικονομικός φορέας δεν υποχρεούται να απαντήσει καταφατικά στο σχετικό ερώτημα του Ευρωπαϊκού Ενιαίου Εγγράφου Σύμβασης (ΕΕΕΣ), ή άλλου αντίστοιχου εντύπου ή δήλωσης, με το οποίο ερωτάται εάν ο οικονομικός φορέας έχει ανεκπλήρωτες υποχρεώσεις όσον αφορά στην καταβολή φόρων ή εισφορών κοινωνικής ασφάλισης ή, κατά περίπτωση, εάν έχει αθετήσει τις παραπάνω υποχρεώσεις του.

Οι περ. α' και β' παύουν να εφαρμόζονται όταν ο οικονομικός φορέας εκπληρώσει τις ανωτέρω υποχρεώσεις του είτε καταβάλλοντας τους φόρους ή τις εισφορές κοινωνικής ασφάλισης που οφείλει, συμπεριλαμβανομένων, κατά περίπτωση, των δεδουλευμένων τόκων ή των προστίμων είτε υπαγόμενος σε δεσμευτικό διακανονισμό για την καταβολή τους στο μέτρο που τηρεί τους όρους του δεσμευτικού διακανονισμού.

Κατ' εξαίρεση, όταν ο αποκλεισμός είναι σαφώς δυσανάλογος, ιδίως όταν μόνο μικρά ποσά των φόρων ή των εισφορών κοινωνικής ασφάλισης δεν έχουν καταβληθεί, τα οποία δεν υπερβαίνουν το ποσό των χιλίων (1.000) ευρώ ή όταν ο υποψήφιος ενημερώθηκε σχετικά με το ακριβές ποσό που οφείλεται λόγω αθέτησης των υποχρεώσεών του όσον αφορά στην καταβολή φόρων ή εισφορών κοινωνικής ασφάλισης σε χρόνο κατά τον οποίο δεν είχε τη δυνατότητα να λάβει μέτρα, σύμφωνα με το τελευταίο εδάφιο της

παρ. 2 του άρθρου 73 ν. 4412/2016, πριν από την εκπνοή της προθεσμίας υποβολής του φακέλου εκδήλωσης ενδιαφέροντος, δεν εφαρμόζεται η παράγραφος 7.2.3.

**7.2.4.** Αποκλείεται από τη συμμετοχή στον Διαγωνισμό Υποψήφιος, εάν πληρούνται οποιαδήποτε από τις ακόλουθες προϋποθέσεις:

(α) Εάν η Διενεργούσα τον Διαγωνισμό Αρχή μπορεί να αποδείξει με κατάλληλα μέσα αθέτηση από τον Υποψήφιο (ή από μέλος του) των υποχρεώσεων που προβλέπονται στην παράγραφο 2 του άρθρου 18 του ν. 4412/2016 (υποχρεώσεις που απορρέουν από τις διατάξεις της περιβαλλοντικής, κοινωνικοασφαλιστικής και εργατικής νομοθεσίας, που έχουν θεσπισθεί με το δίκαιο της Ένωσης, το εθνικό δίκαιο, συλλογικές συμβάσεις ή διεθνείς διατάξεις περιβαλλοντικού, κοινωνικού και εργατικού δικαίου, οι οποίες απαριθμούνται στο Παράρτημα Χ του ν. 4412/2016).

(β) Εάν ο Υποψήφιος (ή μέλος του) τελεί υπό πτώχευση ή έχει υπαχθεί σε διαδικασία εξυγίανσης ή ειδικής εκκαθάρισης ή τελεί υπό αναγκαστική διαχείριση από εκκαθαριστή ή από το δικαστήριο, ή έχει υπαχθεί σε διαδικασία πτωχευτικού συμβιβασμού ή έχει αναστείλει τις επιχειρηματικές του δραστηριότητες ή βρίσκεται σε οποιαδήποτε ανάλογη κατάσταση που προκύπτει από παρόμοια διαδικασία προβλεπόμενη στις εθνικές διατάξεις νόμου. Ωστόσο, η Διενεργούσα τον Διαγωνισμό Αρχή μπορεί να μην αποκλείει έναν οικονομικό φορέα, ο οποίος βρίσκεται σε μια εκ των καταστάσεων που αναφέρονται στην παραπάνω περίπτωση, υπό την προϋπόθεση ότι η Διενεργούσα τον Διαγωνισμό Αρχή έχει αποδείξει ότι ο εν λόγω φορέας είναι σε θέση να εκτελέσει τη σύμβαση, λαμβάνοντας υπόψη τις ισχύουσες διατάξεις και τα μέτρα για τη συνέχιση της επιχειρηματικής του λειτουργίας (παρ. 5 άρθρου 73 του ν. 4412/2016).

(γ) Εάν μία κατάσταση σύγκρουσης συμφερόντων κατά την έννοια του άρθρου 24 ν. 4412/2016 [«Συγκρούσεις συμφερόντων (άρθρο 24 της Οδηγίας 2014/24/ΕΕ)»] δεν μπορεί να θεραπευτεί αποτελεσματικά με άλλα, λιγότερο παρεμβατικά, μέσα.

(δ) Εάν ο Υποψήφιος (ή μέλος του) έχει επιδείξει σοβαρή ή επαναλαμβανόμενη πλημμέλεια κατά την εκτέλεση ουσιώδους απαίτησης στο πλαίσιο προηγούμενης δημόσιας σύμβασης, προηγούμενης σύμβασης με αναθέτοντα φορέα ή προηγούμενης σύμβασης παραχώρησης, που είχε ως αποτέλεσμα την πρόωρη καταγγελία της προηγούμενης σύμβασης, αποζημιώσεις ή άλλες παρόμοιες κυρώσεις.

(ε) Εάν ο Υποψήφιος (ή μέλος του) επιχειρεί να επηρεάσει με αθέμιτο τρόπο τη διαδικασία λήψης αποφάσεων της Διενεργούσας τον Διαγωνισμό Αρχής, να αποκτήσει εμπιστευτικές πληροφορίες που ενδέχεται να συνεπάγονται αθέμιτα πλεονεκτήματα για τον ίδιο στη διαδικασία ανάθεσης της Σύμβασης Σύμπραξης ή να παράσχει εξ αμελείας παραπλανητικές πληροφορίες που ενδέχεται να επηρεάσουν ουσιωδώς τις αποφάσεις που αφορούν τον αποκλεισμό, την επιλογή ή την ανάθεση της Σύμβασης Σύμπραξης.

**7.2.5.** Αποκλείεται από τη συμμετοχή στη διαδικασία σύναψης δημόσιας σύμβασης (διαγωνισμό), οικονομικός φορέας εάν συντρέχουν οι προϋποθέσεις εφαρμογής της παρ. 4 του άρθρου 8 του ν. 3310/2005 (εθνικός λόγος αποκλεισμού).

**7.2.6.** Η Διενεργούσα τον Διαγωνισμό Αρχή αποκλείει οικονομικό φορέα σε οποιοδήποτε χρονικό σημείο κατά τη διάρκεια του Διαγωνισμού, όταν αποδεικνύεται ότι αυτός βρίσκεται, λόγω πράξεων ή παραλείψεων αυτού, είτε πριν είτε κατά τη διαδικασία, σε μία από τις περιπτώσεις των προηγούμενων παραγράφων 7.2.2 έως 7.2.5 της παρούσας.

- 7.2.7.** Εάν η περίοδος αποκλεισμού δεν έχει καθοριστεί με αμετάκλητη απόφαση, στις περιπτώσεις της παραγράφου 7.2.2 η περίοδος αυτή ανέρχεται σε πέντε (5) έτη από την ημερομηνία της καταδίκης με αμετάκλητη απόφαση, και στις περιπτώσεις της παραγράφου 7.2.4 στα τρία (3) έτη από την ημερομηνία του σχετικού γεγονότος.
- 7.2.8.** Υποψήφιος, που του έχει επιβληθεί, είτε στον ίδιο (αν πρόκειται για μεμονωμένο φυσικό ή νομικό πρόσωπο), ή σε ένα από τα μέλη του (αν πρόκειται περί Ένωσης Προσώπων), με την απόφαση του άρθρου 74 του ν. 4412/2016, η ποινή του αποκλεισμού, αποκλείεται αυτοδίκαια και από τον παρόντα Διαγωνισμό.
- 7.2.9.** Οποιοσδήποτε Υποψήφιος (ή μέλος αυτού) εμπίπτει σε μία από τις καταστάσεις που αναφέρονται στις παραγράφους 7.2.2, 7.2.3 και 7.2.4, εκτός της περ. β) αυτής, μπορεί να προσκομίζει στοιχεία, προκειμένου να αποδείξει ότι τα μέτρα που έλαβε αποδεικνύουν επαρκώς την αξιοπιστία του, παρά την ύπαρξη του σχετικού λόγου αποκλεισμού. Εάν τα στοιχεία κριθούν επαρκή, ο εν λόγω Υποψήφιος δεν αποκλείεται από το Διαγωνισμό. Για τον σκοπό αυτόν, ο Υποψήφιος (ή μέλος αυτού) αποδεικνύει ότι έχει καταβάλει ή έχει δεσμευθεί να καταβάλει αποζημίωση για τυχόν ζημιές που προκλήθηκαν από το ποινικό αδίκημα ή το παράπτωμα, ότι έχει διευκρινίσει τα γεγονότα και τις περιστάσεις με ολοκληρωμένο τρόπο, μέσω ενεργού συνεργασίας με τις ερευνητικές αρχές, και έχει λάβει συγκεκριμένα τεχνικά και οργανωτικά μέτρα, καθώς και μέτρα σε επίπεδο προσωπικού κατάλληλα για την αποφυγή περαιτέρω ποινικών αδικημάτων ή παραπτωμάτων. Τα μέτρα που λαμβάνονται από τους Υποψήφιους (ή μέλη αυτών) αξιολογούνται σε συνάρτηση με τη σοβαρότητα και τις ιδιαίτερες περιστάσεις του ποινικού αδικήματος ή του παραπτώματος. Αν τα μέτρα κρίνονται ανεπαρκή, γνωστοποιείται στον Υποψήφιο το σκεπτικό της σχετικής απόφασης. Υποψήφιος που (ο ίδιος ή μέλος αυτού) έχει αποκλειστεί, με τελεσίδικη απόφαση, από τη συμμετοχή σε διαδικασίες σύναψης δημόσιας σύμβασης ή σύμβασης έργων, προμήθειας αγαθών ή παροχής υπηρεσιών υπό την έννοια των διατάξεων του άρθ. 74 του ν. 4412/2016 ή σύμβασης παραχώρησης, δεν μπορεί να κάνει χρήση της δυνατότητας που παρέχεται βάσει της παρούσας παραγράφου κατά την περίοδο του αποκλεισμού που ορίζεται στην εν λόγω απόφαση στο κράτος-μέλος στο οποίο ισχύει η απόφαση.
- 7.2.10.** Η απόφαση της Διενεργούσας τον Διαγωνισμό Αρχής για τη διαπίστωση της επάρκειας ή μη των επανορθωτικών μέτρων, κατά την προηγούμενη παράγραφο, εκδίδεται μετά από σύμφωνη γνώμη της επιτροπής της παρ. 9 του άρθρου 73 του ν. 4412/2016, η οποία εκδίδεται εντός προθεσμίας σαράντα (40) ημερών από την περιέλευση του σχεδίου απόφασης της Διενεργούσας τον Διαγωνισμό Αρχής στην εν λόγω επιτροπή, συνοδευόμενου από όλα τα σχετικά στοιχεία. Αν παρέλθει άπρακτη η ανωτέρω προθεσμία, η Διενεργούσα τον Διαγωνισμό Αρχή μπορεί να εκδώσει απόφαση για τη διαπίστωση της επάρκειας ή μη των επανορθωτικών μέτρων, χωρίς τη σύμφωνη γνώμη της επιτροπής.
- 7.2.11.** Σε περίπτωση που ο Υποψήφιος (ή μέλος Υποψήφιας Ένωσης Προσώπων) επικαλείται τη Χρηματοοικονομική και Οικονομική Επάρκεια ή την Τεχνική και Επαγγελματική Ικανότητα τρίτου φορέα για την πλήρωση των Κριτηρίων Χρηματοοικονομικής και Οικονομικής Επάρκειας ή Τεχνικής και Επαγγελματικής Ικανότητας, αντίστοιχα, σύμφωνα με το Άρθρο 8 της παρούσας, τα Κριτήρια Προσωπικής Κατάστασης, όπως ορίζονται ανωτέρω, θα πρέπει να πληρούνται και στο πρόσωπο του εν λόγω τρίτου φορέα.
- 7.2.12.** Όλα τα ανωτέρω Κριτήρια Προσωπικής Κατάστασης της παρούσας παρ. 7.2 θα πρέπει να πληρούνται επίσης στο πρόσωπο του Κατασκευαστή, του Μελετητή και του Διαχειριστή.

### 7.3. Κριτήρια Χρηματοοικονομικής και Οικονομικής Επάρκειας

- 7.3.1.** Κάθε Υποψήφιος πρέπει να αποδείξει κατά την Α΄ Φάση του Διαγωνισμού ότι διαθέτει χρηματοοικονομική και οικονομική επάρκεια και ικανότητα που να εξασφαλίζει τη χρηματοδότηση της υλοποίησης του αντικειμένου της Σύμβασης Σύμπραξης («Κριτήρια Χρηματοοικονομικής και Οικονομικής Επάρκειας»). Στο πλαίσιο αυτό, οι Υποψήφιοι πρέπει να αποδείξουν με τον Φάκελο Εκδήλωσης Ενδιαφέροντος τα αναφερόμενα κατωτέρω στην παρούσα παράγραφο 7.3.
- 7.3.2.** Σε περίπτωση που ο Υποψήφιος αποτελεί φυσικό πρόσωπο, πρέπει να αποδείξει ότι διαθέτει άμεση προσωπική κυριότητα και κατοχή διαθέσιμων, ρευστοποιήσιμων και ελευθέρων βαρών χρηματοοικονομικών μέσων (η «Καθαρή Προσωπική Περιουσία»), με συνολική αγοραία αξία υπερβαίνουσα το ποσό των είκοσι εκατομμυρίων ευρώ (>20.000.000 €). Για τον προσδιορισμό της Καθαρής Προσωπικής Περιουσίας λαμβάνονται υπόψη περιοριστικώς τα ακόλουθα:
- (α) καταθέσεις μετρητών σε τράπεζες ή άλλα χρηματοπιστωτικά ιδρύματα που λειτουργούν νόμιμα σε κράτη μέλη της Ε.Ε. ή του Ε.Ο.Χ. ή του Ο.Ο.Σ.Α. ή/και
  - (β) ρευστοποιήσιμες και μεταβιβάσιμες κινητές αξίες.
- 7.3.3.** Στην περίπτωση που ο Υποψήφιος αποτελεί νομικό πρόσωπο (με την εξαίρεση της παραγράφου 7.3.4 κατωτέρω) θα πρέπει αποδεδειγμένα να πληροί τις ακόλουθες προϋποθέσεις:
- Ο μέσος όρος των ιδίων κεφαλαίων που προκύπτει και αποδεικνύεται από τις Οικονομικές Καταστάσεις των Τριών Τελευταίων Χρήσεων, να υπερβαίνει τα είκοσι εκατομμύρια ευρώ (>20.000.000 €).
- 7.3.4.** Σε περίπτωση Υποψηφίου ή μέλους αυτού, ο οποίος είναι επενδυτικό κεφάλαιο (fund), θα πρέπει, αποδεδειγμένα να πληροί τις ακόλουθες προϋποθέσεις:
- Το άθροισμα των επενδεδυμένων και των διαθέσιμων προς επένδυση κεφαλαίων, συμπεριλαμβανομένων των μη εκταμιευμένων δεσμευμένων κεφαλαίων (τα «Συνολικά Κεφάλαια»), κατά την τελευταία ελεγμένη οικονομική χρήση πριν την ημερομηνία δημοσίευσης της παρούσας Πρόσκλησης, να υπερβαίνει το ποσό των είκοσι εκατομμυρίων ευρώ (>20.000.000 €).
- 7.3.5.** Για τους σκοπούς των περιπτώσεων υπό 7.3.3 και 7.3.4,
- (α) δεν θα γίνεται αποδεκτή η επίκληση οικονομικής χρήσης που έληξε πριν την 1η Ιανουαρίου 2018, και
  - (β) τα σχετικά αποτελέσματα θα εξάγονται από τις από τις Οικονομικές Καταστάσεις των Τριών Τελευταίων Χρήσεων (όπως ορίζονται στο Άρθρο 2 παρ. 2.1.26) του ελεγχόμενου οικονομικού φορέα.
  - (γ) Κατ' εξαίρεση, όσον αφορά το επενδυτικό κεφάλαιο (fund) της παρ. 7.3.4, εφόσον τα σχετικά στοιχεία δεν προκύπτουν από τις οικείες οικονομικές καταστάσεις, επιτρέπεται να βεβαιώνονται με σχετική βεβαίωση ή έκθεση ορκωτού ελεγκτή.



- 7.3.6.** Σε περίπτωση που ο Υποψήφιος αποτελεί Ένωση Προσώπων, τα ανωτέρω κριτήρια πληρούνται, αν το σταθμισμένο σύνολο, το οποίο υπολογίζεται ως το άθροισμα του μέσου όρου των ιδίων κεφαλαίων όλων των μελών της Ένωσης Προσώπων (ή εφόσον το μέλος Ένωσης Προσώπων είναι φυσικό πρόσωπο, της Καθαρής Προσωπικής Περιουσίας, ή εφόσον το μέλος Ένωσης Προσώπων είναι επενδυτικό κεφάλαιο (fund), τα Συνολικά Κεφάλαια), σταθμισμένο για κάθε μέλος της Ένωσης Προσώπων κατ' αναλογία με τη συμμετοχή του στην Ένωση Προσώπων (εκφραζόμενη ως δεκαδικός αριθμός) υπερβαίνει τα είκοσι εκατομμύρια ευρώ (> € 20.000.000).
- 7.3.7.** Σε περίπτωση Υποψηφίου (ή μέλους αυτού) που αποδεδειγμένα δεν έχει συμπληρώσει τρία έτη λειτουργίας από την ίδρυσή του, τα ανωτέρω κριτήρια εξετάζονται ως προς τα έτη λειτουργίας αυτού, υπό την προϋπόθεση ότι ο εν λόγω οικονομικός φορέας έχει συμπληρώσει, κατά το χρόνο υποβολής του Φακέλου Εκδήλωσης Ενδιαφέροντος, τουλάχιστον μια ελεγμένη διαχειριστική χρήση.
- 7.3.8.** Σε περίπτωση που ο Υποψήφιος (ή νομικό πρόσωπο που είναι μέλος αυτού) έχει συγχωνευθεί με οποιαδήποτε επιχείρηση από την 1<sup>η</sup> Ιανουαρίου 2018 και εφεξής, τα προαναφερθέντα Κριτήρια Χρηματοοικονομικής και Οικονομικής Επάρκειας μπορούν επίσης να ικανοποιηθούν με βάση τις pro-forma οικονομικές καταστάσεις, καταρτισμένες με την υπόθεση ότι η συγχώνευση ή η εξαγορά πραγματοποιήθηκε την 1<sup>η</sup> Ιανουαρίου 2018.
- 7.3.9.** Επιπροσθέτως, ο Υποψήφιος θα πρέπει να αποδεικνύει ότι διαθέτει δανειοληπτική ικανότητα για την υλοποίηση του Έργου, από πιστωτικά ή χρηματοδοτικά ιδρύματα που λειτουργούν νόμιμα σε ένα τουλάχιστον κράτος-μέλος της ΕΕ, του ΕΟΧ ή του ΟΟΣΑ, τα οποία παρέχουν τις υπηρεσίες της παρ. 1 του άρθρου 11 του ν. 4261/2014, όπως η παροχή πιστώσεων, συμπεριλαμβανομένης της έκδοσης εγγυητικών επιστολών, με μακροπρόθεσμη πιστοληπτική διαβάθμιση τουλάχιστον Caa2 της κλίμακας Moody's ή CCC+ της κλίμακας Standard & Poor's ή CCC της εταιρείας Fitch.

#### **7.4. Κριτήρια Τεχνικής και Επαγγελματικής Ικανότητας**

- 7.4.1.** Κάθε Υποψήφιος πρέπει να πληροί και να αποδεικνύει τη συμμόρφωσή του προς τα κριτήρια τεχνικής και επαγγελματικής ικανότητας που προβλέπονται στην παρούσα παράγραφο 7.4 και συνίστανται σωρευτικά (α) στην Τεχνική και Επαγγελματική Ικανότητα του Κατασκευαστή σύμφωνα με την παρ. 7.4.2, (β) την Ειδική εμπειρία του Διαχειριστή σύμφωνα με την παρ. 7.4.3 και (γ) την Επαγγελματική Ικανότητα του Υποψηφίου, του Κατασκευαστή, του Μελετητή και του Διαχειριστή σύμφωνα με την παρ. 7.4.4, όπως ειδικότερα αναφέρονται παρακάτω.

##### **7.4.2. Τεχνική και Επαγγελματική Ικανότητα του Κατασκευαστή**

Ο Κατασκευαστής, και σε περίπτωση Ένωσης Προσώπων τα μέλη αυτού, όπως κατονομάζεται στην επιστολή εκδήλωσης ενδιαφέροντος (**ΠΑΡΑΡΤΗΜΑ 2**), προκειμένου να θεωρηθεί ότι διαθέτει την απαιτούμενη Τεχνική και Επαγγελματική Ικανότητα θα πρέπει να πληροί αποδεδειγμένα και σωρευτικά τα παρακάτω κριτήρια:

- (α) Ο ετήσιος μέσος όρος του κύκλου εργασιών (υπό την έννοια του άρθρ. 51 παρ. 2 επ. π.δ. 71/2019) κατά τις πλέον πρόσφατες τρεις (3) οικονομικές χρήσεις, για τις οποίες έχουν δημοσιευθεί ετήσιες Οικονομικές Καταστάσεις, να υπερβαίνει τα σαράντα εκατομμύρια ευρώ (> € 40.000.000). Σε περίπτωση που ο Κατασκευαστής είναι Ένωση Προσώπων, προκειμένου να διαπιστωθεί η συνδρομή του κριτηρίου αυτού, θα λαμβάνεται υπόψη το άθροισμα του ετήσιου μέσου όρου των κύκλων εργασιών των μελών της ένωσης, τα οποία δηλώνονται ότι μετέχουν στον Κατασκευαστή.

(β) Ο ετήσιος μέσος όρος του κύκλου εργασιών στον τομέα των οικοδομικών εργασιών κατά τις πλέον πρόσφατες τρεις (3) οικονομικές χρήσεις, για τις οποίες έχουν δημοσιευθεί ετήσιες Οικονομικές Καταστάσεις, να υπερβαίνει τα δεκαπέντε εκατομμύρια ευρώ (> € 15.000.000). Σε περίπτωση που ο Κατασκευαστής είναι Ένωση Προσώπων, προκειμένου να διαπιστωθεί η συνδρομή του κριτηρίου αυτού, θα λαμβάνεται υπόψη το άθροισμα του ετήσιου μέσου όρου των κύκλων εργασιών, στον ως άνω τομέα, των μελών της ένωσης, τα οποία δηλώνονται ότι μετέχουν στον Κατασκευαστή.

(γ) Κατά τη διάρκεια των τελευταίων δεκαπέντε (15) ετών πριν την Ημερομηνία Υποβολής, να έχει περαιώσει επιτυχώς τουλάχιστον ένα Αποδεκτό Έργο, το οποίο έχει παραληφθεί οριστικά από τον κύριο του έργου. Για τους σκοπούς της παρούσας παραγράφου 7.4.2, ως Αποδεκτό Έργο για τη διαπίστωση της ως άνω ειδικής εμπειρίας του Κατασκευαστή νοείται σύμβαση (ή συμβάσεις που αφορούν το ίδιο έργο) κατασκευής ολοκληρωμένου κτιριακού έργου (πλην αποθηκών και βιομηχανικών κτιρίων) με ελάχιστη συμβατική αξία δεκαπέντε εκατομμυρίων ευρώ (€ 15.000.000), μη συμπεριλαμβανομένου του ΦΠΑ, όπως κατά τα λοιπά η έννοια του έργου ορίζεται στην παράγραφο 7 του άρθρου 2 του ν. 4412/2016. Προκειμένου να διαπιστωθεί η συνδρομή του ως άνω κριτηρίου, θα λαμβάνεται υπόψη το άθροισμα της σταθμισμένης (κατά το ποσοστό συμμετοχής του Κατασκευαστή στον οικονομικό φορέα που εκτέλεσε τις ανωτέρω συμβάσεις) αξίας της σύμβασης ή των συμβάσεων που επικαλείται ο Κατασκευαστής. Σε περίπτωση που ο Κατασκευαστής είναι Ένωση Προσώπων, προκειμένου να διαπιστωθεί η συνδρομή της προϋπόθεσης αυτής, θα λαμβάνεται υπόψη η σταθμισμένη αξία των συμβάσεων που έχει εκτελέσει έκαστο μέλος της Ένωσης. Η κατά τα ανωτέρω στάθμιση γίνεται με βάση το δηλούμενο ποσοστό συμμετοχής εκάστου μέλους στην Ένωση Προσώπων που ενεργεί ως Κατασκευαστής.

#### 7.4.3. Ειδική εμπειρία του Διαχειριστή στη λειτουργία και συντήρηση κτιριακών υποδομών.

Ο Διαχειριστής ή, σε περίπτωση Ένωσης Προσώπων που ενεργεί ως Διαχειριστής, τα μέλη αυτής, πρέπει να διαθέτει ικανοποιητική εμπειρία, στους τομείς της συντήρησης, και λειτουργίας Αποδεκτών Έργων. Ειδικότερα:

- (α) Κατά τη διάρκεια των τελευταίων δεκαπέντε (15) ετών πριν την Ημερομηνία Υποβολής, θα πρέπει να έχει εκτελέσει επιτυχώς και τουλάχιστον επί ένα (1) έτος, τουλάχιστον μία (1) σύμβαση Αποδεκτού Έργου που αφορά τη λειτουργία και συντήρηση κτιριακών υποδομών.
- (β) Για τους σκοπούς της παρούσας παραγράφου 7.4.3, ως Αποδεκτό Έργο που αφορά τη λειτουργία και συντήρηση κτιριακών υποδομών νοείται:
  - (i) κάθε σύμβαση λειτουργίας και συντήρησης κτιριακών υποδομών (πλην αποθηκών και βιομηχανικών κτιρίων), η οποία έχει ελάχιστη ετήσια συμβατική αξία τετρακοσίων χιλιάδων ευρώ (€ 400.000), μη συμπεριλαμβανομένου του ΦΠΑ, και
  - (ii) στο αντικείμενο της οποίας περιλαμβάνονται (αα) όλα τα έργα μετά την κατασκευή του τεχνικού έργου και κατά τη διάρκεια λειτουργίας της κτιριακής υποδομής, που αφορούν τη διατήρηση ενός προδιαγεγραμμένου επιπέδου λειτουργικότητας και ασφάλειας της κτιριακής υποδομής, και (ββ) το σύνολο των υπηρεσιών που απαιτούνται για την προσήκουσα, ασφαλή και προδιαγεγραμμένη εξυπηρέτηση των χρηστών της κτιριακής υποδομής, και περιλαμβάνει ενδεικτικά την τεχνική διαχείριση κτιριακών υποδομών, την επιθεώρηση, την συνήθη, την προληπτική και τη διορθωτική συντήρηση, τη βαριά συντήρηση, τη καθημερινή τεχνική λειτουργία και επιστασία για την



ετοιμότητα και ικανότητα για λειτουργία των εγκαταστάσεων και συστημάτων των κτιριακών υποδομών και του περιβάλλοντος χώρου αυτών.

(γ) Δεν νοούνται ως Αποδεκτά Έργα, συμβάσεις που:

- (i) αφορούν στην υποχρεωτική συντήρηση των έργων κατά την περίοδο εγγύησης, όπως, εάν πρόκειται για δημόσιο έργο στην Ελλάδα, κατ' εφαρμογή ιδίως του άρθ. 171 ν. 4412/2016 (και τις προϊσχύσασες διατάξεις του άρθ. 74 ν. 3669/2008, των άρθ. 7 και 11 ν. 1418/84 και του άρθ. 54 του π.δ. 609/85), ή
- (ii) κύριο αντικείμενό τους είναι η παροχή υπηρεσιών φύλαξης ή/και καθαριότητας, ή
- (iii) κύριο αντικείμενό τους είναι η συντήρηση εξωτερικών χώρων ή/και περιοχών πρασίνου, ήτοι η συντήρηση που πραγματοποιείται σε εξωτερικούς/υπαίθριους χώρους ακινήτων είτε αυτός είναι χώρος πρασίνου είτε αυτός είναι διαμορφωμένος καταλλήλως για την κίνηση πεζών ή/και οχημάτων.

Για τους σκοπούς της παρούσα περίπτωσης (γ), ως κύριο αντικείμενο νοείται το συμβατικό αντικείμενο το οποίο υπερβαίνει το 50% του συνολικού οικονομικού ανταλλάγματος της επικαλουμένης σύμβασης.

- (δ) Προκειμένου να γίνει επίκληση Αποδεκτού Έργου, για τη διαπίστωση της εμπειρίας στους τομείς της συντήρησης και λειτουργίας, ο Διαχειριστής ή, σε περίπτωση Ένωσης Προσώπων, μέλος αυτού, πρέπει να έχει άμεση συμμετοχή, με ποσοστό τουλάχιστον δέκα επί τοις εκατό (10%) και για χρονική περίοδο τουλάχιστον επί ένα (1) έτος, κατά τη διάρκεια των τελευταίων δεκαπέντε (15) ετών πριν από την Ημερομηνία Υποβολής, στο μετοχικό κεφάλαιο εταιρείας ή σε κοινοπραξία ή ένωση προσώπων, στην οποία έχει ανατεθεί η παροχή υπηρεσιών συντήρησης και λειτουργίας του κατά τα ανωτέρω Αποδεκτού Έργου. Σε περίπτωση Ένωσης Προσώπων που ενεργεί ως Διαχειριστής, η ως άνω εμπειρία σε Αποδεκτά Έργα λειτουργίας και συντήρησης πρέπει να συντρέχει στο πρόσωπο ενός τουλάχιστον μέλους αυτής, το οποίο συμμετέχει στην Ένωση Προσώπων με ποσοστό όχι μικρότερο του δέκα επί τοις εκατό (10%).

#### 7.4.4. Επαγγελματική Ικανότητα

Ο Υποψήφιος, ο Κατασκευαστής, ο Μελετητής και ο Διαχειριστής και σε περίπτωση Ένωσης Προσώπων τα μέλη αυτών, όπως κατονομάζονται στην επιστολή εκδήλωσης ενδιαφέροντος (**ΠΑΡΑΡΤΗΜΑ 2**), θα πρέπει να πληρούν τα κριτήρια των παρ. 7.5.1, 7.5.2, 7.5.3 και 7.5.4 αντίστοιχα.

#### 7.5. Καταλληλότητα για την Άσκηση της Επαγγελματικής Δραστηριότητας

##### 7.5.1. Καταλληλότητα του Υποψηφίου για την Άσκηση της Επαγγελματικής Δραστηριότητας

Ο Υποψήφιος (ή, σε περίπτωση Ένωσης Προσώπων, τα μέλη αυτού), θα πρέπει να είναι εγγεγραμμένος σε ένα από τα επαγγελματικά ή εμπορικά μητρώα που τηρούνται στο κράτος εγκατάστασής του. Ο Υποψήφιος (ή, σε περίπτωση Ένωσης Προσώπων, τα μέλη αυτού) που είναι εγκατεστημένος σε κράτος – μέλος της Ευρωπαϊκής Ένωσης, απαιτείται να είναι εγγεγραμμένος σε ένα από τα επαγγελματικά ή εμπορικά μητρώα, που τηρούνται στο κράτος-μέλος εγκατάστασής του, όπως περιγράφονται στο Παράρτημα XI του Προσαρτήματος Α΄ του ν. 4412/2016.

### 7.5.2. Καταλληλότητα του Κατασκευαστή για την Άσκηση της Επαγγελματικής Δραστηριότητας

A. Ο Κατασκευαστής, όπως θα κατονομάζεται στην επιστολή εκδήλωσης ενδιαφέροντος (**ΠΑΡΑΡΤΗΜΑ 2**), και σε περίπτωση Ένωσης Προσώπων που ενεργεί ως Κατασκευαστής, τα μέλη αυτού, θα πρέπει

- (α) να πληροί τους όρους και προϋποθέσεις του άρθρου 6.1 της παρούσας Πρόσκλησης, αναλογικά εφαρμοζομένου,
- (β) να δραστηριοποιείται στην κατασκευή έργων των παρακάτω κατηγοριών: (i) οικοδομικών, (ii) υδραυλικών, (iii) οδοποιίας και (iv) ηλεκτρομηχανολογικών έργων, και
- (γ) να αποδεικνύει την καταλληλότητά του για την άσκηση της σχετικής επαγγελματικής δραστηριότητας κατά τα αναφερόμενα κατωτέρω.

B. Επίσης, ο Κατασκευαστής, και σε περίπτωση Ένωσης Προσώπων που ενεργεί ως Κατασκευαστής, τα μέλη αυτού, θα πρέπει να είναι εγγεγραμμένος στο σχετικό επαγγελματικό μητρώο που τηρείται στο κράτος εγκατάστασής του. Συγκεκριμένα:

- (α) Κατασκευαστής που είναι εγκατεστημένος στην Ελλάδα, απαιτείται να είναι εγγεγραμμένος στο Μητρώο Εργοληπτικών Επιχειρήσεων Δημοσίων Έργων (ΜΗ.Ε.Ε.Δ.Ε.) άλλως, εφόσον διαρκούν οι μεταβατικές προθεσμίες του άρθ. 65 π.δ. 71/2019, στο Μητρώο Εργοληπτικών Επιχειρήσεων (Μ.Ε.ΕΠ.), στην κατηγορία / κατηγορίες έργων όπως ορίζεται ανωτέρω, στην υποπαράγραφο Α της παρούσας παρ. 7.5.2.
- (β) Κατασκευαστής που είναι εγκατεστημένος σε λοιπά κράτη – μέλη της Ευρωπαϊκής Ένωσης, απαιτείται να είναι εγγεγραμμένος στα Μητρώα του Παραρτήματος XI του Προσαρτήματος Α΄ του ν. 4412/2016, στην κατηγορία / κατηγορίες έργων, όπως ορίζεται ανωτέρω, στην υποπαράγραφο Α της παρούσας παρ. 7.5.2.
- (γ) Κατασκευαστής που είναι εγκατεστημένος σε λοιπά κράτη, στα οποία τηρούνται επίσημοι κατάλογοι αναγνωρισμένων εργοληπτών, απαιτείται να είναι εγγεγραμμένος στους καταλόγους αυτούς, στην κατηγορία / κατηγορίες έργων όπως ορίζεται στην υποπαράγραφο Α της παρούσας παρ. 7.5.2.
- (δ) Κατασκευαστής που είναι εγκατεστημένος σε λοιπά κράτη, στα οποία δεν τηρούνται επίσημοι κατάλογοι αναγνωρισμένων εργοληπτών, απαιτείται να είναι εγγεγραμμένος στα επαγγελματικά ή εμπορικά μητρώα της χώρας εγκατάστασής του και να αποδείξει ότι πληροί τις ίδιες τυπικές και ουσιαστικές προϋποθέσεις, με τις οποίες γίνονται δεκτές στον παρόντα Διαγωνισμό οι εγγεγραμμένες στο ελληνικό Μητρώο Εργοληπτικών Επιχειρήσεων Δημοσίων Έργων (ΜΗ.Ε.Ε.Δ.Ε.), άλλως στο Μητρώο Εργοληπτικών Επιχειρήσεων (Μ.Ε.ΕΠ.), στην κατηγορία / κατηγορίες έργων, όπως ορίζεται στην υποπαράγραφο Α της παρούσας παρ. 7.5.2.

### 7.5.3. Καταλληλότητα του Μελετητή για την Άσκηση της Επαγγελματικής Δραστηριότητας

A. Ο Μελετητής, όπως θα κατονομάζεται στην επιστολή εκδήλωσης ενδιαφέροντος (**ΠΑΡΑΡΤΗΜΑ 2**), και σε περίπτωση Ένωσης Προσώπων που ενεργεί ως Μελετητής, τα μέλη αυτού, θα πρέπει

- (α) να πληροί τους όρους και προϋποθέσεις του άρθρου 6.1 της παρούσας Πρόσκλησης, αναλογικά εφαρμοζομένου·
- (β) να δραστηριοποιείται στην εκπόνηση μελετών των παρακάτω κατηγοριών:
- (06) Αρχιτεκτονικές μελέτες κτιριακών έργων,
  - (07) Ειδικές Αρχιτεκτονικές Μελέτες
  - (08) Στατικές μελέτες (μελέτες φερουσών κατασκευών κτιρίων και μεγάλων ή ειδικών τεχνικών έργων),
  - (09) Μηχανολογικές, ηλεκτρολογικές και ηλεκτρονικές μελέτες,
  - (10) Μελέτες Συγκοινωνιακών Έργων και Κυκλοφοριακές Μελέτες,
  - (13) Μελέτες Υδραυλικών Έργων·
  - (16) Τοπογραφικές Μελέτες
  - (25) Φυτοτεχνικές Μελέτες

- και να αποδεικνύει την καταλληλότητά του για την άσκηση της σχετικής
- (γ) επαγγελματικής δραστηριότητας κατά τα αναφερόμενα κατωτέρω.

Β. Επίσης, ο Μελετητής, και σε περίπτωση Ένωσης Προσώπων που ενεργεί ως Μελετητής, τα μέλη αυτού, τα οποία θα κατονομαστούν για την εκπόνηση των αντίστοιχων μελετών του Τεχνικού Έργου, θα πρέπει να διαθέτει κατάλληλη επαγγελματική ικανότητα προς τούτο. Ειδικότερα, ο Μελετητής απαιτείται να είναι εγγεγραμμένος στο σχετικό επαγγελματικό μητρώο που τηρείται στο κράτος εγκατάστασής του. Συγκεκριμένα:

- (α) Μελετητής που είναι εγκατεστημένος στην Ελλάδα, απαιτείται να είναι εγγεγραμμένος στα Μητρώα Μελετητών ή Γραφείων Μελετών, στην κατηγορία/ κατηγορίες μελετών, όπως ορίζεται στην ανωτέρω υποπαράγραφο Α της παρούσας παρ. 7.5.3 και να διαθέτει δυναμικό, ανά κατηγορία μελέτης, όπως προβλέπεται κατωτέρω στην υποπαράγραφο Γ. Άλλως, απαιτείται να είναι εγγεγραμμένος στο Μητρώο Εμπειρίας Μελετητών (Μ.Ε.Μ.) ή στο Μητρώο Μελετητικών Επιχειρήσεων Δημοσίων Έργων (ΜΗ.Μ.Ε.Δ.Ε.), σύμφωνα με τα οριζόμενα στο π.δ. 71/2019, όπως έχει τροποποιηθεί με τον ν. 4635/2019, στην αντίστοιχη/ες κατηγορία/ κατηγορίες μελετών, όπως ορίζεται στην ανωτέρω υποπαράγραφο Α της παρούσας παρ. 7.5.3 και να διαθέτει δυναμικό, ανά αντίστοιχη κατηγορία μελέτης, όπως προβλέπεται κατωτέρω στην υποπαράγραφο Γ.
- (β) Μελετητής που είναι εγκατεστημένος σε λοιπά κράτη – μέλη της Ευρωπαϊκής Ένωσης, απαιτείται να είναι εγγεγραμμένος στα Μητρώα του Παραρτήματος ΧΙ του Προσαρτήματος Α΄ του ν. 4412/2016, στην κατηγορία/ κατηγορίες μελετών, όπως ορίζεται στην ανωτέρω υποπαράγραφο Α της παρούσας παρ. 7.5.3 και να διαθέτει δυναμικό, ανά κατηγορία μελέτης, όπως προβλέπεται κατωτέρω στην υποπαράγραφο Γ.

- (γ) Μελετητής που είναι εγκατεστημένος σε λοιπά κράτη, στα οποία τηρούνται επίσημοι κατάλογοι αναγνωρισμένων εργοληπτών, απαιτείται να είναι εγγεγραμμένος στους καταλόγους αυτούς, στην κατηγορία/κατηγορίες μελετών, όπως ορίζεται στην ανωτέρω υποπαράγραφο Α της παρούσας παρ. 7.5.3 και να διαθέτει δυναμικό, ανά κατηγορία μελέτης, όπως προβλέπεται κατωτέρω στην υποπαράγραφο Γ.
- (δ) Μελετητής που είναι εγκατεστημένος σε λοιπά κράτη, στα οποία δεν τηρούνται επίσημοι κατάλογοι παρόχων υπηρεσιών, απαιτείται να είναι εγγεγραμμένος στα επαγγελματικά ή εμπορικά μητρώα της χώρας εγκατάστασής του και να διαθέτει δυναμικό, στην κατηγορία/κατηγορίες μελετών, όπως ορίζεται στην ανωτέρω υποπαράγραφο Α της παρούσας παρ. 7.5.3 και να διαθέτει δυναμικό, ανά κατηγορία μελέτης, όπως προβλέπεται κατωτέρω στην υποπαράγραφο Γ.

Γ. Ο Μελετητής θα πρέπει να διαθέτει κατ' ελάχιστον δυναμικό, ανά κατηγορία/κατηγορίες μελετών, όπως ορίζεται στην ανωτέρω υποπαράγραφο Α της παρούσας παρ. 7.5.3, κατ' ελάχιστον ως εξής:

- (α) στην κατηγορία μελέτης (06) Αρχιτεκτονικές μελέτες κτιριακών έργων: ένας (1) μελετητής με τουλάχιστον δωδεκαετή εμπειρία και δύο (2) μελετητές με τουλάχιστον οκταετή εμπειρία έκαστος σε συναφείς μελέτες,
- (β) στην κατηγορία μελέτης (07) Ειδικές Αρχιτεκτονικές μελέτες: ένας (1) μελετητής με τουλάχιστον δωδεκαετή εμπειρία σε συναφείς μελέτες,
- (γ) στην κατηγορία μελέτης (08) Στατικές μελέτες: ένας (1) μελετητής με τουλάχιστον δωδεκαετή εμπειρία και δύο (2) μελετητές με τουλάχιστον οκταετή εμπειρία έκαστος σε συναφείς μελέτες,
- (δ) στην κατηγορία μελέτης (09) Μηχανολογικές, ηλεκτρολογικές και ηλεκτρονικές μελέτες: ένας (1) μελετητής με τουλάχιστον δωδεκαετή εμπειρία και δύο (2) μελετητές με τουλάχιστον οκταετή εμπειρία έκαστος σε συναφείς μελέτες,
- (ε) στην κατηγορία μελέτης (10) Μελέτες Συγκοινωνιακών Έργων και Κυκλοφοριακές Μελέτες: ένας (1) μελετητής με τουλάχιστον δωδεκαετή εμπειρία σε συναφείς μελέτες,
- (στ) στην κατηγορία μελέτης (13) Μελέτες Υδραυλικών Έργων: ένας (1) μελετητής με τουλάχιστον δωδεκαετή εμπειρία σε συναφείς μελέτες,
- (ζ) στην κατηγορία μελέτης (16) Τοπογραφικές μελέτες κτιριακών έργων: ένας (1) μελετητής με τουλάχιστον δωδεκαετή εμπειρία σε συναφείς μελέτες,
- (η) στην κατηγορία μελέτης (25) Φυτοτεχνικές μελέτες: ένας (1) μελετητής με τουλάχιστον δωδεκαετή εμπειρία σε συναφείς μελέτες,

Η ανωτέρω εμπειρία της υποπαρ. Γ της παρ. 7.5.3 δύναται να καλύπτεται αθροιστικά από τον Μελετητή.

#### 7.5.4. Καταλληλότητα του Διαχειριστή για την Άσκηση της Επαγγελματικής Δραστηριότητας

Ο Διαχειριστής (ή, σε περίπτωση Ένωσης Προσώπων, τα μέλη αυτού), θα πρέπει να είναι εγγεγραμμένος σε ένα από τα επαγγελματικά ή εμπορικά μητρώα που τηρούνται στο κράτος εγκατάστασής του. Ο Διαχειριστής (ή, σε περίπτωση Ένωσης Προσώπων, τα μέλη αυτού) που είναι εγκατεστημένος σε κράτος – μέλος της Ευρωπαϊκής Ένωσης, απαιτείται να είναι εγγεγραμμένος σε ένα από τα επαγγελματικά ή εμπορικά μητρώα, που τηρούνται στο κράτος-μέλος εγκατάστασής του, όπως περιγράφονται στο Παράρτημα XI του Προσαρτήματος Α' του ν. 4412/2016.

### Άρθρο 8 Επίκληση πόρων τρίτων οικονομικών φορέων

- 8.1.** Όσον αφορά τα κριτήρια χρηματοοικονομικής και οικονομικής επάρκειας που αναφέρονται στην παρ. 7.3 και τα κριτήρια σχετικά με την τεχνική και επαγγελματική ικανότητα που αναφέρονται στην παρ. 7.4 της παρούσας Πρόσκλησης, ένας Υποψήφιος μπορεί να στηρίζεται στις ικανότητες άλλων φορέων («ο Τρίτος Φορέας»), ασχέτως της νομικής φύσης των δεσμών του με αυτούς. Υπό τους ίδιους όρους, μία Ένωση Προσώπων μπορεί να στηρίζεται στις ικανότητες των συμμετεχόντων στην ένωση ή άλλων φορέων.
- 8.2.** Οι ως άνω Τρίτοι Φορείς κατονομάζονται στην επιστολή εκδήλωσης ενδιαφέροντος, σύμφωνα με το υπόδειγμα που περιλαμβάνεται στο **ΠΑΡΑΡΤΗΜΑ 2** της Πρόσκλησης.
- 8.3.** Στην περίπτωση αυτή, ο Υποψήφιος πρέπει να αποδείξει στη Διενεργούσα τον Διαγωνισμό Αρχή ότι θα έχει στη διάθεσή του τους αναγκαίους πόρους από τον Τρίτο Φορέα, που παρέχει τις σχετικές ικανότητες (Χρηματοοικονομική και Οικονομική Επάρκεια ή Τεχνική και Επαγγελματική Ικανότητα), καθ' όλη τη διάρκεια της Σύμβασης Σύμπραξης για την υλοποίηση του αντικειμένου της Σύμβασης Σύμπραξης, προσκομίζοντας σχετική δέσμευση του εν λόγω Τρίτου Φορέα, σύμφωνα με τις παρ. 8.5 και 8.6 της παρούσας.
- 8.4.** Οι Τρίτοι Φορείς επιτρέπεται να είναι φυσικά ή νομικά πρόσωπα, ή ενώσεις προσώπων, εφόσον τα ίδια, ή σε περίπτωση Ένωσης Προσώπων, τα μέλη αυτών:
- (α) είναι εγκατεστημένα όπως προβλέπεται στην παρ. 6.1.1 περ. (α) και (γ) της παρούσας Πρόσκλησης, και
- (β) πληρούν τα Κριτήρια Προσωπικής Κατάστασης (όπως ορίζονται στην παρ. 7.2 της παρούσας Πρόσκλησης).
- 8.5.** Όσον αφορά τη Χρηματοοικονομική και Οικονομική Επάρκεια, ο Υποψήφιος και οι Τρίτοι Φορείς που παρέχουν τις σχετικές ικανότητες θα είναι από κοινού υπεύθυνοι για την εκτέλεση της Σύμβασης Σύμπραξης, ευθυνόμενοι έκαστος αλληλεγγύως και εις ολόκληρον έναντι της Αναθέτουσας Αρχής. Στο Φάκελο Εκδήλωσης Ενδιαφέροντος θα συμπεριλαμβάνεται Υπεύθυνη Δήλωση, υπογεγραμμένη από το νόμιμο εκπρόσωπο του Τρίτου Φορέα, που παρέχει τις σχετικές ικανότητες, στην οποία θα δηλώνει ότι δεσμεύεται να θέσει όλους τους αναγκαίους πόρους στη διάθεση του Υποψηφίου, καθ' όλην τη διάρκεια του Διαγωνισμού και, στην περίπτωση που ήθελε αναδειχθεί Προσωρινός Ανάδοχος, στον Ι.Φ.Σ. για όλη τη διάρκεια της Σύμβασης Σύμπραξης (όπως ειδικότερα θα προβλέπεται σε αυτή) και ότι θα υπέχει ευθύνη έναντι της Διενεργούσας τον Διαγωνισμό και της Αναθέτουσας Αρχής σε περίπτωση που οι όροι που περιγράφονται στην παρούσα παράγραφο δεν πληρούνται (**ΠΑΡΑΡΤΗΜΑ 3** – Υπόδειγμα 1, Επίκληση Χρηματοοικονομικής και Οικονομικής Ικανότητας Τρίτων), η οποία θα θεωρείται σε κάθε περίπτωση επαρκές μέσο απόδειξης.

- 8.6.** Όσον αφορά την Τεχνική και Επαγγελματική Ικανότητα, ο Υποψήφιος και οι Τρίτοι Φορείς που παρέχουν τις σχετικές ικανότητες θα πρέπει να αποδείξουν ότι ο Τρίτος Φορέας θα συμμετέχει ενεργά, κατά περίπτωση και ανάλογα με την παρεχόμενη ικανότητα (όπως, ιδίως, η τεχνική και επαγγελματική ικανότητα του Κατασκευαστή, ή του Μελετητή ή του Διαχειριστή), στην υλοποίηση του αντικειμένου της Σύμβασης Σύμπραξης. Στον Φάκελο Εκδήλωσης Ενδιαφέροντος θα συμπεριλαμβάνεται Υπεύθυνη Δήλωση, υπογεγραμμένη από το νόμιμο εκπρόσωπο του Τρίτου Φορέα, που παρέχει τις σχετικές ικανότητες, στην οποία θα δηλώνει ότι δεσμεύεται να θέσει όλους τους αναγκαίους πόρους, τεχνογνωσία και τεχνικά μέσα στη διάθεση του Υποψηφίου για την υλοποίηση του αντικειμένου της Σύμβασης Σύμπραξης, μέσω της σύναψης σχετικής σύμβασης, και ότι θα υπέχει ευθύνη έναντι της Διενεργούσας τον Διαγωνισμό και της Αναθέτουσας Αρχής σε περίπτωση που οι όροι που περιγράφονται στην παρούσα παράγραφο δεν πληρούνται (**ΠΑΡΑΡΤΗΜΑ 3** – Υπόδειγμα 2, Επίκληση Τεχνικής ή/και Επαγγελματικής Ικανότητας Τρίτων), η οποία θα θεωρείται σε κάθε περίπτωση επαρκές μέσο απόδειξης.
- 8.7.** Περαιτέρω, ο Τρίτος Φορέας θα πρέπει να υποβάλει το σύνολο των εγγράφων που προβλέπονται στην παρ. 9.4 (Υποφάκελος Β – Δικαιολογητικά Τεκμηρίωσης Κριτηρίων Προσωπικής Κατάστασης) και, ανάλογα με την περίπτωση, τα έγγραφα που αρμόζουν από όσα προβλέπονται στην παρ. 9.5 (Υποφάκελος Γ – Δικαιολογητικά Τεκμηρίωσης Χρηματοοικονομικής και Οικονομικής Επάρκειας) ή στην παρ. 9.6 (Υποφάκελος Δ - Τεκμηρίωση Κριτηρίων Τεχνικής Ικανότητας).
- 8.8.** Η Διενεργούσα τον Διαγωνισμό Αρχή ελέγχει αν οι φορείς, στις ικανότητες των οποίων προτίθεται να στηριχθεί ο οικονομικός φορέας, πληρούν τα σχετικά κριτήρια επιλογής και εάν συντρέχουν λόγοι αποκλεισμού. Η Διενεργούσα τον Διαγωνισμό Αρχή απαιτεί από τον οικονομικό φορέα να αντικαταστήσει έναν φορέα που δεν πληροί σχετικό κριτήριο επιλογής ή για τον οποίο συντρέχουν οι λόγοι αποκλεισμού. Η αντικατάσταση του φορέα, στις ικανότητες του οποίου στηρίζεται ο οικονομικός φορέας που δεν πληροί σχετικό κριτήριο επιλογής ή για τον οποίον συντρέχουν λόγοι αποκλεισμού, γίνεται κατόπιν πρόσκλησης από την Διενεργούσα τον Διαγωνισμό Αρχή προς τον οικονομικό φορέα, εντός τριάντα (30) ημερών από την ημερομηνία κοινοποίησης της πρόσκλησης στον οικονομικό φορέα, για κάθε τρίτο στις ικανότητες του οποίου στηρίζεται, στο πλαίσιο της ίδιας διαδικασίας ανάθεσης. Ο φορέας με τον οποίο αντικαθίσταται ο φορέας του προηγούμενου εδαφίου δεν επιτρέπεται να αντικατασταθεί εκ νέου.

## **Άρθρο 9** **Περιεχόμενο του Φακέλου Εκδήλωσης Ενδιαφέροντος**

### **9.1. Γενικά**

- 9.1.1.** Ο Φάκελος Εκδήλωσης Ενδιαφέροντος θα αποτελείται από έξι (6) ξεχωριστούς Υποφακέλους, οι οποίοι θα περιέχουν τα έγγραφα που περιγράφονται παρακάτω και θα φέρουν και την αντίστοιχη επισήμανση:
- (α) Ο **Υποφάκελος Α** θα περιλαμβάνει την Επιστολή Εκδήλωσης Ενδιαφέροντος, σύμφωνα με την παράγραφο 9.2 κατωτέρω, και τα νομιμοποιητικά έγγραφα, σύμφωνα με την παράγραφο 9.3 κατωτέρω.
- (β) Ο **Υποφάκελος Β** θα περιλαμβάνει τις πληροφορίες και τα έγγραφα που απαιτούνται στην παράγραφο 9.4 για την απόδειξη της συμμόρφωσης του Υποψηφίου με τα Κριτήρια Προσωπικής Κατάστασης.



- (γ) Ο **Υποφάκελος Γ** θα περιλαμβάνει τις πληροφορίες και τα έγγραφα που απαιτούνται κατά την παράγραφο 9.5 για την απόδειξη της συμμόρφωσης του Υποψηφίου με τα Κριτήρια Χρηματοοικονομικής και Οικονομικής Επάρκειας.
- (δ) Ο **Υποφάκελος Δ** θα περιλαμβάνει τις πληροφορίες και τα έγγραφα που απαιτούνται κατά την παράγραφο 9.6 για την απόδειξη της συμμόρφωσης του Υποψηφίου με τα Κριτήρια Τεχνικής Ικανότητας.
- (ε) Ο **Υποφάκελος Ε** θα περιλαμβάνει τις πληροφορίες και τα έγγραφα που απαιτούνται κατά την παράγραφο 9.7 για την απόδειξη της συμμόρφωσης του Υποψηφίου με τα Κριτήρια Επαγγελματικής Ικανότητας και τα Κριτήρια Καταλληλότητας για την Άσκηση Επαγγελματικής Δραστηριότητας.
- (στ) Ο **Υποφάκελος ΣΤ** θα περιλαμβάνει όσες πληροφορίες και έγγραφα απαιτούνται κατά την παράγραφο 9.8 για τη βαθμολόγηση των Υποψηφίων και δεν περιλαμβάνονται σε άλλους Υποφακέλους.
- 9.1.2.** Σε σχέση με τα Δικαιολογητικά Τεκμηρίωσης, που προβλέπονται στο παρόν Άρθρο 9 της Πρόσκλησης, ισχύουν τα ακόλουθα:
- (α) Τα Δικαιολογητικά Τεκμηρίωσης πρέπει να υποβληθούν είτε σε πρωτότυπα έγγραφα είτε σε νομίμως επικυρωμένα αντίγραφα, ανάλογα με την περίπτωση και σύμφωνα με τις ειδικότερες διατάξεις της Πρόσκλησης. Τα Δικαιολογητικά Τεκμηρίωσης υποβάλλονται σύμφωνα με τις διατάξεις του ν. 4250/2014 (Α' 94). Ειδικώς τα Δικαιολογητικά τα οποία αποτελούν ιδιωτικά έγγραφα μπορεί να γίνονται αποδεκτά και σε απλή φωτοτυπία, εφόσον συνυποβάλλεται Υπεύθυνη Δήλωση, η οποία φέρει υπογραφή μετά την δημοσίευση της Προκήρυξης Σύμβασης στο Συμπλήρωμα της Επίσημης Εφημερίδας της ΕΕ, στην οποία βεβαιώνεται η ακρίβειά τους.
- (β) Εφόσον παρέχονται υποδείγματα ως προς τη μορφή και το περιεχόμενο των Δικαιολογητικών Τεκμηρίωσης στα Παραρτήματα της Πρόσκλησης, τα υποδείγματα αυτά θα πρέπει να ακολουθούνται υποχρεωτικά κατά το ουσιώδες περιεχόμενό τους.
- (γ) Σε περίπτωση που κάποιος από τα Δικαιολογητικά Τεκμηρίωσης δεν εκδίδεται στη χώρα που έχει συσταθεί ή είναι εγκατεστημένος ο Υποψήφιος (ή σε περίπτωση Ένωσης Προσώπων, το μέλος της), ο τελευταίος υποχρεούται να προσκομίσει Υπεύθυνη Δήλωση, η οποία φέρει υπογραφή μετά την δημοσίευση περίληψης της παρούσας Πρόσκλησης στο Συμπλήρωμα της Επίσημης Εφημερίδας της ΕΕ, στην οποία θα βεβαιώνει την αδυναμία έκδοσης (σύμφωνα με το υπόδειγμα που περιλαμβάνεται στο ΠΑΡΑΡΤΗΜΑ 6 της Πρόσκλησης). Στην ίδια δήλωση, ο Υποψήφιος (ή σε περίπτωση Ένωσης Προσώπων, το μέλος της), οφείλει να βεβαιώνει και τα γεγονότα, τα οποία θα αποτελούσαν αντικείμενο του μη εκδιδόμενου πιστοποιητικού, σύμφωνα με τις απαιτήσεις της Πρόσκλησης.

- (δ) Όλα τα έγγραφα που απαιτούνται ή προβλέπονται σύμφωνα με το παρόν άρθρο, θα πρέπει είτε να εμφανίζουν τα χρηματικά ποσά σε ΕΥΡΩ (€) είτε να συνοδεύονται από παραρτήματα, στα οποία τα ποσά που απεικονίζονται σε νομισματικές μονάδες πλην του ΕΥΡΩ (€), θα εμφανίζονται σε ΕΥΡΩ (€) μαζί με ένδειξη της συναλλαγματικής ισοτιμίας που εφαρμόστηκε. Επισημαίνεται ότι ο Υποψήφιος πρέπει να μετατρέψει τα απαιτούμενα ποσά σε Ευρώ και να παρουσιάσει τη συναλλαγματική ισοτιμία που χρησιμοποιήθηκε για τη μετατροπή σε Ευρώ, η οποία θα πρέπει να είναι η συναλλαγματική ισοτιμία της τελευταίας εργάσιμης ημέρας του κάθε οικονομικού έτους για τις περιπτώσεις των παραγράφων 7.3.3 και 7.3.4, ενώ για την περίπτωση της παραγράφου 7.3.2 θα πρέπει να είναι η συναλλαγματική ισοτιμία της ημερομηνίας κατά την οποία έχει εκδοθεί το αντίστοιχο Δικαιολογητικό Τεκμηρίωσης της χρηματοοικονομικής και οικονομικής επάρκειας.
- (ε) Όλα τα Δικαιολογητικά Τεκμηρίωσης θα πρέπει να έχουν εκδοθεί και (όπου προβλέπεται) να έχουν επικυρωθεί εντός των τελευταίων τριών (3) μηνών πριν από την Ημερομηνία Υποβολής, εκτός αν πρόκειται για έγγραφα ή πιστοποιητικά άλλων φορέων ή αρχών, που βεβαιώνουν προγενέστερα γεγονότα ή περιστάσεις (όπως βεβαιώσεις καλής εκτέλεσης έργων, συμβάσεις κλπ.) ή εκτός αν προβλέπεται διαφορετικά στην παρούσα Πρόσκληση.
- (στ) Σε περίπτωση ενώσεων προσώπων, τα Δικαιολογητικά Τεκμηρίωσης των κατωτέρω παραγράφων υποβάλλονται ως προς κάθε μέλος αυτής σε πλήρη σειρά.
- (ζ) Το σύνολο των ενόρκων βεβαιώσεων που υποβάλλονται με τον Φάκελο Εκδήλωσης Ενδιαφέροντος γίνονται δεκτές εφόσον έχουν συνταχθεί έως τρεις (3) μήνες πριν από την υποβολή τους ενώπιον της Διενεργούσας τον Διαγωνισμό Αρχής. Επίσης το σύνολο των υπεύθυνων δηλώσεων που υποβάλλονται με τον Φάκελο Εκδήλωσης Ενδιαφέροντος γίνονται δεκτές εφόσον έχουν συνταχθεί μετά την δημοσίευση της Προκήρυξης Σύμβασης στο Συμπλήρωμα της Επίσημης Εφημερίδας της ΕΕ, εκτός αν ορίζεται διαφορετικά στην παρούσα.
- (η) Κάθε Παράρτημα που υποβάλλεται σύμφωνα με την παρούσα Πρόσκληση αποτελεί υπεύθυνη δήλωση, με τις συνέπειες του ν. 1599/1986, προς απόδειξη των αναφερομένων σε αυτό.
- (θ) Σε περίπτωση που διαπιστωθεί ότι ο Υποψήφιος ή μέλος Ένωσης Προσώπων έχει προβεί σε ψευδή ή ανακριβή δήλωση σε σχέση με τα Δικαιολογητικά Τεκμηρίωσης ο Υποψήφιος αποκλείεται από τον Διαγωνισμό. Ομοίως, ο Υποψήφιος αποκλείεται από τον Διαγωνισμό σε περίπτωση που ο Φάκελος Εκδήλωσης Ενδιαφέροντος ή τα περιεχόμενα σε αυτόν Δικαιολογητικά Τεκμηρίωσης, περιέχουν ατελείς, ελλειπείς, ασαφείς ή λανθασμένες πληροφορίες ή τεκμηρίωση, συμπεριλαμβανομένων των πληροφοριών που περιέχονται στο ΕΕΕΣ, εφόσον αυτές δεν επιδέχονται συμπλήρωσης, διόρθωσης, αποσαφήνισης ή διευκρίνισης ή, εφόσον επιδέχονται δεν έχουν αποκατασταθεί από τον Υποψήφιο, εντός της προκαθορισμένης προθεσμίας, σύμφωνα με το άρθρο 102 του ν. 4412/2016 και τον όρο 14.2 της παρούσας.
- 9.1.3.** Όλα τα υποβαλλόμενα αλλοδαπά δημόσια έγγραφα θα φέρουν την Επισημείωση ("Apostille") σύμφωνα με τη Συνθήκη της Χάγης της 5ης Οκτωβρίου 1961, που κυρώθηκε με τον ν. 1497/1984, ώστε να

πιστοποιείται η γνησιότητά τους, και θα συνοδεύονται από επίσημη μετάφραση στα ελληνικά. Διευκρινίζεται ότι η διατύπωση αυτή σχετικά με την ως άνω Επισημείωση εφαρμόζεται σε όσα έγγραφα θεωρούνται ως δημόσια έγγραφα κατά το άρθρο 1 της ως άνω Συνθήκης και ειδικότερα: (i) τα έγγραφα που προέρχονται από αρχή ή δημόσιο υπάλληλο δικαιοδοτικού οργάνου του κράτους, (ii) τα διοικητικά έγγραφα, (iii) τα συμβολαιογραφικά έγγραφα και (iv) τις επίσημες βεβαιώσεις, όπως βεβαιώσεις καταχώρισης, θεωρήσεις για βέβαιη χρονολογία και επικυρώσεις υπογραφής που τίθενται σε ιδιωτικό έγγραφο.

- 9.1.4.** Τα αλλοδαπά δημόσια έγγραφα που προέρχονται (i) από κράτη-μέρη της Σύμβασης της Χάγης της 5ης Οκτωβρίου 1961, αλλά εξαιρούνται από το πεδίο εφαρμογής της σύμβασης αυτής ή (ii) από κράτη τα οποία δεν έχουν προσχωρήσει στη Σύμβαση της Χάγης πρέπει να φέρουν προξενική θεώρηση είτε από την ελληνική προξενική αρχή στο κράτος προέλευσής τους ή από την προξενική αρχή του κράτους αυτού στην Ελλάδα με επικύρωση της υπογραφής του διπλωματικού υπαλλήλου της ξένης προξενικής αρχής από το Κέντρο Εξυπηρέτησης και Πληροφόρησης Πολιτών και Αποδήμων Ελλήνων του Υπουργείου Εξωτερικών. Ειδικά για τα έγγραφα κρατών, για τα οποία η Ελλάδα έχει εκφράσει αντιρρήσεις για την προσχώρησή τους στη Σύμβαση της Χάγης, η επικύρωση γίνεται μόνον από την οικεία ελληνική προξενική αρχή στο εν λόγω κράτος.
- 9.1.5.** Κατά την υποβολή του Φακέλου Εκδήλωσης Ενδιαφέροντος ο Υποψήφιος, ο Μελετητής, ο Κατασκευαστής και ο Διαχειριστής υποβάλλουν το Ευρωπαϊκό Ενιαίο Έγγραφο Σύμβασης (ΕΕΕΣ), το οποίο έχει αναρτηθεί σε μορφή αρχείων τύπου .xml και .pdf στη διαδικτυακή πύλη [www.promitheus.gov.gr](http://www.promitheus.gov.gr) του ΕΣΗΔΗΣ και αποτελεί αναπόσπαστο τμήμα της παρούσας, σύμφωνα με τα οριζόμενα στο άρθρο 79 παρ. 1 του ν. 4412/2016. Το ΕΕΕΣ αποτελεί ενημερωμένη υπεύθυνη δήλωση, με τις συνέπειες του ν. 1599/1986 (Α'75), και συνιστά προκαταρκτική απόδειξη προς αντικατάσταση των πιστοποιητικών που εκδίδουν δημόσιες αρχές ή τρίτα μέρη, επιβεβαιώνοντας ότι ο εν λόγω οικονομικός φορέας πληροί τις ακόλουθες προϋποθέσεις:
- (α) δεν συντρέχει κανένας από τους λόγους αποκλεισμού της παραγράφου 7.2 της παρούσας,
- (β) πληροί τα σχετικά Κριτήρια Ποιοτικής Επιλογής τα οποία έχουν καθοριστεί, σύμφωνα με τις παραγράφους 7.3, 7.4 και 7.5 της παρούσας, κατά περίπτωση.
- 9.1.6.** Κατά την υποβολή του ΕΕΕΣ είναι δυνατή, με μόνη την υπογραφή του κατά περίπτωση εκπροσώπου του υπόχρεου οικονομικού φορέα, η προκαταρκτική απόδειξη των λόγων αποκλεισμού που αναφέρονται στην παράγραφο 7.2 της παρούσας, για το σύνολο των φυσικών προσώπων που είναι μέλη του διοικητικού, διευθυντικού ή εποπτικού οργάνου του ή έχουν εξουσία εκπροσώπησης, λήψης αποφάσεων ή ελέγχου σε αυτόν. Ως εκπρόσωπος του υπόχρεου οικονομικού φορέα, για την εφαρμογή του παρόντος, νοείται ο νόμιμος εκπρόσωπος αυτού, όπως προκύπτει από το ισχύον καταστατικό ή το πρακτικό εκπροσώπησής του κατά το χρόνο υποβολής του Φακέλου Εκδήλωσης Ενδιαφέροντος ή το αρμοδίως εξουσιοδοτημένο φυσικό πρόσωπο να εκπροσωπεί τον οικονομικό φορέα για διαδικασίες σύναψης συμβάσεων ή για τη συγκεκριμένη διαδικασία σύναψης Σύμβασης Σύμπραξης. Το ΕΕΕΣ μπορεί να υπογράφεται έως δέκα (10) ημέρες πριν από την Ημερομηνία Υποβολής. Ο οικονομικός φορέας δύναται να διευκρινίζει τις δηλώσεις και πληροφορίες που παρέχει στο ΕΕΕΣ με συνοδευτική υπεύθυνη δήλωση, την οποία υποβάλλει μαζί με το ΕΕΕΣ. Η συνοδευτική υπεύθυνη δήλωση υπογράφεται σύμφωνα με όσα προβλέπονται στο άρθρο 79Α του ν. 4412/2016, περί υπογραφής Ευρωπαϊκού Ενιαίου Εγγράφου Σύμβασης.
- 9.1.7.** Κατά τα λοιπά,

- (α) Στην περίπτωση υποβολής Φακέλου Εκδήλωσης Ενδιαφέροντος από Ένωση Προσώπων, το Ευρωπαϊκό Ενιαίο Έγγραφο Σύμβασης (ΕΕΕΣ) υποβάλλεται χωριστά από κάθε μέλος της Ένωσης.
- (β) Στην περίπτωση που ο Υποψήφιος δηλώνει στο Ευρωπαϊκό Ενιαίο Έγγραφο Σύμβασης (ΕΕΕΣ) την πρόθεσή του για ανάθεση υπεργολαβίας, υποβάλλει μαζί με το δικό του ΕΕΕΣ και το ΕΕΕΣ του υπεργολάβου.
- (γ) Στην περίπτωση που ο Υποψήφιος στηρίζεται στις ικανότητες ενός ή περισσότερων φορέων, υποβάλλει μαζί με το δικό του ΕΕΕΣ και το ΕΕΕΣ κάθε φορέα στις ικανότητες του οποίου στηρίζεται.
- (δ) Αναλυτικές οδηγίες για τη συμπλήρωση και υποβολή του ΕΕΕΣ περιλαμβάνονται στο **ΠΑΡΑΡΤΗΜΑ 14** της παρούσας Πρόσκλησης.

## 9.2. Υποφάκελος Α (Τμήμα Ι) – Επιστολή Εκδήλωσης Ενδιαφέροντος

9.2.1. Η Επιστολή Εκδήλωσης Ενδιαφέροντος πρέπει να έχει το ελάχιστο περιεχόμενο του υποδείγματος που περιλαμβάνεται στο **ΠΑΡΑΡΤΗΜΑ 2** της Πρόσκλησης και να υπογράφεται (κατά περίπτωση) ως εξής:

- (α) Σε περίπτωση μεμονωμένου Υποψηφίου, από τον Υποψήφιο (φυσικό πρόσωπο) ή τον νόμιμο εκπρόσωπο του Υποψηφίου (νομικό πρόσωπο) που, είτε έχει γενική εξουσία εκπροσώπησης, είτε έχει εξουσιοδοτηθεί ειδικώς για την υπογραφή της από το αρμόδιο προς τούτο όργανο. Ή
- (β) Σε περίπτωση Ένωσης Προσώπων,
- από όλα τα μέλη της Ένωσης Προσώπων, φυσικά ή νομικά πρόσωπα, όπως τα τελευταία εκπροσωπούνται από τον νόμιμο εκπρόσωπο εκάστου, που είτε έχει γενική εξουσία εκπροσώπησης, είτε έχει εξουσιοδοτηθεί ειδικώς για την υπογραφή από το αρμόδιο προς τούτο όργανο,
  - άλλως δε από τον οριζόμενο κοινό εκπρόσωπο όλων των μελών της Ένωσης Προσώπων, ο οποίος θα έχει νομίμως εξουσιοδοτηθεί για το σκοπό αυτό από όλα τα μέλη της Ένωσης Προσώπων, σύμφωνα με τα προβλεπόμενα στην παρ. 9.3.3 περ. (θ).

9.2.2. Η ως άνω Επιστολή Εκδήλωσης Ενδιαφέροντος θα συνοδεύεται από κατάλογο των συνημμένων Δικαιολογητικών Τεκμηρίωσης, όπως αυτά κατανέμονται στους Υποφακέλους Α έως ΣΤ, σύμφωνα με το παρόν άρθρο.

9.2.3. Κάθε Υποψήφιος υποχρεούται να ορίσει ένα πρόσωπο ως Αντίκλητο, ο οποίος κατοικεί εντός των ορίων της Περιφέρειας Αττικής, με τον οποίο η Διενεργούσα τον Διαγωνισμό Αρχή (δια των εκπροσώπων ή των συμβούλων της) θα μπορεί να επικοινωνεί για τους σκοπούς του Διαγωνισμού. Το πλήρες ονοματεπώνυμο και τα στοιχεία επικοινωνίας του Αντικλήτου πρέπει να μνημονεύονται στην Επιστολή Εκδήλωσης Ενδιαφέροντος, συμπεριλαμβανομένων και της ταχυδρομικής διεύθυνσης, αριθμού σταθερής γραμμής τηλεφώνου, αριθμού τηλεομοιοτυπίας (fax) και διεύθυνσης ηλεκτρονικού ταχυδρομείου του Αντικλήτου. Θα επισυνάπτεται Υπεύθυνη Δήλωση του προσώπου που ορίζεται ως Αντίκλητος περί αποδοχής του ορισμού του.

**9.3. Υποφάκελος Α (Τμήμα ΙΙ) – Νομιμοποιητικά έγγραφα**

**9.3.1.** Στον Υποφάκελο Α' περιλαμβάνονται επίσης τα έγγραφα νομιμοποίησης του Υποψηφίου και οι σχετικές εξουσιοδοτήσεις, που τεκμηριώνουν την εξουσία υπογραφής της εν λόγω Επιστολής Εκδήλωσης Ενδιαφέροντος για λογαριασμό του Υποψηφίου. Τα ανωτέρω αναφερόμενα έγγραφα νομιμοποίησης εξειδικεύονται παρακάτω.

**9.3.2.** Σε περίπτωση μεμονωμένου Υποψηφίου νομικού προσώπου, πρακτικό συνεδρίασης του Διοικητικού Συμβουλίου του Υποψηφίου, σε περίπτωση Α.Ε., ή πρακτικό των Διαχειριστών, σε περίπτωση Ε.Π.Ε. ή Ι.Κ.Ε. ή Ο.Ε. ή Ε.Ε., με το οποίο:

- (α) Εγκρίνεται η υποβολή Φακέλου Εκδήλωσης Ενδιαφέροντος του Υποψηφίου στον Διαγωνισμό, σύμφωνα με τους όρους της παρούσας Πρόσκλησης Εκδήλωσης Ενδιαφέροντος.
- (β) Ο Υποψήφιος αποδέχεται όλες τις ευθύνες και υποχρεώσεις για κάθε θέμα σχετικό με την εκδήλωση ενδιαφέροντος στον Διαγωνισμό.
- (γ) Δηλώνεται ότι ο Υποψήφιος έχει λάβει γνώση και αποδέχεται ανεπιφύλακτα τους όρους της παρούσας Πρόσκλησης Εκδήλωσης Ενδιαφέροντος.
- (δ) Δηλώνεται ότι ο Υποψήφιος δικαιούται να υποβάλει Εκδήλωση Ενδιαφέροντος και δεν υφίστανται εταιρικοί περιορισμοί, περιορισμοί λόγω ανταγωνισμού ή άλλοι νομικοί περιορισμοί που κωλύουν την υποβολή του Φακέλου Εκδήλωσης Ενδιαφέροντος από τον Υποψήφιο.
- (ε) Δηλώνεται ότι συμμετοχή του Υποψηφίου στον Διαγωνισμό λαμβάνει χώρα με αποκλειστική ευθύνη και δαπάνη του ιδίου και δε γεννάται οποιοδήποτε δικαίωμα αποζημίωσής του από την Αναθέτουσα Αρχή, τη Διενεργούσα τον Διαγωνισμό Αρχή ή τους συμβούλους αυτών λόγω αυτής καθ' εαυτής της συμμετοχής του Υποψηφίου στον Διαγωνισμό.
- (στ) Δηλώνεται ότι όλες οι πληροφορίες, δηλώσεις και δικαιολογητικά ή άλλα συνοδευτικά έγγραφα που έχουν υποβληθεί με τον Φάκελο Εκδήλωσης Ενδιαφέροντος είναι αληθή και ακριβή και ότι δεν έχουν αποκρυβεί πληροφορίες σχετικές με τον Διαγωνισμό και τον Υποψήφιο.
- (ζ) Ο Υποψήφιος δεσμεύεται για τη σύσταση, σε περίπτωση που ανακηρυχθεί Προσωρινός Ανάδοχος, της ΑΕΕΣ.
- (η) Ορίζεται εκπρόσωπος για τον Διαγωνισμό («ο Εκπρόσωπος Υποψηφίου») και αναπληρωτής του, με εξουσία να υπογράψει δεσμευτικά για τον Υποψήφιο όλα τα έγγραφα του Διαγωνισμού, συμπεριλαμβανομένων των Υπεύθυνων Δηλώσεων που απαιτούνται σύμφωνα με την παρούσα, καθώς και να προβαίνει στις λοιπές ενέργειες που αναφέρονται σχετικά στην παρούσα,
- (θ) Ορίζεται συγκεκριμένο φυσικό πρόσωπο ως Αντίκλητος, ο οποίος κατοικεί εντός των ορίων της Περιφέρειας Αττικής (και ο οποίος δύναται να είναι το ίδιο πρόσωπο με τον ως άνω Εκπρόσωπο Υποψηφίου), με πλήρη στοιχεία επικοινωνίας αυτού (ονοματεπώνυμο, διεύθυνση, αριθμός τηλεφώνου, φαξ κ.λπ.).

Επί Υποψηφίου αλλοδαπού νομικού προσώπου, προσκομίζεται απόφαση του, κατά τον νόμο ή το καταστατικό του, διοικούντος αυτό οργάνου, η οποία περιέχει τα στοιχεία που αναφέρονται ανωτέρω, υπό στοιχεία (α) μέχρι (θ).

**9.3.3.** Σε περίπτωση νομικού προσώπου που μετέχει σε Ένωση Προσώπων, πρακτικό Απόφασης του Διοικητικού Συμβουλίου, σε περίπτωση Α.Ε. ή Απόφαση των Διαχειριστών, σε περίπτωση Ε.Π.Ε. ή Ο.Ε. ή Ε.Ε., για κάθε μέλος της ένωσης, με το οποίο:

- (α) Εγκρίνεται η υποβολή Φακέλου Εκδήλωσης Ενδιαφέροντος ως μέλους του Υποψηφίου στον Διαγωνισμό, σύμφωνα με τους όρους της παρούσας Πρόκλησης Εκδήλωσης Ενδιαφέροντος.
- (β) Ορίζεται το ποσοστό συμμετοχής του μέλους στον Υποψήφιο και γίνονται αποδεκτά τα ποσοστά συμμετοχής των λοιπών μελών του Υποψηφίου.
- (γ) Το μέλος αποδέχεται όλες τις ευθύνες και υποχρεώσεις για κάθε θέμα σχετικό με την εκδήλωση ενδιαφέροντος στον Διαγωνισμό, από κοινού, αλληλέγγυα και εις ολόκληρον με τα λοιπά μέλη του Υποψηφίου.
- (δ) Δηλώνεται ότι το μέλος έλαβε γνώση και αποδέχεται ανεπιφύλακτα τους όρους της παρούσας Πρόκλησης Εκδήλωσης Ενδιαφέροντος, δεσμευόμενο από κοινού, αλληλέγγυα και εις ολόκληρον με τα λοιπά μέλη του Υποψηφίου.
- (ε) Δηλώνεται ότι το μέλος δικαιούται, ως μέλος του Υποψηφίου, να υποβάλει Εκδήλωση Ενδιαφέροντος και δεν υφίστανται εταιρικοί περιορισμοί, περιορισμοί λόγω ανταγωνισμού ή άλλοι νομικοί περιορισμοί που κωλύουν την υποβολή του Φακέλου Εκδήλωσης Ενδιαφέροντος από τον Υποψήφιο.
- (στ) Δηλώνεται ότι η συμμετοχή του μέλους στον Διαγωνισμό λαμβάνει χώρα με αποκλειστική ευθύνη και δαπάνη του ιδίου και δε γεννάται οποιοδήποτε δικαίωμα αποζημίωσής του από την Αναθέτουσα Αρχή, τη Διενεργούσα τον Διαγωνισμό Αρχή ή τους συμβούλους αυτών λόγω αυτής καθ' εαυτής της συμμετοχής του μέλους στον Διαγωνισμό.
- (ζ) Δηλώνεται ότι όλες οι πληροφορίες, δηλώσεις και δικαιολογητικά ή άλλα συνοδευτικά έγγραφα που έχουν υποβληθεί με τον Φάκελο Εκδήλωσης Ενδιαφέροντος είναι αληθή και ακριβή και ότι δεν έχουν αποκρυβεί πληροφορίες σχετικές με τον Διαγωνισμό, το μέλος και τον Υποψήφιο.
- (η) Δηλώνεται ότι το μέλος δεσμεύεται να συστήσει από κοινού με τα λοιπά μέλη του Υποψηφίου, σε περίπτωση ανακήρυξης του ως Προσωρινού Αναδόχου, την ΑΕΕΣ, καθώς και ότι τα ποσοστά εκάστου ιδρυτικού μετόχου της ΑΕΕΣ θα είναι τα αυτά με τα δηλούμενα ποσοστά συμμετοχής του ως μέλους του Υποψηφίου.



- (θ) Ορίζεται κοινός για όλα τα μέλη εκπρόσωπος του Υποψηφίου («ο Εκπρόσωπος Υποψηφίου») και αναπληρωτής εκπρόσωπος, με εξουσία να υπογράφει δεσμευτικά για τον Υποψήφιο (Ένωση Προσώπων) όλα τα έγγραφα του Διαγωνισμού, συμπεριλαμβανομένων των Υπεύθυνων Δηλώσεων που απαιτούνται στην παρούσα, καθώς και να προβαίνει στις λοιπές ενέργειες που αναφέρονται σχετικά στην παρούσα Πρόκληση Εκδήλωσης Ενδιαφέροντος.
- (ι) Ορίζεται συγκεκριμένο φυσικό πρόσωπο ως Αντίκλητος του Υποψηφίου, ο οποίος κατοικεί εντός των ορίων της Περιφέρειας Αττικής (και ο οποίος δύναται να είναι το ίδιο πρόσωπο με τον ανωτέρω κοινό Εκπρόσωπο Υποψηφίου), με πλήρη στοιχεία επικοινωνίας αυτού (ονοματεπώνυμο, διεύθυνση, αριθμός τηλεφώνου, φαξ, κ.λπ.).

Επί αλλοδαπών νομικών προσώπων, μελών του Υποψηφίου, προσκομίζεται απόφαση του, κατά τον νόμο ή το καταστατικό του, διοικούντος αυτό οργάνου, που περιέχει τα στοιχεία που αναφέρονται ανωτέρω, υπό στοιχεία (α) μέχρι (ι).

**9.3.4.** Σε περίπτωση που η Υποψήφια Ένωση Προσώπων έχει περιβληθεί τον τύπο της κοινοπραξίας ή άλλο νομικό τύπο ή μορφή, το σχετικό έγγραφο σύστασης της κοινοπραξίας ή τα έγγραφα που αποδεικνύουν ότι περιεβλήθη άλλο νομικό τύπο ή μορφή.

**9.3.5.** Σε περίπτωση φυσικού προσώπου:

(α) Στην περίπτωση που ο Υποψήφιος είναι μεμονωμένο φυσικό πρόσωπο, Υπεύθυνη Δήλωση, στην οποία θα περιλαμβάνονται τα στοιχεία που απαιτούνται σύμφωνα με την παράγραφο 9.3.2 στοιχεία (α) έως (θ).

(β) Στην περίπτωση που φυσικό πρόσωπο είναι μέλος του Υποψηφίου, Υπεύθυνη Δήλωση, στην οποία θα περιλαμβάνονται τα στοιχεία που απαιτούνται, σύμφωνα με την παράγραφο 9.3.3 στοιχεία (α) έως (ι).

**9.3.6.** Επιπλέον, σε περίπτωση νομικού προσώπου υποβάλλονται τα ακόλουθα:

(α) Πρόσφατο πιστοποιητικό εμπορικού μητρώου ή άλλο ισοδύναμο έγγραφο, έκδοσης εντός των τριάντα (30) τελευταίων εργάσιμων ημερών πριν από την υποβολή του ενώπιον της Διενεργούσας τον Διαγωνισμό Αρχής, το οποίο πιστοποιεί τη σύσταση και την εγγραφή του νομικού προσώπου στο μητρώο της αρμόδιας αρχής της χώρας στην οποία είναι εγκατεστημένο και την ύπαρξή του κατά την ημερομηνία έκδοσης του πιστοποιητικού.

(β) Καταστατικό ή/και ιδρυτικό έγγραφο του νομικού προσώπου, σε κωδικοποιημένη μορφή ή/και σε συνδυασμό με άλλα έγγραφα που τυχόν απαιτούνται, όπως ισχύει όχι παλαιότερα από τις τριάντα (30) τελευταίες εργάσιμες ημέρες πριν από την υποβολή του ενώπιον της Διενεργούσας τον Διαγωνισμό Αρχής.

(γ) Έγγραφα που αποδεικνύουν τον ορισμό διοίκησης και την εξουσία εκπροσώπησης ενός ή περισσότερων προσώπων (π.χ. Διευθύνοντες Σύμβουλοι, Εκτελεστικοί Διευθυντές, Διαχειριστές, Συνδιαχειριστές

κ.λπ.), ως ισχύει, εκδοθέντα εντός των τριάντα (30) τελευταίων εργάσιμων ημερών πριν από την υποβολή τους ενώπιον της Διενεργούσας τον Διαγωνισμό Αρχής.

**9.3.7.** Περαιτέρω υποβάλλεται δήλωση του Υποψηφίου περί συγκατάθεσης για την επεξεργασία δεδομένων προσωπικού χαρακτήρα, σύμφωνα με το υπόδειγμα που περιλαμβάνεται στο **ΠΑΡΑΡΤΗΜΑ 13**.

**9.3.8.** Τα έγγραφα που αναφέρονται στην παρ. 9.3.6 (εφόσον πρόκειται περί νομικού προσώπου, είτε αυτό ενεργεί αυτοτελώς είτε μετέχει σε Ένωση Προσώπων) και στην παρ. 9.3.7 (σε κάθε περίπτωση) υποβάλλουν επίσης ο Κατασκευαστής, ο Μελετητής, ο Διαχειριστής και τυχόν τρίτος οικονομικός φορέας τις ικανότητες του οποίου επικαλείται ο Υποψήφιος κατά τα οριζόμενα στο Άρθρο 8 της Πρόσκλησης. Τα ανωτέρω αναφερόμενα έγγραφα περιλαμβάνονται στον Υποφάκελο Α΄ (Τμήμα II).

#### **9.4. Υποφάκελος Β – Τεκμηρίωση Προσωπικής Κατάστασης**

Προς απόδειξη της συμμόρφωσης προς τα Κριτήρια Προσωπικής Κατάστασης της παρ. 7.2 της Πρόσκλησης, ο Υποψήφιος, ο Κατασκευαστής, ο Μελετητής, ο Διαχειριστής και κάθε τρίτος φορέας που τυχόν παρέχει τις ικανότητές του, σύμφωνα με το Άρθρο 8 της παρούσας, υποβάλλουν το Ευρωπαϊκό Ενιαίο Έγγραφο Σύμβασης (ΕΕΕΣ), σύμφωνα με τα οριζόμενα στο άρθρο 79 παρ. 1 του ν. 4412/2016, όπως ισχύει εκάστοτε, το οποίο αποτελεί ενημερωμένη υπεύθυνη δήλωση, με τις συνέπειες του ν. 1599/1986 (Α΄75), υπογεγραμμένο σύμφωνα με την παρ. 9.1.6 και το άρθρο 79Α του ν. 4412/2016, ως προκαταρκτική απόδειξη προς αντικατάσταση των πιστοποιητικών που εκδίδουν δημόσιες αρχές ή τρίτα μέρη, επιβεβαιώνοντας ότι για τον εν λόγω οικονομικό φορέα δεν συντρέχει κανένας από τους λόγους αποκλεισμού της παρ. 7.2 της παρούσας.

#### **9.5. Υποφάκελος Γ – Τεκμηρίωση Χρηματοοικονομικής και Οικονομικής Επάρκειας**

**9.5.1.** Προς απόδειξη της συμμόρφωσης προς τα Κριτήρια Χρηματοοικονομικής και Οικονομικής Επάρκειας της παρ. 7.3 της Πρόσκλησης, υποβάλλονται, εκτός από το ΕΕΕΣ, τα έγγραφα και στοιχεία που αναφέρονται παρακάτω.

**9.5.2.** Κάθε Υποψήφιος που είναι νομικό πρόσωπο και, σε περίπτωση Υποψήφιας Ένωσης Προσώπων τα μέλη αυτής που είναι νομικά πρόσωπα, πρέπει να υποβάλει με τον Υποφάκελο Γ του Φακέλου Εκδήλωσης Ενδιαφέροντος αντίγραφα των Οικονομικών Καταστάσεων των Τριών Τελευταίων Χρήσεων (όπως ορίζονται στην παρ. 2.1.26 της παρούσας).

**9.5.3.** Κάθε Υποψήφιος που είναι επενδυτικό κεφάλαιο (fund), και, σε περίπτωση Υποψήφιας Ένωσης Προσώπων κάθε μέλος αυτής που είναι επενδυτικό κεφάλαιο (fund), προς απόδειξη των απαιτούμενων στην περίπτωση της παρ. 7.3.4, δύναται να προσκομίσει βεβαίωση ή έκθεση ορκωτού ελεγκτή σύμφωνα με την περ. (γ) της παρ. 7.3.5.

**9.5.4.** Σε περίπτωση που ο Υποψήφιος αποτελεί φυσικό πρόσωπο ή είναι Υποψήφια Ένωση Προσώπων που περιλαμβάνει φυσικό πρόσωπο, στον Υποφάκελο Γ του Φακέλου Εκδήλωσης Ενδιαφέροντος, θα περιλαμβάνονται βεβαιώσεις τραπεζών ή άλλων πιστωτικών ιδρυμάτων που λειτουργούν νόμιμα σε ένα τουλάχιστον κράτος μέλος της Ε.Ε. ή του Ε.Ο.Χ. ή του Ο.Ο.Σ.Α., με ημερομηνία έκδοσης το αργότερο τρεις (3) μήνες πριν από την Ημερομηνία Υποβολής, σχετικά με το ύψος των καταθέσεων μετρητών του Υποψηφίου / του κάθε μέλους του που είναι φυσικό πρόσωπο ή/και βεβαίωση, με ημερομηνία έκδοσης ομοίως το αργότερο τρεις (3) μήνες πριν από την Ημερομηνία Υποβολής, από τράπεζα, επιχείρηση παροχής επενδυτικών υπηρεσιών ή μέλος χρηματιστηρίου, θεματοφύλακα που λειτουργεί νόμιμα σε κράτος μέλος

της Ε.Ε. ή του Ε.Ο.Χ. ή του Ο.Ο.Σ.Α., ως προς την αγοραία αξία των ρευστοποιήσιμων και μεταβιβάσιμων κινητών αξιών του Υποψηφίου.

- 9.5.5.** Ο Υποψήφιος πρέπει επιπλέον να υποβάλει πίνακα, συνταγμένο σύμφωνα με το **ΠΑΡΑΡΤΗΜΑ 5** της παρούσας Πρόσκλησης. Η ακρίβεια των στοιχείων του πίνακα θα ελέγχεται με βάση τις Οικονομικές Καταστάσεις των Τριών Τελευταίων Χρήσεων ή/και τις υποβληθείσες βεβαιώσεις τραπεζών κ.λπ. κατά τα ανωτέρω.
- 9.5.6.** Επιπροσθέτως, ο Υποψήφιος πρέπει να υποβάλει επιστολή χρηματοδοτικής υποστήριξης από τουλάχιστον ένα πιστωτικό ή χρηματοδοτικό ίδρυμα που λειτουργεί νόμιμα σε ένα τουλάχιστον κράτος-μέλος της ΕΕ, του ΕΟΧ ή του ΟΟΣΑ, το οποίο παρέχει τις υπηρεσίες της παρ. 1 του άρθρου 11 του ν. 4261/2014, όπως η παροχή πιστώσεων, συμπεριλαμβανομένης της έκδοσης εγγυητικών επιστολών, με μακροπρόθεσμη πιστοληπτική διαβάθμιση τουλάχιστον Caa2 της κλίμακας Moody's ή CCC+ της κλίμακας Standard & Poor's ή CCC της εταιρείας Fitch. Με την ως άνω επιστολή χρηματοδοτικής υποστήριξης, το πιστωτικό ή χρηματοδοτικό ίδρυμα θα δηλώνει κατ' ελάχιστο ότι έχει λάβει γνώση της παρούσας Πρόσκλησης (Α΄ Φάση του Διαγωνισμού), ότι ενδιαφέρεται να εξετάσει αίτημα χρηματοδότησης του Έργου είτε αυτοτελώς είτε σε συνεργασία με άλλα πιστωτικά ή χρηματοδοτικά ιδρύματα, σε περίπτωση που ο Υποψήφιος ανακηρυχθεί Προσωρινός Ανάδοχος.
- 9.5.7.** Εφόσον ο Υποψήφιος επικαλείται τους πόρους τρίτου φορέα σύμφωνα με το Άρθρο 8 της Πρόσκλησης, πρέπει επιπλέον στον Υποφάκελο Γ να υποβάλει για τον τρίτο φορέα τα υπό 9.5.2 ή 9.5.3 ή 9.5.4 ανωτέρω Δικαιολογητικά Τεκμηρίωσης, αναλόγως αν ο εν λόγω τρίτος φορέας είναι νομικό πρόσωπο, επενδυτικό κεφάλαιο (fund) ή φυσικό πρόσωπο, αντίστοιχα, καθώς και τον υπό 9.5.5 πίνακα.

## **9.6. Υποφάκελος Δ – Τεκμηρίωση Τεχνικής Ικανότητας**

- 9.6.1.** Προς απόδειξη της συμμόρφωσης προς τα Κριτήρια Τεχνικής Ικανότητας των παρ. 7.4.2 («Τεχνική και Επαγγελματική Ικανότητα του Κατασκευαστή») και 7.4.3 («Ειδική εμπειρία του Διαχειριστή στη λειτουργία και συντήρηση κτιριακών υποδομών»), της Πρόσκλησης, υποβάλλονται, εκτός από το ΕΕΕΣ, τα έγγραφα και στοιχεία που αναφέρονται παρακάτω.
- 9.6.2.** Προς απόδειξη του κριτηρίου της παραγράφου 7.4.2 («Τεχνική και Επαγγελματική Ικανότητα του Κατασκευαστή»), ο Κατασκευαστής ή, σε περίπτωση Ένωσης Προσώπων, τα μέλη αυτού, υποχρεούται να υποβάλει:
- (α) Τις Οικονομικές Καταστάσεις των τριών τελευταίων χρήσεων.
- (β) Βεβαίωση ορκωτού ελεγκτή για το ύψος του ετήσιου μέσου όρου του κύκλου εργασιών στον τομέα των οικοδομικών εργασιών κατά τις πλέον πρόσφατες τρεις (3) οικονομικές χρήσεις, εφόσον το μέγεθος αυτό δεν προκύπτει από τις υποβαλλόμενες Οικονομικές Καταστάσεις των τριών τελευταίων χρήσεων.
- (γ) Πίνακα συνταγμένο σύμφωνα με το **ΠΑΡΑΡΤΗΜΑ 9**.
- (δ) Πίνακα συνταγμένο σύμφωνα με το **ΠΑΡΑΡΤΗΜΑ 10**, στον οποίο θα αναγράφεται, ο τίτλος και το είδος του έργου, η συμβατική αξία του έργου, το ποσοστό συμμετοχής του Κατασκευαστή στο δηλούμενο έργο, η σταθμισμένη συμβατική αξία του έργου κατά το ποσοστό συμμετοχής του Κατασκευαστή στο δηλούμενο έργο και ο εργοδότης με τα στοιχεία επικοινωνίας του.

(ε) Πιστοποιητικά / βεβαιώσεις αναφερόμενες στα έργα του πίνακα που περιλαμβάνεται στο **ΠΑΡΑΡΤΗΜΑ 10**, που έχουν εκδοθεί ή θεωρηθεί από την αρμόδια αρχή (π.χ. Αναθέτουσα Αρχή, Διενεργούσα τον Διαγωνισμό Αρχή ή αναθέτων φορέας, κύριος του έργου, ανεξάρτητος μηχανικός), όπου θα αναφέρεται ο ανάδοχος, το είδος του έργου σύμφωνα με όσα αναφέρονται κατωτέρω, και θα πιστοποιείται η επιτυχής και προσηκούσα αποπεράτωση του έργου, ο τόπος και χρόνος εκτέλεσης και περαίωσης των εργασιών καθώς και ο εργοδότης με τα στοιχεία επικοινωνίας του.

(στ) Εφόσον ο Κατασκευαστής, ή μέλη αυτού, αδυνατούν να προσκομίσουν, σύμφωνα με τα ανωτέρω, τα απαιτούμενα πιστοποιητικά / βεβαιώσεις, θα αρκεί η υποβολή πρόσθετης Υπεύθυνης Δήλωσης, στην οποία θα παρατίθενται οι λόγοι, για τους οποίους δεν είναι δυνατή η προσκόμιση των ανωτέρω εγγράφων και, επίσης, θα βεβαιώνεται η επιτυχής και προσηκούσα αποπεράτωση του έργου, καθώς και ο χρόνος περαίωσης των σχετικών εργασιών.

**9.6.3.** Προς απόδειξη του κριτηρίου της παραγράφου 7.4.3 («Ειδική εμπειρία του Διαχειριστή στη λειτουργία και συντήρηση κτιριακών υποδομών»), ο Διαχειριστής ή, σε περίπτωση Ένωσης Προσώπων, τα μέλη αυτού, υποχρεούται να υποβάλει:

(α) Πίνακα, συντεταγμένο σύμφωνα με το **ΠΑΡΑΡΤΗΜΑ 7** της Πρόσκλησης

(β) Βεβαιώσεις ή πιστοποιητικά που έχουν εκδοθεί ή θεωρηθεί από την αρμόδια αρχή (π.χ. Αναθέτουσα Αρχή, Διενεργούσα τον Διαγωνισμό Αρχή ή αναθέτων φορέας, κύριος του έργου, εργοδότης, ανεξάρτητος μηχανικός) ως προς τα έργα που θα περιληφθούν στον Πίνακα της περίπτωσης (α) της παρούσας παραγράφου, στα οποία θα αναφέρεται και θα πιστοποιείται η επιτυχής και προσηκούσα παροχή των υπηρεσιών, η φύση των υπηρεσιών αυτών που παρέσχε ο Διαχειριστής, το χρονικό διάστημα της παροχής των υπηρεσιών αυτών με προσδιορισμό χρόνου έναρξης και λήξης, η φύση της οικείας σύμβασης, καθώς και ο βαθμός και ο τρόπος συμμετοχής του Διαχειριστή στην εκτέλεση του έργου (π.χ. ποσοστό συμμετοχής σε κοινοπραξία, συμμετοχή σε μετοχικό κεφάλαιο εταιρείας ειδικού σκοπού κ.λπ.) και, τέλος, τα χαρακτηριστικά της κτιριακής υποδομής, στην οποία αφορούσε η παροχή των εν λόγω υπηρεσιών (με κατ' ελάχιστον αναφορά στη συνολική δομημένη επιφάνεια των κτιρίων στα οποία παρασχέθηκαν οι υπηρεσίες από τον Διαχειριστή). Εφόσον είναι αδύνατη η προσκόμιση, σύμφωνα με τα ανωτέρω, του απαιτούμενου πιστοποιητικού της αρμόδιας αρχής, θα αρκεί η υποβολή πρόσθετης Υπεύθυνης Δήλωσης, στην οποία θα παρατίθενται οι λόγοι για τους οποίους δεν είναι δυνατή η προσκόμιση των ανωτέρω εγγράφων και, επίσης, θα βεβαιώνεται η επιτυχής και προσηκούσα παροχή των υπηρεσιών, καθώς και όλα τα ανωτέρω αναφερόμενα στοιχεία.

(γ) Νόμιμα επικυρωμένο αντίγραφο της/των σύμβασης/ων, που αναφέρεται στην παράγραφο αυτή, άλλως αποσπάσματα αυτών, από τα οποία όμως θα προκύπτουν τα απαιτούμενα σύμφωνα με τα ανωτέρω στοιχεία και, εφόσον ούτε τούτο είναι δυνατό, Υπεύθυνη Δήλωση του Διαχειριστή από την οποία θα προκύπτουν τα απαιτούμενα, σύμφωνα με τα ανωτέρω στοιχεία, και στην οποία θα παρατίθενται οι λόγοι, για τους οποίους δεν είναι δυνατή η προσκόμιση της σύμβασης/ων και των αποσπασμάτων της/τους.

**9.7. Υποφάκελος Ε – Τεκμηρίωση της Επαγγελματικής Ικανότητας και της Καταλληλότητας για την Άσκηση Επαγγελματικής Δραστηριότητας.**

**9.7.1.** Προς απόδειξη της συμμόρφωσης προς τα Κριτήρια Επαγγελματικής Ικανότητας και προς τα Κριτήρια Καταλληλότητας για την Άσκηση Επαγγελματικής Δραστηριότητας των παρ. 7.4.4 («Επαγγελματική Ικανότητα»), 7.5.1 («Καταλληλότητα του Υποψηφίου για την Άσκηση της Επαγγελματικής

Δραστηριότητας»), 7.5.2 («Καταλληλότητα του Κατασκευαστή για την Άσκηση της Επαγγελματικής Δραστηριότητας»), 7.5.3 («Καταλληλότητα του Μελετητή για την Άσκηση της Επαγγελματικής Δραστηριότητας») και 7.5.4 («Καταλληλότητα του Διαχειριστή για την Άσκηση της Επαγγελματικής Δραστηριότητας») της Πρόσκλησης, υποβάλλονται, εκτός από το ΕΕΕΣ, τα έγγραφα και στοιχεία που αναφέρονται παρακάτω.

**9.7.2.** Προς απόδειξη του κριτηρίου της παραγράφου 7.5.1 («Καταλληλότητα του Υποψηφίου για την Άσκηση της Επαγγελματικής Δραστηριότητας»), ο Υποψήφιος ή, σε περίπτωση Υποψήφιας Ένωσης Προσώπων, τα μέλη αυτού, υποχρεούνται να υποβάλει:

- πιστοποιητικό/βεβαίωση του οικείου επαγγελματικού ή εμπορικού μητρώου της χώρας εγκατάστασής του, με το οποίο να πιστοποιείται αφενός η εγγραφή του σε αυτό και το ειδικό επάγγελμά του, εκδοθέν εντός των τριάντα (30) τελευταίων εργάσιμων ημερών πριν από την υποβολή του ενώπιον της Διενεργούσας τον Διαγωνισμό Αρχής.

**9.7.3.** Προς απόδειξη του κριτηρίου της παραγράφου 7.5.2 («Καταλληλότητα του Κατασκευαστή για την Άσκηση της Επαγγελματικής Δραστηριότητας»), ο Κατασκευαστής ή, σε περίπτωση Ένωσης Προσώπων, τα μέλη αυτού, υποχρεούνται να υποβάλει:

- (α) Εάν ο Κατασκευαστής (ή σε περίπτωση ένωσης προσώπων κάθε μέλος αυτού), είναι εγκατεστημένος στην Ελλάδα, απαιτείται να υποβάλει σχετικό αποδεικτικό για την εγγραφή του στο Μητρώο Εργοληπτικών Επιχειρήσεων Δημοσίων Έργων (ΜΗ.Ε.Ε.Δ.Ε.) άλλως, εφόσον διαρκούν οι μεταβατικές προθεσμίες του άρθ. 65 π.δ. 71/2019, στο Μητρώο Εργοληπτικών Επιχειρήσεων (Μ.Ε.ΕΠ.), στις παρακάτω κατηγορίες έργων: (i) οικοδομικών, (ii) υδραυλικών, (iii) οδοποιίας και (iv) ηλεκτρομηχανολογικών όπως ορίζεται στην παρ. 7.5.2, το οποίο είναι σε ισχύ κατά τις οικείες διατάξεις, άλλως εκδοθέν εντός των τριάντα (30) τελευταίων εργάσιμων ημερών πριν από την υποβολή του ενώπιον της Διενεργούσας τον Διαγωνισμό Αρχής.
- (β) Οι Κατασκευαστές που είναι εγκατεστημένοι σε λοιπά κράτη – μέλη της Ευρωπαϊκής Ένωσης απαιτείται να υποβάλουν αποδεικτικό για την εγγραφή τους στα Μητρώα του παραρτήματος XI του Προσαρτήματος Α του ν. 4412/2016 σε κατηγορία / κατηγορίες έργων όπως ορίζεται στην παρ. 7.5.2 και από το οποίο αποδεικνύεται η συμμόρφωση προς τα κριτήρια της παρ.7.5.2, υποπαραγράφος Β΄ περ. (β), το οποίο είναι σε ισχύ κατά τις οικείες διατάξεις, άλλως εκδοθέν εντός των τριάντα (30) τελευταίων εργάσιμων ημερών πριν από την υποβολή του ενώπιον της Διενεργούσας τον Διαγωνισμό Αρχής.
- (γ) Οι Κατασκευαστές που είναι εγκατεστημένοι σε λοιπά κράτη, στα οποία τηρούνται επίσημοι κατάλογοι αναγνωρισμένων εργοληπτών, απαιτείται να υποβάλουν αποδεικτικό για την εγγραφή τους στους καταλόγους αυτούς, σε κατηγορία / κατηγορίες έργων όπως ορίζεται στην παρ. 7.5.2 και από το οποίο αποδεικνύεται η συμμόρφωση προς τα κριτήρια της παρ. 7.5.2., υποπαραγράφος Β΄ περ. (γ), το οποίο είναι σε ισχύ κατά τις οικείες διατάξεις, άλλως εκδοθέν εντός των τριάντα (30) τελευταίων εργάσιμων ημερών πριν από την υποβολή του ενώπιον της Διενεργούσας τον Διαγωνισμό Αρχής.
- (δ) Στην περίπτωση που το κράτος εγκατάστασης του Κατασκευαστή δεν τηρεί μητρώο ή/και σε περίπτωση που από το αποδεικτικό εγγραφής στο υπάρχον μητρώο δεν προκύπτει η εγγραφή του Κατασκευαστή σε κατηγορία / κατηγορίες έργων όπως ορίζεται στην παρ. 7.5.2 ή/και δεν αποδεικνύεται η συμμόρφωση προς τα κριτήρια της υποπαραγράφου Β της παρ. 7.5.2. τότε



υποβάλλει ένορκη βεβαίωση ή, στα κράτη - μέλη ή στις χώρες όπου δεν προβλέπεται ένορκη βεβαίωση, Υπεύθυνη Δήλωση ενώπιον αρμόδιας δικαστικής ή διοικητικής αρχής, συμβολαιογράφου ή αρμόδιου επαγγελματικού ή εμπορικού οργανισμού της χώρας καταγωγής ή της χώρας όπου είναι εγκατεστημένος ο οικονομικός φορέας ότι δεν τηρείται τέτοιο μητρώο ή/και ότι πληροί τα κριτήρια της παρ. 7.5.2 της Πρόσκλησης.

- 9.7.4.** Προς απόδειξη του κριτηρίου της παραγράφου 7.5.3 («Καταλληλόλητα του Μελετητή για την Άσκηση της Επαγγελματικής Δραστηριότητας»), ο Μελετητής ή, σε περίπτωση Ένωσης Προσώπων, τα μέλη αυτού αθροιστικά, υποχρεούται να υποβάλει:
- (α) Εάν ο Μελετητής είναι εγκατεστημένος στην Ελλάδα, υποβάλλει Πτυχίο Μελετητή ή Γραφείων Μελετών που είναι σε ισχύ, για τις αντίστοιχες κατηγορίες μελετών, ως εξής:
- (i) στην κατηγορία μελέτης (06) Αρχιτεκτονικές μελέτες κτιριακών έργων, πτυχίο Δ΄ τάξης ή ανώτερης
  - (ii) στην κατηγορία μελέτης (07) Ειδικές Αρχιτεκτονικές μελέτες, πτυχίο Γ΄ τάξης ή ανώτερης
  - (iii) στην κατηγορία μελέτης (08) Στατικές μελέτες, πτυχίο Δ΄ τάξης ή ανώτερης
  - (iv) στην κατηγορία μελέτης (09) Μηχανολογικές, ηλεκτρολογικές και ηλεκτρονικές μελέτες, πτυχίο Δ΄ τάξης ή ανώτερης
  - (v) στην κατηγορία μελέτης (10) Μελέτες Συγκοινωνιακών Έργων και Κυκλοφοριακές Μελέτες, ένα πτυχίο Γ΄ τάξης ή ανώτερης
  - (vi) στην κατηγορία μελέτης (13) Μελέτες Υδραυλικών Έργων, ένα πτυχίο Γ΄ τάξης ή ανώτερης.
  - (vii) Στην κατηγορία μελέτης (16) Τοπογραφικές μελέτες, ένα πτυχίο Γ΄ τάξης ή ανώτερης.
  - (viii) Στην κατηγορία μελέτης (25) Φυτοτεχνικές μελέτες, ένα πτυχίο Γ΄ τάξης ή ανώτερης.
- (β) Εάν ο Μελετητής είναι εγκατεστημένος σε λοιπά κράτη μέλη της Ευρωπαϊκής Ένωσης, υποβάλλει τις δηλώσεις και πιστοποιητικά που περιγράφονται στο Παράρτημα XI του Προσαρτήματος Α΄ του ν. 4412/2016. Τα εν λόγω πιστοποιητικά θα πρέπει να είναι σε ισχύ κατά τις οικείες διατάξεις, άλλως να έχουν εκδοθεί εντός των τριάντα (30) τελευταίων εργάσιμων ημερών πριν από την υποβολή του ενώπιον της Διενεργούσας τον Διαγωνισμό Αρχής.
- (γ) Εάν ο Μελετητής είναι εγκατεστημένος σε λοιπά κράτη, στα οποία τηρούνται επίσημοι κατάλογοι παρόχων υπηρεσιών, υποβάλλει πιστοποιητικό εγγραφής του στους καταλόγους αυτούς, το οποίο είναι σε ισχύ κατά τις οικείες διατάξεις, άλλως εκδοθέν εντός των τριάντα (30) τελευταίων εργάσιμων ημερών πριν από την υποβολή του ενώπιον της Διενεργούσας τον Διαγωνισμό Αρχής.
- (δ) Εάν ο Μελετητής είναι εγκατεστημένος σε λοιπά κράτη, στα οποία δεν τηρούνται επίσημοι κατάλογοι παρόχων υπηρεσιών, υποβάλλει πιστοποιητικό εγγραφής του στα επαγγελματικά ή εμπορικά μητρώα της χώρας εγκατάστασής του, εκδοθέν εντός των τριάντα (30) τελευταίων εργάσιμων ημερών πριν από την υποβολή του ενώπιον της Διενεργούσας τον Διαγωνισμό Αρχής.
- (ε) Στην περίπτωση που το κράτος εγκατάστασης του Μελετητή δεν τηρεί μητρώο, ή/και σε περίπτωση που από το αποδεικτικό εγγραφής στο υπάρχον μητρώο δεν προκύπτει η εγγραφή του Μελετητή σε



κατηγορίες μελετών αντίστοιχες με εκείνες της ανωτέρω περ. α, ή δεν προκύπτει ότι διαθέτει δυναμικό, ανά κατηγορία μελέτης, όπως προβλέπεται στην υποπαράγραφο Γ' της παρ. 7.5.3 της Πρόσκλησης, τότε υποβάλλει ένορκη βεβαίωση ή, στα κράτη - μέλη ή στις χώρες όπου δεν προβλέπεται ένορκη βεβαίωση, Υπεύθυνη Δήλωση ενώπιον αρμόδιας δικαστικής ή διοικητικής αρχής, συμβολαιογράφου ή αρμόδιου επαγγελματικού ή εμπορικού οργανισμού της χώρας καταγωγής ή της χώρας όπου είναι εγκατεστημένος ο οικονομικός φορέας, ότι δεν τηρείται τέτοιο μητρώο ή/και ότι διαθέτει δυναμικό, ανά κατηγορία μελέτης, όπως προβλέπεται στην υποπαράγραφο Γ' της παρ. 7.5.3 της Πρόσκλησης.

**9.7.5.** Προς απόδειξη του κριτηρίου της παραγράφου 7.5.4 («Καταλληλότητα του Διαχειριστή για την Άσκηση της Επαγγελματικής Δραστηριότητας»), ο Διαχειριστής ή, σε περίπτωση Ένωσης Προσώπων, τα μέλη αυτού, υποχρεούνται να υποβάλει:

- πιστοποιητικό/βεβαίωση του οικείου επαγγελματικού ή εμπορικού μητρώου της χώρας εγκατάστασής του, με το οποίο να πιστοποιείται η εγγραφή του σε αυτό και το ειδικό επάγγελμά του, εκδοθέν εντός των τριάντα (30) τελευταίων εργάσιμων ημερών πριν από την υποβολή του ενώπιον της Διενεργούσας τον Διαγωνισμό Αρχής.

**9.8. Υποφάκελος ΣΤ – Τεκμηρίωση της βαθμολόγησης των Υποψηφίων.**

**9.8.1.** Για τη βαθμολόγηση των Υποψηφίων κατά το Άρθρο 15 της Πρόσκλησης, υποβάλλονται, εκτός από το ΕΕΕΣ, τα έγγραφα και στοιχεία που αναφέρονται παρακάτω.

**9.8.2.** Προς απόδειξη των επιδόσεων του Υποψηφίου στο κριτήριο Α2 και για τους σκοπούς της παραγράφου 15.2.5 της Πρόσκλησης, ο Υποψήφιος ή, σε περίπτωση Υποψήφιας Ένωσης Προσώπων, τα μέλη αυτού, υποχρεούνται να υποβάλει:

- (α) Πίνακα συνταγμένο σύμφωνα με το **ΠΑΡΑΡΤΗΜΑ 11** της Πρόσκλησης.
- (β) Βεβαιώσεις πιστωτικών ή χρηματοδοτικών ιδρυμάτων, με τις οποίες θα βεβαιώνεται το ύψος των δανειακών συμβάσεων που έχουν συναφθεί, με ρητή μνεία στη σύμβαση παραχώρησης έργου ή της σύμβασης ΣΔΙΤ στη χρηματοδότηση της οποίας αφορά.

**9.8.3.** Προς απόδειξη των επιδόσεων του Υποψηφίου στο κριτήριο Β1 και για τους σκοπούς της παραγράφου 15.3.2 της Πρόσκλησης, ο Υποψήφιος ή, σε περίπτωση Υποψήφιας Ένωσης Προσώπων, τα μέλη αυτού, υποχρεούνται να υποβάλει:

- (α) Πίνακα συνταγμένο σύμφωνα με το **ΠΑΡΑΡΤΗΜΑ 8** της Πρόσκλησης.
- (β) Βεβαιώσεις ή πιστοποιητικά που έχουν εκδοθεί ή θεωρηθεί από την αρμόδια αρχή (π.χ. αναθέτουσα αρχή ή αναθέτων φορέας, κύριος του έργου, ανεξάρτητος μηχανικός) ως προς τα έργα που θα περιληφθούν στον Πίνακα της περίπτωσης (α) της παρούσας παραγράφου, με τα οποία θα αναφέρεται και θα πιστοποιείται η ανάληψη ή/και η έντευξη, επιτυχής, έγκαιρη και προσήκουσα εκτέλεση συμβάσεων παραχώρησης έργων ή/και συμβάσεων Σ.Δ.Ι.Τ. από τον Υποψήφιο, το χρονικό διάστημα της σύμβασης με προσδιορισμό χρόνου έναρξης και λήξης, η φύση της οικείας σύμβασης, καθώς και ο βαθμός και ο τρόπος συμμετοχής του Υποψηφίου στην εκτέλεση του έργου (π.χ. ποσοστό συμμετοχής σε κοινοπραξία, συμμετοχή σε μετοχικό κεφάλαιο εταιρείας ειδικού σκοπού κ.λπ.). Εφόσον είναι αδύνατη η προσκόμιση, σύμφωνα με τα ανωτέρω, του απαιτούμενου

πιστοποιητικού του εργοδότη, θα αρκεί η υποβολή πρόσθετης Υπεύθυνης Δήλωσης, στην οποία θα παρατίθενται οι λόγοι για τους οποίους δεν είναι δυνατή η προσκόμιση των ανωτέρω εγγράφων και, επίσης, θα βεβαιώνεται η ανάληψη ή/και η έντευχη, επιτυχής, έγκαιρη και προσήκουσα εκτέλεση συμβάσεων παραχώρησης έργων ή συμβάσεων Σ.Δ.Ι.Τ. από τον Υποψήφιο, καθώς και όλα τα ανωτέρω αναφερόμενα στοιχεία.

- (γ) Νόμιμα επικυρωμένο αντίγραφο της σύμβασης/εων, που αναφέρεται στην παράγραφο αυτή, άλλως αποσπάσματα αυτών, από τα οποία όμως θα προκύπτουν τα απαιτούμενα σύμφωνα με τα ανωτέρω στοιχεία και, εφόσον ούτε τούτο είναι δυνατό, Υπεύθυνη Δήλωση του Υποψηφίου από την οποία θα προκύπτουν τα απαιτούμενα σύμφωνα με τα ανωτέρω στοιχεία, και στην οποία θα παρατίθενται οι λόγοι, για τους οποίους δεν είναι δυνατή η προσκόμιση της σύμβασης/εων και των αποσπασμάτων της/τους.

**9.8.4.** Προς απόδειξη των επιδόσεων του Διαχειριστή στο κριτήριο Δ2 και για τους σκοπούς της παραγράφου 15.5.4 της Πρόσκλησης, ο Διαχειριστής ή, σε περίπτωση Ένωσης Προσώπων, τα μέλη αυτού, υποχρεούνται να υποβάλει, εκτός από το ΕΕΕΣ:

- (α) Τις Οικονομικές Καταστάσεις των Τριών Τελευταίων Χρήσεων.
- (β) Πίνακα συνταγμένο σύμφωνα με το **ΠΑΡΑΡΤΗΜΑ 12**.

## **Άρθρο 10** **Αποδεικτικά μέσα**

**10.1.** Για την απόδειξη της μη συνδρομής των λόγων αποκλεισμού της παρ. 7.2 της παρούσας ο Προσωρινός Ανάδοχος θα κληθεί, σύμφωνα με τους όρους της Πρόσκλησης Υποβολής Προσφορών να προσκομίσει δικαιολογητικά, σύμφωνα με τις διατάξεις του ν. 4412/2016 και όπως αυτά θα καθοριστούν ειδικότερα με την Πρόσκληση Υποβολής Προσφορών.

**10.2.** Η Διενεργούσα τον Διαγωνισμό Αρχή μπορεί να ζητεί από τους Υποψήφιους, σε οποιοδήποτε χρονικό σημείο κατά τη διάρκεια του Διαγωνισμού, να υποβάλουν, μέσα σε εύλογη προθεσμία που θα θέσει προς τούτο η Διενεργούσα τον Διαγωνισμό Αρχή, όλα ή ορισμένα δικαιολογητικά για την απόδειξη της μη συνδρομής των λόγων αποκλεισμού της παρ. 7.2, όταν αυτό απαιτείται για την ορθή διεξαγωγή της διαδικασίας. Ο Υποψήφιος δύναται να υποβάλει εντός της προθεσμίας που του έχει τεθεί από την Διενεργούσα τον Διαγωνισμό Αρχή, κατά τα ανωτέρω, αίτημα μέσω του Συστήματος προς την Διενεργούσα τον Διαγωνισμό Αρχή για την παράταση της προθεσμίας υποβολής, το οποίο συνοδεύεται με αποδεικτικά έγγραφα από τα οποία να αποδεικνύεται ότι έχει αιτηθεί τη χορήγηση των δικαιολογητικών. Στην περίπτωση αυτή η Διενεργούσα τον Διαγωνισμό Αρχή παρατείνει την προθεσμία υποβολής των δικαιολογητικών για όσο χρόνο απαιτηθεί για τη χορήγηση των δικαιολογητικών από τις αρμόδιες αρχές.

## **Άρθρο 11** **Επιτροπή Διενέργειας Διαγωνισμού**

**11.1.** Με απόφαση της Διενεργούσας τον Διαγωνισμό Αρχής συστήνεται η Επιτροπή Διενέργειας Διαγωνισμού για την ανάθεση της Σύμβασης Σύμπραξης και ειδικότερα, στην παρούσα Α' Φάση, για τον έλεγχο των Φακέλων Εκδήλωσης Ενδιαφέροντος και την αξιολόγησή τους, σύμφωνα με τις διατάξεις του άρθρου 221 του ν. 4412/2016 και του ν. 3389/2005, υπό την επιφύλαξη των διατάξεων της παραγράφου 7 του άρθρου 1 του ν. 4412/2016.

- 11.2.** Η Επιτροπή Διενέργειας Διαγωνισμού έχει την ευθύνη της αποσφράγισης και αξιολόγησης των Φακέλων Εκδήλωσης Ενδιαφέροντος των Υποψηφίων, σύμφωνα με όσα αναφέρονται στην παρούσα Πρόσκληση. Η Επιτροπή Διενέργειας Διαγωνισμού συντάσσει τα Πρακτικά της, τα οποία και διαβιβάζει στη Διενεργούσα τον Διαγωνισμό Αρχή.
- 11.3.** Η Διενεργούσα τον Διαγωνισμό Αρχή και η Επιτροπή Διενέργειας Διαγωνισμού δύνανται να υποβοηθούνται στο έργο τους κατά την εξέταση και αξιολόγηση των Φακέλων Εκδήλωσης Ενδιαφέροντος των Υποψηφίων από το κατάλληλους, κατά περίπτωση, συμβούλους της Διενεργούσας τον Διαγωνισμό Αρχής.

## **Άρθρο 12 Παροχή πληροφοριών και διευκρινίσεων**

- 12.1.** Η Αναθέτουσα Αρχή και η Διενεργούσα τον Διαγωνισμό Αρχή θεωρεί ότι οι πληροφορίες που περιλαμβάνονται στην παρούσα Πρόσκληση επαρκούν για την υποβολή του Φακέλου Εκδήλωσης Ενδιαφέροντος και των σχετικών δικαιολογητικών. Εντούτοις, σε περίπτωση που οι ενδιαφερόμενοι έχουν οποιαδήποτε απορία σχετικά με τον Διαγωνισμό ή την παρούσα Πρόσκληση, έχουν το δικαίωμα να απευθύνουν λεπτομερείς αιτήσεις για παροχή διευκρινίσεων μέσω της λειτουργικότητας της «Επικοινωνίας» του ΕΣΗΔΗΣ, το αργότερο δεκαπέντε (15) ημέρες πριν την Ημερομηνία Υποβολής του Φακέλου Εκδήλωσης Ενδιαφέροντος σύμφωνα με το άρθρο 13.1 της παρούσας Πρόσκλησης. Οι παρεχόμενες από τη Διενεργούσα τον Διαγωνισμό Αρχή διευκρινίσεις δίνονται μέσω της ανάρτησης αυτών στον ηλεκτρονικό χώρο «Συνημμένα Προκηρυγμένου Διαγωνισμού», Κατηγορία «Προς Προμηθευτή, Διακήρυξη και Δημοσίευση στο Portal».
- 12.2.** Η Διενεργούσα τον Διαγωνισμό Αρχή παρατείνει την προθεσμία υποβολής του Φακέλου Εκδήλωσης Ενδιαφέροντος, ούτως ώστε όλοι οι ενδιαφερόμενοι οικονομικοί φορείς να μπορούν να λάβουν γνώση όλων των αναγκαίων πληροφοριών για την κατάρτιση των προσφορών όταν, για οποιονδήποτε λόγο, πρόσθετες πληροφορίες, αν και ζητήθηκαν από τον οικονομικό φορέα έγκαιρα, δεν έχουν παρασχεθεί το αργότερο έξι (6) ημέρες πριν από την Ημερομηνία Υποβολής.
- 12.3.** Τυχόν πληροφορίες που καθίστανται διαθέσιμες, κατά τα περιγραφόμενα ανωτέρω, θα τεκμαίρονται ως αναντίρρητα γνωστές σε όλους τους ενδιαφερόμενους από την ημερομηνία της δημοσίευσής τους.

## **Άρθρο 13 Υποβολή του Φακέλου Εκδήλωσης Ενδιαφέροντος**

### **13.1. Ημερομηνία Υποβολής**

- 13.1.1.** Ο Φάκελος Εκδήλωσης Ενδιαφέροντος πρέπει να υποβληθεί σύμφωνα με τις απαιτήσεις της παρούσας μέχρι την 2α Ιανουαρίου 2023 και ώρα 23:59:59 (Ωρα Ελλάδος).
- 13.1.2.** Οποιοσδήποτε Φάκελος Εκδήλωσης Ενδιαφέροντος υποβάλλεται μετά την ημερομηνία και ώρα που ορίστηκε ανωτέρω δεν θα γίνεται δεκτός. Τυχόν καθυστέρηση οφειλόμενη σε τυχηρά ή σε λόγους ανωτέρας βίας δεν θα αναγνωρίζεται ως δικαιολογημένη αιτία για την καθυστερημένη υποβολή του Φακέλου Εκδήλωσης Ενδιαφέροντος. Τονίζεται ότι τον κίνδυνο για την εκπρόθεσμη υποβολή του Φακέλου Εκδήλωσης Ενδιαφέροντος φέρει ο Υποψήφιος.

**13.2. Υποβολή μέσω ΕΣΗΔΗΣ**

- 13.2.1.** Οι Ενδιαφερόμενοι πρέπει να υποβάλουν τους Φακέλους Εκδήλωσης Ενδιαφέροντος ηλεκτρονικά, μέσω της διαδικτυακής πύλης [www.promitheus.gov.gr](http://www.promitheus.gov.gr) του ΕΣΗΔΗΣ, μέχρι την Ημερομηνία Υποβολής, σε ηλεκτρονικό φάκελο του υποσυστήματος.
- 13.2.2.** Για τη συμμετοχή στο Διαγωνισμό οι Ενδιαφερόμενοι απαιτείται να διαθέτουν ψηφιακή υπογραφή, χορηγούμενη από πιστοποιημένη αρχή παροχής ψηφιακής υπογραφής και να εγγραφούν στο ηλεκτρονικό σύστημα (ΕΣΗΔΗΣ- Διαδικτυακή πύλη [www.promitheus.gov.gr](http://www.promitheus.gov.gr)) ακολουθώντας τη διαδικασία εγγραφής που καθορίζεται δυνάμει της με αριθμό 166278/30.06.2021 (Β'2813/30.06.2021) Κοινής Απόφασης των Υπουργών Οικονομικών, Υποδομών και Μεταφορών και Επικρατείας «Ρυθμίσεις τεχνικών ζητημάτων που αφορούν την ανάθεση των δημοσίων συμβάσεων έργων, μελετών και παροχής τεχνικών και λοιπών συναφών επιστημονικών υπηρεσιών με χρήση των επιμέρους εργαλείων και διαδικασιών του Εθνικού Συστήματος Ηλεκτρονικών Δημοσίων Συμβάσεων (ΕΣΗΔΗΣ)».
- 13.2.3.** Η Ένωση Προσώπων υποβάλλει κοινό Φάκελο Εκδήλωσης Ενδιαφέροντος, που υποχρεωτικά υπογράφεται ψηφιακά, είτε από όλα τα μέλη που αποτελούν την Ένωση Προσώπων, είτε από εκπρόσωπό τους, νομίμως εξουσιοδοτημένο, σύμφωνα με την παράγραφο 9.3 της παρούσας.
- 13.2.4.** Οι αλλοδαποί Υποψήφιοι, και σε περίπτωση Ένωσης Προσώπων τα αλλοδαπά μέλη αυτών, δεν έχουν την υποχρέωση να υπογράφουν τα Δικαιολογητικά του παρόντος με χρήση προηγμένης ηλεκτρονικής υπογραφής, αλλά μπορεί να τα αυθεντικοποιούν με οποιονδήποτε άλλον πρόσφορο τρόπο, εφόσον στη χώρα προέλευσής τους δεν είναι υποχρεωτική η χρήση προηγμένης ψηφιακής υπογραφής σε διαδικασίες σύναψης δημοσίων συμβάσεων. Στις περιπτώσεις αυτές ο Φάκελος Εκδήλωσης Ενδιαφέροντος συνοδεύεται με Υπεύθυνη Δήλωση, στην οποία δηλώνεται ότι, στη χώρα προέλευσης δεν προβλέπεται η χρήση προηγμένης ψηφιακής υπογραφής ή ότι, στη χώρα προέλευσης δεν είναι υποχρεωτική η χρήση προηγμένης ψηφιακής υπογραφής για τη συμμετοχή σε διαδικασίες σύναψης δημοσίων συμβάσεων και η οποία φέρει υπογραφή έως και δέκα (10) ημέρες πριν την Ημερομηνία Υποβολής. Όπου στην παρούσα Πρόσκληση γίνεται αναφορά σε ψηφιακή υπογραφή εγγράφων και Δικαιολογητικών εφαρμόζεται η παρούσα παράγραφος.
- 13.2.5.** Στον ηλεκτρονικό Φάκελο Εκδήλωσης Ενδιαφέροντος περιέχονται έξι (6) ξεχωριστοί ηλεκτρονικοί Υποφάκελοι, οι οποίοι θα περιέχουν τα έγγραφα που περιγράφονται στο Άρθρο 9 της παρούσας Πρόσκλησης.
- 13.2.6.** Από τον Ενδιαφερόμενο σημαίνονται, με χρήση του σχετικού πεδίου του υποσυστήματος, κατά τη σύνταξη του Φακέλου Εκδήλωσης Ενδιαφέροντος, τα στοιχεία εκείνα που έχουν εμπιστευτικό χαρακτήρα, σύμφωνα με τα οριζόμενα στο άρθρο 21 του ν. 4412/2016. Στην περίπτωση αυτή, ο Ενδιαφερόμενος υποβάλλει στον οικείο Υποφάκελο σχετική αιτιολόγηση με τη μορφή ψηφιακά υπογεγραμμένου αρχείου pdf, αναφέροντας ρητά όλες τις σχετικές διατάξεις νόμου ή διοικητικές πράξεις που επιβάλλουν την εμπιστευτικότητα της συγκεκριμένης πληροφορίας, ως συνημμένο του ηλεκτρονικού του φακέλου.
- 13.2.7.** Στην περίπτωση της υποβολής στοιχείων με χρήση μορφότυπου φακέλου συμπιεσμένων ηλεκτρονικών αρχείων (π.χ. ηλεκτρονικό αρχείο με μορφή ZIP), εκείνα τα οποία επιθυμεί ο Ενδιαφερόμενος να χαρακτηρίσει ως εμπιστευτικά, σύμφωνα με τα ανωτέρω αναφερόμενα, θα πρέπει να τα υποβάλει ως χωριστά ηλεκτρονικά αρχεία με μορφή Portable Document Format (PDF) ή ως χωριστό ηλεκτρονικό αρχείο μορφότυπου φακέλου συμπιεσμένων ηλεκτρονικών αρχείων που να περιλαμβάνει αυτά.

- 13.2.8.** Ο χρήστης – Ενδιαφερόμενος υποβάλλει τους ανωτέρω Υποφακέλους μέσω του υποσυστήματος ΕΣΗΔΗΣ, όπως περιγράφεται κατωτέρω. Συγκεκριμένα, τα στοιχεία και Δικαιολογητικά Τεκμηρίωσης που περιλαμβάνονται στον Φάκελο Εκδήλωσης Ενδιαφέροντος και υποβάλλονται από τον οικονομικό φορέα ηλεκτρονικά σε μορφή αρχείου Portable Document Format (PDF) και εφόσον έχουν συνταχθεί/παραχθεί από τον ίδιο, φέρουν εγκεκριμένη προηγμένη ηλεκτρονική υπογραφή ή προηγμένη ηλεκτρονική υπογραφή με χρήση εγκεκριμένων πιστοποιητικών, σύμφωνα με την παρ. 3 του άρθρου 8 της υπ' αρ. 166278/30.06.2021 (ΦΕΚ Β'2813/30.06.2021) Κ.Υ.Α.
- 13.2.9.** Στη συνέχεια, οι Ενδιαφερόμενοι παράγουν από το υποσύστημα τα ηλεκτρονικά αρχεία [«εκτυπώσεις» των στοιχείων και Δικαιολογητικών Τεκμηρίωσης των Υποφακέλων του Φακέλου Εκδήλωσης Ενδιαφέροντος σε μορφή αρχείου Portable Document Format (PDF)]. Τα αρχεία αυτά υπογράφονται από τους Ενδιαφερόμενους με εγκεκριμένη προηγμένη ηλεκτρονική υπογραφή ή προηγμένη ηλεκτρονική υπογραφή με χρήση εγκεκριμένων πιστοποιητικών σύμφωνα με την παρ. 3 του άρθρου 8 της υπ' αρ. 166278/30.06.2021 (ΦΕΚ Β'2813/30.06.2021)Κ.Υ.Α. και επισυνάπτονται στους αντίστοιχους Υποφακέλους του Φακέλου Εκδήλωσης Ενδιαφέροντος. Κατά τη συστημική υποβολή του Φακέλου Εκδήλωσης Ενδιαφέροντος το υποσύστημα πραγματοποιεί αυτοματοποιημένους ελέγχους επιβεβαίωσης του ηλεκτρονικού Φακέλου Εκδήλωσης Ενδιαφέροντος σε σχέση με τα παραχθέντα ηλεκτρονικά αρχεία (Υποφάκελοι) και εφόσον οι έλεγχοι αυτοί αποβούν επιτυχείς, ο Φάκελος Εκδήλωσης Ενδιαφέροντος υποβάλλεται στο υποσύστημα. Διαφορετικά, ο Φάκελος Εκδήλωσης Ενδιαφέροντος δεν υποβάλλεται και το υποσύστημα ενημερώνει τους Ενδιαφερόμενους με σχετικό μήνυμα σφάλματος στη διεπαφή του χρήστη των Ενδιαφερομένων, προκειμένου οι τελευταίοι να προβούν στις σχετικές ενέργειες διόρθωσης.
- 13.2.10.** Εφόσον τα στοιχεία και Δικαιολογητικά Τεκμηρίωσης που περιλαμβάνονται στο Φάκελο Εκδήλωσης Ενδιαφέροντος δεν έχουν αποτυπωθεί στο σύνολό τους στις ειδικές ηλεκτρονικές φόρμες του υποσυστήματος, οι Ενδιαφερόμενοι επισυνάπτουν ψηφιακά υπογεγραμμένα τα σχετικά ηλεκτρονικά αρχεία, σύμφωνα με τους όρους της παρούσας.
- 13.2.11.** Από το υποσύστημα εκδίδεται ηλεκτρονική απόδειξη υποβολής Φακέλου Εκδήλωσης Ενδιαφέροντος, η οποία αποστέλλεται στον Ενδιαφερόμενο με μήνυμα ηλεκτρονικού ταχυδρομείου.
- 13.2.12.** Οι Υποψήφιοι δύνανται να ζητήσουν την απόσυρση υποβληθέντος Φακέλου Εκδήλωσης Ενδιαφέροντος, πριν την καταληκτική Ημερομηνία Υποβολής, με έγγραφο αίτημά τους προς την Διενεργούσα τον Διαγωνισμό Αρχή, σε μορφή ηλεκτρονικού αρχείου Portable Document Format (PDF) που φέρει εγκεκριμένη προηγμένη ηλεκτρονική υπογραφή ή προηγμένη ηλεκτρονική υπογραφή με χρήση εγκεκριμένων πιστοποιητικών σύμφωνα με τις περ. β ή δ της παρ. 1.2.1 του άρθρου 12της υπ' αρ. 166278/30.06.2021 (ΦΕΚ Β'2813/30.06.2021) Κ.Υ.Α., μέσω της λειτουργικότητας «Επικοινωνία» του υποσυστήματος. Πιστοποιημένος χρήστης της Διενεργούσας τον Διαγωνισμό Αρχής, μετά από σχετική απόφαση της Διενεργούσας τον Διαγωνισμό Αρχής, η οποία αποδέχεται το σχετικό αίτημα του Υποψηφίου, προβαίνει στην απόρριψη του σχετικού ηλεκτρονικού Φακέλου Εκδήλωσης Ενδιαφέροντος στο υποσύστημα πριν την καταληκτική Ημερομηνία Υποβολής. Κατόπιν, ο οικονομικός φορέας δύναται να υποβάλει εκ νέου Φάκελο Εκδήλωσης Ενδιαφέροντος μέσω του υποσυστήματος έως την Ημερομηνία Υποβολής.
- 13.3. Έγχαρτη υποβολή**
- 13.3.1.** Εντός τριών (3) εργασίμων ημερών από την ηλεκτρονική υποβολή των ως άνω στοιχείων και Δικαιολογητικών Τεκμηρίωσης, σύμφωνα με το παρόν Άρθρο 13, προσκομίζονται υποχρεωτικά από τον Υποψήφιο στη Διενεργούσα τον Διαγωνισμό Αρχή, σε έντυπη μορφή και σε σφραγισμένο φάκελο, τα



έγγραφα που απαιτείται να προσκομισθούν σε πρωτότυπη μορφή, σύμφωνα με τις διατάξεις του άρθρου 11 παρ. 2 του ν. 2690/1999 «Κώδικας Διοικητικής Διαδικασίας», όπως τροποποιήθηκε με τις διατάξεις του άρθρου 1 παρ. 2 του ν. 4250/2014.

- 13.3.2.** Οι Υποψήφιοι πρέπει να υποβάλουν τα ως άνω στοιχεία και Δικαιολογητικά στο πρωτόκολλο της αρμόδιας οργανικής μονάδας της Διενεργούσας τον Διαγωνισμό Αρχής για τη διεξαγωγή του Διαγωνισμού, ήτοι:

Ταμείο Αξιοποίησης Ιδιωτικής Περιουσίας του Δημοσίου Α.Ε. (ΤΑΙΠΕΔ)

Διεύθυνση: Καραγιώργη Σερβίας, 6, Αθήνα

Ταχ. Κωδ.: 105 62

Κωδικός NUTS: EL 303 (κοινή ονοματολογία των εδαφικών στατιστικών μονάδων)

- 13.3.3.** Τα ως άνω έντυπα στοιχεία και Δικαιολογητικά Τεκμηρίωσης πρέπει να υποβληθούν σε έγχαρτη μορφή. Ειδικότερα: (α) Απαιτείται η έγχαρτη υποβολή από τους Υποψηφίους αφενός του εκάστοτε πρωτότυπου εγγράφου (σύμφωνα και με τα ειδικότερα οριζόμενα στην Πρόσκληση για τον τρόπο και τη μορφή υποβολής κάθε δικαιολογητικού και ειδικότερα λαμβανομένων υπόψη των διατάξεων της παραγράφου 9.1.2.) και αφετέρου ενός απλού αντιγράφου του εν λόγω εγγράφου, (β) Οι Υπεύθυνες Δηλώσεις, το ΕΕΕΣ και τα Παραρτήματα θα πρέπει να υποβληθούν σε έγχαρτη μορφή, όπως αναρτήθηκαν στο ΕΣΗΔΗΣ.

- 13.3.4.** Σε περίπτωση διαφοροποιήσεων μεταξύ του εγγράφου που έχει υποβληθεί εγγάρτως και του ίδιου εγγράφου που έχει υποβληθεί μέσω ΕΣΗΔΗΣ και φέρει ψηφιακή υπογραφή, θα υπερισχύει το υποβληθέν μέσω ΕΣΗΔΗΣ. Σε κάθε άλλη περίπτωση απόκλισης μεταξύ του πρωτότυπου σε έντυπη μορφή και του αντιγράφου σε ηλεκτρονική μορφή, θα υπερισχύει το πρωτότυπο σε έντυπη μορφή.

- 13.3.5.** Προς διευκόλυνση του ελέγχου, όλα τα έγγραφα που θα υποβληθούν ως άνω σε έγχαρτη μορφή, πρέπει να είναι βιβλιοδετημένα (επιτρέπεται και η χρήση ντοσιέ).

- 13.3.6.** Αν, κατά τον έλεγχο των παραπάνω δικαιολογητικών, διαπιστωθεί ότι:

(α) τα στοιχεία που δηλώθηκαν με το Ευρωπαϊκό Ενιαίο Έγγραφο Σύμβασης (ΕΕΕΣ), είναι ψευδή ή ανακριβή, ή

(β) αν δεν υποβληθούν στο προκαθορισμένο χρονικό διάστημα τα απαιτούμενα πρωτότυπα ή αντίγραφα των παραπάνω Δικαιολογητικών Τεκμηρίωσης, ή

(γ) αν από τα δικαιολογητικά που προσκομίστηκαν νομίμως και εμπροθέσμως, δεν αποδεικνύεται ότι πληρούνται οι όροι και οι προϋποθέσεις συμμετοχής και τα Κριτήρια Ποιοτικής Επιλογής, σύμφωνα με το Άρθρο 6 και το Άρθρο 7 της παρούσας Πρόσκλησης, απορρίπτεται η εκδήλωση ενδιαφέροντος του Υποψηφίου.



**Άρθρο 14 Διαδικασία Αξιολόγησης****14.1. Ηλεκτρονική αποσφράγιση των Φακέλων Εκδήλωσης Ενδιαφέροντος**

- 14.1.1.** Μετά την Ημερομηνία Υποβολής, όπως ορίζεται στην παρ. 13.1 της παρούσας, και πριν την ηλεκτρονική αποσφράγιση, η Διενεργούσα τον Διαγωνισμό Αρχή κοινοποιεί στους Υποψηφίους τον σχετικό κατάλογο Υποψηφίων, όπως αυτός παράγεται από το υποσύστημα.
- 14.1.2.** Στη συνέχεια, τα μέλη της Επιτροπής Διαγωνισμού, προβαίνουν σε ηλεκτρονική αποσφράγιση των Φακέλων Εκδήλωσης Ενδιαφέροντος, την πέμπτη (5<sup>η</sup>) κατά σειρά εργάσιμη ημέρα που ακολουθεί την Ημερομηνία Υποβολής και ώρα **12:00** (Ωρα Ελλάδος).
- 14.1.3.** Αν, για λόγους ανωτέρας βίας ή για τεχνικούς λόγους, δεν διενεργηθεί η αποσφράγιση κατά την ορισθείσα ημέρα ή αν μέχρι τη μέρα αυτή δεν έχει υποβληθεί κανένας Φάκελος Εκδήλωσης Ενδιαφέροντος, η αποσφράγιση και η Ημερομηνία Υποβολής αντίστοιχα μετατίθενται σε οποιαδήποτε άλλη ημέρα, με απόφαση της Διενεργούσας τον Διαγωνισμό Αρχής. Η απόφαση αυτή κοινοποιείται στους Υποψηφίους, μέσω της λειτουργικότητας "Επικοινωνία", πέντε (5) τουλάχιστον εργάσιμες ημέρες πριν τη νέα ημερομηνία και αναρτάται στην ΕΕΕΕ, στο ΚΗΜΔΗΣ και στην ιστοσελίδα της Διενεργούσας τον Διαγωνισμό Αρχής και της Διενεργούσας τον Διαγωνισμό Αρχής, καθώς και στον ειδικό, δημόσια προσβάσιμο, χώρο "ηλεκτρονικοί διαγωνισμοί" της πύλης [www.promitheus.gov.gr](http://www.promitheus.gov.gr) του ΕΣΗΔΗΣ. Αν και στη νέα αυτή ημερομηνία δεν καταστεί δυνατή η αποσφράγιση των Φακέλων Εκδήλωσης Ενδιαφέροντος ή δεν υποβληθούν Φάκελοι Εκδήλωσης Ενδιαφέροντος, μπορεί να ορισθεί και νέα ημερομηνία, εφαρμοζομένων κατά τα λοιπά των διατάξεων των δύο προηγούμενων εδαφίων.

**14.2. Διευκρινίσεις**

- 14.2.1.** Κατά τα προβλεπόμενα στο άρθρο 102 του Ν. 4412/2016, όπως τροποποιήθηκε με το άρθρο 42 του Ν. 4782/2021 (ΦΕΚ Α' 36/9.3.2021) και του Ν. 3389/2005, υπό την επιφύλαξη των διατάξεων της παραγράφου 7 του άρθρου 1 του Ν. 4412/2016, κατά τη διαδικασία αξιολόγησης των προσφορών ή αιτήσεων συμμετοχής, η Διενεργούσα τον Διαγωνισμό Αρχή, τηρώντας τις αρχές της ίσης μεταχείρισης και της διαφάνειας, δύναται να ζητά, μέσω της λειτουργικότητας της «Επικοινωνίας» του ΕΣΗΔΗΣ – ΔΗΜΟΣΙΑ ΕΡΓΑ, από τους προσφέροντες ή υποψήφιους οικονομικούς φορείς, όταν οι πληροφορίες ή η τεκμηρίωση που πρέπει να υποβάλλονται είναι ή εμφανίζονται ελλιπείς ή λανθασμένες, συμπεριλαμβανομένων εκείνων στο ΕΕΕΣ, ή όταν λείπουν συγκεκριμένα έγγραφα, να υποβάλλουν, να συμπληρώνουν, να αποσαφηνίζουν ή να ολοκληρώνουν τις σχετικές πληροφορίες ή τεκμηρίωση, εντός προθεσμίας όχι μικρότερης των δέκα (10) ημερών και όχι μεγαλύτερης των είκοσι (20) ημερών από την ημερομηνία κοινοποίησης σε αυτούς της σχετικής πρόσκλησης.
- 14.2.2.** Προς αποφυγή αμφιβολιών, οι διευκρινίσεις ή συμπληρώσεις που προβλέπονται στην ως άνω παράγραφο 14.2.1 επιτρέπεται να αφορούν μόνο ασάφειες και δεν επιτρέπεται να έχουν ως συνέπεια μεταγενέστερη αντικατάσταση ή υποβολή για πρώτη φορά εγγράφων σε συμμόρφωση με τους όρους της Πρόσκλησης, αλλά μόνο τη διευκρίνιση ή συμπλήρωση, ακόμα και με νέα έγγραφα, εγγράφων και δικαιολογητικών που έχουν ήδη υποβληθεί, σύμφωνα με τις διατάξεις του ν. 4412/2016.
- 14.2.3.** Στοιχεία και σημεία των Φακέλων Εκδήλωσης Ενδιαφέροντος που δημιουργούν ασάφειες ή αντιφάσεις, εκτός της περίπτωσης πρόδηλων ή επουσιωδών σφαλμάτων, οδηγούν στην απόρριψη των Φακέλων Εκδήλωσης Ενδιαφέροντος.

**14.2.4.** Επισημαίνεται ότι, τυχόν μεμονωμένες, αποσπασματικές και επουσιώδους σημασίας αποκλίσεις από τα προβλεπόμενα στην παρούσα Πρόσκληση Εκδήλωσης Ενδιαφέροντος, αναφορικά με το περιεχόμενο των Υποφακέλων Α, Β, Γ, Δ, Ε και ΣΤ, δεν θα αποτελούν λόγο αποκλεισμού και η Επιτροπή Διενέργειας Διαγωνισμού διατηρεί το δικαίωμα να καλέσει τους Υποψηφίους, όπως, εντός εύλογης προθεσμίας αποκαταστήσουν τη σχετική απόκλιση.

### **14.3. Έλεγχος και αξιολόγηση**

**14.3.1.** Για τους σκοπούς της αξιολόγησης, η Επιτροπή Διενέργειας Διαγωνισμού θα ελέγξει σε κλειστές συνεδριάσεις της το περιεχόμενο των Φακέλων Εκδήλωσης Ενδιαφέροντος των Υποψηφίων, και θα συντάξει σχετικό πρακτικό αξιολόγησης, το οποίο θα διαβιβάσει στη Διενεργούσα τον Διαγωνισμό Αρχή προκειμένου να αποφασίσει σχετικά.

**14.3.2.** Συγκεκριμένα, η Επιτροπή Διενέργειας Διαγωνισμού, την ίδια ημέρα της ηλεκτρονικής αποσφράγισης, όπως ορίζεται στην παράγραφο 14.1 της παρούσας, ελέγχει τα περιεχόμενα του Φακέλου Εκδήλωσης Ενδιαφέροντος κάθε Υποψηφίου, κατά τη χρονική σειρά της υποβολής των Φακέλων Εκδήλωσης Ενδιαφέροντος. Αν η ολοκλήρωση του ελέγχου αυτού δεν είναι δυνατή την ίδια μέρα, λόγω του μεγάλου αριθμού των Φακέλων Εκδήλωσης Ενδιαφέροντος, η διαδικασία συνεχίζεται σε επόμενες συνεδριάσεις.

**14.3.3.** Η περιγραφόμενη διαδικασία καταχωρείται στο πρακτικό της Επιτροπής Διαγωνισμού ή σε παράρτημά του, που υπογράφεται από τον Πρόεδρο και τα μέλη της.

**14.3.4.** Η Επιτροπή Διαγωνισμού ολοκληρώνει τη σύνταξη του σχετικού πρακτικού με το αποτέλεσμα της διαδικασίας, με το οποίο εισηγείται την πρόκριση των Υποψηφίων που πληρούν τα Κριτήρια Ποιοτικής Επιλογής και τους όρους της παρούσας, στην επόμενη Β' Φάση του Διαγωνισμού (ή τη ματαίωση της διαδικασίας), και υποβάλλει στη Διενεργούσα τον Διαγωνισμό Αρχή το σχετικό ηλεκτρονικό αρχείο, ως "εσωτερικό", μέσω της λειτουργικότητας "Επικοινωνία" του υποσυστήματος, προς έγκριση.

**14.3.5.** Στη συνέχεια, η Διενεργούσα τον Διαγωνισμό Αρχή κοινοποιεί την απόφαση έγκρισης του πρακτικού και το πρακτικό της Επιτροπής σε όλους τους Υποψηφίους και παρέχει πρόσβαση στα υποβληθέντα στοιχεία των λοιπών Υποψηφίων. Κατά της απόφασης αυτής χωρεί προδικαστική προσφυγή, κατά τα οριζόμενα στο Άρθρο 19 της παρούσας.

**14.3.6.** Με την ανακήρυξη των Προεπιλεγέντων, κατά τα ανωτέρω, ολοκληρώνεται η παρούσα Α' Φάση του Διαγωνισμού.

## **Άρθρο 15 Περιορισμός του αριθμού των Υποψηφίων**

### **15.1. Βαθμολόγηση και πίνακας κατάταξης**

**15.1.1.** Προκειμένου η Διενεργούσα τον Διαγωνισμό Αρχή να περιορίσει τον αριθμό των πληρούντων τα κριτήρια ποιοτικής επιλογής Υποψηφίων κατά τα οριζόμενα στην παρ. 4.2.3 της Πρόσκλησης, η Επιτροπή Διαγωνισμού βαθμολογεί τους Υποψηφίους με βάση τα αντικειμενικά και χωρίς διακρίσεις κριτήρια βαθμολόγησης και τους πίνακες που ακολουθούν στο παρόν άρθρο.

**15.1.2.** Η τελική βαθμολογία του κάθε Υποψηφίου ισούται με το άθροισμα των βαθμών που λαμβάνει σε κάθε επιμέρους κριτήριο, βάσει δε αυτής της βαθμολογίας καταρτίζεται πίνακας κατάταξης κατά φθίνουσα σειρά της βαθμολογίας που έλαβε κάθε Υποψήφιος, ώστε να προσδιοριστούν κατά μέγιστο αριθμό έξι (6) Υποψήφιοι, προκειμένου να συμμετάσχουν στη Φάση Β' του Διαγωνισμού.

**15.2. Κριτήριο Α: Οικονομική Ευρωστία του Υποψηφίου**

**15.2.1.** Η οικονομική ευρωστία του Υποψηφίου, βαθμολογείται με βάση τα ακόλουθα κριτήρια:

A 1 Κεφάλαια του Υποψηφίου (Μέγιστη βαθμολογία: 10 βαθμοί)

A 2 Ικανότητα του Υποψηφίου στην εξασφάλιση δανειακών κεφαλαίων (Μέγιστη βαθμολογία: 20 βαθμοί)

**15.2.2.** Ειδικότερα, η βαθμολόγηση των Υποψηφίων ως προς το ανωτέρω υπο-Κριτήριο A1 γίνεται με βάση τον ακόλουθο πίνακα:

	<b>Κεφάλαια του Υποψηφίου</b>	<b>Βαθμοί</b>
<b>A 1</b>	€ 20.000.000 < Κεφάλαια του Υποψηφίου ≤ €40.000.000	5
	€ 40.000.000 < Κεφάλαια του Υποψηφίου	10

**15.2.3.** Αναφορικά με το κριτήριο A1 και για τους σκοπούς της ανωτέρω παραγράφου 15.2.2, με τον όρο «Κεφάλαια του Υποψηφίου» νοείται το ύψος της Καθαρής Προσωπικής Περιουσίας του Υποψηφίου (αν πρόκειται για φυσικό πρόσωπο) σύμφωνα με τα οριζόμενα στον όρο 7.3.2 της Πρόσκλησης, ή ο μέσος όρος των ιδίων κεφαλαίων του Υποψηφίου (αν πρόκειται για νομικό πρόσωπο) που προκύπτει και αποδεικνύεται από τις Οικονομικές Καταστάσεις των Τριών Τελευταίων Χρήσεων σύμφωνα με τα οριζόμενα στον όρο 7.3.3 της Πρόσκλησης ή το ύψος των Συνολικών Κεφαλαίων του Υποψηφίου (αν πρόκειται για επενδυτικό κεφάλαιο) κατά την τελευταία ελεγμένη οικονομική χρήση πριν την ημερομηνία δημοσίευσης της παρούσας Πρόσκλησης, σύμφωνα με τα οριζόμενα στον όρο 7.3.4 της Πρόσκλησης ή, σε περίπτωση που ο Υποψήφιος αποτελεί Ένωση Προσώπων, το σταθμισμένο σύνολο των ανωτέρω σύμφωνα με τα οριζόμενα στον όρο 7.3.6 της Πρόσκλησης.

**15.2.4.** Οι επιδόσεις του Υποψηφίου στο ανωτέρω κριτήριο A1 αποδεικνύονται όπως ορίζεται στην παράγραφο 9.5 της Πρόσκλησης.

**15.2.5.** Περαιτέρω η βαθμολόγηση των Υποψηφίων ως προς το ανωτέρω υπο-Κριτήριο A2 γίνεται με βάση τον ακόλουθο πίνακα:

	<b>Δανειακά Κεφάλαια</b>	<b>Βαθμοί</b>
<b>A 2</b>	Δανειακά Κεφάλαια ≤ € 20.000.000	0

€ 20.000.000 < Δανειακά Κεφάλαια ≤ € 40.000.000	10
€ 40.000.000 < Δανειακά Κεφάλαια ≤ € 60.000.000	15
€ 60.000.000 < Δανειακά Κεφάλαια	20

**15.2.6.** Αναφορικά με το κριτήριο A2 και για τους σκοπούς της ανωτέρω παραγράφου 15.2.5, ο όρος «Δανειακά Κεφάλαια» έχει την έννοια που του αποδίδεται στην παρ. 2.1.7 της Πρόσκλησης και λαμβάνονται υπόψη δανειακές συμβάσεις οι οποίες (α) έχουν υπογραφεί εντός της τελευταίας δεκαπενταετίας, (β) αποσκοπούν στη χρηματοδότηση σύμβασης παραχώρησης έργου ή σύμβασης ΣΔΙΤ και (γ) το ποσό του δανείου εκάστης σύμβασης ανέρχεται τουλάχιστον σε πέντε εκατομμύρια ευρώ (€ 5.000.000). Για την αξιολόγηση του ως άνω κριτηρίου, θα λαμβάνεται υπόψη το άθροισμα της σταθμισμένης (κατά το ποσοστό συμμετοχής του Υποψηφίου στον οικονομικό φορέα που σύναψε τις επικαλούμενες δανειακές συμβάσεις) αξίας των συμβάσεων που επικαλείται ο Υποψήφιος. Σε περίπτωση που ο Υποψήφιος είναι Ένωση Προσώπων, θα λαμβάνεται υπόψη η σταθμισμένη αξία των ανωτέρω δανειακών συμβάσεων, που έχει συνάψει έκαστο μέλος της ένωσης. Η κατά τα ανωτέρω στάθμιση γίνεται με βάση το δηλούμενο ποσοστό συμμετοχής αυτών των μελών στην Ένωση Προσώπων που ενεργεί ως Υποψήφιος.

**15.2.7.** Οι επιδόσεις του Υποψηφίου στο ανωτέρω κριτήριο A2 αποδεικνύονται όπως ορίζεται στην παράγραφο 9.8.2 της Πρόσκλησης.

### **15.3. Κριτήριο Β: Τεχνική Επάρκεια του Υποψηφίου**

**15.3.1.** Η τεχνική επάρκεια του Υποψηφίου, βαθμολογείται με βάση το ακόλουθο κριτήριο:

B 1 Επάρκεια σύναψης ή εκτέλεσης συμβάσεων παραχώρησης έργων και ΣΔΙΤ κατά τη διάρκεια των τελευταίων δεκαπέντε (15) ετών πριν από την Ημερομηνία Υποβολής. (Μέγιστη βαθμολογία: 15 βαθμοί).

**15.3.2.** Ειδικότερα, η βαθμολόγηση των Υποψηφίων ως προς το ανωτέρω υπο-Κριτήριο B1 γίνεται με βάση τον ακόλουθο πίνακα:

	<b>Σύναψη ή εκτέλεση συμβάσεων παραχώρησης έργων και ΣΔΙΤ</b>	<b>Βαθμοί</b>
<b>B 1</b>	Επενδύσιμα Κεφάλαια ≤ € 20.000.000	0
	€ 20.000.000 < Επενδύσιμα Κεφάλαια ≤ € 50.000.000	5
	€ 50.000.000 < Επενδύσιμα Κεφάλαια ≤ € 80.000.000	10
	€ 80.000.000 < Επενδύσιμα Κεφάλαια	15

**15.3.3.** Αναφορικά με το κριτήριο B1 και για τους σκοπούς της ανωτέρω παραγράφου 15.3.2, με τον όρο «Επενδύσιμα Κεφάλαια» νοείται το άθροισμα της δεσμευτικής επένδυσης και των δανειακών κεφαλαίων του παραχωρησιούχου ή/και του ΙΦΣ, και λαμβάνονται υπόψη συμβάσεις που, ανεξαρτήτως του χρόνου κατάρτισής τους, ήταν ή είναι σε ισχύ οποτεδήποτε κατά τη διάρκεια των τελευταίων δεκαπέντε (15) ετών πριν από την Ημερομηνία Υποβολής. Αποδεκτό Έργο για το ως άνω κριτήριο B1 είναι κάθε σύμβαση παραχώρησης έργου ή/και σύμβαση Σ.Δ.Ι.Τ., της οποίας Επενδύσιμα Κεφάλαια είναι ύψους άνω των δέκα εκατομμυρίων ευρώ (>10.000.000 €). Προκειμένου να διαπιστωθεί η συνδρομή της προϋπόθεσης αυτής, θα λαμβάνεται υπόψη το άθροισμα της σταθμισμένης (κατά το ποσοστό συμμετοχής εκάστου Υποψήφιου στον οικονομικό φορέα που σύναψε τις συμβάσεις που επικαλείται ο Υποψήφιος) αξίας των Επενδύσιμων Κεφαλαίων των συμβάσεων παραχώρησης έργου ή/και συμβάσεων Σ.Δ.Ι.Τ., που επικαλείται ο Υποψήφιος. Σε περίπτωση Ένωσης Προσώπων που ενεργεί ως Υποψήφιος, η κατά τα ανωτέρω στάθμιση γίνεται με βάση το δηλούμενο ποσοστό συμμετοχής αυτών των μελών στην Ένωση Προσώπων. Για τους σκοπούς της παρούσας παραγράφου, η έννοια των προαναφερόμενων όρων (δεσμευτική επένδυση, δανειακά κεφάλαια) ορίζεται κατ' αναλογία των διατάξεων των παρ. 2.1.8 και 2.1.7, αντιστοίχως.

**15.3.4.** Οι επιδόσεις του Υποψηφίου στο ανωτέρω κριτήριο B1 αποδεικνύονται όπως ορίζεται στην παράγραφο 9.8.3 της Πρόσκλησης.

**15.4. Κριτήριο Γ: Τεχνική Επάρκεια του Κατασκευαστή**

**15.4.1.** Η τεχνική επάρκεια του Κατασκευαστή, βαθμολογείται με βάση τα ακόλουθα κριτήρια:

Γ1 Μέσος όρος του κύκλου εργασιών του Κατασκευαστή κατά τις πλέον πρόσφατες τρεις (3) οικονομικές χρήσεις. (Μέγιστη βαθμολογία: 10 βαθμοί).

Γ2 Συμβατική αξία Αποδεκτών Έργων κατά τις πλέον πρόσφατες δεκαπέντε (15) οικονομικές χρήσεις. (Μέγιστη βαθμολογία: 20 βαθμοί).

**15.4.2.** Ειδικότερα, η βαθμολόγηση των Υποψηφίων ως προς το ανωτέρω υπο-Κριτήριο Γ1 γίνεται με βάση τον ακόλουθο πίνακα:

	<b>Μέσος όρος του κύκλου εργασιών του Κατασκευαστή κατά τις πλέον πρόσφατες τρεις (3) οικονομικές χρήσεις</b>	<b>Βαθμοί</b>
<b>Γ1</b>	€ 40.000.000 < μ.ο. κύκλου εργασιών ≤ € 50.000.000	5
	€ 50.000.000 < μ.ο. κύκλου εργασιών ≤ € 80.000.000	7,5
	€ 80.000.000 < μ.ο. κύκλου εργασιών	10

**15.4.3.** Αναφορικά με το κριτήριο Γ1 και για τους σκοπούς της ανωτέρω παραγράφου 15.4.2, λαμβάνεται υπόψη ο κύκλος εργασιών όπως ορίζεται στην παρ 7.4.2 περ. (α) της Πρόσκλησης, και αποδεικνύεται όπως ορίζεται στην την παράγραφο 9.6.2 της Πρόσκλησης.

- 15.4.4.** Περαιτέρω, η βαθμολόγηση των Υποψηφίων ως προς το ανωτέρω υπο-Κριτήριο Γ2 γίνεται με βάση τον ακόλουθο πίνακα:

Γ 2	<b>Συμβατική αξία Αποδεκτών Έργων κατά τη διάρκεια των τελευταίων (15) ετών</b>		<b>Βαθμοί</b>
	€ 15.000.000 ≤ Συμβατική αξία ≤ € 30.000.000		10
	€ 30.000.000 < Συμβατική αξία		20

- 15.4.5.** Αναφορικά με το κριτήριο Γ2 και για τους σκοπούς της ανωτέρω παραγράφου 15.4.4, τα Αποδεκτά Έργα νοούνται όπως ορίζονται στην παρ. 7.4.2 περ. (γ) της Πρόσκλησης και αποδεικνύονται όπως ορίζεται στην παράγραφο 9.6.2 της Πρόσκλησης.

**15.5. Κριτήριο Δ: Τεχνική Επάρκεια του Διαχειριστή**

- 15.5.1.** Η τεχνική επάρκεια του Διαχειριστή, βαθμολογείται με βάση τα ακόλουθα κριτήρια:

Δ1 Διάρκεια σύμβασης με αντικείμενο τη λειτουργία και συντήρηση κτιριακών υποδομών (πλην αποθηκών και βιομηχανικών κτιρίων). (Μέγιστη βαθμολογία: 20 βαθμοί).

Δ2 Μέσος όρος του κύκλου εργασιών του Διαχειριστή στον τομέα της λειτουργίας και συντήρησης κτιριακών υποδομών (πλην αποθηκών και βιομηχανικών κτιρίων) κατά τις πλέον πρόσφατες τρεις (3) οικονομικές χρήσεις. (Μέγιστη βαθμολογία: 5 βαθμοί).

- 15.5.2.** Ειδικότερα, η βαθμολόγηση των Υποψηφίων ως προς το ανωτέρω υπο-Κριτήριο Δ1 γίνεται με βάση τον ακόλουθο πίνακα:

Δ 1	<b>Διάρκεια σύμβασης για τη λειτουργία και συντήρηση κτιριακών υποδομών</b>	<b>Βαθμοί</b>	
		<b>Συνολική αξία Αποδεκτών Έργων (€)</b>	
		<b>400.000 – 1.000.000</b>	<b>Άνω του 1.000.000</b>
	1 έτος < διάρκεια σύμβασης ≤ 5 έτη	5	10
	5 έτη < διάρκεια σύμβασης	15	20

- 15.5.3.** Αναφορικά με το κριτήριο Δ1 και για τους σκοπούς της ανωτέρω παραγράφου 15.5.2, τα Αποδεκτά Έργα νοούνται όπως ορίζονται στην παρ. 7.4.3 της Πρόσκλησης και αποδεικνύονται, συμπεριλαμβανομένης της



αξίας τους, όπως ορίζεται στην παράγραφο 9.6.3 της Πρόσκλησης. Για τη διάρκεια της σύμβασης, λαμβάνεται υπόψη εκείνη από τις συμβάσεις που επικαλείται ο Διαχειριστής η οποία, ανεξαρτήτως του χρόνου κατάρτισης της, ήταν ή είναι σε ισχύ οποιαδήποτε στιγμή και για οποιοδήποτε χρονικό διάστημα κατά τη διάρκεια των τελευταίων δεκαπέντε (15) ετών πριν την Ημερομηνία Υποβολής και η οποία έχει τη μεγαλύτερη συμβατική διάρκεια. Για τον υπολογισμό της συνολικής αξίας των Αποδεκτών Έργων, λαμβάνεται υπόψη το άθροισμα της συμβατικής αξίας όλων των συμβάσεων Αποδεκτών Έργων που επικαλείται ο Διαχειριστής.

- 15.5.4.** Περαιτέρω, η βαθμολόγηση των Υποψηφίων ως προς το ανωτέρω υπο-Κριτήριο Δ2 γίνεται με βάση τον ακόλουθο πίνακα:

	<i><b>Μέσος όρος του κύκλου εργασιών του Διαχειριστή στον τομέα της λειτουργίας και συντήρησης κτιριακών υποδομών κατά τις πλέον πρόσφατες τρεις (3) οικονομικές χρήσεις.</b></i>	<i><b>Βαθμοί</b></i>
<b>Δ 2</b>	€ 400.000 ≤ μ.ο. κύκλου εργασιών ≤ € 1.000.000	2,5
	€ 1.000.000 < μ.ο. κύκλου εργασιών	5

- 15.5.5.** Αναφορικά με το κριτήριο Δ2 και για τους σκοπούς της ανωτέρω παραγράφου 15.5.4, ο μέσος όρος του κύκλου εργασιών του Διαχειριστή στον τομέα λειτουργίας και συντήρησης κτιριακών υποδομών κατά τις πλέον πρόσφατες τρεις (3) οικονομικές χρήσεις προκύπτει από τις Οικονομικές Καταστάσεις των Τριών Τελευταίων Χρήσεων και αποδεικνύεται όπως ορίζεται στην παράγραφο 9.8.4 της Πρόσκλησης.

- 15.5.6.** Σε περίπτωση που ο Διαχειριστής είναι Ένωση Προσώπων, προκειμένου να διαπιστωθεί η συνδρομή της προϋπόθεσης αυτής, θα λαμβάνεται υπόψη ο σταθμισμένος μέσος όρος των κύκλων εργασιών στους ως άνω τομείς των μελών της ένωσης, τα οποία δηλώνονται ότι μετέχουν στον Διαχειριστή. Η κατά τα ανωτέρω στάθμιση γίνεται με βάση το δηλούμενο ποσοστό συμμετοχής αυτών των μελών στην Ένωση Προσώπων που ενεργεί ως Διαχειριστής.

#### **15.6. Ισοβαθμία**

Σε περίπτωση ισοβαθμίας δύο ή περισσότερων Υποψηφίων στην τελευταία θέση, η Διενεργούσα τον Διαγωνισμό Αρχή θα προκρίνει όλους τους Υποψηφίους που ισοβάθμισαν.

#### **15.7. Ενδεικτική αυτοβαθμολόγηση των Υποψηφίων**

Προς διευκόλυνση της διαδικασίας αξιολόγησης, οι Υποψήφιοι θα συμπληρώσουν στο **ΠΑΡΑΡΤΗΜΑ 15** της Πρόσκλησης τον βαθμό που κρίνουν ότι αρμόζει στα αντίστοιχα προσόντα τους, κατ' αντιστοιχία των οριζομένων στα προαναφερόμενα κριτήρια βαθμολόγησης. Η ως άνω αυτοβαθμολόγηση των Υποψηφίων έχει μόνο ενδεικτικό χαρακτήρα και δεν λαμβάνεται υπόψη κατά τη βαθμολόγηση των Υποψηφίων, ούτε δεσμεύει την Διενεργούσα τον Διαγωνισμό Αρχή με οποιονδήποτε τρόπο.

**Άρθρο 16 Ματαίωση του Διαγωνισμού**

- 16.1.** Η Διενεργούσα τον Διαγωνισμό Αρχή διατηρεί το δικαίωμα να επαναλάβει, αναβάλει, ή τροποποιήσει τον Διαγωνισμό, συμπεριλαμβανομένου του δικαιώματος να τροποποιήσει τα χρονοδιαγράμματα οποιασδήποτε Φάσης του Διαγωνισμού ή την προθεσμία υποβολής των Φακέλων Εκδήλωσης Ενδιαφέροντος ή κάθε άλλη προθεσμία σχετιζόμενη με τον Διαγωνισμό, κατά την απόλυτη κρίση της, χωρίς να φέρει οποιαδήποτε ευθύνη έναντι των Ενδιαφερομένων, των Υποψηφίων, των Προεπιλεγέντων, των Προσφερόντων ή/και τρίτων.
- 16.2.** Η Διενεργούσα τον Διαγωνισμό Αρχή με ειδικά αιτιολογημένη απόφασή της, μετά από γνώμη του αρμόδιου οργάνου, ματαιώνει τον Διαγωνισμό:
- (α) εφόσον η διαδικασία αποβεί άγονη είτε λόγω μη υποβολής προσφοράς είτε λόγω απόρριψης όλων των προσφορών ή αιτήσεων ή αποκλεισμού όλων των προσφερόντων ή συμμετεχόντων, ή
- (β) στην περίπτωση που κανένας από τους προσφέροντες δεν προσέλθει για την υπογραφή της Σύμβασης Σύμπραξης.
- 16.3.** Ματαίωση της διαδικασίας του Διαγωνισμού μπορεί να λάβει χώρα με ειδικώς αιτιολογημένη απόφαση της Διενεργούσας τον Διαγωνισμό Αρχή, μετά από γνώμη του αρμόδιου οργάνου, στις ακόλουθες περιπτώσεις:
- (α) Λόγω παράτυπης διεξαγωγής της διαδικασίας ανάθεσης,
- (β) αν οι οικονομικές και τεχνικές παράμετροι που σχετίζονται με τη διαδικασία ανάθεσης άλλαξαν ουσιωδώς και η εκτέλεση του συμβατικού αντικειμένου δεν ενδιαφέρει πλέον την Αναθέτουσα Αρχή,
- (γ) αν, λόγω ανωτέρας βίας, δεν είναι δυνατή η κανονική εκτέλεση της Σύμβασης Σύμπραξης,
- (δ) αν η επιλεγείσα προσφορά κριθεί ως μη συμφέρουσα από οικονομική άποψη,
- (ε) για άλλους επιτακτικούς λόγους δημοσίου συμφέροντος όπως ιδίως δημόσιας υγείας ή προστασίας του περιβάλλοντος,
- (στ) σε περίπτωση λήξης του χρόνου ισχύος της προσφοράς.
- 16.4.** Αν διαπιστωθούν σφάλματα ή παραλείψεις σε οποιοδήποτε στάδιο της διαδικασίας ανάθεσης, η Διενεργούσα τον Διαγωνισμό Αρχή μπορεί, μετά από γνώμη του αρμόδιου οργάνου, να ακυρώσει μερικά τη διαδικασία ή να αναμορφώσει ανάλογα το αποτέλεσμα της ή να αποφασίσει την επανάληψή της από το σημείο που εμφιλοχώρησε το σφάλμα ή η παράλειψη.
- 16.5.** Υπό την επιφύλαξη των διατάξεων του ν.4412/2016, αν ο Διαγωνισμός ακυρωθεί, ματαιωθεί ή επαναληφθεί για οποιοδήποτε λόγο και αιτία, σύμφωνα με τις διατάξεις της παρούσας, οι Ενδιαφερόμενοι, οι Υποψήφιοι, οι Προεπιλεγέντες ή οι Προσφέροντες δε δικαιούνται οποιασδήποτε αποζημίωσης.

- 16.6.** Οι Ενδιαφερόμενοι, Υποψήφιοι, Προεπιλεγέντες και Προσφέροντες θα βαρύνονται με όλα τα έξοδα συμμετοχής τους στις φάσεις του Διαγωνισμού, χωρίς η Αναθέτουσα και η Διενεργούσα τον Διαγωνισμό Αρχή να φέρει ουδεμία σχετική ευθύνη.
- 16.7.** Η συμμετοχή στον Διαγωνισμό ενός και μόνο Υποψηφίου δεν αποτελεί κώλυμα για την κατακύρωση του αποτελέσματος του Διαγωνισμού, υπό την επιφύλαξη των διατάξεων της παρ. 4.2.3 της παρούσας Πρόσκλησης.

#### **Άρθρο 17** **Δημοσιότητα**

- 17.1.** Προκήρυξη σύμβασης, ήτοι το σχετικό τυποποιημένο έντυπο “Προκήρυξη Σύμβασης”, απεστάλη, μέσω της διαδικτυακής πύλης [simar.europa.eu](http://simar.europa.eu), για δημοσίευση στην Υπηρεσία Εκδόσεων της Ευρωπαϊκής Ένωσης την 25<sup>η</sup> Νοεμβρίου 2022.
- 17.2.** Η προκήρυξη σύμβασης της προηγούμενης παραγράφου και η παρούσα Πρόσκληση δημοσιεύονται στο ΚΗΜΔΗΣ.
- 17.3.** Η παρούσα Πρόσκληση αναρτάται και στην ιστοσελίδα της Αναθέτουσας Αρχής και της Διενεργούσας τον Διαγωνισμό Αρχής (<https://www.ministryofjustice.gr/> και <https://hradf.com/>).
- 17.4.** Περίληψη της παρούσας αναρτάται στο πρόγραμμα «Διαύγεια» ([diavgeia.gov.gr](http://diavgeia.gov.gr)) και δύναται να αποσταλεί για δημοσίευση και στον ελληνικό τύπο, σύμφωνα με το άρθρο 66 του Ν. 4412/2016.
- 17.5.** Σε περίπτωση που υπάρχει διαφορά μεταξύ των όρων της παρούσας Πρόσκλησης Υποβολής Εκδήλωσης Ενδιαφέροντος (συμπεριλαμβανομένων και των Παραρτημάτων) και των όρων της περίληψης Πρόσκλησης Εκδήλωσης Ενδιαφέροντος, όπως αυτή δημοσιεύθηκε ως ανωτέρω, οι όροι της παρούσας Πρόσκλησης Εκδήλωσης Ενδιαφέροντος υπερισχύουν.

#### **Άρθρο 18** **Γλώσσα του Διαγωνισμού**

- 18.1.** Επίσημη γλώσσα του Διαγωνισμού και της Σύμβασης Σύμπραξης είναι η ελληνική και κάθε έγγραφο της Αναθέτουσας ή της Διενεργούσας τον Διαγωνισμό Αρχής θα είναι συντεταγμένο στην ελληνική γλώσσα.
- 18.2.** Όλα τα έγγραφα, που θα περιλαμβάνονται στον Φάκελο Εκδήλωσης Ενδιαφέροντος, θα είναι συντεταγμένα στην ελληνική γλώσσα ή θα συνοδεύονται από νόμιμη μετάφρασή τους στα ελληνικά. Για τις ανάγκες της παρούσας, ως νόμιμη μετάφραση θεωρείται εκείνη που γίνεται είτε από τους ενταγμένους στο Σώμα Πιστοποιημένων Μεταφραστών του Υπουργείου Εξωτερικών μεταφραστές, είτε από το αρμόδιο Προξενείο, είτε από δικηγόρο, σύμφωνα με το άρθρο 454 του Κ.Πολ.Δ., τις διατάξεις του άρθρου 53 του Κώδικα Δικηγόρων. Επικρατούσα διατύπωση είναι πάντοτε η ελληνική.
- 18.3.** Ενημερωτικά και τεχνικά φυλλάδια και άλλα έντυπα -εταιρικά ή μη- με ειδικό τεχνικό περιεχόμενο των Υποψηφίων μπορούν να υποβάλλονται στην αγγλική γλώσσα, χωρίς να συνοδεύονται από μετάφραση στα ελληνικά.
- 18.4.** Οι τυχόν προδικαστικές προσφυγές, σύμφωνα με το Άρθρο 19 της παρούσας, θα υποβάλλονται στα ελληνικά.

- 18.5.** Η έγγραφη και η προφορική επικοινωνία μεταξύ της Αναθέτουσας Αρχής, της Διενεργούσας τον Διαγωνισμό Αρχής, των επιτροπών του Διαγωνισμού και των Ενδιαφερομένων, των Υποψηφίων, των Προεπιλεγέντων, των Προσφερόντων, του Προσωρινού Αναδόχου και του Ι.Φ.Σ. θα γίνονται υποχρεωτικά στην ελληνική γλώσσα. Επισημαίνεται η υποχρέωση όλων των ανωτέρω να διευκολύνουν την επικοινωνία των αλλοδαπών υπαλλήλων τους με την Διενεργούσα τον Διαγωνισμό Αρχή, καθώς και με τις Επιτροπές του Διαγωνισμού με τον ορισμό και την παρουσία διερμηνέων με δική τους ευθύνη και δαπάνη.

#### **Άρθρο 19 Προδικαστική Προσφυγή - Δικαστική Προστασία**

- 19.1.** Σύμφωνα με τις διατάξεις του Βιβλίου IV του ν. 4412/2016, κάθε ενδιαφερόμενος, ο οποίος έχει ή είχε συμφέρον να του ανατεθεί η συγκεκριμένη σύμβαση και έχει ή είχε υποστεί ή ενδέχεται να υποστεί ζημία από εκτελεστή πράξη ή παράλειψη της Αναθέτουσας Αρχής ή της Διενεργούσας τον Διαγωνισμό Αρχής κατά παράβαση της νομοθεσίας της Ευρωπαϊκής Ένωσης ή της εσωτερικής νομοθεσίας, δικαιούται να ασκήσει προδικαστική προσφυγή ενώπιον της Ενιαίας Αρχής Δημοσίων Συμβάσεων («ΕΑΔΗΣΥ») κατά της σχετικής πράξης ή παράλειψης της Αναθέτουσας ή της Διενεργούσας τον Διαγωνισμό Αρχής, προσδιορίζοντας ειδικώς τις νομικές και πραγματικές αιτιάσεις που δικαιολογούν το αίτημά του.
- 19.2.** Σε περίπτωση προσφυγής κατά πράξης της Αναθέτουσας Αρχής ή της Διενεργούσας τον Διαγωνισμό Αρχής, η προθεσμία για την άσκηση της προδικαστικής προσφυγής είναι:
- (α) δέκα (10) ημέρες από την κοινοποίηση της προσβαλλόμενης πράξης στον ενδιαφερόμενο οικονομικό φορέα αν η πράξη κοινοποιήθηκε με ηλεκτρονικά μέσα ή τηλεομοιοτυπία, ή
  - (β) δεκαπέντε (15) ημέρες από την κοινοποίηση της προσβαλλόμενης πράξης σε αυτόν αν χρησιμοποιήθηκαν άλλα μέσα επικοινωνίας, άλλως
  - (γ) δέκα (10) ημέρες από την πλήρη, πραγματική ή τεκμαιρόμενη γνώση της πράξης, που βλάπτει τα συμφέροντα του ενδιαφερόμενου οικονομικού φορέα. Ειδικά για την άσκηση προσφυγής κατά προκήρυξης, η πλήρης γνώση αυτής τεκμαίρεται μετά την πάροδο δεκαπέντε (15) ημερών από τη δημοσίευση στο ΚΗΜΔΗΣ.
- 19.3.** Σε περίπτωση παράλειψης, η προθεσμία για την άσκηση της προδικαστικής προσφυγής είναι δεκαπέντε (15) ημέρες από την επομένη της συντέλεσης της προσβαλλόμενης παράλειψης.
- 19.4.** Οι Προδικαστικές Προσφυγές του Βιβλίου IV του ν. 4412/ 2016 (Α' 147) κατατίθενται ηλεκτρονικά μέσω της λειτουργικότητας «Επικοινωνία» του υποσυστήματος ΕΣΗΔΗΣ Δημόσια Έργα, στην ηλεκτρονική περιοχή του διαγωνισμού, επιλέγοντας την ένδειξη «Προδικαστική Προσφυγή» και επισυνάπτοντας τα σχετικά έγγραφα και ιδίως το τυποποιημένο έντυπο του Παραρτήματος Ι του π.δ. 39/2017 (Α' 64), σε μορφή ηλεκτρονικού αρχείου Portable Document Format (PDF), το οποίο υποβάλλεται και γίνεται αποδεκτό σύμφωνα με τις περ. β ή δ της παρ. 1.2.1 του άρθρου 12 της ΥΑ 166//2021 (ΥΑ 166278 ΦΕΚ Β 2813 2021).
- 19.5.** Για το παραδεκτό της άσκησης της προδικαστικής προσφυγής κατατίθεται παράβολο από τον προσφεύγοντα υπέρ του Δημοσίου, κατά τα ειδικά οριζόμενα στο άρθρο 363 του ν. 4412/2016 το οποίο επιστρέφεται στον προσφεύγοντα α) σε περίπτωση ολικής ή μερικής αποδοχής της προσφυγής του, β) όταν η Διενεργούσα τον Διαγωνισμό ή η Αναθέτουσα Αρχή ανακαλεί την προσβαλλόμενη πράξη ή προβαίνει στην οφειλόμενη ενέργεια πριν από την έκδοση της απόφασης της ΕΑΔΗΣΥ επί της προσφυγής, γ) σε

- περίπτωση παραίτησης του προσφεύγοντα από την προσφυγή του έως και δέκα (10) ημέρες από την κατάθεση της προσφυγής.
- 19.6.** Η προθεσμία για την άσκηση της προδικαστικής προσφυγής και η άσκησή της κωλύουν τη σύναψη της σύμβασης επί ποινή ακυρότητας, κατά τα οριζόμενα στο άρθρο 364 του ν. 4412/2016, υπό την επιφύλαξη των οριζόμενων στην παρ. 2 του άρθρου 364 του ν. 4412/2016. Κατά τα λοιπά, η άσκηση της προδικαστικής προσφυγής δεν κωλύει την πρόοδο της διαγωνιστικής διαδικασίας, εκτός αν ζητηθούν προσωρινά μέτρα προστασίας κατά το άρθρο 366 του ν.4412/2016.
- 19.7.** Η Διενεργούσα τον Διαγωνισμό Αρχή, μέσω της λειτουργικότητας «Επικοινωνία» του υποσυστήματος: (α) κοινοποιεί την προδικαστική προσφυγή σε κάθε ενδιαφερόμενο τρίτο σύμφωνα με τα προβλεπόμενα στην περ. α της παρ. 1 του άρθρου 365 του ν. 4412/2016 και την περ. α΄ της παρ. 1 του άρθρου 9 του π.δ. 39/2017, (β) ειδοποιεί, παρέχει πρόσβαση στο σύνολο των στοιχείων του διαγωνισμού και διαβιβάζει στην Ενιαία Αρχή Δημοσίων Συμβάσεων («ΕΑΔΗΣΥ») τα προβλεπόμενα στην περ. β΄ της παρ. 1 του άρθρου 365 του ν. 4412/2016, σύμφωνα και με την παρ. 1 του άρθρου 9 του π.δ. 39/2017 και γ) κοινοποιεί σε όλα τα μέρη τις απόψεις, τις παρεμβάσεις και τα σχετικά έγγραφα μέσω του ηλεκτρονικού τόπου του διαγωνισμού το αργότερο έως την επομένη εργάσιμη ημέρα από την κατάθεσή τους.
- 19.8.** Η ΕΑΔΗΣΥ αποφαινεται αιτιολογημένα επί της βασιμότητας των προβαλλόμενων πραγματικών και νομικών ισχυρισμών της προσφυγής και των ισχυρισμών της Διενεργούσας τον Διαγωνισμό αρχής και, σε περίπτωση παρέμβασης, των ισχυρισμών του παρεμβαίνοντος και δέχεται (εν όλω ή εν μέρει) ή απορρίπτει την προσφυγή με απόφασή της, η οποία εκδίδεται μέσα σε αποκλειστική προθεσμία είκοσι (20) ημερών από την ημέρα εξέτασης της προσφυγής.
- 19.9.** Η άσκηση της προδικαστικής προσφυγής αποτελεί προϋπόθεση για την άσκηση των ένδικων βοηθημάτων της αίτησης αναστολής και της αίτησης ακύρωσης του άρθρου 372 του ν. 4412/2016 κατά των εκτελεστών πράξεων ή παραλείψεων της Αναθέτουσας ή της Διενεργούσας τον Διαγωνισμό Αρχής.
- 19.10.** Όποιος έχει έννομο συμφέρον μπορεί να ζητήσει την αναστολή της εκτέλεσης της απόφασης της ΕΑΔΗΣΥ και την ακύρωσή της ενώπιον του αρμοδίου δικαστηρίου. Δικαίωμα άσκησης των ίδιων ένδικων βοηθημάτων έχει και η Αναθέτουσα Αρχή και η Διενεργούσα τον Διαγωνισμό αρχή, αν η ΕΑΔΗΣΥ κάνει δεκτή την προδικαστική προσφυγή. Με τα ένδικα βοηθήματα της αίτησης αναστολής και της αίτησης ακύρωσης λογίζονται ως συμπροσβαλλόμενες με την απόφαση της ΕΑΔΗΣΥ και όλες οι συναφείς προς την ανωτέρω απόφαση πράξεις ή παραλείψεις της Αναθέτουσας ή της Διενεργούσας τον Διαγωνισμό Αρχής, εφόσον έχουν εκδοθεί ή συντελεστεί αντιστοίχως έως τη συζήτηση της αίτησης αναστολής ή την πρώτη συζήτηση της αίτησης ακύρωσης.
- 19.11.** Η αίτηση ασκείται εντός δέκα (10) ημερών από την κοινοποίηση ή την πλήρη γνώση της απόφασης της ΕΑΔΗΣΥ ή από την παρέλευση της προθεσμίας για την έκδοση απόφασης, σύμφωνα με όσα ορίζονται στην παρ. 1 του άρθρου 367 του ν. 4412/2016 περί διαδικασίας λήψης απόφασης και συνεπειών των αποφάσεων της ΕΑΔΗΣΥ. Η δικάσιμος για την εκδίκαση της αίτησης ακύρωσης δεν πρέπει να απέχει πέραν των εξήντα (60) ημερών από την κατάθεση του δικογράφου.
- 19.12.** Η προθεσμία για την άσκηση και η άσκηση της αίτησης ενώπιον του Δικαστηρίου κωλύουν τη σύναψη της σύμβασης μέχρι την έκδοση της οριστικής δικαστικής απόφασης, εκτός εάν με προσωρινή διαταγή το αρμόδιο δικαστήριο αποφανθεί διαφορετικά.

**Άρθρο 20 Ισχύουσα νομοθεσία**

- 20.1.** Ο Διαγωνισμός θα διεξαχθεί, σύμφωνα με τις κάτωθι ιδίως διατάξεις, όπως ισχύουν, κατά την ημερομηνία αποστολής της Προκήρυξης Σύμβασης στην Επίσημη Εφημερίδα της Ευρωπαϊκής Ένωσης:
- του Κανονισμού (ΕΕ) αριθ. 2021/241 του Ευρωπαϊκού Κοινοβουλίου και του Συμβουλίου της 12ης Φεβρουαρίου 2021 για τη θέσπιση του μηχανισμού ανάκαμψης και ανθεκτικότητας (L 57/17),
  - του ν. 4412/2016 «Δημόσιες Συμβάσεις Έργων, Προμηθειών και Υπηρεσιών (προσαρμογή στις Οδηγίες 2014/24/ΕΕ και 2014/25/ΕΕ)» (ΦΕΚ Α' 147),
  - του ν. 3389/2005 «Συμπράξεις Δημόσιου και Ιδιωτικού Τομέα» (ΦΕΚ Α' 232),
  - του ν. 4822/2021 «Κύρωση της Σύμβασης Χρηματοδότησης μεταξύ της Ευρωπαϊκής Επιτροπής και της Ελληνικής Δημοκρατίας, της Δανειακής Σύμβασης μεταξύ της Ευρωπαϊκής Επιτροπής και της Ελληνικής Δημοκρατίας και των Παραρτημάτων τους και άλλες διατάξεις για το Ταμείο Ανάκαμψης και Ανθεκτικότητας» (Α' 135),
  - των άρθρων 1 παρ. 1 περ. β, 5B και 8 παρ. 4 και 6 του ν. 3986/2011 (Α' 152),
  - των άρθρων 125 έως και 130 του ν. 4799/2021 (Α' 78),
  - του ν. 4820/2021 «Οργανικός Νόμος του Ελεγκτικού Συνεδρίου και άλλες ρυθμίσεις» (ΦΕΚ Α' 130),
  - του ν. 4270/2014 «Αρχές δημοσιονομικής διαχείρισης και εποπτείας (ενσωμάτωση της Οδηγίας 2011/85/ΕΕ) – δημόσιο λογιστικό και άλλες διατάξεις» (ΦΕΚ Α' 143),
  - του ν. 4250/2014 «Διοικητικές Απλουστεύσεις - Καταργήσεις, Συγχωνεύσεις Νομικών Προσώπων και Υπηρεσιών του Δημοσίου Τομέα-Τροποποίηση Διατάξεων του π.δ. 318/1992 (Α' 161) και λοιπές ρυθμίσεις» (ΦΕΚ Α' 74 ),
  - του ν. 4700/2020 «Ενιαίο κείμενο Δικονομίας για το Ελεγκτικό Συνέδριο, ολοκληρωμένο νομοθετικό πλαίσιο για τον προσυμβατικό έλεγχο, τροποποιήσεις στον Κώδικα Νόμων για το Ελεγκτικό Συνέδριο, διατάξεις για την αποτελεσματική απονομή της δικαιοσύνης και άλλες διατάξεις» (ΦΕΚ Α' 127),
  - του ν. 4912/2022 «Ενιαία Αρχή Δημοσίων Συμβάσεων και άλλες διατάξεις του Υπουργείου Δικαιοσύνης» (Α' 59)
  - του ν. 4727/2020 «Ψηφιακή Διακυβέρνηση (Ενσωμάτωση στην Ελληνική Νομοθεσία της Οδηγίας (ΕΕ) 2016/2102 και της Οδηγίας (ΕΕ) 2019/1024) - Ηλεκτρονικές Επικοινωνίες (Ενσωμάτωση στο Ελληνικό Δίκαιο της Οδηγίας (ΕΕ) 2018/1972) και άλλες διατάξεις» (ΦΕΚ Α' 184),
  - των παραγράφων 4 και 5 του άρθρου 20, των άρθρων 80-110, της παραγράφου 1α του άρθρου 176 ν. 3669/2008 «Κύρωση της Κωδικοποίησης της νομοθεσίας κατασκευής δημοσίων έργων» (ΚΔΕ) (Α' 116),



- του ν. 3548/2007 «Καταχώριση δημοσιεύσεων των φορέων του Δημοσίου στο νομαρχιακό και τοπικό Τύπο και άλλες διατάξεις» (ΦΕΚ Α' 68),
- του ν. 3469/2006 «Εθνικό Τυπογραφείο, Εφημερίς της Κυβερνήσεως και λοιπές διατάξεις» (ΦΕΚ Α' 131),
- του ν. 2121/1993 «Πνευματική Ιδιοκτησία, Συγγενικά Δικαιώματα και Πολιτιστικά Θέματα» (Α' 25),
- του ν. 3310/2005 «Μέτρα για τη διασφάλιση της διαφάνειας και την αποτροπή καταστρατηγήσεων κατά τη διαδικασία σύναψης δημοσίων συμβάσεων» (ΦΕΚ Α' 30),
- του ν. 2859/2000 «Κύρωση Κώδικα Φόρου Προστιθέμενης Αξίας» (Α' 248),
- του π.δ. 6/2021 «Οργανισμός του Υπουργείου Δικαιοσύνης» (Α' 7),
- του π.δ. 71/2019 «Μητρώα συντελεστών παραγωγής δημοσίων και ιδιωτικών έργων, μελετών, τεχνικών και λοιπών συναφών επιστημονικών υπηρεσιών (ΜΗ.Τ.Ε)» (ΦΕΚ Α' 112),
- του π.δ. 28/2015 «Κωδικοποίηση διατάξεων για την πρόσβαση σε δημόσια έγγραφα και στοιχεία» (ΦΕΚ Α' 34),
- του π.δ. 80/2016 «Ανάληψη υποχρεώσεων από τους διατάκτες» (ΦΕΚ Α' 145),
- του π.δ. με αρ. 39/2017 «Κανονισμός εξέτασης Προδικαστικών Προσφυγών ενώπιον της Αρχής Εξέτασης Προδικαστικών Προσφυγών» (ΦΕΚ Α' 64),
- του π.δ. 82/1996 «Ονομαστικοποίηση των μετοχών Ελληνικών Ανωνύμων Εταιρειών που μετέχουν στις διαδικασίες ανάληψης έργων ή προμηθειών του Δημοσίου ή των νομικών προσώπων του ευρύτερου δημόσιου τομέα» (ΦΕΚ Α' 66),
- της με αρ. Π1 2380/2012 Κοινής Υπουργικής Απόφασης «Ρύθμιση των ειδικότερων θεμάτων λειτουργίας και διαχείρισης του Κεντρικού Ηλεκτρονικού Μητρώου Δημοσίων Συμβάσεων του Υπουργείου Ανάπτυξης, Ανταγωνιστικότητας, Υποδομών, Μεταφορών και Δικτύων» (ΦΕΚ Β' 3400),
- της με αρ. 57654/2017 Υπουργικής Απόφασης «Ρύθμιση ειδικότερων θεμάτων λειτουργίας και διαχείρισης του Κεντρικού Ηλεκτρονικού Μητρώου Δημοσίων Συμβάσεων (ΚΗΜΔΗΣ) του Υπουργείου Οικονομίας και Ανάπτυξης» (ΦΕΚ Β' 1781),
- της με αρ. 1191/14-3-2017 Απόφασης «Καθορισμός του χρόνου, τρόπου υπολογισμού της διαδικασίας παρακράτησης και απόδοσης της κράτησης 0,06% υπέρ της Αρχής Εξέτασης Προδικαστικών Προσφυγών (Α.Ε.Π.Π.)» (ΦΕΚ Β' 969),
- της με αρ. 166278/30.06.2021 Απόφασης «Ρυθμίσεις τεχνικών ζητημάτων που αφορούν στην ανάθεση των δημοσίων συμβάσεων έργων, μελετών και παροχής τεχνικών και λοιπών συναφών επιστημονικών υπηρεσιών με χρήση των επιμέρους εργαλείων και διαδικασιών του Εθνικού Συστήματος Ηλεκτρονικών Δημοσίων Συμβάσεων (ΕΣΗΔΗΣ)» (ΦΕΚ Β' 2813),

- της με αρ. 64233/9.6.2021 «Ρυθμίσεις τεχνικών ζητημάτων που αφορούν την ανάθεση των Δημοσίων Συμβάσεων Προμηθειών και Υπηρεσιών με χρήση των επιμέρους εργαλείων και διαδικασιών του Εθνικού Συστήματος Ηλεκτρονικών Δημοσίων Συμβάσεων (ΕΣΗΔΗΣ)» (ΦΕΚ Β' 2453),
- της με αρ. 20977/2007κοινής απόφασης των Υπουργών Ανάπτυξης και Επικρατείας «Δικαιολογητικά για την τήρηση των μητρώων του Ν.3310/2005, όπως τροποποιήθηκε με το Ν.3414/2005»(ΦΕΚ Β' 1673),
- της με αρ. Α.1246/29-11-2021 απόφασης «Καθορισμός των μη συνεργάσιμων κρατών για το φορολογικό έτος 2020 δυνάμει της εξουσιοδοτικής διάταξης της παρ. 4 και των κριτηρίων της παρ. 3 σε συνδυασμό με τις παρ. 1, 2, 4 και 5 του άρθρου 65 του ν. 4172/2013» (ΦΕΚ Β' 5497),
- της υπ' αριθμ. πρωτ. 2679/27.12.2021 απόφασης της Κυβερνητικής Επιτροπής Συμβάσεων Στρατηγικής Σημασίας (πρακτικό της από 08.11.2021 συνεδρίασης), με την οποία το Επιλέξιμο Έργο «Αναβάθμιση υποδομών απονομής της Δικαιοσύνης/Κατασκευή κτιρίου Πρωτοδικείου και Εισαγγελίας Αθηνών» - RRF 16292 εντάχθηκε στο Αναπτυξιακό Πρόγραμμα Συμβάσεων Στρατηγικής Σημασίας (στο εξής το «Πρόγραμμα») και ορίστηκε το Ταμείο ως φορέας ωρίμανσης, διενέργειας της διαγωνιστικής διαδικασίας (και κάθε διαδικασίας ανάθεσης) και παρακολούθησης της εκτέλεσης των συμβάσεων σε σχέση με το εν λόγω έργο.
- της υπ' αριθ. 120141 ΕΞ 2021/30.09.2021 απόφασης του Διοικητή της Ειδικής Υπηρεσίας Συντονισμού Ταμείου Ανάκαμψης (ΑΔΑ: 6ΝΞ3Η-ΨΘ0) περί Έγκρισης του Εγχειριδίου Διαδικασιών του Συστήματος Διαχείρισης και Ελέγχου του Ταμείου Ανάκαμψης, δυνάμει της με αριθμό 119126/ΕΞ 2021/28.9.2021 (Β' 4498) απόφασης του Αναπληρωτή Υπουργού Οικονομικών, όπως έχει τροποποιηθεί και ισχύει.
- της από 07.10.2022 Σύμβασης μεταξύ του Υπουργείου Δικαιοσύνης και της Ανώνυμης Εταιρείας με την επωνυμία «Ταμείο Αξιοποίησης Ιδιωτικής Περιουσίας του Δημοσίου Α.Ε.»,
- της υπ' αριθ. 141411 ΕΞ 2022/30.09.2022 απόφαση του Αναπληρωτή Υπουργού Οικονομικών με τίτλο «Ένταξη του Έργου «Ανέγερση και Λειτουργία του Πρωτοδικείου και της Εισαγγελίας Αθηνών μέσω ΣΔΙΤ» (κωδικός ΟΠΣ ΤΑ 5184874) στο Ταμείο Ανάκαμψης και Ανθεκτικότητας» (ΑΔΑ: ΨΑΨΠΗ – ΠΓΣ), με την οποία η χρηματοδότηση του Έργου εντάχθηκε στο Ταμείο Ανάκαμψης και Ανθεκτικότητας,
- της υπ' αρ. 96754/10.10.2022 απόφασης του Υφυπουργού Ανάπτυξης και Επενδύσεων περί έγκρισης της ένταξης του Έργου στο Πρόγραμμα Δημοσίων Επενδύσεων (ΠΔΕ) 2022, στη ΣΑΤΑ 020 (ΑΔΑ: ΩΧ0Λ46ΜΤΛΡ-168),
- της υπ' αρ. 5874/19.10.2022 απόφασης του Υπουργού Δικαιοσύνης «Ορισμός διατάκτη και αποφαινόμενου οργάνου του Υπουργείου Δικαιοσύνης για την ανάθεση και εκτέλεση της σύμβασης υλοποίησης του Έργου «Ανέγερση και Λειτουργία του Πρωτοδικείου και της Εισαγγελίας Αθηνών μέσω Σύμπραξης Δημοσίου και Ιδιωτικού Τομέα (ΣΔΙΤ), σύμφωνα με τις διατάξεις του ν. 3389/2005», που έχει ενταχθεί στο Ταμείο Ανάκαμψης και Ανθεκτικότητας» (Β' 5540),
- του Τεχνικού Δελτίου για την Ένταξη της Πράξης «Ανέγερση και Λειτουργία του Πρωτοδικείου και της Εισαγγελίας Αθηνών μέσω ΣΔΙΤ» με Κωδικό ΟΠΣ 5200020 στο «ΤΠΑ ΥΠΟΥΡΓΕΙΟΥ ΔΙΚΑΙΟΣΥΝΗΣ 2021-2025» (ΑΔΑΜ: 22REQ011646875 22-11-2022),

- της με αριθμ. 54730/17.11.2022 (ΑΔΑ: 6ΚΟ4Ω-ΒΜΗ) απόφασης του Υπουργού Δικαιοσύνης με θέμα: Ένταξη της Πράξης «Ανέγερση και Λειτουργία του Πρωτοδικείου και της Εισαγγελίας Αθηνών μέσω ΣΔΙΤ» με Κωδικό ΟΠΣ 5200020 στο «ΓΠΑ ΥΠΟΥΡΓΕΙΟΥ ΔΙΚΑΙΟΣΥΝΗΣ 2021-2025» (ΑΔΑΜ: 22REQ011646889 22-11-2022),
- της από 23.11.2022 Εισήγησης της ανώνυμης εταιρείας με την επωνυμία «Ταμείο Αξιοποίησης Ιδιωτικής Περιουσίας του Δημοσίου Α.Ε.»,
- της με αριθμ. 56170/24.11.2022 απόφασης του Υπουργού Δικαιοσύνης «α) Έγκριση διενέργειας Δημόσιου Διεθνούς Διαγωνισμού, με τη διαδικασία του ανταγωνιστικού διαλόγου για την ανάθεση σύμβασης σύμπραξης δημόσιου και ιδιωτικού τομέα για το έργο «Ανέγερση και λειτουργία του Πρωτοδικείου και της Εισαγγελίας Αθηνών μέσω Σύμπραξης Δημοσίου και Ιδιωτικού Τομέα (ΣΔΙΤ) σύμφωνα με τις διατάξεις του ν. 3389/2005», μέσω του Εθνικού Συστήματος Ηλεκτρονικών Δημόσιων Συμβάσεων (ΕΣΗΔΗΣ ΔΗΜΟΣΙΑ ΕΡΓΑ), που υλοποιείται στο πλαίσιο του Εθνικού Σχεδίου Ανάκαμψης και Ανθεκτικότητας «Ελλάδα 2.0» με τη χρηματοδότηση της Ευρωπαϊκής Ένωσης – NextGenerationEU, και β) Έγκριση Πρόσκλησης Υποβολής Εκδήλωσης Ενδιαφέροντος (Α΄ Φάση Διαγωνισμού), με τα Παραρτήματα αυτής για το ανωτέρω Έργο» (ΑΔΑ: 60Ψ0Ω-Ψ99).
- Επιπροσθέτως εφαρμόζονται οι σε εκτέλεση των ανωτέρω διατάξεων εκδοθείσες κανονιστικές πράξεις, καθώς και λοιπές διατάξεις που αναφέρονται ρητά ή απορρέουν από τα οριζόμενα στα συμβατικά τεύχη της παρούσας καθώς και το σύνολο των διατάξεων του ασφαλιστικού, εργατικού, περιβαλλοντικού και φορολογικού δικαίου και γενικότερα κάθε διάταξη (Νόμος, Π.Δ., Υ.Α.) και ερμηνευτική εγκύκλιος που διέπει την ανάθεση και εκτέλεση του Έργου και της Σύμβασης Σύμπραξης, έστω και αν δεν αναφέρονται ρητά.

## Άρθρο 21 Γενικές Διατάξεις

- 21.1.** Η υποβολή Εκδήλωσης Ενδιαφέροντος συνεπάγεται και τεκμαίρει την πλήρη και ανεπιφύλακτη αποδοχή όλων των όρων και προϋποθέσεων της Πρόσκλησης.
- 21.2.** Οι πληροφορίες που περιλαμβάνονται στην παρούσα Πρόσκληση Εκδήλωσης Ενδιαφέροντος και στα Παραρτήματά της, έχουν συγκεντρωθεί με καλή πίστη με σκοπό να υποβοηθήσουν τους Ενδιαφερομένους να σχηματίσουν ίδια άποψη περί του Διαγωνισμού και του Έργου, ωστόσο δεν θα πρέπει να θεωρηθούν ότι είναι ολοκληρωμένες και δεν έχουν επαληθευθεί ανεξάρτητα από την Διενεργούσα τον Διαγωνισμό Αρχή, ή τους συμβούλους της ή την Αναθέτουσα Αρχή. Καμία παράσταση γεγονότος, εγγυητική δήλωση ή δέσμευση, ρητή ή σιωπηρή, δε δίδεται ούτε πρόκειται να δοθεί σε σχέση με την ακρίβεια, την επάρκεια ή την πληρότητα του παρόντος εγγράφου. Σε κάθε περίπτωση, οι Ενδιαφερόμενοι θα πρέπει να διενεργήσουν οι ίδιοι, με δική τους αποκλειστική ευθύνη, έρευνα και ανάλυση των πραγματικών τεχνικών και νομικών δεδομένων που αφορούν στο αντικείμενο της υπό σύναψη Σύμβασης Σύμπραξης, με τη βοήθεια δικών τους οικονομικών, τεχνικών και νομικών συμβούλων. Η Διενεργούσα τον Διαγωνισμό Αρχή α) δεν έχει πραγματοποιήσει ούτε πραγματοποιεί χρήση του τόπου εκτέλεσης της Σύμβασης Σύμπραξης και δεν έχει ευθύνη έναντι οποιουδήποτε προσώπου για τυχόν υφιστάμενες νομικές ή πραγματικές πλημμέλειες πολεοδομικής, περιβαλλοντικής ή άλλης φύσης στους χώρους που αφορά το Έργο, β) δεν έχει διενεργήσει οποιαδήποτε αυτοψία στους αμέσως ανωτέρω χώρους, ώστε να γνωρίζει εάν τυχόν υφιστάμενες πλημμέλειες πολεοδομικής, περιβαλλοντικής, ή άλλης φύσης είναι ικανές να προκαλέσουν κίνδυνο σε ανθρώπους και πράγματα και δεν έχει ευθύνη έναντι οποιουδήποτε προσώπου σε περίπτωση

που οι πλημμέλειες αυτές αιτιωδώς προκαλέσουν τέτοια βλάβη ή εμποδίσουν ή καθυστερήσουν την εκτέλεση του αντικειμένου της Σύμβασης Σύμπραξης.

- 21.3.** Κανένα πρόσωπο δεν αποκτά έναντι της Αναθέτουσας και της Διενεργούσας τον Διαγωνισμό Αρχής, των υπαλλήλων, στελεχών ή των συμβούλων της και των εν γένει προστηθέντων της οποιοδήποτε δικαίωμα ή αξίωση αποζημίωσης (ούτε ως προς τα έξοδα υποβολής του Φακέλου Εκδήλωσης Ενδιαφέροντος) ή άλλη αποκαταστατική ζημία αξίωση κατά της Αναθέτουσας ή της Διενεργούσας τον Διαγωνισμό Αρχής ως εκ της παραλαβής της Πρόσκλησης αυτής ή της συμμετοχής του στον Διαγωνισμό για οποιοδήποτε λόγο ή αιτία. Ο αποκλεισμός από τον Διαγωνισμό ή η μη επιτυχία στον Διαγωνισμό δεν αποτελεί βάση για οποιοδήποτε δικαίωμα αποζημίωσης έναντι της Αναθέτουσας ή της Διενεργούσας τον Διαγωνισμό Αρχής ή/και των προαναφερθέντων προσώπων. Κάθε Ενδιαφερόμενος είναι υπεύθυνος για τις δαπάνες και τα κόστη που θα επωμιστεί ανταποκρινόμενος στην Πρόσκληση και για την προετοιμασία και υποβολή του Φακέλου Εκδήλωσης Ενδιαφέροντος. Ούτε η Αναθέτουσα ή η Διενεργούσα τον Διαγωνισμό Αρχή, ούτε οι υπάλληλοι, τα στελέχη, οι σύμβουλοι και οι εν γένει προστηθέντες αυτής δε φέρουν ευθύνη για οποιαδήποτε κόστη ή δαπάνες επωμισθεί ή άλλη ζημία που ήθελε υποστεί ο Ενδιαφερόμενος ή άλλος παραλήπτης της παρούσας Πρόσκλησης σε σχέση με τον Διαγωνισμό.
- 21.4.** Η υπό σύναψη Σύμβαση Σύμπραξης δεν υποδιαιρείται σε τμήματα.
- 21.5.** Η υποβολή εναλλακτικών προσφορών δεν επιτρέπεται. Εάν, τυχόν, υποβληθούν εναλλακτικές προτάσεις, δε θα ληφθούν υπόψη. Επίσης, δεν επιτρέπονται αντιπροσφορές ή τροποποίηση των προσφορών ή προτάσεις που μπορεί να εξομοιωθούν με αντιπροσφορά.
- 21.6.** Η παρούσα Πρόσκληση Εκδήλωσης Ενδιαφέροντος δε συνιστά σε καμία περίπτωση πρόταση για τη σύναψη σύμβασης.
- 21.7.** Γίνεται μνεία ότι η διαδικασία ανάθεσης που περιγράφεται στην Πρόκληση ενδέχεται να τροποποιηθεί ως νόμος ορίζει, εφόσον διαρκεί η επιβολή έκτακτων μέτρων για την προστασία της δημόσιας υγείας λόγω της πανδημίας που έχει ανακύψει.

Η παρούσα Πρόσκληση Εκδήλωσης Ενδιαφέροντος  
**ΕΓΚΡΙΘΗΚΕ**  
με την 56170/24.11.2022. απόφαση του Υπουργού Δικαιοσύνης

— Επισυνάπτονται Παραρτήματα 1-15

22PROC011708059 2022-11-30

**ΕΡΓΟ**  
**ΑΝΕΓΕΡΣΗ ΚΑΙ ΛΕΙΤΟΥΡΓΙΑ ΤΟΥ ΠΡΩΤΟΔΙΚΕΙΟΥ ΚΑΙ ΤΗΣ ΕΙΣΑΓΓΕΛΙΑΣ ΑΘΗΝΩΝ**  
**ΜΕΣΩ ΣΔΙΤ**

Α΄ ΦΑΣΗ ΔΙΑΓΩΝΙΣΜΟΥ

**ΠΡΟΣΚΛΗΣΗ ΥΠΟΒΟΛΗΣ ΕΚΔΗΛΩΣΗΣ ΕΝΔΙΑΦΕΡΟΝΤΟΣ**

**ΠΑΡΑΡΤΗΜΑΤΑ**

**1. ΠΑΡΑΡΤΗΜΑ 1****ΤΕΧΝΙΚΑ ΚΑΙ ΛΕΙΤΟΥΡΓΙΚΑ ΧΑΡΑΚΤΗΡΙΣΤΙΚΑ ΤΟΥ ΕΡΓΟΥ**

Στο παρόν Παράρτημα περιγράφεται το έργο που αποτελεί το αντικείμενο της σύμπραξης και αφορά στην ανέγερση των κτιριακών υποδομών που θα στεγάσουν το Πρωτοδικείο και την Εισαγγελία Πρωτοδικών Αθηνών και τη συντήρηση και διαχείριση αυτών. Επιπρόσθετα αποτυπώνεται ο γενικός σχεδιασμός του Έργου με λεπτομερή περιγραφή αναγκών και κρίσιμων παραγόντων, παρουσίαση του συνολικού εύρους των υπηρεσιών που σχετίζονται με το Έργο και συνοπτική περιγραφή των απαιτήσεων που θα πρέπει να επιτυγχάνονται κατά τη διάρκεια υλοποίησης του Έργου.

Σε συνέχεια, αποτυπώνονται τα λειτουργικά και τεχνικά χαρακτηριστικά, οι προδιαγραφές και τα λοιπά απαραίτητα στοιχεία που προκύπτουν από το γενικό σχεδιασμό του Έργου, ενώ αποτυπώνονται και οι παράγοντες που έχουν ληφθεί υπόψη για την επιλογή των συγκεκριμένων λειτουργικών και τεχνικών χαρακτηριστικών (γενικός σχεδιασμός Έργου, απαιτούμενες υποδομές, συνολικό εύρος υπηρεσιών, περιγραφή απαιτήσεων κ.α.).

**1.1. Περιγραφή αντικειμένου σύμπραξης**

Η προτεινόμενη σύμπραξη αφορά στη χρηματοδότηση, μελέτη, κατασκευή, λειτουργία και συντήρηση των κτιριακών υποδομών που θα στεγάσουν το Πρωτοδικείο και την Εισαγγελία Αθηνών για διάστημα κατά μέγιστο εικοσιπέντε ετών. Συνοπτικά η κατασκευή του Έργου αφορά:

- στην ανέγερση νέων κτιριακών υποδομών για της ανάγκες του Πρωτοδικείου Αθηνών μικτής επιφάνειας (δόμησης) 40.000 τ.μ. περίπου,
- στην ανέγερση νέων κτιριακών υποδομών για της ανάγκες της Εισαγγελίας Πρωτοδικών Αθηνών μικτής επιφάνειας (δόμησης) 10.000 τ.μ. περίπου,
- Οι ανεγέρσεις των κτιριακών υποδομών θα λάβουν χώρα σε οικόπεδο επιφάνειας 8.000 τ.μ., υπεράνω του υφιστάμενου χώρου στάθμευσης, που αποτελεί μέρος του οικοπέδου συνολικής επιφάνειας 41.811,42 τ.μ. Το οικόπεδο αυτό βρίσκεται επί των οδών Κυρίλλου Λουκάρεως, Κάλβου, Αν. Δέγληρη και Λεωφόρου Αλεξάνδρας, με ΚΑΕΚ 050093612001 και είναι κυριότητας του Ταμείου Χρηματοδότησεως Δικαστικών Κτηρίων (ΤΑ.Χ.ΔΙ.Κ.) (βλ. Φωτογραφία 1),
- στη λειτουργική ανακατασκευή και στατική ενίσχυση του φέροντος οργανισμού του Υπόγειου Χώρου Στάθμευσης τριών (3) επιπέδων, έκτασης 45.000 τ.μ. περίπου, του Δικαστικού Μεγάρου που βρίσκεται στην επί των οδών Κυρίλλου Λουκάρεως, Κάλβου, Αν. Δέγληρη και Λεωφόρου Αλεξάνδρας, με ΚΑΕΚ 050093612001 (βλ. Φωτογραφία 2).
- στην προμήθεια και εγκατάσταση του αναγκαίου εξοπλισμού των κτιριακών υποδομών, επίσης, δε, θα εκτελέσει τις εργασίες ανάπλασης και διαμόρφωσης του περιβάλλοντος χώρου αυτών, προκειμένου οι άνω υποδομές και χώροι να είναι πλήρως διαθέσιμοι προς εκμετάλλευση και χρήση για το σκοπό που προορίζονται.

Ο Υπόγειος Χώρος Στάθμευσης θα χρησιμοποιηθεί και για την κάλυψη των αναγκών σε θέσεις στάθμευσης του Πρωτοδικείου και της Εισαγγελίας Αθηνών, καθώς και των λοιπών δικαστικών κτηρίων που ευρίσκονται εντός του Ακινήτου.

Η ολοκλήρωση της κατασκευής των κτιριακών υποδομών είναι επιβεβλημένη για τους ακόλουθους λόγους, ήτοι για:

- την κάλυψη των αναγκών σε χώρους που στη υφιστάμενη κατάσταση απουσιάζουν,
- τον εκσυγχρονισμό για την ορθότερη, ταχύτερη και αποτελεσματικότερη λειτουργία των δικαστικών υπηρεσιών,
- την αποκατάσταση στέγασης δικαστικών λειτουργιών που βρίσκονται σε παλαιωμένα κτήρια, τα οποία παρουσιάζουν σοβαρά τεχνικά και λειτουργικά προβλήματα,
- την αναβάθμιση της εικόνας των δικαστικών μεγάρων που θα αποκαταστήσει το κύρος και την αξιοπιστία των προσφερόμενων υπηρεσιών της δικαιοσύνης προς τους πολίτες, και
- τη συγκέντρωση των υπηρεσιών που σήμερα είναι κατακερματισμένη σε ακατάλληλα ακίνητα στην Αθήνα.





Φωτογραφία 1: Το τμήμα του Ακινήτου εντός του οποίου προβλέπεται η ανέγερση των κτηρίων του Πρωτοδικείου και της Εισαγγελίας Αθηνών.

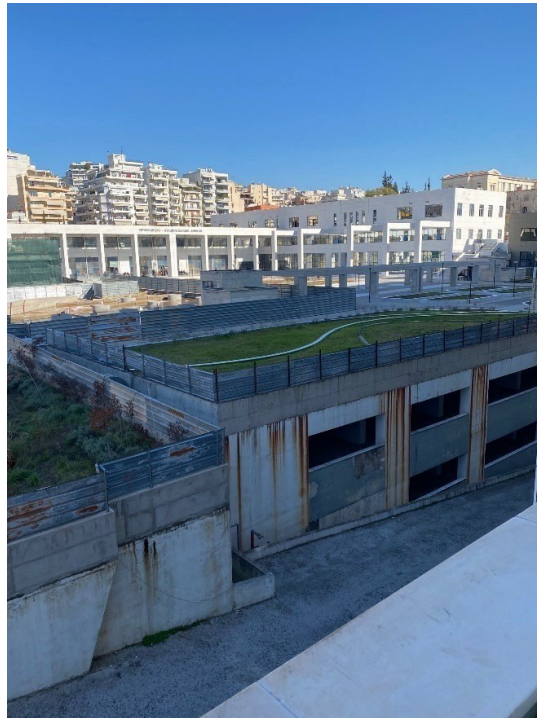

Φωτογραφία 2: Εξωτερική άποψη του υφιστάμενου Υπόγειου Χώρου τριών επιπέδων

### 1.2 Γενικές Αρχές σχεδιασμού

Τα Δικαστικά Μέγαρα είναι από τα πλέον σημαντικά κτήρια μιας πόλης μιας και η απονομή της Δικαιοσύνης είναι βασική λειτουργία μιας ευνομούμενης κοινωνίας. Ο σχεδιασμός τους πρέπει να στοχεύει στη δημιουργία κτηρίων σημαντικών, τα οποία πρέπει αφ' ενός μεν να αποπνέουν σεβασμό αφετέρου να είναι ευχάριστα και λειτουργικά. Η χρήση της σύγχρονης τεχνολογίας αποτελεί πλέον απαίτηση για την κτηριακή λειτουργία και επιταγή για τη διευκόλυνση της δικαστικής διαδικασίας.

Επιπλέον, σύμφωνα με τη Δράση 16292 του Εθνικού Σχεδίου Ανάκαμψης και Ανθεκτικότητας, στην οποία περιλαμβάνεται το Έργο, οι κτιριακές υποδομές πρέπει να συμμορφώνεται με την απαίτηση για πρωτογενή ενεργειακή ζήτηση (ΟΕΥΠ) η οποία είναι τουλάχιστον κατά 20% χαμηλότερη από την απαίτηση ΚΣΜΚΕ (κτίριο με σχεδόν μηδενική κατανάλωση ενέργειας, εθνικές οδηγίες).

Το σύνολο του Έργου θα πρέπει να συμμορφώνεται με τα οριζόμενα στην Εκτελεστική Απόφαση του Συμβουλίου της Ευρωπαϊκής Ένωσης περί της έγκρισης του Εθνικού Σχεδίου Ανάκαμψης και Ανθεκτικότητας «Ελλάδα 2.0» για το έργο «Αναβάθμιση υποδομών απονομής της δικαιοσύνης» (Δράση 16292), στην υπ' αριθ. 141411 ΕΞ 2022/30.09.2022 απόφαση ένταξης του Αναπληρωτή Υπουργού Οικονομικών (ΑΔΑ: ΨΑΨΠΗ – ΠΓΣ), όπως εκάστοτε ισχύει και την αρχή της μη πρόκλησης σημαντικής βλάβης, σύμφωνα με την τεχνική καθοδήγηση για την εφαρμογή της ανωτέρω ενωσιακής αρχής (2021/C58/01) και τον Κανονισμό (ΕΕ) 852/2020.

Ειδικότερα, σύμφωνα με τη Δράση 16292, οι οικονομικοί φορείς που εκτελούν τις κατασκευαστικές εργασίες πρέπει να διασφαλίζουν ότι τουλάχιστον το 70 % (κατά βάρος) των μη επικίνδυνων αποβλήτων κατασκευών και κατεδαφίσεων (ξεαιρουμένων των φυσικών υλικών που αναφέρονται στην κατηγορία 17 05 04 του ευρωπαϊκού καταλόγου αποβλήτων που καταρτίστηκε με την απόφαση 2000/532/ΕΚ, της 3ης Μαΐου 2000, για αντικατάσταση της απόφασης 94/3/ΕΚ για τη θέσπιση καταλόγου αποβλήτων σύμφωνα με το άρθρο 1 στοιχείο α) της οδηγίας 75/442/ΕΟΚ του Συμβουλίου και της απόφασης 94/904/ΕΚ του Συμβουλίου για την κατάρτιση καταλόγου επικίνδυνων αποβλήτων κατ' εφαρμογή του άρθρου 1 παράγραφος 4 της οδηγίας 91/689/ΕΟΚ του Συμβουλίου για τα επικίνδυνα απόβλητα [κοινοποιηθείσα υπό τον αριθμό Ε(2000) 1147]) που παράγονται στο εργοτάξιο προετοιμάζεται για επαναχρησιμοποίηση, ανακύκλωση και άλλες διαδικασίες ανάκτησης υλικών, συμπεριλαμβανομένων των εργασιών επίχωσης με τη χρήση αποβλήτων για την υποκατάσταση άλλων υλικών, σύμφωνα με την ιεράρχηση των αποβλήτων και το πρωτόκολλο της ΕΕ για τη διαχείριση των αποβλήτων κατασκευών και κατεδαφίσεων.

Τα κτιριολογικά προγράμματα του Έργου που παρατίθενται στο Κεφάλαιο 1.3, συντάχθηκαν με βάση τις παραπάνω αρχές και τα παρακάτω δεδομένα του Υπουργείου Δικαιοσύνης:

- τις οργανικές θέσεις των δικαστικών λειτουργιών και των υπαλλήλων,
- τις αναμενόμενες δίκες που θα εξυπηρετούν τα κτήρια,
- τη συνεργασία με τις κατά τόπους υπηρεσίες και τους δικηγορικούς συλλόγους και
- των προβλέψεων της κάλυψης μελλοντικών αναγκών.

Παρακάτω παρατίθενται βασικές γενικές λειτουργικές αρχές, οι οποίες ενδέχεται να διαφοροποιούνται εν μέρει, αναλόγως των ιδιαιτεροτήτων λόγω της μορφολογίας του οικοπέδου, όπως η θεμελίωση των κτηρίων σε υφιστάμενο υπόγειο χώρο στάθμευσης, των όρων δόμησης που ισχύουν στην περιοχή και των λειτουργικών απαιτήσεων του κάθε κτηρίου.

Οι γενικές αρχές οργάνωσης χώρων των Δικαστικών Μεγάρων σχετίζονται με τη θέση των ενοτήτων και χώρων στο κτήριο, τη δυνατότητα και τους περιορισμούς κυκλοφορίας καθώς και με λοιπά στοιχεία, όπως τα αρχεία και οι βοηθητικοί χώροι που περιγράφονται στις παρακάτω ενότητες.

### 1.2.1. Ακροατήρια

Στη μονάδα των ακροατηρίων κινούνται κυρίως το κοινό, οι δικηγόροι καθώς και οι δικαστικοί υπάλληλοι και λειτουργοί. Η ενότητα αυτή σε σχέση με την ενότητα των γραφείων, έχει ιδιαίτερη λειτουργία και μορφολογία. Η κίνηση του κοινού είναι αυξημένη και ανεξάρτητη από την κίνηση στους χώρους των γραφείων. Για το λόγο αυτό πρέπει να εξασφαλίζεται ιδιαίτερη προσπέλαση και γραμμή κυκλοφορίας παράλληλη με τη γραμμή κυκλοφορίας των γραφείων. Η εξασφάλιση ιδιαίτερης γραμμής κυκλοφορίας, για τα ακροατήρια, εξασφαλίζει την αποσυμφόρηση των γραφειακών χώρων από το κοινό που συνωστίζεται στις αίθουσες συνεδριάσεων και που δεν έχει, συνήθως, κανένα λόγο να επισκέπτεται τα γραφεία. Πρέπει να επικοινωνεί με την ενότητα των γραφείων, για να εξυπηρετεί τους δικαστικούς λειτουργούς, το υπαλληλικό προσωπικό, τους δικηγόρους, αλλά και το κοινό που θα ήθελε να εξυπηρετηθεί συγχρόνως και από τα γραφεία.

Απαιτείται να προβλέπονται μεγάλοι χώροι αναμονής κοινού, με επαρκή φυσικό φωτισμό, κατάλληλα διαμορφωμένοι για τη στάση του κοινού, ώστε να μην εμποδίζεται η κυκλοφορία, να μην δημιουργείται θόρυβος και να μην παρεμποδίζεται η διαδικασία στις αίθουσες των ακροατηρίων.

Η εξωτερική προσπέλαση στην ενότητα των ακροατηρίων πρέπει να γίνεται μέσω εξωτερικής ή εσωτερικής αυλής και όχι απευθείας από το δρόμο, ώστε να εξασφαλίζονται τόσο συνθήκες ασφάλειας, και να αποφεύγεται ο συνωστισμός. Οι

αυλές εφόσον χρησιμοποιούνται ως χώροι συγκέντρωσης και αναμονής πρέπει να είναι μερικά στεγασμένες. Λόγω της αυξημένης κίνησης των ακροατηρίων, η βέλτιστη θέση τους είναι στο ισόγειο.

Η ενότητα των ακροατηρίων αποτελείται, από τους ακόλουθους χώρους:

- αίθουσες ακροατηρίων
- δωμάτια διασκέψεως
- ανεξάρτητη κλίμακα μεταφοράς των κρατουμένων
- ταμεία

**Αίθουσες ακροατηρίων:** Οι αίθουσες ακροατηρίου, είναι οι ακόλουθες: αίθουσες Μικτού Ορκωτού Δικαστηρίου (ΜΟΔ), αίθουσες Μονομελούς και Τριμελούς Πλημμελειοδικείου, αίθουσες Δικαστηρίου Ανηλίκων καθώς και αίθουσες για την εκδίκαση πολιτικών υποθέσεων και ασφαλιστικών μέτρων. Πέραν αυτών προτείνεται η δημιουργία τριών (3) ακόμα αιθουσών για το Μικτό Ορκωτό Δικαστήριο και μιας (1) ακόμα για τις ανάγκες συνεδριάσεων της Διοικητικής Ολομέλειας του Δικαστηρίου. Οι αίθουσες ακροατηρίου έχουν μεγάλη επιφάνεια και ύψος μεγαλύτερο από αυτό των γραφείων. Διαιρούνται εσωτερικά στον χώρο διεξαγωγής της διαδικασίας και στον χώρο των ακροατών. Η αναλογία των διαστάσεων τους είναι τέτοια που να εξασφαλίζεται η καλή διάταξη των μονίμων επίπλων (έδρα δικαστών, έδρα κατηγορουμένων και δικηγόρων κλπ.) καθώς και οι απαραίτητοι διάδρομοι κυκλοφορίας. Σε όλες τις αίθουσες πρέπει να εξασφαλίζεται ιδιαίτερη προσπέλαση για τους δικαστές, ώστε να μεταβαίνουν απευθείας στην έδρα και να αποσύρονται χωρίς να περνούν από τους χώρους αναμονής κοινού και διαδίκων.

Πρέπει να εξασφαλίζεται φυσικός φωτισμός, με παράθυρα που διατάσσονται στις διαμήκεις πλευρές της αίθουσας και κατά τρόπο έτσι ώστε να μη διασπάται η προσοχή των οργάνων της διαδικασίας, ούτε να είναι ορατή η διαδικασία από τους εξωτερικούς χώρους (υψηλότερη ποδιά στο ισόγειο ή ημιδιαφανή κρύσταλλα κ.λπ.). Για κάθε αίθουσα προβλέπεται σύστημα φωτεινής αναγγελίας αριθμού δίκης. Κάθε σύστημα θα αποτελείται από τέσσερα (4) φωτεινά σήματα. Το ένα θα είναι τοποθετημένο πάνω στην έδρα, το άλλο έξω από την αίθουσα, το τρίτο στην αίθουσα δικηγόρων και το τέταρτο στο χώρο κυλικείου. Επίσης σε κάθε αίθουσα προβλέπονται μεγαφωνικές εγκαταστάσεις.

**Αίθουσα ΜΟΔ:** Η αίθουσα διαιρείται με κιγκλίδωμα σε δυο χώρους: στον χώρο της διαδικασίας και στον χώρο των ακροατών. Στο βάθος της αίθουσας τοποθετείται υπερυψωμένη έδρα (+0,80 μέτρα) και επί αυτής διατάσσονται τα καθίσματα (θώκοι) των λειτουργών και οργάνων της ακροαματικής διαδικασίας με την ακόλουθη σειρά (από τα αριστερά προς τα δεξιά των ακροατών: ο Εισαγγελέας, δύο ένορκοι, ένας Δικαστής, στη μέση ο Πρόεδρος, ένας Δικαστής, δύο ένορκοι και ο γραμματέας. Η έδρα επικοινωνεί, μέσω θύρας, με το δωμάτιο διάσκεψης, από το οποίο εισέρχονται στην αίθουσα οι δικαστές και όπου αποσύρονται δικαστές και ένορκοι για σύσκεψη. Μπροστά από την έδρα δημιουργείται περιοχή διαδικασίας κατάλληλων διαστάσεων. Στην αριστερή πλευρά των ακροατών τοποθετούνται τα έδρανα των δικηγόρων κατηγορίας. Δεξιά των ακροατών υπάρχουν τα έδρανα των δικηγόρων υπερασπίσεως, ενώ ανάμεσά τους είναι το εδώλιο των κατηγορουμένων και μπροστά από τον Πρόεδρο του Δικαστηρίου, τοποθετείται το βήμα του μάρτυρα. Στον χώρο των ακροατών τοποθετούνται καθίσματα σε σειρές, για το κοινό, με τους απαραίτητους διαδρόμους ανάμεσά τους. Η αίθουσα αυτή συμπληρώνεται με το γραφείο διάσκεψης, την κλειστή κυκλοφορία προσαγωγής κρατουμένων που ευρίσκονται στα δεξιά των ακροατών.

**Αίθουσα μονομελούς και τριμελούς Πλημμελειοδικείου:** Η διάταξη της αίθουσας διαφέρει από την διάταξη του Μικτού Ορκωτού Δικαστηρίου στο ότι δεν υπάρχει το στοιχείο των ενόρκων. Οι θέσεις κατηγορουμένων τοποθετούνται πίσω από το βήμα του μάρτυρα και δεξιά και αριστερά τοποθετούνται τα έδρανα των δικηγόρων υπερασπίσεως και κατηγορίας. Η αίθουσα αυτή συμπληρώνεται με το γραφείο διάσκεψης δικαστών και την κλειστή προσαγωγή κρατουμένων (κοινά με αυτά του Μικτού Ορκωτού Δικαστηρίου όταν αυτό είναι εφικτό).

**Δωμάτιο διάσκεψης:** Το δωμάτιο διάσκεψης (κοινό για Μικτό Ορκωτό Δικαστήριο και Πλημμελειοδικείο όταν αυτό είναι εφικτό) πρέπει να έχει άμεση επικοινωνία με την έδρα των Δικαστών για τους προαναφερθέντες λόγους. Πρέπει να βρίσκεται μακριά από εστίες θορύβου, να έχει ιδιαίτερο βεσιτάριο και wc, καθώς και φυσικό φωτισμό και αερισμό. Επίσης πρέπει να έχει επαρκή γραφεία και ηλεκτρονικούς υπολογιστές.

**Ιδιαίτερη κλίμακα μεταφοράς των κρατουμένων:** Οι υπόδικοι υπό κράτηση, όταν μεταφέρονται στο Δικαστήριο, παραμένουν σε θαλάμους στο ημιυπόγειο ή στο ισόγειο του κτηρίου απ' όπου μεταβαίνουν συνοδευόμενοι από ιδιαίτερο κλιμακοστάσιο στις αίθουσες των Ποινικών Δικαστηρίων, κατευθείαν στο εδώλιο (κλειστή προσαγωγή).

**Ταμεία:** Οι χώροι των ταμείων προβλέπονται για την εξυπηρέτηση των δικηγόρων και του κοινού και τοποθετούνται στο ισόγειο.

**Αίθουσα Δικηγόρων:** Στην ενότητα των ακροατηρίων προβλέπεται αίθουσα στην οποία μπορούν οι δικηγόροι να συνεννοούνται με τους πελάτες τους κλπ.

**Τεχνικά και Εποπτικά Μέσα Αιθουσών Ακροατηρίων:** Σε όλες τις αίθουσες ακροατηρίων υπάρχουν σταθεροί (εμπειρημένοι στις θέσεις εργασίας) υπολογιστές σε κάθε έδρανο όπου κάθεται δικαστής, εισαγγελέας ή ένορκος, όπως επίσης και στα έδρανα των δικηγόρων. Εντός των αιθουσών ακροατηρίου υπάρχει πλήρης κάλυψη wi-fi και αντίστοιχη πλήρης καλωδίωση για τη λειτουργία των υπολογιστών.

Επίσης προβλέπεται κατάλληλη μικροφωνική εγκατάσταση και μηχανήματα καταγραφής ήχου, ώστε να ηχογραφείται το σύνολο της διαδικασίας και κατόπιν να παράγονται τα έγγραφα πρακτικά της δίκης. Ακόμα, υπάρχει στην αίθουσα οθόνη τηλεοράσεως, ώστε να είναι εφικτή η εξέταση μαρτύρων που δεν δύνανται να έχουν φυσική παρουσία στη δίκη.

### 1.2.2. Γραφεία

**Λειτουργία:** Γενικά η λειτουργία των γραφείων των Δικαστικών Μεγάρων είναι παρόμοια με την λειτουργία των δημοσίων γραφείων, που έχουν επαφή με το κοινό σε όλες τις εργάσιμες μέρες και ώρες. Οι υπηρεσίες που αναγράφονται ότι θα στεγαστούν στις κτιριακές υποδομές, είναι ανεξάρτητες μεταξύ τους, και μπορούν να αποτελέσουν ανεξάρτητες χωρικές ενότητες. Το Πρωτοδικείο περιλαμβάνει το Ποινικό Τμήμα, την ανάκριση και το μεγάλο αντικείμενο των πολιτικών υποθέσεων και συγκεντρώνει το μεγαλύτερο ποσοστό εργασίας και κίνησης.

**Κίνηση:** Η κίνηση αρχίζει με την κατάθεση αίτησης ή κοινής αγωγής, ανάλογα με το αντικείμενο, στο αρμόδιο γραφείο. Ο αντίστοιχος προϊστάμενος της γραμματείας του γραφείου προσδιορίζει τη δικάσιμο, καταχωρεί στα πινάκια και στη συνέχεια συντάσσει τα ευρετήρια.

Στο ποινικό τμήμα η εργασία γίνεται σε συνεργασία με τη γραμματεία της Εισαγγελίας και είναι ουσιαστικά η εργασία που βοηθάει την ανάκριση, την έκδοση βουλευμάτων και την κατάρτιση ποινικών αποφάσεων. Ιδιαίτερα σημαντική είναι η εργασία καθαρογραφής (δακτυλογράφηση), που πρέπει να γίνεται σε χώρους μη προσπελάσιμους από το κοινό.

Η Εισαγγελία είναι ανεξάρτητη υπηρεσία και ισότιμη με το Πρωτοδικείο, ασχολείται κύρια με ποινικές υποθέσεις. Η λειτουργική σχέση της με το Πρωτοδικείο αφορά στην ανάκριση, το τμήμα βουλευμάτων και γενικά στις ποινικές υποθέσεις.

Ο Δικηγορικός Σύλλογος πρέπει να έχει ιδιαίτερη είσοδο, για να μπορεί να λειτουργεί, σε ώρες που τα γραφεία είναι κλειστά. Πρέπει όμως να εξασφαλίζεται άμεση επικοινωνία με τους χώρους του Δικαστικού Μεγάρου.

**Διάταξη:** Γενικά τα γραφεία των προϊσταμένων δικαστικών λειτουργιών πρέπει να έχουν άμεση επικοινωνία με τα γραφεία των προϊσταμένων της γραμματείας και αυτά με τα γραφεία των υπαλλήλων. Τα γραφεία των δικαστικών λειτουργιών μπορούν να βρίσκονται μακριά από γραφείο Προέδρου, κοντά όμως στην αίθουσα ολομέλειας και βιβλιοθήκης. Η αίθουσα αυτή προβλέπεται να είναι απομακρυσμένη από τον θόρυβο της κίνησης των γραφείων.

Επίσης, πρέπει να υπάρχει αίθουσα δικαστών, δύο (2) αίθουσες όπου θα στεγάζονται η Ένωση Δικαστών και Εισαγγελέων και η Ένωση Εισαγγελέων Ελλάδος, καθώς και αίθουσα εκδηλώσεων.

### 1.2.3. Βοηθητικές Υπηρεσίες

**Γενικά:** Οι βοηθητικές υπηρεσίες περιλαμβάνουν χώρους που εξυπηρετούν την ενότητα των ακροατηρίων ή την ενότητα των γραφείων είτε και τις δυο ενότητες συγχρόνως. Οι χώροι αυτοί τοποθετούνται στο ισόγειο ή στο ημιυπόγειο και είναι βασικά οι ακόλουθοι:

- κλιμάκιο τμήματος μεταγωγών
- γενικό αρχείο
- αποθήκες υλικού
- κυλικείο
- χώροι υγιεινής (και στον όροφο)



- χώρος ηλεκτρομηχανολογικών εγκαταστάσεων

**Κλιμάκια τμήματος μεταγωγών:** Είναι οι χώροι του Δικαστηρίου, όπου μεταφέρονται (με συνοδεία) υπόδικοι κρατούμενοι από τις φυλακές ή το αστυνομικό τμήμα μεταγωγών. Οι χώροι αυτοί τοποθετούνται στο ημιυπόγειο ή στο ισόγειο σε θέση που να παρέχει ασφάλεια. Πρέπει να έχουν φυσικό φωτισμό και αερισμό και να είναι καλά ασφαλισμένοι, η προσπέλαση σε αυτούς τους χώρους, πρέπει να γίνεται από ιδιαίτερη είσοδο, απομονωμένη, όπου θα φτάσει τροχοφόρο. Από τους χώρους αυτούς γίνεται η κλειστή προσαγωγή των κατηγορουμένων στις αίθουσες ακροατηρίου. Προτείνεται να γίνει χρήση του χώρου του υφιστάμενου υπόγειου χώρου στάθμευσης.

**Γενικό αρχείο:** Το γενικό αρχείο, δεν αποτελεί μόνο χώρο αποθηκείωσης, αλλά αποτελεί και υπηρεσία που χορηγεί επίσημα αντίγραφα παλιών αποφάσεων και επισήμων δικαστικών εγγράφων. Μπορεί να τοποθετηθεί στο υπόγειο αρκεί να εξασφαλισθεί φωτισμός, και αερισμός, για την καλή διατήρηση του υλικού αλλά και για την δυνατότητα παραμονής υπαλλήλων. Το γενικό αρχείο διαιρείται σε χώρους κατά δικαστική υπηρεσία και πρέπει να έχει εύκολη επικοινωνία με τα γραφεία.

**Αποθήκες υλικού:** Αυτές προβλέπονται για αποθήκευση υλικού σε χρήση ή σε αχρηστία. Τοποθετούνται στο υπόγειο και διαιρούνται κατά υπηρεσία.

**Κυλικεία:** Τοποθετούνται στο ισόγειο και σε δύο ορόφους και σε θέσεις που να εξυπηρετούν, τόσο το κοινό των ακροατηρίων όσο και το προσωπικό των γραφείων.

Ο χώρος περιλαμβάνει μικρό παρασκευαστήριο, χώρο όρθιων και μερικά τραπεζάκια με καρέκλες. Λόγω της έκτασης των Δικαστικών αυτών Μεγάρων καθώς και λόγω του πολυπληθούς αριθμού των υπαλλήλων αλλά και των επισκεπτών προτείνεται η δημιουργία περισσότερων του ενός χώρου και ενδεχομένως η δημιουργία χώρου κυλικείου αποκλειστικής χρήσης των Δικαστικών Λειτουργιών και υπαλλήλων του Πρωτοδικείου και της Εισαγγελίας. Πρέπει να ληφθεί μέριμνα ώστε οι επισκέπτες των κυλικείων να μην επηρεάζουν την ασφάλεια των χώρων καθώς και να μην επιβαρύνουν την οριζόντια κυκλοφορία στους χώρους των Δικαστικών αυτών Μεγάρων.

**Χώροι υγιεινής κοινού:** Εξυπηρετούν κυρίως το κοινό των ακροατηρίων. Εδώ πρέπει να προβλεφθούν χώροι για φύλαξη απορριμμάτων και ειδών καθαρισμού. Επίσης υπάρχουν ειδικοί χώροι υγιεινής δικηγόρων με πρόσβαση με χρήση ηλεκτρονικών μέσων (ταυτότητες Δικηγορικών Συλλόγων).

**Υπαίθριος χώρος:** Ιδιαίτερη σημασία έχει και η διαμόρφωση του υπαίθριου χώρου του γηπέδου, που αποτελεί προέκταση των χώρων αναμονής κοινού, στις αίθουσες ακροατηρίων. Η όλη διαμόρφωση (όταν βέβαια το μέγεθος του διατιθεμένου οικοπέδου το επιτρέπει) πρέπει να περιλαμβάνει:

- χώρους καθιστικών με αντίστοιχο εξοπλισμό κατάλληλα ενταγμένους, ώστε να εξυπηρετούνται και από το κυλικείο, περιτριγυρισμένους από πράσινο, ώστε να δημιουργείται μια ευχάριστη και ήρεμη ατμόσφαιρα,
- πεζόδρομους,
- περιοχές φύτευσης υψηλού πρασίνου,
- περιοχές φύτευσης χαμηλού πρασίνου.

Όλες οι εργασίες για τη διαμόρφωση του περιβάλλοντος χώρου θα πρέπει να συνοδεύονται από λεπτομερή κατασκευαστικά σχέδια όπως: εσωτερικών δρόμων, πεζοδρομίων, κιγκλιδωμάτων κ.λπ.

Προβλέπεται η δημιουργία ή αγορά και τοποθέτηση εικαστικών έργων στον περιβάλλοντα χώρο των δικαστικών μεγάρων σε εναρμόνιση και με το άρθρο 2 του Ν. 2557/1997 «Θεσμοί, μέτρα και δράσεις πολιτιστικής ανάπτυξης» (Α' 271).

#### 1.2.4. Η θέση των ενότητων - χώρων στο κτήριο

Από τη λειτουργία των Δικαστικών Μεγάρων που περιγράφηκε στο προηγούμενο κεφάλαιο γίνεται φανερό ότι η ενότητα των ακροατηρίων είναι εκείνη που έχει το μεγαλύτερο κυκλοφοριακό φόρτο κοινού. Για το λόγο αυτό, όπως ήδη αναφέρθηκε, είναι απαραίτητη η ανάπτυξη των χώρων της ενότητας, κυρίως στο ισόγειο (χωρίς να αποκλείεται η χωροθέτηση και στους ορόφους), αναλόγως των ιδιαιτεροτήτων του οικοπέδου και των όρων δόμησης όπου θα ανεγερθούν οι κτιριακές υποδομές. Η ενότητα των γραφείων έχει και αυτή (ορισμένοι ιδιαίτερα χώροι της) σχέση με το

κοινό, μικρότερη όμως κυκλοφοριακή επιβάρυνση. Θα μπορούσε συνεπώς να αναπτυχθεί στους ορόφους (χωρίς να αποκλείεται η χωροθέτηση τμήματος στο ισόγειο).

Οι βοηθητικοί χώροι που εξυπηρετούν τις δυο ενότητες (κοινοί σε ορισμένες περιπτώσεις για κοινό – υπαλλήλους) πρέπει να γειτνιάζουν με τους χώρους των ενοτήτων που καλούνται να εξυπηρετήσουν.

Στη χωροθέτηση των χώρων πρέπει να ληφθούν υπ' όψη παράγοντες όπως η συχνότητα και η σπουδαιότητα χρήσης τους. Για παράδειγμα οι αποθήκες υλικού έχουν μικρή συχνότητα και μειωμένη σπουδαιότητα, δεν έχουν ιδιαίτερες απαιτήσεις φωτισμού, αερισμού, επομένως δεν είναι απαραίτητο να γειτνιάζουν με τα γραφεία του προσωπικού.

Οι βοηθητικοί χώροι συνεπώς ανάλογα με την χρήση τους μπορούν να τοποθετούνται στο αντίστοιχο επίπεδο (υπόγειο, ισόγειος όροφος).

### 1.2.5. Κυκλοφορία

Από την λειτουργία του Δικαστικού Μεγάρου γίνεται φανερό ότι ιδιαίτερα σημαντικό στοιχείο στην αρχιτεκτονική επίλυση του κτηρίου είναι οι κυκλοφορίες και οι χώροι αναμονής.

Είναι σκόπιμο να επιτυγχάνεται η άνετη προσπέλαση του κοινού προς τα ακροατήρια αλλά και η εύκολη προσπέλαση στα γραφεία. Οι δυο αυτές κινήσεις είναι ανεξάρτητες (παράλληλες) πρέπει όμως να δίνεται η δυνατότητα μετάβασης κοινού (όπως και των υπαλλήλων) προς την ενότητα των ακροατηρίων από τα γραφεία. Παράλληλα απαιτείται ιδιαίτερη προσπέλαση των δικαστών από τα γραφεία στα ακροατήρια και αντίστροφα.

Στα παραπάνω πρέπει να προστεθεί η απευθείας προσπέλαση του τμήματος μεταγωγών και η κλειστή προσαγωγή στα ακροατήρια.

Η εσωτερική οργάνωση της λειτουργίας του κτηρίου που επιτυγχάνεται με την κατάλληλη διεύθυνση των κυκλοφοριών θα πρέπει να ανταποκρίνεται στην ποικιλία των λειτουργιών του, να χαρακτηρίζεται όμως παράλληλα από ξεκάθαρη οργάνωση στους επιμέρους τομείς, με ομαλή κι εύκολη πρόσβαση.

Σύμφωνα με τους κανονισμούς παθητικής πυροπροστασίας απαγορεύονται οι αδιέξοδες διαδρομές (επιμήκεις και σκοτεινοί διάδρομοι, οξείες γωνίες στην διασταύρωση αξόνων κυκλοφορίας κ.λπ.). Τέλος θα πρέπει να προβλεφθεί η απρόσκοπτη κίνηση στους χώρους του κτηρίου ατόμων με ειδικές ανάγκες (ράμπες, ασανσέρ, κλπ.).

### 1.2.6. Λοιπά στοιχεία

Κάνναβος: Η χρήση καννάβου στο σχεδιασμό είναι επιθυμητή, καθώς βοηθά στη σωστή λειτουργική οργάνωση και ευελιξία σε πιθανές εσωτερικές μεταβολές και επεκτάσεις.

Υπαίθριος χώρος – προσπέλαση: Ο υπαίθριος χώρος θα πρέπει να αντιμετωπισθεί σαν οργανικό κομμάτι της όλης σύνθεσης και η κεντρική προσπέλαση στο κτήριο να είναι σαφής.

Ο χαρακτήρας - οι όγκοι - η μορφή: Η μορφολογία του κτηρίου, τα υλικά κατασκευής του, η διαμόρφωση του εσωτερικού και εξωτερικού χώρου πρέπει να στοχεύουν στη δημιουργία ενός σύγχρονου κτηρίου, που εντάσσεται στο φυσικό και δομημένο περιβάλλον, εκφράζοντας το ρόλο και τη σημασία του ως θεσμούς διαφύλαξης των ανθρωπίνων δικαιωμάτων καθώς και να εναρμονίζεται με τα υπόλοιπα κτήρια των υφιστάμενων Δικαστικών Μεγάρων, ήτοι τον Άρειο Πάγο, το Εφετείο Αθηνών και το Ειρηνοδικείο με κατάλληλο αρχιτεκτονικό σχεδιασμό που θα σηματοδοτεί την ιεραρχία στην απονομή της δικαιοσύνης.

Λαμβάνοντας υπόψη τις γενικές αρχές σχεδιασμού Δικαστικών Μεγάρων, σχετικά με τις λειτουργικές αρχές ενοτήτων και χώρων και τις γενικές αρχές οργάνωσης χώρων, παρατίθεται στις παρακάτω ενότητες αναλυτικά το αντικείμενο της σύμπραξης. Αποτυπώνεται δηλαδή η απαραίτητη εκτέλεση έργων και η παροχή υπηρεσιών στις οποίες αποβλέπει ο Δημόσιος Φορέας και επιπλέον προσδιορίζονται τα λειτουργικά και τεχνικά χαρακτηριστικά, οι προδιαγραφές του και τα λοιπά απαραίτητα στοιχεία που προκύπτουν από τον γενικό σχεδιασμό του Έργου και οι κύριοι παράγοντες που έχουν ληφθεί υπόψη για την επιλογή των συγκεκριμένων λειτουργικών και τεχνικών χαρακτηριστικών.



### 1.3 Τεχνικά και Λειτουργικά Χαρακτηριστικά Έργου

Προβλέπεται η ανέγερση κτιριακών υποδομών του νέου Δικαστικού Μεγάρου όπου σκοπός της ανέγερσής τους είναι η συγκρότηση των δικαστικών υπηρεσιών που αυτή τη στιγμή στεγάζονται σε πολλαπλά και ακατάλληλα για τις παρεχόμενες υπηρεσίες κτήρια. Ο σχεδιασμός των νέων κτιριακών υποδομών θα γίνει με γνώμονα την κάλυψη των λειτουργικών αναγκών σε επίπεδο εγκαταστάσεων και υποδομών και τις υφιστάμενες και μελλοντικές ανάγκες για την έκβαση των δικαστικών υποθέσεων της πόλης των Αθηνών.

Ο γενικός σχεδιασμός του Έργου βασίζεται πρωτίστως στη λειτουργική οργάνωση των υπηρεσιών λαμβάνοντας υπόψη τις παρεχόμενες δικαστικές υπηρεσίες και την επίλυση ουσιαστών ζητημάτων που αντιμετωπίζονται και δυσχεραίνουν το Έργο των δικαστικών λειτουργιών στην πόλη των Αθηνών.

Το σύνολο των δικαστικών λειτουργιών θα είναι οι ακόλουθες:

- Πρωτοδικείο
- Εισαγγελία Πρωτοδικών

Για κάθε μία από τις ανωτέρω υπηρεσίες περιγράφεται ο προβλεπόμενος σχεδιασμός βάσει του οποίου θα γίνει η ανέγερση των νέων κτιριακών εγκαταστάσεων.

#### **Πρωτοδικείο**

Η στέγαση του Πρωτοδικείου Αθηνών σε ένα σύγχρονο συγκρότημα κτιριακών εγκαταστάσεων που να πληροί τις σύγχρονες απαιτήσεις απονομής Δικαιοσύνης θα οδηγήσει σε αναβάθμιση του κύρους της, διευκόλυνση της εργασίας όλων των εμπλεκόμενων σε αυτή (δικαστικοί, δικηγόροι, δικαστικοί υπάλληλοι, πολίτες) και πιθανόν και σε επιτάχυνσή της καθώς λόγω των υφιστάμενων δομών δεν γίνεται βέλτιστη χρήση των διαθεσίμων πόρων (ανθρώπινων και υλικοτεχνικών). Επιπλέον, τα τελευταία χρόνια έχουν αναδειχθεί και ανάγκες που δεν μπορούσαν να υπηρετηθούν από τις υπάρχουσες δομές.

Η κατασκευή νέου Πρωτοδικείου στον χώρο που βρίσκεται σήμερα μεταξύ Εφετείου και Ειρηνοδικείου θα ήταν η βέλτιστη λύση προκειμένου να βρίσκονται στον ίδιο χώρο όλες οι υπηρεσίες της πολιτικής δικαιοσύνης, γεγονός που θα οδηγούσε σε καλύτερες συνέργειες και εξοικονομήσεις χρόνου.

Στον Πίνακα 1 αναλύονται οι χώροι που προβλέπονται για το Πρωτοδικείο Αθηνών μετά από την μεταστέγασή του από τα κτήρια της Σχολής Ευελπίδων.

#### **Εισαγγελία**

Η Εισαγγελία Πρωτοδικών Αθηνών, ως δικαστική αρχή, προκειμένου να ανταποκριθεί αποτελεσματικά στο ρόλο της σχετικά με την τήρηση της νομιμότητας, την προστασία του πολίτη και τη διαφύλαξη των κανόνων της δημόσιας τάξης, θα εγκατασταθεί σε διακριτό σημείο του νέου Δικαστικού Μεγάρου. Συγκεκριμένα για την Εισαγγελία Πρωτοδικών έχει γίνει πρόβλεψη, όπως αυτή φαίνεται στον Πίνακα 2, συνολικού εμβαδού 10.000τ.μ..

Το γραφείο ποινικού μητρώου της Εισαγγελίας έχει μεγάλη κίνηση, για αυτό πρέπει να είναι εύκολα προσπελάσιμο από το κοινό, χωρίς να εμποδίζεται η λειτουργία των άλλων γραφείων.

#### **Λοιποί χώροι**

Οι βοηθητικοί χώροι θα γειτνιάζουν με τους χώρους ενοτήτων που καλούνται να εξυπηρετήσουν. Στη χωροθέτησή τους έχουν ληφθεί υπόψη παράγοντες όπως η συχνότητα και η ανάγκη χρήση τους και οι ιδιαίτερες απαιτήσεις φωτισμού, αερισμού και πρόσβασης. Ως εκ τούτου, έχει προβλεφθεί χώρος για την εγκατάσταση του διακομιστή (server) που θα εξυπηρετεί τις κτιριακές υποδομές, χώρος φωτοτυπικών μηχανημάτων και αποθήκη χαρτιού, χώρος αποδυτηρίων καθαριστριών και αποθήκη ειδών καθαριότητας και αποθηκευτικός χώρος αρχείου και πιεστηρίων. Παράλληλα, για την εξυπηρέτηση των αναγκών του Δικαστικού Μεγάρου, έχει γίνει πρόβλεψη για τρεις αίθουσες ακροατηρίων καθώς και αίθουσα για την αναμονή κοινού. Παράλληλα θα προβλεφθεί γραφείο μεταγωγών (με δική του τουαλέτα ανδρών και γυναικών), και ξεχωριστοί θάλαμοι κρατουμένων ανδρών και γυναικών με τις δικές τους ξεχωριστές τουαλέτες.

Πέραν των ανωτέρω, στις νέες κτηριακές υποδομές θα λειτουργούν κυλικεία, ενώ θα είναι απολύτως προσβάσιμες από Άτομα με Ειδικές Ανάγκες.

Λαμβάνοντας υπόψη τις λειτουργικές ανάγκες που προκύπτουν για το Δικαστικό Μέγαρο βάσει του γενικού σχεδιασμού του Έργου, έχουν καταρτιστεί τα Κτιριολογικά Προγράμματα, το οποία αποτυπώνουν τους προβλεπόμενους χώρους για κάθε τομέα λειτουργίας του Μεγάρου.

#### **Χώροι Στάθμευσης**

Στο Έργο περιλαμβάνεται η λειτουργική ανακατασκευή και στατική ενίσχυση του υφιστάμενου Υπόγειου Χώρου τριών (3) επιπέδων, έκτασης 45.000 τ.μ. περίπου, ο οποίος θα χρησιμοποιηθεί και για την κάλυψη των αναγκών σε θέσεις στάθμευσης του Πρωτοδικείου και της Εισαγγελίας Αθηνών, καθώς και των λοιπών δικαστικών κτηρίων που ευρίσκονται εντός του Ακινήτου.

**Πίνακας 1 Κτηριολογικό Πρόγραμμα Πρωτοδικείου Αθηνών**

α/α	ΛΕΙΤΟΥΡΓΙΚΗ ΕΝΟΤΗΤΑ	ΧΩΡΟΣ	ΑΡΙΘΜΟΣ ΧΩΡΩΝ	ΘΕΣΕΙΣ ΕΡΓΑΣΙΑΣ, ΑΤΟΜΑ	Εμβαδόν (τμ)	ΑΠΑΙΤΟΥΜΕΝΗ ΕΠΙΦΑΝΕΙΑ ΧΩΡΟΥ	ΣΥΝΟΛΙΚΗ ΕΠΙΦΑΝΕΙΑ ΕΝΟΤΗΤΑΣ
-----	---------------------	-------	---------------	------------------------	--------------	-----------------------------	-----------------------------

A.	Δικαστικοί Λειτουργοί						
A1	Πρόεδρος και Εισαγγελέας	Γραφειακός χώρος	250	250	12,50	3.125,00	
A2		Χώρος συσκέψεων	100		12,50	1.250,00	
A3	Πρωτοδίκες και Αντεισαγγελείς	Γραφειακός χώρος	150	325	12,50	4.062,50	
	Σύνολο χώρων και ατόμων		500	575			
	Σύνολο ωφέλιμης επιφάνειας χώρων σε τμ						8.437,50

B.	ΤΜΗΜΑ						
B1	Προϊστάμενος Δ/νσης	Γραφειακός Χώρος	10	10	15,00	150,00	
B2	Προϊστάμενος Τμήματος	Γραφειακός Χώρος	20	20	12,50	250,00	
B3	Υπάλληλοι	Γραφειακός Χώρος	600	1.292	7,50	9.690,00	
B4		Γραφειακός Χώρος	0	0	7,50	0,00	
	Σύνολο χώρων και ατόμων		630	1.322			
	Σύνολο ωφέλιμης επιφάνειας χώρων σε τμ						10.090,00

Γ.	ΛΟΙΠΟΙ ΧΩΡΟΙ						
Γ1	Server	Γραφειακός Χώρος	1		80,00	80,00	
Γ2	Χώρος φωτοτυπικών μηχανημάτων - Αποθήκη	Γραφειακός Χώρος	1		300,00	300,00	

α/α	ΛΕΙΤΟΥΡΓΙΚΗ ΕΝΟΤΗΤΑ	ΧΩΡΟΣ	ΑΡΙΘΜΟΣ ΧΩΡΩΝ	ΘΕΣΕΙΣ ΕΡΓΑΣΙΑΣ, ΑΤΟΜΑ	Εμβαδόν (τμ)	ΑΠΑΙΤΟΥΜΕΝΗ ΕΠΙΦΑΝΕΙΑ ΧΩΡΟΥ	ΣΥΝΟΛΙΚΗ ΕΠΙΦΑΝΕΙΑ ΕΝΟΤΗΤΑΣ
	χάρτου						
Γ3	Κυλικείο-Αποδυτήρια Καθαριστριών-Αποθήκηιδ. καθ.	Γραφειακός Χώρος	1		150,00	150,00	
Γ4	Γενικό αρχείο, Αίθουσα μελέτης κ.λπ.	Γραφειακός Χώρος	1		1.000,00	1.000,00	
Γ5	Αποθήκη επίπλων - εξοπλισμού	Αποθηκευτικός Χώρος	1		100,00	100,00	
Γ6	Αίθουσα πολλαπλών χρήσεων		1		600,00	600,00	
Γ7	Αίθουσα ακροατηρίων		10		150,00	1.500,00	
Γ8	Αίθουσα ακροατηρίων		61		120,00	7.320,00	
Γ9	Αναμονή κοινού		61		30,00	1.830,00	
Γ10	Χώρος μεταγωγών		1		400,00	400,00	
Γ11	Χώρος κράτησης και αναμονής κρατουμένων		1		150,00	150,00	
	Σύνολο χώρων και ατόμων		140				
	Σύνολο ωφέλιμης επιφάνειας χώρων σε τμ						13.430,00
	Σύνολο χώρων και ατόμων		1.270	1.897			
	Σύνολο ωφέλιμης επιφάνειας χώρων σε τμ						31.957,50
	Προσαύξηση εμβαδού για χώρους υγιεινής, διαδρόμους εξυπηρέτησης χώρων και εξωτερικές τοιχοποιίες (25%)						7.989,38
	Σύνολο μικτής επιφάνειας χώρων σε τμ						39.946,88

**Πίνακας 2 Κτηριολογικό Πρόγραμμα Εισαγγελίας Αθηνών**

ΤΜΗΜΑ / ΧΩΡΟΣ	Αριθμός Ατόμων	Σύνολο Χώρων	Συνολικάτμ	Παρατηρήσεις
Γραφείο Επιθεωρητή	1	1	40	
Γραφείο Διευθύνουσας την Εισαγγελία	1	1	40	
Χώρος Γραμματείας Διευθύνουσας την Εισαγγελία	4	1	25	
Γραφείο Προϊσταμένης Δ/νσης Γραμματείας	1	1	25	
Χώρος Γραμματείας Προϊσταμένης Δ/νσης Γραμματείας	2	1	25	
Μισθοδοσίας & Διαχείρισης Οικονομικών	9	1	40	
Γραφείο Διαχείρισης Αποθήκης	2	1	20	
Αποθήκη αναλωσίμων & γραφικής ύλης & χαρτιού	0	1	200	
Αποθήκη Hardware	0	1	80	
Αποθήκη Ειδών Καθαριότητας/ Εκλογικού Υλικού κλπ	0	1	20	
Κατηγορητήρια Εισαγγελικών Γραφείων	13	2	70	35+35
Εισαγγελικά Γραφεία	28	6	200	30*5+50
Γραφείο Εισαγγελέα Ανηλίκων	2	2	50	25+25
Γραμματεία Εισαγγελέα Ανηλίκων	2	1	20	
Τμήμα Ανηλίκων	5	1	30	
Γραφείο Εισαγγελέα Διοικητικού	2	1	40	
Διοικητικό	16	2	40	20+20
Αίθουσα Καταθέσεων	0	1	40	
Γραφείο Εισαγγελέα Ενδοοικογενειακής Βίας	2	1	40	
Γραφείο Εισαγγελέα Περιβάλλοντος	1	1	30	
Γραφείο Εισαγγελέα Προστασίας Ζώων	1	1	30	
Γραφείο Οικονομικών Εισαγγελέων	4	2	80	40+40
Πρωτόκολλο	9	1	50	
Γραφείο Εισαγγελέα Προσδιορισμού	2	1	40	
Προσδιορισμός Μονομελούς	48	15	300	20*15
Προσδιορισμός Τριμελούς	55	20	400	20*20
Ασφαλιστικά Ταμεία	6	1	30	
Ερήμην	20	3	100	40+40+20

ΤΜΗΜΑ / ΧΩΡΟΣ	Αριθμός Ατόμων	Σύνολο Χώρων	Συνολικάτμ	Παρατηρήσεις
Κατηγορητήρια Β' Ποινικής Δίωξης	14	2	70	35+35
Β' Ποινική δίωξη - Αγορανομία	19	3	120	30+30+60
Β' Επιμελητών	72	2	150	50+100
Α & Γ Επιμελητών	111	2	200	50+150
Γραφείο Εισαγγελέων Ποινικής Δίωξης	4	1	50	
Αυτόφωρα - Κατηγορητήρια Α' Ποινικής Δίωξης	20	2	50	25+25
Χώρος Συνοδευτών	0	1	100	
Α' Ποινικής Δίωξης	28	4	160	4*40
Βουλευματα	6	1	40	
Γραφείο Εισαγγελέων Ακροάσεων	2	1	40	
Ακροάσεις - Δικαστικής Συνδρομής	11	2	75	50+25
Γραφείο Εισαγγελέων Εκτελέσεως Ποινών	3	1	50	
Χώρος Αναμονής Κρατουμένων	0	1	80	
Εκτελέσεων & Βουλευμάτων	2	3	130	60+40+30
Αρχείο Εκτελέσεων	0	1	600	
Πληροφορική	9	2	90	45+45
Computer Room	0	2	75	45+30
Γραφείο Εισαγγελέα Ποινικού Μητρώου	1	1	40	
Γραφείο Εξυπηρέτησης Κοινού	4	1	40	
Ποινικό Μητρώο	15	3	90	3*30
Αρχείο Ποινικού Μητρώου	0	1	100	
Γενικό Αρχείο	0	3	3.000	3*1000
Εισαγγελίες Γνωμοδοτήσεων	4	2	80	40+40
Αίθουσες Μελέτης Εισαγγελέων	140	4	280	4*70
Αίθουσα Διασκέψεων και με εξοπλισμό τηλεδιασκέψεων	0	1	100	
Ένωση Εισαγγελέων	0	2	100	28+75
Σύνολα	701	121	8.015	
Προσαύξηση εμβαδού για χώρους υγιεινής, διαδρόμους εξυπηρέτησης χώρων και εξωτερικές τοιχοποιίες (25%)			2.004	
Σύνολο μικτής επιφάνειας χώρων σε τμ			10.019	



## 2. ΠΑΡΑΡΤΗΜΑ 2

### ΥΠΟΔΕΙΓΜΑ ΕΠΙΣΤΟΛΗΣ ΕΚΔΗΛΩΣΗΣ ΕΝΔΙΑΦΕΡΟΝΤΟΣ (σύμφωνα με την παρ. 9.2.1 της Πρόσκλησης)

Προς

**Ταμείο Αξιοποίησης Ιδιωτικής Περιουσίας του Δημοσίου Α.Ε.**

Αγαπητοί κύριοι / Αγαπητές κυρίες

*[Σε περίπτωση νομικού προσώπου, θα πρέπει να δηλωθούν τα ακόλουθα στην Επιστολή Εκδήλωσης Ενδιαφέροντος:]*

1. Ο κάτωθι υπογράφων [●] (πλήρες όνομα), ενεργώντας υπό την ιδιότητα του νόμιμου εκπροσώπου του νομικού προσώπου με την επωνυμία [●] (πλήρης εμπορική επωνυμία), (ή δεόντως εξουσιοδοτημένος προς τούτο από το νομικό πρόσωπο με την εμπορική επωνυμία [●]), που έχει την καταστατική του έδρα στην [●] (διεύθυνση, χώρα) δηλώνω ότι το ως άνω νομικό πρόσωπο («ο Υποψήφιος») ενδιαφέρεται να συμμετάσχει στο Διαγωνισμό για την ανάθεση Σύμβασης Σύμπραξης για το έργο « **ΑΝΕΓΕΡΣΗ ΚΑΙ ΛΕΙΤΟΥΡΓΙΑ ΤΟΥ ΠΡΩΤΟΔΙΚΕΙΟΥ ΚΑΙ ΤΗΣ ΕΙΣΑΓΓΕΛΙΑΣ ΑΘΗΝΩΝ ΜΕΣΩ ΣΥΜΠΡΑΞΗΣ ΔΗΜΟΣΙΟΥ ΚΑΙ ΙΔΙΩΤΙΚΟΥ ΤΟΜΕΑ (ΣΔΙΤ) ΣΥΜΦΩΝΑ ΜΕ ΤΙΣ ΔΙΑΤΑΞΕΙΣ ΤΟΥ Ν. 3389/2005**» και υποβάλλει με το παρόν Εκδήλωση Ενδιαφέροντος, σύμφωνα με τους όρους της σχετικής Πρόσκλησης.

*[Σε περίπτωση φυσικού προσώπου, θα πρέπει να δηλωθούν τα ακόλουθα στην Επιστολή Εκδήλωσης Ενδιαφέροντος:]*

1. Ο/Η κάτωθι υπογράφων/-ουσα ..... (όνομα και επώνυμο), του ..... (πλήρες όνομα πατέρα) και της ..... (πλήρες όνομα μητέρας), κάτοχος του ..... (χώρα) διαβατηρίου ή ταυτότητας, με αριθμό ....., που εκδόθηκε από ..... (η αρχή που εξέδωσε το διαβατήριο/ταυτότητα), στις ..... (ημερομηνία έκδοσης του διαβατηρίου/ταυτότητας), ..... (χώρα) πολίτης, γεννημένος στην ..... (τόπος γέννησης, πόλη και χώρα) στις ..... (ημερομηνία γέννησης), κάτοικος ..... (χώρα - πόλη - οδός – ταχυδρομικός κώδικας) («ο Υποψήφιος»), δηλώνω ότι ενδιαφέρομαι να συμμετάσχω στο Διαγωνισμό για την ανάθεση Σύμβασης Σύμπραξης για το έργο «**ΑΝΕΓΕΡΣΗ ΚΑΙ ΛΕΙΤΟΥΡΓΙΑ ΤΟΥ ΠΡΩΤΟΔΙΚΕΙΟΥ ΚΑΙ ΤΗΣ ΕΙΣΑΓΓΕΛΙΑΣ ΑΘΗΝΩΝ ΜΕΣΩ ΣΥΜΠΡΑΞΗΣ ΔΗΜΟΣΙΟΥ ΚΑΙ ΙΔΙΩΤΙΚΟΥ ΤΟΜΕΑ (ΣΔΙΤ) ΣΥΜΦΩΝΑ ΜΕ ΤΙΣ ΔΙΑΤΑΞΕΙΣ ΤΟΥ Ν. 3389/2005**» και υποβάλλει με το παρόν Εκδήλωση Ενδιαφέροντος, σύμφωνα με τους όρους της σχετικής Πρόσκλησης.

*[Εφόσον πρόκειται για Ένωση Προσώπων, θα πρέπει να δηλώνονται τα εξής στην Επιστολή Εκδήλωσης Ενδιαφέροντος:]*

1. Οι κάτωθι υπογράφωντες [●] (πλήρη ονόματα), ενεργώντας υπό την ιδιότητά μας ως νομίμων εκπροσώπων των νομικών προσώπων με τις επωνυμίες [●] (πλήρεις εμπορικές επωνυμίες), (ή ως δεόντως εξουσιοδοτημένοι προς τούτο από τα νομικά πρόσωπα με τις εμπορικές επωνυμίες [●]), που έχουν τις καταστατικές τους έδρες [●] (διεύθυνση, χώρα), δηλώνουμε ότι τα προαναφερθέντα νομικά πρόσωπα ενδιαφέρονται να συμμετάσχουν από κοινού στο Διαγωνισμό για την ανάθεση

Σύμβασης Σύμπραξης για το έργο «ΑΝΕΓΕΡΣΗ ΚΑΙ ΛΕΙΤΟΥΡΓΙΑ ΤΟΥ ΠΡΩΤΟΔΙΚΕΙΟΥ ΚΑΙ ΤΗΣ ΕΙΣΑΓΓΕΛΙΑΣ ΑΘΗΝΩΝ ΜΕΣΩ ΣΥΜΠΡΑΞΗΣ ΔΗΜΟΣΙΟΥ ΚΑΙ ΙΔΙΩΤΙΚΟΥ ΤΟΜΕΑ (ΣΔΙΤ) ΣΥΜΦΩΝΑ ΜΕ ΤΙΣ ΔΙΑΤΑΞΕΙΣ ΤΟΥ Ν. 3389/2005» και, έχοντας συστήσει μια Ένωση Προσώπων προς τούτο («ο Υποψήφιος»), υποβάλλουν με το παρόν Εκδήλωση Ενδιαφέροντος σύμφωνα με τους όρους της σχετικής Πρόσκλησης.

Η

1. Ο κάτωθι υπογράφων [●] (πλήρες όνομα), ενεργώντας υπό την ιδιότητά μου ως κοινού εκπροσώπου, δεόντως εξουσιοδοτημένου προς τούτο, των νομικών προσώπων που αναφέρονται κατωτέρω, δηλώνω ότι τα προαναφερθέντα νομικά πρόσωπα ενδιαφέρονται να συμμετάσχουν από κοινού στο Διαγωνισμό για την ανάθεση Σύμβασης Σύμπραξης για το έργο «ΑΝΕΓΕΡΣΗ ΚΑΙ ΛΕΙΤΟΥΡΓΙΑ ΤΟΥ ΠΡΩΤΟΔΙΚΕΙΟΥ ΚΑΙ ΤΗΣ ΕΙΣΑΓΓΕΛΙΑΣ ΑΘΗΝΩΝ ΜΕΣΩ ΣΥΜΠΡΑΞΗΣ ΔΗΜΟΣΙΟΥ ΚΑΙ ΙΔΙΩΤΙΚΟΥ ΤΟΜΕΑ (ΣΔΙΤ) ΣΥΜΦΩΝΑ ΜΕ ΤΙΣ ΔΙΑΤΑΞΕΙΣ ΤΟΥ Ν. 3389/2005» και, έχοντας συστήσει μια Ένωση Προσώπων προς τούτο («ο Υποψήφιος»), υποβάλλουν με το παρόν Εκδήλωση Ενδιαφέροντος σύμφωνα με τους όρους της σχετικής Πρόσκλησης. Τα κάτωθι αναφερόμενα πρόσωπα έχουν συστήσει μια ένωση προσώπων ως ακολούθως:

i) Μέλη της ένωσης προσώπων:

α) [●] (εμπορική επωνυμία), συσταθείσα σύμφωνα με το δίκαιο [●], με καταστατική έδρα [●] (χώρα, πόλη, οδός, ταχυδρομικός κώδικας), η οποία κατέχει το [●] % (μερίδα συμμετοχής στην Ένωση Προσώπων).

β) [●] (εμπορική επωνυμία), συσταθείσα σύμφωνα με το δίκαιο [●], με καταστατική έδρα [●] (χώρα, πόλη, οδός, ταχυδρομικός κώδικας), η οποία κατέχει το [●] % (μερίδα συμμετοχής στην Ένωση Προσώπων).

γ) [●]

Σύνολο: 100%

ii) Όλα τα ως άνω νομικά ή/και φυσικά πρόσωπα (μέλη της ένωσης προσώπων) συμφωνούν να καταστούν υπεύθυνα από κοινού και εις ολόκληρον απέναντι στην Διενεργούσα τον Διαγωνισμό Αρχή για τη συμμόρφωσή τους με τους όρους της Πρόσκλησης και της Διαγωνιστικής Διαδικασίας.

(Συμπληρώνεται σε περίπτωση επίκλησης πόρων Τρίτων Φορέων)

2. Για τις ανάγκες του Διαγωνισμού και την εκτέλεση της Σύμβασης Σύμπραξης δηλώνω/ουμε ότι οι παρακάτω οικονομικοί φορείς θα παρέχουν ικανότητες και πόρους προς τον Υποψήφιο ή σε μέλος αυτού, σχετικά με ικανότητες που απαιτεί η Πρόσκληση, ως εξής:

Αποδέκτης των πόρων (Υποψήφιος ή μέλος του)	Επωνυμία Τρίτου Φορέα	Είδος Ικανοτήτων (με μνεία § της Πρόσκλησης)

<i>Αποδέκτης των πόρων (Υποψήφιος ή μέλος του)</i>	<i>Επωνυμία Τρίτου Φορέα</i>	<i>Είδος Ικανοτήτων (με μνεία § της Πρόσκλησης)</i>

3. Για τις ανάγκες του Διαγωνισμού και την εκτέλεση της Σύμβασης Σύμπραξης δηλώνω/ουμε ότι οι παρακάτω οικονομικοί φορείς ορίζεται ότι θα ενεργήσουν ως ο Κατασκευαστής του Έργου:

	<i>ΕΠΩΝΥΜΙΑ</i>	<i>% Συμμετοχής</i>
<i>ΚΑΤΑΣΚΕΥΑΣΤΗΣ</i>	.....	
	.....	
	.....	

4. Για τις ανάγκες του Διαγωνισμού και την εκτέλεση της Σύμβασης Σύμπραξης δηλώνω/ουμε ότι οι παρακάτω οικονομικοί φορείς ορίζεται ότι θα ενεργήσουν ως ο Μελετητής του Έργου:

	<i>ΕΠΩΝΥΜΙΑ</i>	<i>Κατηγορία Μελέτης</i>
<i>ΜΕΛΕΤΗΤΗΣ</i>	.....	
	.....	
	.....	

5. Για τις ανάγκες του Διαγωνισμού και την εκτέλεση της Σύμβασης Σύμπραξης δηλώνω/ουμε ότι οι παρακάτω οικονομικοί φορείς ορίζεται ότι θα ενεργήσουν ως ο Διαχειριστής του Έργου:

	<i>ΕΠΩΝΥΜΙΑ</i>	<i>% Συμμετοχής</i>
<i>ΔΙΑΧΕΙΡΙΣΤΗΣ</i>	.....	
	.....	
	.....	

6. Η Εκδήλωση Ενδιαφέροντός μας συνοδεύεται από όλα τα απαραίτητα στοιχεία και δικαιολογητικά για τη συμμετοχή στη Διαγωνιστική Διαδικασία, όπως ορίζεται στο Άρθρο 9 της Πρόσκλησης, η οποία εκδόθηκε από την Διενεργούσα τον Διαγωνισμό Αρχή τον Νοεμβρίου 2022.

7. Σε περίπτωση που ο ανωτέρω Υποψήφιος αναδειχθεί Προσωρινός Ανάδοχος και κληθεί να υπογράψει τη Σύμβαση Σύμπραξης για την εκτέλεση του Έργου «ΑΝΕΓΕΡΣΗ ΚΑΙ ΛΕΙΤΟΥΡΓΙΑ ΤΟΥ ΠΡΩΤΟΔΙΚΕΙΟΥ ΚΑΙ ΤΗΣ ΕΙΣΑΓΓΕΛΙΑΣ ΑΘΗΝΩΝ ΜΕΣΩ ΣΥΜΠΡΑΞΗΣ ΔΗΜΟΣΙΟΥ ΚΑΙ ΙΔΙΩΤΙΚΟΥ ΤΟΜΕΑ (ΣΔΙΤ) ΣΥΜΦΩΝΑ ΜΕ ΤΙΣ ΔΙΑΤΑΞΕΙΣ ΤΟΥ Ν. 3389/2005», δεσμεύεται να χρηματοδοτήσει το Έργο με δανειακά ή/και ίδια κεφάλαια, το ύψος των οποίων θα καλύπτει το σύνολο των απαιτήσεων του Έργου.

Εγώ/ Εμείς διορίζουμε τον Κο/Κα [●] (πλήρες όνομα), κάτοικο [●] (πλήρης διεύθυνση), με τον αριθμό τηλεφώνου [●] (σταθερό τηλέφωνο επικοινωνίας), με τον αριθμό φάξ [●] και τη διεύθυνση ηλεκτρονικού ταχυδρομείου [●], ως αντίκλητο και εκπρόσωπο επικοινωνίας (Αντίκλητος), με τον

οποίο η Διενεργούσα τον Διαγωνισμό Αρχή και οι Σύμβουλοί της δύνανται να επικοινωνούν εντός των πλαισίων της αντίστοιχης Διαγωνιστικής Διαδικασίας.

Οι όροι που χρησιμοποιούνται εδώ με κεφαλαίο αρχικό γράμμα, έχουν την έννοια που τους αποδίδεται στη σχετική από Νοεμβρίου 2022 Πρόσκληση Εκδήλωσης Ενδιαφέροντος της Διενεργούσας τον Διαγωνισμό Αρχής.

Τόπος, Ημερομηνία

ΥΠΟΓΡΑΦΗ/ΕΣ

**3. ΠΑΡΑΡΤΗΜΑ 3**

**ΕΠΙΚΛΗΣΗ ΠΟΡΩΝ ΤΡΙΤΩΝ ΦΟΡΕΩΝ (σύμφωνα με τις παρ. 8.5 και 8.6 της Πρόσκλησης)**

ΥΠΟΔΕΙΓΜΑ 1

ΕΠΙΚΛΗΣΗ ΤΗΣ ΟΙΚΟΝΟΜΙΚΗΣ ΚΑΙ ΧΡΗΜΑΤΟΟΙΚΟΝΟΜΙΚΗΣ ΙΚΑΝΟΤΗΤΑΣ ΤΡΙΤΩΝ

*(Υπογράφεται σε τυποποιημένο έντυπο Υπεύθυνης Δήλωσης του ν. 1599/1986)*

ΥΠΕΥΘΥΝΗ ΔΗΛΩΣΗ Ν. 1599/1986

Προς

Ο/η κάτωθι υπογράφων/-ουσα ..... του ..... (όνομα και επώνυμο πατρός) ..... και της ..... (όνομα και επώνυμο μητρός) .....  
 ....., κάτοχος ..... του Διαβατηρίου/Δελτίου Ταυτότητας υπ' αριθμόν .....  
 ..... που εκδόθηκε από ..... (η εκδούσα αρχή) ....., την .....  
 (ημερομηνία έκδοσης), ..... υπήκοος, γεννηθείς/-είσα στ.. ..... (Τόπος γέννησης – Χώρα και Πόλη) ..... την ..... (Ημερομηνία γέννησης), κάτοικος .....  
 (Χώρα-Πόλη-Οδός-Ταχυδρομικός Κώδικας), {και στην περίπτωση που το κάτωθι υπογράφων πρόσωπο είναι νόμιμος εκπρόσωπος εταιρίας}, ενεργώντας ως νόμιμος εκπρόσωπος της εταιρίας  
 \_\_\_\_\_ [στην περίπτωση που οι νόμιμοι εκπρόσωποι της εταιρίας είναι περισσότεροι του ενός, θα πρέπει να συμπληρωθούν τα στοιχεία όλων των εκπροσώπων που θα υπογράψουν], γνωρίζοντας τις κυρώσεις, που προβλέπονται από τις διατάξεις της παρ. 6 του άρθρου 22 του Ν. 1599/1986, με την παρούσα δηλώνω/-ουμε σε σχέση με την υποβολή εκ μέρους του ..... (επωνυμία Ενδιαφερομένου) Φακέλου Εκδήλωσης Ενδιαφέροντος στο Διαγωνισμό για την ανάθεση Σύμβασης Σύμπραξης του έργου «ΑΝΕΓΕΡΣΗ ΚΑΙ ΛΕΙΤΟΥΡΓΙΑ ΤΟΥ ΠΡΩΤΟΔΙΚΕΙΟΥ ΚΑΙ ΤΗΣ ΕΙΣΑΓΓΕΛΙΑΣ ΑΘΗΝΩΝ ΜΕΣΩ ΣΥΜΠΡΑΞΗΣ ΔΗΜΟΣΙΟΥ ΚΑΙ ΙΔΙΩΤΙΚΟΥ ΤΟΜΕΑ (ΣΔΙΤ) ΣΥΜΦΩΝΑ ΜΕ ΤΙΣ ΔΙΑΤΑΞΕΙΣ ΤΟΥ Ν. 3389/2005», σύμφωνα με την σχετική Πρόσκληση, ότι:

(i) Η εταιρία ..... (η επωνυμία της εταιρίας που θα παρέχει την οικονομική και χρηματοοικονομική ικανότητα στον Ενδιαφερόμενο / σε μέλος της Ένωσης Προσώπων), την οποία εκπροσωπώ/-ούμε, δεσμεύεται να θέσει όλους τους αναγκαίους πόρους (οικονομικούς και χρηματοοικονομικούς) στη διάθεση του ..... (εταιρική επωνυμία του Ενδιαφερόμενου / του μέλους Ένωσης Προσώπων), καθ' όλη τη διάρκεια του Διαγωνισμού και, στην περίπτωση που ήθελε αναδειχθεί Προσωρινός Ανάδοχος, στον Ι.Φ.Σ. για όλη τη διάρκεια της Σύμβασης Σύμπραξης (όπως ειδικότερα θα προβλέπεται σε αυτή).

(ii) Η εταιρία ..... (η επωνυμία της εταιρείας που θα παρέχει την οικονομική και χρηματοοικονομική ικανότητα Ενδιαφερόμενο / σε μέλος της Ένωσης Προσώπων), την οποία εκπροσωπώ/-ούμε, θα υπέχει έναντι της Αναθέτουσας και της Διενεργούσας τον Διαγωνισμό Αρχής από κοινού και εις ολόκληρον ευθύνη με τον ως άνω Ενδιαφερόμενο σε περίπτωση που δεν πληρούνται οι όροι που περιγράφονται στην παρούσα δήλωση ή/και στο Άρθρο 8 της Πρόσκλησης.

(iii) Η εταιρία ..... (η επωνυμία της εταιρίας που θα παρέχει την οικονομική και χρηματοοικονομική ικανότητα στον Ενδιαφερόμενο / σε μέλος της Ένωσης Προσώπων), την οποία εκπροσωπώ/-ούμε, δεν θα παράσχει κατά το ίδιο χρονικό διάστημα τους ίδιους πόρους και

ικανότητες σε άλλον οικονομικό φορέα σχετιζόμενο με τον Διαγωνισμό ούτε μπορεί να χρησιμοποιήσει τους πόρους αυτούς ή ίδια για τη συμμετοχή στον Διαγωνισμό.

(iv) Η εταιρία ..... (η επωνυμία της εταιρίας που θα παρέχει την οικονομική και χρηματοοικονομική ικανότητα στον Ενδιαφερόμενο / σε μέλος της Ένωσης Προσώπων) την οποία εκπροσωπώ/-ούμε, σε περίπτωση απώλειας ή δραστικού περιορισμού των ως άνω πόρων και ικανοτήτων για το χρονικό διάστημα της διάθεσης αυτών, δεσμεύεται να ειδοποιήσει αμελλητί την Διενεργούσα τον Διαγωνισμό Αρχή.

Οι όροι που χρησιμοποιούνται εδώ με κεφαλαίο αρχικό γράμμα, έχουν την έννοια που τους αποδίδεται στην σχετική από Νοεμβρίου 2022 Πρόσκληση Εκδήλωσης Ενδιαφέροντος.

Τόπος, Ημερομηνία

ΥΠΟΓΡΑΦΗ/ΕΣ

## ΥΠΟΔΕΙΓΜΑ 2

### ΕΠΙΚΛΗΣΗ ΤΕΧΝΙΚΗΣ ΚΑΙ ΕΠΑΓΓΕΛΜΑΤΙΚΗΣ ΙΚΑΝΟΤΗΤΑΣ ΤΡΙΤΩΝ

ΥΠΕΥΘΥΝΗ ΔΗΛΩΣΗ Ν. 1599/1986

*(Υπογράφεται σε τυποποιημένο έντυπο Υπεύθυνης Δήλωσης του ν. 1599/1986)*

Προς

Ο/η κάτωθι υπογράφων/-ουσα ..... του ..... (όνομα και επώνυμο πατρός) ..... και της ..... (όνομα και επώνυμο μητρός) ....., κάτοχος ..... του Διαβατηρίου/Δελτίου Ταυτότητας υπ' αριθμόν ..... που εκδόθηκε από ..... (η εκδούσα αρχή), την ..... (ημερομηνία έκδοσης), ..... υπήκοος, γεννηθείς/-είσα στ. .... (Τόπος γέννησης – Χώρα και Πόλη) ..... την ..... (Ημερομηνία γέννησης), κάτοικος ..... (Χώρα-Πόλη-Οδός-Ταχυδρομικός Κώδικας), {και στην περίπτωση που το κάτωθι υπογράφων πρόσωπο είναι νόμιμος εκπρόσωπος εταιρείας}, ενεργώντας ως νόμιμος εκπρόσωπος της εταιρείας ..... [στην περίπτωση που οι νόμιμοι εκπρόσωποι της εταιρείας είναι περισσότεροι του ενός, θα πρέπει να συμπληρωθούν τα στοιχεία όλων των εκπροσώπων που θα υπογράψουν], γνωρίζοντας τις κυρώσεις, που προβλέπονται από τις διατάξεις της παρ. 6 του άρθρου 22 του Ν. 1599/1986, με την παρούσα δηλώνω/-ουμε σε σχέση με την υποβολή εκ μέρους του ..... (επωνυμία Ενδιαφερομένου) Φακέλου Εκδήλωσης Ενδιαφέροντος στο Διαγωνισμό για την ανάθεση Σύμβασης Σύμπραξης του έργου «ΑΝΕΓΕΡΣΗ ΚΑΙ ΛΕΙΤΟΥΡΓΙΑ ΤΟΥ ΠΡΩΤΟΔΙΚΕΙΟΥ ΚΑΙ ΤΗΣ ΕΙΣΑΓΓΕΛΙΑΣ ΑΘΗΝΩΝ ΜΕΣΩ ΣΥΜΠΡΑΞΗΣ ΔΗΜΟΣΙΟΥ ΚΑΙ ΙΔΙΩΤΙΚΟΥ ΤΟΜΕΑ (ΣΔΙΤ) ΣΥΜΦΩΝΑ ΜΕ ΤΙΣ ΔΙΑΤΑΞΕΙΣ ΤΟΥ Ν. 3389/2005», σύμφωνα με την σχετική Πρόσκληση, ότι:

(i) Η εταιρία ..... (η επωνυμία της εταιρείας που θα παρέχει την τεχνική και επαγγελματική ικανότητα στον Ενδιαφερόμενο / σε μέλος της ένωσης προσώπων), την οποία εκπροσωπώ/-ούμε, δεσμεύεται να συμμετέχει ενεργά, κατά περίπτωση και ανάλογα με την παρεχόμενη ικανότητα (όπως, ιδίως, η τεχνική και επαγγελματική ικανότητα του Κατασκευαστή, ή του Μελετητή ή του Διαχειριστή), στην υλοποίηση του Έργου, και ειδικότερα δεσμεύεται να θέσει όλους τους αναγκαίους πόρους (υλικούς και ανθρώπινους) και την απαραίτητη τεχνογνωσία και τεχνικά μέσα στη διάθεση του ..... (εταιρική επωνυμία του Ενδιαφερόμενου / του μέλους ένωσης προσώπων) για την υλοποίηση του αντικειμένου της Σύμβασης Σύμπραξης, μέσω της



σύναψης σχετικής σύμβασης, καθ' όλη τη διάρκεια του Διαγωνισμού και, στην περίπτωση που ήθελε αναδειχθεί Προσωρινός Ανάδοχος, στον Ι.Φ.Σ., για όλη τη διάρκεια της Σύμβασης Σύμπραξης (όπως ειδικότερα θα προβλέπεται σε αυτή), μέσω της σύναψης σχετικής σύμβασης, όπως ορίζεται στην Πρόσκληση.

(ii) Η εταιρία ..... (η επωνυμία της εταιρείας που θα παρέχει την τεχνική και επαγγελματική ικανότητα στον Ενδιαφερόμενο / σε μέλος της ένωσης προσώπων), θα υπέχει ευθύνη έναντι της Αναθέτουσας και της Διενεργούσας τον Διαγωνισμό Αρχής σε περίπτωση που δεν πληρούνται οι όροι που περιγράφονται στην παρούσα δήλωση ή/και στο Άρθρο 8 της Πρόσκλησης.

(iii) Η εταιρία ..... (η επωνυμία της εταιρείας που θα παρέχει την τεχνική και επαγγελματική ικανότητα στον Ενδιαφερόμενο / σε μέλος της ένωσης προσώπων), την οποία εκπροσωπώ/-ούμε, δεν θα παράσχει κατά το ίδιο χρονικό διάστημα τους ίδιους πόρους και ικανότητες σε άλλον οικονομικό φορέα σχετιζόμενο με τον Διαγωνισμό ούτε μπορεί να χρησιμοποιήσει τους πόρους αυτούς η ίδια για τη συμμετοχή στον Διαγωνισμό.

(iv) Η εταιρία ..... (η επωνυμία της εταιρείας που θα παρέχει την τεχνική και επαγγελματική ικανότητα στον Ενδιαφερόμενο / σε μέλος της ένωσης προσώπων) την οποία εκπροσωπώ/-ούμε, σε περίπτωση απώλειας ή δραστικού περιορισμού των ως άνω πόρων και ικανοτήτων για το χρονικό διάστημα της διάθεσης αυτών, δεσμεύεται να ειδοποιήσει αμελλητί την Διενεργούσα τον Διαγωνισμό Αρχή.

Οι όροι που χρησιμοποιούνται εδώ με κεφαλαίο αρχικό γράμμα, έχουν την έννοια που τους αποδίδεται στην σχετική από Νοεμβρίου 2022 Πρόσκληση Εκδήλωσης Ενδιαφέροντος.

Τόπος, Ημερομηνία

ΥΠΟΓΡΑΦΗ/ΕΣ

**4. ΠΑΡΑΡΤΗΜΑ 4**

**ΜΗ ΔΗΜΟΣΙΕΥΣΗ ΟΙΚΟΝΟΜΙΚΩΝ ΚΑΤΑΣΤΑΣΕΩΝ (σύμφωνα με την παρ. 2.1.25 της Πρόσκλησης)**

ΥΠΕΥΘΥΝΗ ΔΗΛΩΣΗ Ν. 1599/1986

*(Υπογράφεται σε τυποποιημένο έντυπο Υπεύθυνης Δήλωσης του ν. 1599/1986)*

Προς

Ο/η κάτωθι υπογράφων/-ουσα ..... του ..... (όνομα και επώνυμο πατρός) ..... και της ..... (όνομα και επώνυμο μητρός) ....., κάτοχος ..... του Διαβατηρίου/Δελτίου Ταυτότητας υπ' αριθμόν ..... που εκδόθηκε από ..... (η εκδούσα αρχή), την ..... (ημερομηνία έκδοσης), ..... υπήκοος, γεννηθείς/-είσα στ. .... (Τόπος γέννησης – Χώρα και Πόλη) ..... την ..... (Ημερομηνία γέννησης), κάτοικος ..... (Χώρα-Πόλη-Οδός-Ταχυδρομικός Κώδικας), {και στην περίπτωση που το κάτωθι υπογράφων πρόσωπο είναι νόμιμος εκπρόσωπος εταιρείας}, ενεργώντας ως νόμιμος εκπρόσωπος της εταιρείας ..... [στην περίπτωση που οι νόμιμοι εκπρόσωποι της εταιρείας είναι περισσότεροι του ενός, θα πρέπει να συμπληρωθούν τα στοιχεία όλων των εκπροσώπων που θα υπογράψουν], γνωρίζοντας τις κυρώσεις, που προβλέπονται από τις διατάξεις της παρ. 6 του άρθρου 22 του Ν. 1599/1986, με την παρούσα δηλώνω/-ουμε σε σχέση με την υποβολή εκ μέρους του ..... (επωνυμία Ενδιαφερομένου) Φακέλου Εκδήλωσης Ενδιαφέροντος στο Διαγωνισμό για την ανάθεση Σύμβασης Σύμπραξης για το έργο «ΑΝΕΓΕΡΣΗ ΚΑΙ ΛΕΙΤΟΥΡΓΙΑ ΤΟΥ ΠΡΩΤΟΔΙΚΕΙΟΥ ΚΑΙ ΤΗΣ ΕΙΣΑΓΓΕΛΙΑΣ ΑΘΗΝΩΝ ΜΕΣΩ ΣΥΜΠΡΑΞΗΣ ΔΗΜΟΣΙΟΥ ΚΑΙ ΙΔΙΩΤΙΚΟΥ ΤΟΜΕΑ (ΣΔΙΤ) ΣΥΜΦΩΝΑ ΜΕ ΤΙΣ ΔΙΑΤΑΞΕΙΣ ΤΟΥ Ν. 3389/2005», σύμφωνα με την σχετική Πρόσκληση, ότι:

Το εφαρμοστέο δίκαιο της ..... (συγκεκριμένη αναφορά στο εν λόγω δίκαιο) σε σχέση με τις οικονομικές καταστάσεις του νομικού προσώπου ..... (εταιρική επωνυμία) δεν απαιτεί τη δημοσίευση οικονομικών καταστάσεων του ως άνω νομικού προσώπου.

Τόπος, Ημερομηνία

ΥΠΟΓΡΑΦΗ/ΕΣ

## 5. ΠΑΡΑΡΤΗΜΑ 5

## ΟΙΚΟΝΟΜΙΚΑ ΣΤΟΙΧΕΙΑ ΥΠΟΨΗΦΙΟΥ (σύμφωνα με την παρ. 9.5.5 της Πρόσκλησης)

I. Σε περίπτωση Φακέλου Εκδήλωσης Ενδιαφέροντος που υποβάλλεται από Υποψήφιο που αποτελείται από ένα πρόσωπο συμπληρώνεται ο κατωτέρω πίνακας:

ΕΠΩΝΥΜΙΑ	ΠΟΣΟΣΤΟ ΣΥΜΜΕΤΟΧΗΣ	ΙΔΙΑ ΚΕΦΑΛΑΙΑ (για νομικό πρόσωπο)		ΚΑΘΑΡΗ ΠΡΟΣΩΠΙΚΗ ΠΕΡΙΟΥΣΙΑ (για φυσικό πρόσωπο)	ΣΥΝΟΛΙΚΑ ΚΕΦΑΛΑΙΑ (για fund)
		v*	X1	Y	Z
[αναγράφεται η Επωνυμία του Διαγωνιζομένου]	100%	v-1	X2		
		v-2	X3		
			X [Μέσος Όρος (Μ.Ο.) Ιδίων Κεφαλαίων τριετίας του Υποψηφίου – Μ.Ο. X1, X2, X3	[Ποσό έτους v) (Y)	[Ποσό έτους v) (Z)

ΔΕ ΣΥΜΠΛΗΡΩΝΟΝΤΑΙ ΤΑ ΣΚΙΑΣΜΕΝΑ ΚΕΛΙΑ – ΣΥΜΠΛΗΡΩΝΟΝΤΑΙ ΚΑΤΑ ΠΕΡΙΠΤΩΣΗ ΤΑ ΚΕΛΙΑ ΣΗΜΕΙΩΜΕΝΑ ΜΕ X1, X2, X3 ή Y ή Z ΚΑΙ ΤΑ ΠΑΡΑΓΩΓΑ ΤΟΥΣ

\* όπου v η πλέον πρόσφατη οικονομική χρήση (πρβλ. άρθ. 2.1.26, «Οικονομικές Καταστάσεις των Τριών Τελευταίων Χρήσεων»)

Με ατομική μου ευθύνη και γνωρίζοντας τις κυρώσεις που προβλέπονται από τις διατάξεις της παρ. 6 του άρθ. 22 του ν.1599/1986, δηλώνω υπεύθυνα ότι τα αναφερόμενα στοιχεία στον παραπάνω πίνακα είναι ακριβή και αληθή. Το παρόν Παράρτημα αποτελεί υπεύθυνη δήλωση, με τις συνέπειες του ν. 1599/1986, προς απόδειξη των αναφερομένων σε αυτό.

[τόπος, ημερομηνία - υπογραφή]

II. Σε περίπτωση Φακέλου Εκδήλωσης Ενδιαφέροντος που υποβάλλεται από Υποψήφιο που είναι Ένωση Προσώπων που υποβάλλει κοινή Εκδήλωση Ενδιαφέροντος συμπληρώνονται οι κατωτέρω πίνακες\*\*:

ΟΙΚΟΝΟΜΙΚΑ ΣΤΟΙΧΕΙΑ ΜΕΛΩΝ ΥΠΟΨΗΦΙΑΣ ΕΝΩΣΗΣ ΠΡΟΣΩΠΩΝ					
A/A	ΕΠΩΝΥΜΙΑ	ΠΟΣΟΣΤΟ ΣΥΜΜΕΤΟΧΗΣ	ΕΤΟΣ	ΙΔΙΑ ΚΕΦΑΛΑΙΑ ή ΚΑΘΑΡΗ ΠΡΟΣΩΠΙΚΗ ΠΕΡΙΟΥΣΙΑ ή ΣΥΝΟΛΙΚΑ ΚΕΦΑΛΑΙΑ	
1	[αναγράφεται η Επωνυμία του Μέλους του Υποψηφίου]	[ποσοστό συμμετοχής στον Υποψήφιο]	v*	X1	
			v* -1	X2	
			v* -2	X3	
			ΜΕΣΟΣ ΟΡΟΣ ΙΔΙΩΝ ΚΕΦΑΛΑΙΩΝ ΜΕΛΟΥΣ 1		
2	[αναγράφεται η Επωνυμία του Μέλους του Υποψηφίου]	[ποσοστό συμμετοχής στον Υποψηφίο]	v*	Y	

ΟΙΚΟΝΟΜΙΚΑ ΣΤΟΙΧΕΙΑ ΜΕΛΩΝ ΥΠΟΨΗΦΙΑΣ ΕΝΩΣΗΣ ΠΡΟΣΩΠΩΝ				
	ΚΑΘΑΡΗ ΠΡΟΣΩΠΙΚΗ ΠΕΡΙΟΥΣΙΑ ΜΕΛΟΥΣ 2			Υ
3	[αναγράφεται η Επωνυμία του Μέλους του Υποψήφιου]	[ποσοστό συμμετοχής στον Υποψήφιο]	v*	Z
	ΣΥΝΟΛΙΚΑ ΚΕΦΑΛΑΙΑ ΜΕΛΟΥΣ 3			Z
...	[αναγράφεται η Επωνυμία του Μέλους του Υποψήφιου]	[ποσοστό συμμετοχής στον Υποψήφιο]	[ΓΡΑΜΜΟΓΡΑΦΗΣΗ ΑΝΑΛΟΓΑ ΜΕ ΤΟ ΑΝ ΤΟ ΜΕΛΟΣ ΕΙΝΑΙ ΝΟΜΙΚΟ ΠΡΟΣΩΠΟ (ΟΠΩΣ ΤΟ ΜΕΛΟΣ 1) Η ΦΥΣΙΚΟ ΠΡΟΣΩΠΟ (ΟΠΩΣ ΤΟ ΜΕΛΟΣ 2) Η ΕΠΕΝΔΥΤΙΚΟ ΚΕΦΑΛΑΙΟ (FUND) (ΟΠΩΣ ΤΟ ΜΕΛΟΣ 3)]	

ΣΤΑΘΜΙΣΜΕΝΑ ΟΙΚΟΝΟΜΙΚΑ ΣΤΟΙΧΕΙΑ ΥΠΟΨΗΦΙΟΥ	
ΕΠΩΝΥΜΙΑ	ΙΔΙΑ ΚΕΦΑΛΑΙΑ
	Σταθμισμένος Μέσος Όρος των Μελών του Υποψήφιου X,Y,Z κλπ. βάσει των ποσοστών συμμετοχής στην Ένωση Προσώπων

\* όπου v η πλέον πρόσφατη οικονομική χρήση (πρβλ. άρθ. 2.1.26, «Οικονομικές Καταστάσεις των Τριών Τελευταίων Χρήσεων»)

\*\* όταν πρόκειται για ένωση διαφορετικών οντοτήτων συμπληρώνεται αντίστοιχα ο πίνακας. Σε περίπτωση που οι διαφορετικές οντότητες συνίστανται από ενώσεις προσώπων συμπληρώνεται κατ' αρχήν ο πίνακας για αυτές και με τα προκύπτοντα στοιχεία ο πίνακας για τον Υποψήφιο.

Με ατομική μου ευθύνη και γνωρίζοντας τις κυρώσεις που προβλέπονται από τις διατάξεις της παρ. 6 του άρθ. 22 του ν.1599/1986, δηλώνω υπεύθυνα ότι τα αναφερόμενα στοιχεία στον παραπάνω πίνακα είναι ακριβή και αληθή. Το παρόν Παράρτημα αποτελεί υπεύθυνη δήλωση, με τις συνέπειες του ν. 1599/1986, προς απόδειξη των αναφερομένων σε αυτό.  
[τόπος, ημερομηνία - υπογραφή]

## 6. ΠΑΡΑΡΤΗΜΑ 6

ΔΗΛΩΣΗ ΠΕΡΙ ΑΔΥΝΑΜΙΑΣ ΕΚΔΟΣΗΣ ΔΙΚΑΙΟΛΟΓΗΤΙΚΩΝ (σύμφωνα με την παρ.  
9.1.2 περ. (γ) της Πρόσκλησης)

ΥΠΕΥΘΥΝΗ ΔΗΛΩΣΗ Ν. 1599/1986

*(Υπογράφεται σε τυποποιημένο έντυπο Υπεύθυνης Δήλωσης του ν. 1599/1986)*

Ο/η κάτωθι υπογράφων/-ουσα ..... του ..... (όνομα και επώνυμο πατρός) ..... και της ..... (όνομα και επώνυμο μητρός) ..... , κάτοχος ..... του Διαβατηρίου/Δελτίου Ταυτότητας υπ' αριθμόν ..... που εκδόθηκε από ..... (η εκδούσα αρχή), την ..... (ημερομηνία έκδοσης), ..... υπήκοος, γεννηθείς/-είσα στ. .... (Τόπος γέννησης – Χώρα και Πόλη) ..... την ..... (Ημερομηνία γέννησης), κάτοικος ..... (Χώρα-Πόλη-Οδός-Ταχυδρομικός Κώδικας), {και στην περίπτωση που το κάτωθι υπογράφων πρόσωπο είναι νόμιμος εκπρόσωπος εταιρείας}, ενεργώντας ως νόμιμος εκπρόσωπος της εταιρείας \_\_\_\_\_ [στην περίπτωση που οι νόμιμοι εκπρόσωποι της εταιρείας είναι περισσότεροι του ενός, θα πρέπει να συμπληρωθούν τα στοιχεία όλων των εκπροσώπων που θα υπογράψουν], γνωρίζοντας τις κυρώσεις, που προβλέπονται από τις διατάξεις της παρ. 6 του άρθρου 22 του Ν. 1599/1986, με την παρούσα δηλώνω/-ουμε σε σχέση με την υποβολή εκ μέρους του ..... (επωνυμία Ενδιαφερομένου) Φακέλου Εκδήλωσης Ενδιαφέροντος στο Διαγωνισμό για την ανάθεση Σύμβασης Σύμπραξης για το έργο «ΑΝΕΓΕΡΣΗ ΚΑΙ ΛΕΙΤΟΥΡΓΙΑ ΤΟΥ ΠΡΩΤΟΔΙΚΕΙΟΥ ΚΑΙ ΤΗΣ ΕΙΣΑΓΓΕΛΙΑΣ ΑΘΗΝΩΝ ΜΕΣΩ ΣΥΜΠΡΑΞΗΣ ΔΗΜΟΣΙΟΥ ΚΑΙ ΙΔΙΩΤΙΚΟΥ ΤΟΜΕΑ (ΣΔΙΤ) ΣΥΜΦΩΝΑ ΜΕ ΤΙΣ ΔΙΑΤΑΞΕΙΣ ΤΟΥ Ν. 3389/2005», σύμφωνα με την σχετική Πρόσκληση, ότι:

το .... (περιγραφή του εγγράφου που απαιτείται βάσει της παραγράφου ... της Πρόσκλησης) δεν μπορεί να εκδοθεί στην ... χώρα της σύστασης, και/ή στη ... χώρα τρέχουσας εγκατάστασης της εταιρείας μας, για τους ακόλουθους λόγους: ... (αναφορά των λόγων που δεν είναι δυνατή η έκδοση).

Κατόπιν αυτού, βεβαιώνουμε και δηλώνουμε υπεύθυνα τα ακόλουθα: ... (Η εταιρία θα πρέπει να επιβεβαιώσει στην παρούσα Δήλωση τα γεγονότα που θα είχαν πιστοποιηθεί αν το πιστοποιητικό υπήρχε, όπως απαιτείται από την Πρόσκληση).

Τόπος, Ημερομηνία

ΥΠΟΓΡΑΦΗ/ΕΣ

## 7. ΠΑΡΑΡΤΗΜΑ 7

## ΠΙΝΑΚΑΣ ΑΠΟΔΕΙΞΗΣ ΕΜΠΕΙΡΙΑΣ ΤΟΥ ΔΙΑΧΕΙΡΙΣΤΗ ΣΤΗ ΛΕΙΤΟΥΡΓΙΑ Ή/ΚΑΙ ΣΥΝΤΗΡΗΣΗ

## ΚΤΙΡΙΑΚΩΝ ΥΠΟΔΟΜΩΝ

(σύμφωνα με τα ειδικότερα οριζόμενα στην 9.6.3 της Πρόσκλησης Εκδήλωσης Ενδιαφέροντος)

[Αναγράφεται η επωνυμία του οικονομικού φορέα]	
Ποσοστό συμμετοχής στον Διαχειριστή	
Ονομασία επικαλούμενου έργου	
Τοποθεσία του επικαλούμενου έργου	
Επωνυμία οικονομικού φορέα που είχε αναλάβει τη λειτουργία και συντήρηση	
Ποσοστό συμμετοχής του δηλούμενου οικονομικού φορέα που θα συμμετάσχει στον Διαχειριστή	
Συνοπτική περιγραφή και αξία του έργου	
Χρονική περίοδος συμμετοχής	
Φύση των εργασιών που είχαν αναληφθεί	
Βεβαιώσεις από τις οποίες προκύπτει η επικαλούμενη ικανότητα	

Με ατομική μου ευθύνη και γνωρίζοντας τις κυρώσεις που προβλέπονται από τις διατάξεις της παρ. 6 του άρθ. 22 του ν.1599/1986, δηλώνω υπεύθυνα ότι τα αναφερόμενα στοιχεία στον παραπάνω πίνακα είναι ακριβή και αληθή. Το παρόν Παράρτημα αποτελεί υπεύθυνη δήλωση, με τις συνέπειες του ν. 1599/1986, προς απόδειξη των αναφερομένων σε αυτό.

\_\_\_\_\_ (τόπος), \_\_\_\_\_ (ημερομηνία)

[Υπογραφή (-ές)]





ΕΠΩΝΥΜΙΑ ΕΤΑΙΡΙΑΣ – ΜΕΛΟΥΣ ΥΠΟΨΗΦΙΟΥ	ΤΙΤΛΟΣ ΕΡΓΟΥ ΚΑΙ ΤΟΠΟΣ ΕΚΤΕΛΕΣΗΣ	ΑΝΑΔΟΧΟΣ ΤΟΥ ΕΡΓΟΥ (ΠΑΡΑΧΩΡΗΣΙΟΥΧΟΣ / ΙΦΣ)	ΠΟΣΟΣΤΟ ΣΥΜΜΕΤΟΧΗΣ ΕΤΑΙΡΙΑΣ- ΜΕΛΟΥΣ ΥΠΟΨΗΦΙΟΥ ΣΤΟΝ ΑΝΑΔΟΧΟ ΤΟΥ ΕΡΓΟΥ	ΕΡΓΟΔΟΤΗΣ	ΕΠΕΝΔΥΟΜΕΝΑ ΚΕΦΑΛΑΙΑ (1) (2)	ΑΝΑΛΟΓΙΑ ΕΠΕΝΔΥΟΜΕΝΩΝ ΚΕΦΑΛΑΙΩΝ ΜΕ ΒΑΣΗ ΤΟ ΠΟΣΟΣΤΟ ΣΥΜΜΕΤΟΧΗΣ	ΗΜΕΡΟΜΗΝΙΑ ΕΝΑΡΞΗΣ ΣΥΜΒΑΣΕΩΣ	ΗΜΕΡΟΜΗΝΙΑ ΟΛΟΚΛΗΡΩΣΗΣ ΣΥΜΒΑΣΕΩΣ
						ΣΥΝΟΛΟ ΣΤΗΛΗΣ		

Σημειώσεις:

(1) Το ύψος των Επενδυομένων Κεφαλαίων εκάστης επικαλούμενης σύμβασης θα πρέπει να ανέρχεται, τουλάχιστον, σε δέκα εκατομμύρια Ευρώ (€ 10.000.000).

(2) Τα ποσά παρουσιάζονται σε Ευρώ. Σε περίπτωση που μια επικαλούμενη σύμβαση έχει συναφθεί σε άλλο νόμισμα εκτός από το Ευρώ, ο Υποψήφιος θα πρέπει να μετατρέπει τα ποσά σε ευρώ, δηλώνοντας τη συναλλαγματική ισοτιμία που χρησιμοποιήθηκε για τη μετατροπή

Με ατομική μου ευθύνη και γνωρίζοντας τις κυρώσεις που προβλέπονται από τις διατάξεις της παρ. 6 του άρθ. 22 του ν.1599/1986, δηλώνω υπεύθυνα ότι τα αναφερόμενα στοιχεία στον παραπάνω πίνακα είναι ακριβή και αληθή. Το παρόν Παράρτημα αποτελεί υπεύθυνη δήλωση, με τις συνέπειες του ν. 1599/1986, προς απόδειξη των αναφερομένων σε αυτό.

\_\_\_\_\_ (τόπος), \_\_\_\_\_ (ημερομηνία)

[Υπογραφή (-ές)]

## 9. ΠΑΡΑΡΤΗΜΑ 9

## ΣΤΟΙΧΕΙΑ ΚΑΤΑΣΚΕΥΑΣΤΙΚΗΣ ΕΜΠΕΙΡΙΑΣ ΚΑΙ ΙΚΑΝΟΤΗΤΑΣ ΓΙΑ ΤΙΣ ΧΡΗΣΕΙΣ [.....]

(σύμφωνα με τα ειδικότερα οριζόμενα στην παράγραφο 9.6.2 περ. (γ) της Πρόσκλησης Εκδήλωσης Ενδιαφέροντος)

A/A	ΕΠΩΝΥΜΙΑ	ΕΤΟΣ	ΚΥΚΛΟΣ ΕΡΓΑΣΙΩΝ ΣΤΟΝ ΤΟΜΕΑ ΤΩΝ ΟΙΚΟΔΟΜΙΚΩΝ ΕΡΓΑΣΙΩΝ	ΓΕΝΙΚΟΣ ΚΥΚΛΟΣ ΕΡΓΑΣΙΩΝ
1	[ αναγράφεται η Επωνυμία του μέλους του Κατασκευαστή (ήτοι του ίδιου του Υποψηφίου ή, σε περίπτωση Υποψήφιας Ένωσης, του μέλους αυτής ή συνεργαζόμενοι που δηλώνονται ότι θα συμμετάσχουν στον Κατασκευαστή) ]	v*		
		v* -1		
		v* - 2		
		ΣΥΝΟΛΙΚΟΣ ΚΥΚΛΟΣ ΕΡΓΑΣΙΩΝ ΣΤΟΝ ΤΟΜΕΑ ΤΩΝ ΟΙΚΟΔΟΜΙΚΩΝ ΕΡΓΑΣΙΩΝ	ΣΥΝΟΛΙΚΟΣ ΓΕΝΙΚΟΣ ΚΥΚΛΟΣ ΕΡΓΑΣΙΩΝ	
...	[ αναγράφεται η Επωνυμία του Μέλους του Κατασκευαστή (ήτοι του ίδιου του Υποψηφίου ή, σε περίπτωση Υποψήφιας Ένωσης, του μέλους αυτής ή συνεργαζόμενοι που δηλώνονται ότι θα συμμετάσχουν στον Κατασκευαστή) ]	v*		
		v* -1		
		v* - 2		
		ΣΥΝΟΛΙΚΟΣ ΚΥΚΛΟΣ ΕΡΓΑΣΙΩΝ ΣΤΟΝ ΤΟΜΕΑ ΤΩΝ ΟΙΚΟΔΟΜΙΚΩΝ ΕΡΓΑΣΙΩΝ	ΣΥΝΟΛΙΚΟΣ ΓΕΝΙΚΟΣ ΚΥΚΛΟΣ ΕΡΓΑΣΙΩΝ	
	[ αναγράφεται η Επωνυμία του Κατασκευαστή ]		ΣΤΑΘΜΙΣΜΕΝΟΣ ΣΥΝΟΛΙΚΟΣ ΚΥΚΛΟΣ ΕΡΓΑΣΙΩΝ ΣΤΟΝ ΤΟΜΕΑ ΤΩΝ ΟΙΚΟΔΟΜΙΚΩΝ ΕΡΓΑΣΙΩΝ	ΣΤΑΘΜΙΣΜΕΝΟΣ ΣΥΝΟΛΙΚΟΣ ΓΕΝΙΚΟΣ ΚΥΚΛΟΣ ΕΡΓΑΣΙΩΝ

\* όπου v η πλέον πρόσφατη οικονομική χρήση (πρβλ. άρθ. 2.1.26, «Οικονομικές Καταστάσεις των Τριών Τελευταίων Χρήσεων»)

Σημειώσεις:

Τα ποσά παρουσιάζονται σε Ευρώ. Σε περίπτωση που ο Υποψήφιος τηρεί Οικονομικές Καταστάσεις σε νόμισμα διαφορετικό του Ευρώ, ο Υποψήφιος θα πρέπει να μετατρέψει τα απαιτούμενα ποσά σε Ευρώ και να παραθέσει τη συναλλαγματική ισοτιμία που χρησιμοποίησε για τη μετατροπή, η οποία θα πρέπει να είναι η συναλλαγματική ισοτιμία την τελευταία ημέρα κάθε έτους χρήσης. Οι Οικονομικές Καταστάσεις θα υπερισχύουν του ανωτέρω πίνακα.

Με ατομική μου ευθύνη και γνωρίζοντας τις κυρώσεις που προβλέπονται από τις διατάξεις της παρ. 6 του άρθ. 22 του ν.1599/1986, δηλώνω υπεύθυνα ότι τα αναφερόμενα στοιχεία στον παραπάνω πίνακα είναι ακριβή και αληθή. Το παρόν Παράρτημα αποτελεί υπεύθυνη δήλωση, με τις συνέπειες του ν. 1599/1986, προς απόδειξη των αναφερομένων σε αυτό.

\_\_\_\_\_ (τόπος), \_\_\_\_\_ ( ημερομηνία)

[Υπογραφή (-ές)]

## 10. ΠΑΡΑΡΤΗΜΑ 10

## ΠΙΝΑΚΑΣ ΑΠΟΔΕΚΤΩΝ ΕΡΓΩΝ ΚΤΙΡΙΑΚΩΝ ΥΠΟΔΟΜΩΝ

(σύμφωνα με τα οριζόμενα στην παράγραφο 9.6.2 περ. (δ) της Πρόσκλησης Εκδήλωσης Ενδιαφέροντος)

Επωνυμία οικονομικού φορέα που δηλώνεται ως Κατασκευαστής ή Μέλος αυτού:

Τίτλος έργου	Είδος του έργου	Συμβατική αξία έργου (€)	Ποσοστό συμμετοχής του Κατασκευαστή στο δηλούμενο έργο	Σταθμισμένη συμβατική αξία έργου κατά το ποσοστό συμμετοχής του Κατασκευαστή στο δηλούμενο έργο (€)	Εργοδότης και στοιχεία επικοινωνίας του	Ημερομηνία και τεκμηρίωση* οριστικής παραλαβής του έργου
(1)	(2)	(3)	(4)	(5)	(7)	(8)

\*Δύναται να γίνει παραπομπή σε κάθε πρόσφορο αποδεικτικό μέσο (όπως πιστοποιητικό, βεβαίωση κλπ.).

Με ατομική μου ευθύνη και γνωρίζοντας τις κυρώσεις που προβλέπονται από τις διατάξεις της παρ. 6 του άρθ. 22 του ν.1599/1986, δηλώνω υπεύθυνα ότι τα αναφερόμενα στοιχεία στον παραπάνω πίνακα είναι ακριβή και αληθή. Το παρόν Παράρτημα αποτελεί υπεύθυνη δήλωση, με τις συνέπειες του ν. 1599/1986, προς απόδειξη των αναφερομένων σε αυτό.

\_\_\_\_\_ (τόπος), \_\_\_\_\_ ( ημερομηνία)

[Υπογραφή (-ές)]

## 11. ΠΑΡΑΡΤΗΜΑ 11

## ΠΙΝΑΚΑΣ ΔΑΝΕΙΑΚΩΝ ΣΥΜΒΑΣΕΩΝ

(σύμφωνα με τα οριζόμενα στην παράγραφο 15.2.5 και 9.8.2 της Πρόσκλησης Εκδήλωσης Ενδιαφέροντος)

ΕΠΩΝΥΜΙΑ ΕΤΑΙΡΙΑΣ – ΜΕΛΟΥΣ ΥΠΟΨΗΦΙΟΥ	ΤΙΤΛΟΣ ΕΡΓΟΥ ΠΑΡΑΧΩΡΗΣΗΣ / ΣΥΜΒΑΣΗΣ ΣΔΙΤ	ΠΟΣΟΣΤΟ ΣΥΜΜΕΤΟΧΗΣ ΕΤΑΙΡΙΑΣ- ΜΕΛΟΥΣ ΥΠΟΨΗΦΙΟΥ ΣΤΟΝ ΔΑΝΕΙΖΟΜΕΝΟ	ΠΙΣΤΩΤΙΚΟ Η ΧΡΗΜΑΤΟΔΟΤΙΚΟ ΙΔΡΥΜΑ	ΠΟΣΟ ΔΑΝΕΙΟΥ (€)	ΑΝΑΛΟΓΙΑ ΔΑΝΕΙΟΥ ΜΕ ΒΑΣΗ ΤΟ ΠΟΣΟΣΤΟ ΣΥΜΜΕΤΟΧΗΣ	ΗΜΕΡΟΜΗΝΙΑ ΥΠΟΓΡΑΦΗΣ ΣΥΜΒΑΣΕΩΣ
					ΣΥΝΟΛΟ ΣΤΗΛΗΣ	

## Σημειώσεις:

(1) Καταχωρούνται συμβάσεις οι οποίες (α) έχουν υπογραφεί εντός της τελευταίας δεκαπενταετίας, (β) αποσκοπούν στη χρηματοδότηση σύμβασης παραχώρησης έργου ή σύμβασης ΣΔΙΤ και (γ) το ποσό του δανείου εκάστης σύμβασης ανέρχεται τουλάχιστον σε πέντε εκατομμύρια ευρώ (€ 5.000.000).

(2) Τα ποσά παρουσιάζονται σε Ευρώ. Σε περίπτωση που ο Υποψήφιος τηρεί Οικονομικές Καταστάσεις σε νόμισμα διαφορετικό του Ευρώ, ο Υποψήφιος θα πρέπει να μετατρέψει τα απαιτούμενα ποσά σε Ευρώ και να παραθέσει τη συναλλαγματική ισοτιμία που χρησιμοποίησε για τη μετατροπή, η οποία θα πρέπει να είναι η συναλλαγματική ισοτιμία την τελευταία ημέρα κάθε έτους χρήσης. Οι Οικονομικές Καταστάσεις θα υπερισχύουν του ανωτέρω πίνακα.



Με ατομική μου ευθύνη και γνωρίζοντας τις κυρώσεις που προβλέπονται από τις διατάξεις της παρ. 6 του άρθ. 22 του ν.1599/1986, δηλώνω υπεύθυνα ότι τα αναφερόμενα στοιχεία στον παραπάνω πίνακα είναι ακριβή και αληθή. Το παρόν Παράρτημα αποτελεί υπεύθυνη δήλωση, με τις συνέπειες του ν. 1599/1986, προς απόδειξη των αναφερομένων σε αυτό.

\_\_\_\_\_ (τόπος), \_\_\_\_\_ ( ημερομηνία)

[Υπογραφή (-ές)]

## 12. ΠΑΡΑΡΤΗΜΑ 12

## ΣΤΟΙΧΕΙΑ ΚΥΚΛΟΥ ΕΡΓΑΣΙΩΝ ΤΟΥ ΔΙΑΧΕΙΡΙΣΤΗ

(σύμφωνα με τα ειδικότερα οριζόμενα στην παράγραφο 15.5.4 και 9.8.4 της Πρόσκλησης Εκδήλωσης Ενδιαφέροντος)

A/A	ΕΠΩΝΥΜΙΑ	ΠΟΣΟΣΤΟ ΣΥΜΜΕΤΟΧΗΣ ΣΤΟΝ ΔΙΑΧΕΙΡΙΣΤΗ	ΕΤΟΣ	ΚΥΚΛΟΣ ΕΡΓΑΣΙΩΝ ΣΤΟΝ ΤΟΜΕΑ ΛΕΙΤΟΥΡΓΙΑΣ ΚΑΙ ΣΥΝΤΗΡΗΣΗΣ ΚΤΙΡΙΑΚΩΝ ΥΠΟΔΟΜΩΝ
1	[ αναγράφεται η Επωνυμία του μέλους του Διαχειριστή ]	[ ποσοστό συμμετοχής στον Διαχειριστή ]	v*	
			v* -1	
			v* - 2	
				ΣΥΝΟΛΙΚΟΣ ΚΥΚΛΟΣ ΕΡΓΑΣΙΩΝ ΣΤΟΝ ΤΟΜΕΑ ΛΕΙΤΟΥΡΓΙΑΣ ΚΑΙ ΣΥΝΤΗΡΗΣΗΣ ΚΤΙΡΙΑΚΩΝ ΥΠΟΔΟΜΩΝ
...	[ αναγράφεται η Επωνυμία του μέλους του Διαχειριστή ]	[ ποσοστό συμμετοχής στον Διαχειριστή ]	v*	
			v* -1	
			v* - 2	
				ΣΥΝΟΛΙΚΟΣ ΚΥΚΛΟΣ ΕΡΓΑΣΙΩΝ ΣΤΟΝ ΤΟΜΕΑ ΛΕΙΤΟΥΡΓΙΑΣ ΚΑΙ ΣΥΝΤΗΡΗΣΗΣ ΚΤΙΡΙΑΚΩΝ ΥΠΟΔΟΜΩΝ
	[ αναγράφεται η Επωνυμία του Διαχειριστή ]	100%		ΣΤΑΘΜΙΣΜΕΝΟΣ ΣΥΝΟΛΙΚΟΣ ΚΥΚΛΟΣ ΕΡΓΑΣΙΩΝ ΣΤΟΝ ΤΟΜΕΑ ΛΕΙΤΟΥΡΓΙΑΣ ΚΑΙ ΣΥΝΤΗΡΗΣΗΣ ΚΤΙΡΙΑΚΩΝ ΥΠΟΔΟΜΩΝ

\* όπου v η πλέον πρόσφατη οικονομική χρήση (πρβλ. άρθ. 2.1.26, «Οικονομικές Καταστάσεις των Τριών Τελευταίων Χρήσεων»)

Σημειώσεις:

Τα ποσά παρουσιάζονται σε Ευρώ. Σε περίπτωση που ο Υποψήφιος τηρεί Οικονομικές Καταστάσεις σε νόμισμα διαφορετικό του Ευρώ, ο Υποψήφιος θα πρέπει να μετατρέψει τα απαιτούμενα ποσά σε Ευρώ και να παραθέσει τη συναλλαγματική ισοτιμία που χρησιμοποίησε για τη μετατροπή, η οποία θα πρέπει να είναι η συναλλαγματική ισοτιμία την τελευταία ημέρα κάθε έτους χρήσης. Οι Οικονομικές Καταστάσεις θα υπερισχύουν του ανωτέρω πίνακα.

Με ατομική μου ευθύνη και γνωρίζοντας τις κυρώσεις που προβλέπονται από τις διατάξεις της παρ. 6 του άρθ. 22 του ν.1599/1986, δηλώνω υπεύθυνα ότι τα αναφερόμενα στοιχεία στον παραπάνω πίνακα είναι ακριβή και αληθή. Το παρόν Παράρτημα αποτελεί υπεύθυνη δήλωση, με τις συνέπειες του ν. 1599/1986, προς απόδειξη των αναφερομένων σε αυτό.

\_\_\_\_\_ (τόπος), \_\_\_\_\_ ( ημερομηνία) [Υπογραφή  
(-ές)

**13. ΠΑΡΑΡΤΗΜΑ 13**

**ΕΠΕΞΕΡΓΑΣΙΑ ΔΕΔΟΜΕΝΩΝ ΠΡΟΣΩΠΙΚΟΥ ΧΑΡΑΚΤΗΡΑ**

Το Ταμείο Αξιοποίησης Ιδιωτικής Περιουσίας του Δημοσίου Α.Ε., ενημερώνει υπό την ιδιότητά του ως υπευθύνου επεξεργασίας το φυσικό πρόσωπο που υπογράφει την Εκδήλωση Ενδιαφέροντος ως Υποψήφιος ή ως Νόμιμος Εκπρόσωπος Υποψηφίου, ότι το ίδιο ή και τρίτοι, κατ' εντολή και για λογαριασμό του, θα επεξεργάζονται τα ακόλουθα δεδομένα ως εξής:

I. Αντικείμενο επεξεργασίας είναι τα δεδομένα προσωπικού χαρακτήρα που περιέχονται στον Φάκελο Εκδήλωσης Ενδιαφέροντος, ο οποίος υποβάλλεται στην Διενεργούσα τον Διαγωνισμό Αρχή, στο πλαίσιο του παρόντος Διαγωνισμού, από το φυσικό πρόσωπο το οποίο είναι το ίδιο Υποψήφιος ή Νόμιμος Εκπρόσωπος Υποψηφίου.

II. Σκοπός της επεξεργασίας είναι η αξιολόγηση του Φακέλου Εκδήλωσης Ενδιαφέροντος, η ανάθεση της Σύμβασης Σύμπραξης, η προάσπιση των δικαιωμάτων της Αναθέτουσας και της Διενεργούσας τον Διαγωνισμό Αρχής, η εκπλήρωση των εκ του νόμου υποχρεώσεων της Αναθέτουσας και της Διενεργούσας τον Διαγωνισμό Αρχής και η εν γένει ασφάλεια και προστασία των συναλλαγών. Τα δεδομένα ταυτοπροσωπίας και επικοινωνίας θα χρησιμοποιηθούν από την Αναθέτουσα και τη Διενεργούσα τον Διαγωνισμό Αρχή και για την ενημέρωση του Υποψηφίου σχετικά με την αξιολόγηση του υποβληθέντος Φακέλου Εκδήλωσης Ενδιαφέροντος.

III. Αποδέκτες των ανωτέρω (υπό I) δεδομένων στους οποίους κοινοποιούνται είναι:

(α) Φορείς στους οποίους η Διενεργούσα τον Διαγωνισμό Αρχή αναθέτει την εκτέλεση συγκεκριμένων ενεργειών για λογαριασμό της, δηλαδή οι Σύμβουλοι, τα υπηρεσιακά στελέχη και λοιποί εν γένει προσηθέντες της, υπό τον όρο της τήρησης σε κάθε περίπτωση του απορρήτου.

(β) Το Δημόσιο, άλλοι δημόσιοι φορείς ή δικαστικές αρχές ή άλλες αρχές ή δικαιοδοτικά όργανα, στο πλαίσιο των αρμοδιοτήτων τους.

(γ) Έτεροι συμμετέχοντες στο Διαγωνισμό, στο πλαίσιο της αρχής της διαφάνειας και του δικαιώματος δικαστικής προστασίας των συμμετεχόντων στο Διαγωνισμό, σύμφωνα με το νόμο.

IV. Τα δεδομένα της ανωτέρω υπό I παραγράφου θα τηρούνται για χρονικό διάστημα είκοσι (20) ετών από την λήξη της προθεσμίας υποβολής του Φακέλου Εκδήλωσης Ενδιαφέροντος ή, αναφορικά με τον Προσωρινό Ανάδοχο και τον ΙΦΣ, για χρονικό διάστημα είκοσι (20) ετών από την λήξη ή λύση της Σύμβασης Σύμπραξης. Μετά τη λήξη των ανωτέρω περιόδων, τα προσωπικά δεδομένα θα καταστρέφονται.

V. Το φυσικό πρόσωπο που είναι είτε Υποψήφιος είτε Νόμιμος Εκπρόσωπος του Υποψηφίου, μπορεί να ασκεί κάθε νόμιμο δικαίωμά του σχετικά με τα δεδομένα προσωπικού χαρακτήρα που το αφορούν, απευθυνόμενο στην Διενεργούσα τον Διαγωνισμό Αρχή στα στοιχεία επικοινωνίας που αναφέρονται στην Πρόσκληση.

VI. Η Διενεργούσα τον Διαγωνισμό Αρχή έχει υποχρέωση να λαμβάνει κάθε εύλογο μέτρο για τη διασφάλιση του απόρρητου και της ασφάλειας της επεξεργασίας των δεδομένων και της προστασίας τους από τυχαία ή αθέμιτη καταστροφή, τυχαία απώλεια, αλλοίωση, απαγορευμένη διάδοση ή πρόσβαση από οποιονδήποτε και κάθε άλλης μορφής αθέμιτη επεξεργασία.

VII. Αφού ενημερώθηκα για τα ανωτέρω, παρέχω την ανεπιφύλακτη συγκατάθεσή μου για την επεξεργασία των ανωτέρω δεδομένων μου προσωπικού χαρακτήρα για όλους τους σκοπούς που αναφέρονται στην υπό II παράγραφο του παρόντος.

Η ανωτέρω συγκατάθεσή μου ισχύει για κάθε εφεξής σχέση μου με τη Διενεργούσα τον Διαγωνισμό Αρχή.

(Τόπος) (Ημερομηνία)

(Υπογραφή-ές)

#### 14. ΠΑΡΑΡΤΗΜΑ 14

##### Οδηγίες για το ΕΕΕΣ

Οι Υποψήφιοι συμπληρώνουν το σχετικό πρότυπο ΕΕΕΣ το οποίο έχει αναρτηθεί, σε μορφή αρχείων τύπου XML και PDF, στη διαδικτυακή πύλη [www.promitheus.gov.gr](http://www.promitheus.gov.gr) του ΕΣΗΔΗΣ και αποτελεί αναπόσπαστο τμήμα της Πρόσκλησης (Προσάρτημα Α).

Το εν λόγω πρότυπο υποβάλλεται από τους οικονομικούς φορείς με τον Φάκελο Εκδήλωσης Ενδιαφέροντός τους συμπληρωμένο, όπως αυτό έχει οριστεί από την Διενεργούσα τον Διαγωνισμό αρχή στην παρούσα διακήρυξη, σε μορφή pdf (Αποφ. Π1/2390/13) ψηφιακά υπογεγραμμένο κατά τα οριζόμενα στα άρθρα 79 και 79Α του ν.4412/16 και την Πρόσκληση.

Για την σύνταξη ή/και συμπλήρωση του απαιτούμενου ΕΕΕΣ, οι οικονομικοί φορείς θα χρησιμοποιήσουν το αναρτημένο από την Διενεργούσα τον Διαγωνισμό αρχή, επικουρικό αρχείο XML, προκειμένου να εκμεταλλευτούν την υπηρεσία eΕΕΕΣ της ΕΕ και να παράξουν την απάντηση τους σε μορφή αρχείου PDF, το οποίο και αποθηκεύουν, αρχικά, τοπικά στον ηλεκτρονικό υπολογιστή τους. Σημειώνεται το εξής:

Το αρχείο PDF παράγεται έμμεσα από την υπηρεσία eΕΕΕΣ επιλέγοντας το κουμπί «Εκτύπωση». Η εκτύπωση θα πρέπει να ανακατευθυνθεί σε εικονικό εκτυπωτή PDF (virtual PDF printer), ήτοι λογισμικό, εγκατεστημένο στον ηλεκτρονικό υπολογιστή του χρήστη, το οποίο αποθηκεύει το περιεχόμενο της εκτύπωσης σε ηλεκτρονικό αρχείο PDF αντί να το δρομολογεί σε φυσικό εκτυπωτή. Ενδεικτικά η λειτουργία αυτή μπορεί να πραγματοποιηθεί εγγενώς από φυλλομετρητή διαδικτύου, όπως π.χ. Google Chrome, ή από εξειδικευμένο λογισμικό, όπως π.χ. PDF Creator, Cute PDF κ.ά.

**15. ΠΑΡΑΡΤΗΜΑ 15**

**ΠΙΝΑΚΕΣ ΕΝΔΕΙΚΤΙΚΗΣ ΑΥΤΟΒΑΘΜΟΛΟΓΗΣΗΣ ΤΩΝ ΥΠΟΨΗΦΙΩΝ**

(σύμφωνα με τα ειδικότερα οριζόμενα στην παρ. 15.7 της Πρόσκλησης Εκδήλωσης Ενδιαφέροντος)

**15-Α. ΕΝΔΕΙΚΤΙΚΗ ΑΥΤΟΒΑΘΜΟΛΟΓΗΣΗ ΑΝΑ ΚΡΙΤΗΡΙΟ**

[Σε κάθε κριτήριο συμπληρώνεται μόνο η μη σκιασμένη στήλη που επιγράφεται «Υποψήφιος», με έναν βαθμό που ο Υποψήφιος κρίνει ότι του αρμόζει]

	<i>Κεφάλαια του Υποψηφίου</i>	<i>Βαθμοί</i>	<i>Υποψήφιος</i>
<b>A 1</b>	€ 20.000.000 < Κεφάλαια του Υποψηφίου ≤ €40.000.000	5	Βαθμός [.....]
	€ 40.000.000 < Κεφάλαια του Υποψηφίου	10	

	<i>Δανειακά Κεφάλαια</i>	<i>Βαθμοί</i>	<i>Υποψήφιος</i>
<b>A 2</b>	Δανειακά Κεφάλαια ≤ € 20.000.000	0	Βαθμός [.....]
	€ 20.000.000 < Δανειακά Κεφάλαια ≤ € 40.000.000	10	
	€ 40.000.000 < Δανειακά Κεφάλαια ≤ € 60.000.000	15	
	€ 60.000.000 < Δανειακά Κεφάλαια	20	

	<i>Σύναψη ή εκτέλεση συμβάσεων παραχώρησης έργων και ΣΔΙΤ</i>	<i>Βαθμοί</i>	<i>Υποψήφιος</i>
<b>B 1</b>	Επενδυόμενα Κεφάλαια ≤ € 20.000.000	0	Βαθμός [.....]
	€ 20.000.000 < Επενδυόμενα Κεφάλαια ≤ € 50.000.000	5	
	€ 50.000.000 < Επενδυόμενα Κεφάλαια ≤ € 80.000.000	10	
	€ 80.000.000 < Επενδυόμενα Κεφάλαια	15	



Γ 1	<i>Μέσος όρος του κύκλου εργασιών του Κατασκευαστή κατά τις πλέον πρόσφατες τρεις (3) οικονομικές χρήσεις</i>	<i>Βαθμοί</i>	<i>Υποψήφιος</i>
	€ 40.000.000 < μ.ο. κύκλου εργασιών ≤ € 50.000.000	5	Βαθμός [.....]
	€ 50.000.000 < μ.ο. κύκλου εργασιών ≤ € 80.000.000	7,5	
	€ 80.000.000 < μ.ο. κύκλου εργασιών	10	

Γ 2	<i>Συμβατική αξία Αποδεκτών Έργων κατά τη διάρκεια των τελευταίων (15) ετών</i>	<i>Βαθμοί</i>	<i>Υποψήφιος</i>
	€ 15.000.000 ≤ Συμβατική αξία ≤ € 30.000.000	10	Βαθμός [.....]
	€ 30.000.000 < Συμβατική αξία	20	

Δ 1	<i>Λειτουργία και συντήρηση κτιριακών υποδομών</i>	<i>Βαθμοί</i>		<i>Υποψήφιος</i>
		<i>Συνολική αξία Αποδεκτών Έργων (€)</i>		
		<i>400.000 – 1.000.000</i>	<i>Άνω του 1.000.000</i>	Βαθμός [.....]
	1 έτος < διάρκεια σύμβασης ≤ 5 έτη	5	10	
5 έτη < διάρκεια σύμβασης	15	20		

Δ 2	<i>Μέσος όρος του κύκλου εργασιών του Διαχειριστή στον τομέα της λειτουργίας και συντήρησης κτιριακών υποδομών κατά τις πλέον πρόσφατες τρεις (3) οικονομικές χρήσεις.</i>	<i>Βαθμοί</i>	<i>Υποψήφιος</i>
	€ 400.000 ≤ μ.ο. κύκλου εργασιών ≤ € 1.000.000	2,5	Βαθμός [.....]
	€ 1.000.000 < μ.ο. κύκλου εργασιών	5	

**15-B. ΣΥΓΚΕΝΤΡΩΤΙΚΟΣ ΠΙΝΑΚΑΣ ΕΝΔΕΙΚΤΙΚΗΣ ΑΥΤΟΒΑΘΜΟΛΟΓΗΣΗΣ**

[Συμπληρώνεται μόνο η μη σκιασμένη στήλη που επιγράφεται «Βαθμός», με έναν βαθμό για κάθε κριτήριο που ο Υποψήφιος κρίνει ότι του αρμόζει, και στο τέλος, στη γραμμή «Συνολική βαθμολογία», το άθροισμα των τεθέντων βαθμών]

<b>Κριτήριο</b>	<b>Τίτλος</b>	<b>Βαθμός</b>
<b>A1</b>	Κεφάλαια του Υποψηφίου	[.....]
<b>A2</b>	Δανειακά Κεφάλαια	[.....]
<b>B1</b>	Σύναψη ή εκτέλεση συμβάσεων παραχώρησης έργων και ΣΔΙΤ	[.....]
<b>Γ1</b>	Μέσος όρος του κύκλου εργασιών του Κατασκευαστή κατά τις πλέον πρόσφατες τρεις (3) οικονομικές χρήσεις	[.....]
<b>Γ2</b>	Συμβατική αξία Αποδεκτών Έργων κατά τη διάρκεια των τελευταίων (15) ετών	[.....]
<b>Δ1</b>	Λειτουργία και συντήρηση κτιριακών υποδομών	[.....]
<b>Δ2</b>	Μέσος όρος του κύκλου εργασιών του Διαχειριστή στον τομέα της λειτουργίας και συντήρησης κτιριακών υποδομών κατά τις πλέον πρόσφατες τρεις (3) οικονομικές χρήσεις.	[.....]
<b>Συνολική Βαθμολογία</b>		[.....]/100

\_\_\_\_\_ (τόπος), \_\_\_\_\_(ημερομηνία)

[Υπογραφή (-ές)]

**Ευρωπαϊκό Ενιαίο Έγγραφο Σύμβασης (ΕΕΕΣ) / Τυποποιημένο Έντυπο Υπεύθυνης Δήλωσης (ΤΕΥΔ)****Μέρος Ι: Πληροφορίες σχετικά με τη διαδικασία σύναψης σύμβασης και την αναθέτουσα αρχή ή τον αναθέτοντα φορέα****Στοιχεία της δημοσίευσης**

Για διαδικασίες σύναψης σύμβασης για τις οποίες έχει δημοσιευτεί προκήρυξη διαγωνισμού στην Επίσημη Εφημερίδα της Ευρωπαϊκής Ένωσης, οι πληροφορίες που απαιτούνται στο Μέρος Ι ανακτώνται αυτόματα, υπό την προϋπόθεση ότι έχει χρησιμοποιηθεί η ηλεκτρονική υπηρεσία ΕΕΕΣ/ΤΕΥΔ για τη συμπλήρωση του ΕΕΕΣ /ΤΕΥΔ. Παρατίθεται η σχετική ανακοίνωση που δημοσιεύεται στην Επίσημη Εφημερίδα της Ευρωπαϊκής Ένωσης:

**Προσωρινός αριθμός**

προκήρυξης στην ΕΕ: αριθμός

[], ημερομηνία [], σελίδα []

Αριθμός προκήρυξης στην ΕΕ:

0000/S 000000

2022/S 231-667285

Εάν δεν έχει δημοσιευθεί προκήρυξη διαγωνισμού στην Επίσημη Εφημερίδα της Ευρωπαϊκής Ένωσης ή αν δεν υπάρχει υποχρέωση δημοσίευσης εκεί, η αναθέτουσα αρχή ή ο αναθέτων φορέας θα πρέπει να συμπληρώσει πληροφορίες με τις οποίες θα είναι δυνατή η αδιαμφισβήτητη ταυτοποίηση της διαδικασίας σύναψης σύμβασης (π.χ. παραπομπή σε δημοσίευση σε εθνικό επίπεδο)

**Δημοσίευση σε εθνικό**

επίπεδο: (π.χ. [www.promitheus.gov.gr](http://www.promitheus.gov.gr)

[ΑΔΑΜ Προκήρυξης

στο ΚΗΜΔΗΣ])

Στην περίπτωση που δεν απαιτείται δημοσίευση γνωστοποίησης στην Επίσημη Εφημερίδα της Ευρωπαϊκής Ένωσης παρακαλείστε να παράσχετε άλλες πληροφορίες με τις οποίες θα είναι δυνατή η αδιαμφισβήτητη ταυτοποίηση της διαδικασίας σύναψης δημόσιας σύμβασης.

Επίσημη ονομασία:	ΥΠΟΥΡΓΕΙΟ ΔΙΚΑΙΟΣΥΝΗΣ
Α.Φ.Μ., εφόσον υπάρχει:	090169674
Δικτυακός τόπος (εφόσον υπάρχει):	<a href="https://www.ministryofjustice.gr/">https://www.ministryofjustice.gr/</a>
Πόλη:	Αθήνα
Οδός και αριθμός:	Μεσογείων 96
Ταχ. κωδ.:	11527
Αρμόδιος επικοινωνίας:	Χρυσούλα Ραλλιά
Τηλέφωνο:	+30 210 3274400
φαξ:	+30 210 3274449
Ηλ. ταχ/μείο:	<a href="mailto:ppf_info@hraf.gr">ppf_info@hraf.gr</a>
Χώρα:	GR

### Πληροφορίες σχετικά με τη διαδικασία σύναψης σύμβασης

#### Τίτλος:

ΔΗΜΟΣΙΟΣ ΔΙΕΘΝΗΣ ΔΙΑΓΩΝΙΣΜΟΣ ΜΕ ΤΗ ΔΙΑΔΙΚΑΣΙΑ ΤΟΥ ΑΝΤΑΓΩΝΙΣΤΙΚΟΥ ΔΙΑΛΟΓΟΥ ΓΙΑ ΤΗΝ ΑΝΑΘΕΣΗ ΣΥΜΒΑΣΗΣ ΣΥΜΠΡΑΞΗΣ ΔΗΜΟΣΙΟΥ ΚΑΙ ΙΔΙΩΤΙΚΟΥ ΤΟΜΕΑ ΜΕΣΩ ΤΟΥ ΕΘΝΙΚΟΥ ΣΥΣΤΗΜΑΤΟΣ ΗΛΕΚΤΡΟΝΙΚΩΝ ΔΗΜΟΣΙΩΝ ΣΥΜΒΑΣΕΩΝ (ΕΣΗΔΗΣ) ΓΙΑ ΤΟ ΕΡΓΟ: ΑΝΕΓΕΡΣΗ ΚΑΙ ΛΕΙΤΟΥΡΓΙΑ ΤΟΥ ΠΡΩΤΟΔΙΚΕΙΟΥ ΚΑΙ ΤΗΣ ΕΙΣΑΓΓΕΛΙΑΣ ΑΘΗΝΩΝ ΜΕΣΩ ΣΥΜΠΡΑΞΗΣ ΔΗΜΟΣΙΟΥ ΚΑΙ ΙΔΙΩΤΙΚΟΥ ΤΟΜΕΑ (ΣΔΙΤ) ΣΥΜΦΩΝΑ ΜΕ ΤΙΣ ΔΙΑΤΑΞΕΙΣ ΤΟΥ Ν. 3389/2005 - Α' ΦΑΣΗ ΔΙΑΓΩΝΙΣΜΟΥ: ΠΡΟΣΚΛΗΣΗ ΥΠΟΒΟΛΗΣ ΕΚΔΗΛΩΣΗΣ ΕΝΔΙΑΦΕΡΟΝΤΟΣ.

#### Σύντομη περιγραφή:

Το αντικείμενο της Σύμβασης Σύμπραξης είναι η χρηματοδότηση, μελέτη, κατασκευή, λειτουργία και συντήρηση των κτιριακών υποδομών που θα στεγάσουν το Πρωτοδικείο και την Εισαγγελία Αθηνών κατά μέγιστο για διάστημα εικοσιπέντε (25) ετών. Σκοπός της Σύμβασης είναι: η κάλυψη των αναγκών σε χώρους που στην υφιστάμενη κατάσταση απουσιάζουν, ο εκσυγχρονισμός για την ορθότερη, ταχύτερη και αποτελεσματικότερη λειτουργία των δικαστικών υπηρεσιών, η αποκατάσταση στέγασης δικαστικών λειτουργιών που βρίσκονται σε παλαιωμένα κτήρια, τα οποία παρουσιάζουν σοβαρά τεχνικά και λειτουργικά προβλήματα, η αναβάθμιση της εικόνας των δικαστικών μεγάρων που θα αποκαταστήσει το κύρος και την αξιοπιστία των προσφερόμενων υπηρεσιών της δικαιοσύνης προς τους πολίτες, και η συγκέντρωση των υπηρεσιών που σήμερα είναι κατακερματισμένες σε ακατάλληλα ακίνητα στην Αθήνα. Ο Ιδιωτικός Φορέας Σύμπραξης (ΙΦΣ) θα αναλάβει την υλοποίηση του Έργου σύμφωνα με τα ειδικότερα προβλεπόμενα στη Σύμβαση Σύμπραξης. Συνοπτικά ο ΙΦΣ: θα εκπονήσει τις μελέτες που είναι απαραίτητες για την κατασκευή του έργου, με βάση τυχόν στοιχεία ή /και μελέτες που θα παρασχεθούν από την Αναθέτουσα Αρχή πριν από τη Β' Φάση του Διαγωνισμού και προβλέψεις της Απόφασης Έγκρισης Περιβαλλοντικών Όρων και θα μεριμνήσει για τη λήψη όλων των απαραίτητων αδειών για την κατασκευή και λειτουργία του Έργου, θα κατασκευάσει το Έργο και θα προμηθεύσει και εγκαταστήσει τον εξοπλισμό προκειμένου οι υποδομές και χώροι να είναι πλήρως διαθέσιμοι προς εκμετάλλευση και χρήση για το σκοπό που προορίζονται, σύμφωνα με την ισχύουσα νομοθεσία, τις απαιτήσεις της Σύμβασης Σύμπραξης, την τεχνική του προσφορά και τις

εκπονηθείσες μελέτες, σύμφωνα με τις προβλέψεις της Σύμβασης Σύμπραξης, με στόχο την επίτευξη των Προδιαγραφών Διαθεσιμότητας της Σύμβασης Σύμπραξης, θα αναλάβει την τεχνική διαχείριση καθ' όλη τη διάρκεια της Σύμβασης Σύμπραξης, η οποία συνίσταται, στην προγραμματισμένη συντήρηση, τη διορθωτική συντήρηση, τη βαριά συντήρηση (αντικαταστάσεις κύκλου ζωής), την καθαριότητα, τη φύλαξη, τη διαχείριση απορριμμάτων και την εξασφάλιση της υγιεινής των κτιριακών και λοιπών εγκαταστάσεων και συστημάτων των υποδομών, την επιστασία της λειτουργίας των εγκαταστάσεων, του εξοπλισμού και των συστημάτων των κτηριακών υποδομών και του περιβάλλοντος χώρου, σύμφωνα με τις απαιτήσεις της Σύμβασης Σύμπραξης, τις προδιαγραφές απόδοσης και το εγκεκριμένο από την Αναθέτουσα Αρχή σχέδιο παροχής υπηρεσιών, το οποίο θα καταρτιστεί από τον ΙΦΣ, θα αναλάβει την ασφάλιση των κτηριακών και λοιπών εγκαταστάσεων του Έργου, που αποτελούν αντικείμενο της Σύμβασης Σύμπραξης, τόσο κατά την περίοδο μελέτης και κατασκευής του Έργου, όσο και κατά την περίοδο λειτουργίας του, θα επιστρέψει το Έργο στο Ελληνικό Δημόσιο σύμφωνα με τα προβλεπόμενα στη σύμβαση σύμπραξης στο τέλος της συμβατικής περιόδου, με αντάλλαγμα την καταβολή πληρωμών διαθεσιμότητας κατά την περίοδο λειτουργίας του Έργου. Στην Α΄ Φάση του Διαγωνισμού, οι Ενδιαφερόμενοι οικονομικοί φορείς θα πρέπει να εκδηλώσουν το ενδιαφέρον τους με την υποβολή Φακέλου Εκδήλωσης Ενδιαφέροντος, σύμφωνα με όσα προβλέπονται στην Πρόσκληση. Σκοπός της Α΄ Φάσης είναι η προεπιλογή εκείνων των Υποψηφίων, που πληρούν τα κριτήρια ποιοτικής επιλογής, ειδικότερα δε που πληρούν τα Κριτήρια Προσωπικής Κατάστασης και αποδεικνύουν ότι διαθέτουν, αφενός την απαιτούμενη Χρηματοοικονομική και Οικονομική Επάρκεια και, αφετέρου, την απαιτούμενη Τεχνική και Επαγγελματική Ικανότητα καθώς και την Καταλληλότητα για την Άσκηση Επαγγελματικής Δραστηριότητας για τη συμμετοχή στο Διαγωνισμό και την ανάθεση της Σύμβασης Σύμπραξης. Η Διενεργούσα τον Διαγωνισμό Αρχή προτίθεται να περιορίσει τον αριθμό των πληρούντων τα κριτήρια ποιοτικής επιλογής Υποψηφίων, οι οποίοι θα προσκληθούν να συμμετάσχουν στη Β΄ Φάση του Διαγωνισμού (Διάλογος και Υποβολή Προσφορών). Ειδικότερα, η Διενεργούσα τον Διαγωνισμό Αρχή σκοπεύει να καλέσει κατά μέγιστο αριθμό έξι (6) Υποψηφίους προκειμένου να συμμετάσχουν στη Β΄ Φάση του Διαγωνισμού (Διάλογος και Υποβολή Προσφορών), κατ' εφαρμογή των αντικειμενικών και χωρίς διακρίσεις κριτηρίων βαθμολόγησης που προβλέπονται στην Πρόσκληση.

**Αριθμός αναφοράς αρχείου  
που αποδίδεται στον φάκελο  
από την αναθέτουσα αρχή ή  
τον αναθέτοντα φορέα (εάν  
υπάρχει):**

## **Μέρος II: Πληροφορίες σχετικά με τον οικονομικό φορέα**

### **A: Πληροφορίες σχετικά με τον οικονομικό φορέα**

**Επωνυμία:**  
**Οδός και αριθμός:**  
**Ταχ. κωδ.:**  
**Πόλη:**  
**Χώρα:**  
**Αρμόδιος ή αρμόδιοι επικοινωνίας:**  
**Ηλ. ταχ/μείο:**  
**Τηλέφωνο:**  
**φαξ:**

Α.Φ.Μ., εφόσον υπάρχει

Δικτυακός τόπος (εφόσον υπάρχει):

Ο οικονομικός φορέας είναι πολύ μικρή, μικρή ή μεσαία επιχείρηση;

Ναι / Όχι

Ο ΟΦ αποτελεί προστατευόμενο εργαστήριο

Μόνο σε περίπτωση προμήθειας κατ' αποκλειστικότητα: ο οικονομικός φορέας είναι προστατευόμενο εργαστήριο, «κοινωνική επιχείρηση» ή προβλέπει την εκτέλεση συμβάσεων στο πλαίσιο προγραμμάτων προστατευόμενης απασχόλησης;

Απάντηση:

Ναι / Όχι

Ποιο είναι το αντίστοιχο ποσοστό των εργαζομένων με αναπηρία ή μειονεκτούντων εργαζομένων;

%

Εφόσον απαιτείται, ορίστε την κατηγορία ή τις κατηγορίες στις οποίες ανήκουν οι ενδιαφερόμενοι εργαζόμενοι με αναπηρία ή μειονεξία

-

Εάν η σχετική τεκμηρίωση διατίθεται ηλεκτρονικά, αναφέρετε:

Ναι / Όχι

Διαδικτυακή Διεύθυνση

-

Επακριβή στοιχεία αναφοράς των εγγράφων

-

Αρχή ή Φορέας έκδοσης

-

Ο ΟΦ είναι εγγεγραμμένος σε Εθνικό Σύστημα (Προ)Επιλογής

Κατά περίπτωση, ο οικονομικός φορέας είναι εγγεγραμμένος σε επίσημο κατάλογο εγκεκριμένων οικονομικών φορέων ή διαθέτει ισοδύναμο πιστοποιητικό [π.χ. βάσει εθνικού συστήματος (προ)επιλογής];

Απάντηση:

Ναι / Όχι

Αναφέρετε την ονομασία του καταλόγου ή του πιστοποιητικού και τον σχετικό αριθμό εγγραφής ή πιστοποίησης, κατά περίπτωση:

-

Εάν το πιστοποιητικό εγγραφής ή η πιστοποίηση διατίθεται ηλεκτρονικά, αναφέρετε:

-

Αναφέρετε τα δικαιολογητικά στα οποία βασίζεται η εγγραφή ή η πιστοποίηση και κατά περίπτωση, την κατάταξη στον επίσημο κατάλογο

-

Η εγγραφή ή η πιστοποίηση καλύπτει όλα τα απαιτούμενα κριτήρια επιλογής;

Ναι / Όχι

Ο οικονομικός φορέας θα είναι σε θέση να προσκομίσει βεβαίωση πληρωμής εισφορών κοινωνικής ασφάλισης και φόρων ή να παράσχει πληροφορίες που θα δίνουν τη δυνατότητα στην αναθέτουσα αρχή ή στον αναθέτοντα φορέα να τη λάβει απευθείας μέσω πρόσβασης σε εθνική βάση δεδομένων σε οποιοδήποτε κράτος μέλος αυτή διατίθεται δωρεάν;  
Ναι / Όχι

Εάν η σχετική τεκμηρίωση διατίθεται ηλεκτρονικά, αναφέρετε:

Ναι / Όχι

Διαδικτυακή Διεύθυνση

-

Επακριβή στοιχεία αναφοράς των εγγράφων

-

Αρχή ή Φορέας έκδοσης

-

**Ο ΟΦ συμμετάσχει στη διαδικασία μαζί με άλλους Οικονομικούς Φορείς**

Ο οικονομικός φορέας συμμετέχει στη διαδικασία σύναψης σύμβασης από κοινού με άλλους;

**Απάντηση:**

Ναι / Όχι

Αναφέρετε τον ρόλο του οικονομικού φορέα στην ένωση (συντονιστής, υπεύθυνος για συγκεκριμένα καθήκοντα...):

-

Προσδιορίστε τους άλλους οικονομικούς φορείς που συμμετέχουν από κοινού στη διαδικασία σύναψης σύμβασης:

-

Κατά περίπτωση, επωνυμία της συμμετέχουσας ένωσης:

-

Εάν η σχετική τεκμηρίωση διατίθεται ηλεκτρονικά, αναφέρετε:

Ναι / Όχι

Διαδικτυακή Διεύθυνση

-

Επακριβή στοιχεία αναφοράς των εγγράφων

-

Αρχή ή Φορέας έκδοσης

-

**Τμήματα που συμμετάσχει ο ΟΦ**

Κατά περίπτωση, αναφορά του τμήματος ή των τμημάτων για τα οποία ο οικονομικός φορέας επιθυμεί να υποβάλει προσφορά.



-

**B: Πληροφορίες σχετικά με τους εκπροσώπους του οικονομικού φορέα #1**

Όνομα:  
Επώνυμο:  
Ημερομηνία γέννησης:  
Τόπος γέννησης:  
Οδός και αριθμός:  
Ταχ. κωδ.:  
Πόλη:  
Χώρα:  
Τηλέφωνο:  
Ηλ. ταχ/μείο:  
Θέση/Ενεργών υπό την ιδιότητα:

**Γ: Πληροφορίες σχετικά με τη στήριξη στις ικανότητες άλλων οντοτήτων**

**Βασίζεται σε ικανότητες άλλων οντοτήτων**

Ο οικονομικός φορέας στηρίζεται στις ικανότητες άλλων οντοτήτων προκειμένου να ανταποκριθεί στα κριτήρια επιλογής που καθορίζονται στο μέρος IV και στα (τυχόν) κριτήρια και κανόνες που καθορίζονται στο μέρος V κατωτέρω;

**Απάντηση:**

Ναι / Όχι

Όνομα της οντότητας

-

Ταυτότητα της οντότητας

-

Τύπος ταυτότητας

-

Κωδικοί CPV

-

**Εάν η σχετική τεκμηρίωση διατίθεται ηλεκτρονικά, αναφέρετε:**

Ναι / Όχι

Διαδικτυακή Διεύθυνση

-

Επακριβή στοιχεία αναφοράς των εγγράφων

-

Αρχή ή Φορέας έκδοσης

-

Δ: Πληροφορίες σχετικά με υπεργολάβους στην ικανότητα των οποίων δεν στηρίζεται ο οικονομικός φορέας

**Δεν βασίζεται σε ικανότητες άλλων οντοτήτων**

Ο οικονομικός φορέας προτίθεται να αναθέσει οποιοδήποτε τμήμα της σύμβασης σε τρίτους υπό μορφή υπεργολαβίας;

**Απάντηση:**

Ναι / Όχι

**Όνομα της οντότητας**

-

**Ταυτότητα της οντότητας**

-

**Τύπος ταυτότητας**

-

**Κωδικοί CPV**

-

**Εάν η σχετική τεκμηρίωση διατίθεται ηλεκτρονικά, αναφέρετε:**

Ναι / Όχι

**Διαδικτυακή Διεύθυνση**

-

**Επακριβή στοιχεία αναφοράς των εγγράφων**

-

**Αρχή ή Φορέας έκδοσης**

-

### Μέρος III: Λόγοι αποκλεισμού

**A: Λόγοι που σχετίζονται με ποινικές καταδίκες**

**Λόγοι που σχετίζονται με ποινικές καταδίκες βάσει των εθνικών διατάξεων για την εφαρμογή των λόγων που ορίζονται στο άρθρο 57 παράγραφος 1 της οδηγίας:**

**Συμμετοχή σε εγκληματική οργάνωση**

Έχει ο ίδιος ο οικονομικός φορέας ή οποιοδήποτε πρόσωπο το οποίο είναι μέλος του διοικητικού, διευθυντικού ή εποπτικού του οργάνου ή έχει εξουσία εκπροσώπησης, λήψης αποφάσεων ή ελέγχου σε αυτό καταδικαστεί με τελεσίδικη απόφαση για έναν από τους λόγους που παρατίθενται στο σχετικό θεσμικό πλαίσιο, η οποία έχει εκδοθεί πριν από πέντε έτη κατά το μέγιστο ή στην οποία έχει οριστεί απευθείας περίοδος αποκλεισμού που εξακολουθεί να ισχύει;

**Απάντηση:**

Ναι / Όχι

**Ημερομηνία της καταδίκης**

..

**Λόγος(-οι)**

-

-

Εφόσον καθορίζεται απευθείας στην καταδικαστική απόφαση, διάρκεια της περιόδου αποκλεισμού και σχετικό(-ά) σημείο(-α)

-

Σε περίπτωση καταδικής, ο οικονομικός φορέας έχει λάβει μέτρα που να αποδεικνύουν την αξιοπιστία του παρά την ύπαρξη σχετικού λόγου αποκλεισμού ("αυτοκάθαρση");

Ναι / Όχι

Περιγράψτε τα μέτρα που λήφθηκαν

-

Εάν η σχετική τεκμηρίωση διατίθεται ηλεκτρονικά, αναφέρετε:

Ναι / Όχι

Διαδικτυακή Διεύθυνση

-

Επακριβή στοιχεία αναφοράς των εγγράφων

-

Αρχή ή Φορέας έκδοσης

-

#### Διαφθορά

Έχει ο ίδιος ο οικονομικός φορέας ή οποιοδήποτε πρόσωπο το οποίο είναι μέλος του διοικητικού, διευθυντικού ή εποπτικού του οργάνου ή έχει εξουσία εκπροσώπησης, λήψης αποφάσεων ή ελέγχου σε αυτό καταδικαστεί με τελεσίδικη απόφαση για έναν από τους λόγους που παρατίθενται στο σχετικό θεσμικό πλαίσιο, η οποία έχει εκδοθεί πριν από πέντε έτη κατά το μέγιστο ή στην οποία έχει οριστεί απευθείας περίοδος αποκλεισμού που εξακολουθεί να ισχύει;

Απάντηση:

Ναι / Όχι

Ημερομηνία της καταδίκης

..

Λόγος(-οι)

-

Προσδιορίστε ποιος έχει καταδικαστεί

-

Εφόσον καθορίζεται απευθείας στην καταδικαστική απόφαση, διάρκεια της περιόδου αποκλεισμού και σχετικό(-ά) σημείο(-α)

-

Σε περίπτωση καταδικής, ο οικονομικός φορέας έχει λάβει μέτρα που να αποδεικνύουν την αξιοπιστία του παρά την ύπαρξη σχετικού λόγου αποκλεισμού ("αυτοκάθαρση");

Ναι / Όχι

-

Εάν η σχετική τεκμηρίωση διατίθεται ηλεκτρονικά, αναφέρετε:

Ναι / Όχι

Διαδικτυακή Διεύθυνση

-

Επακριβή στοιχεία αναφοράς των εγγράφων

-

Αρχή ή Φορέας έκδοσης

-

### Απάτη

Έχει ο ίδιος ο οικονομικός φορέας ή οποιοδήποτε πρόσωπο το οποίο είναι μέλος του διοικητικού, διευθυντικού ή εποπτικού του οργάνου ή έχει εξουσία εκπροσώπησης, λήψης αποφάσεων ή ελέγχου σε αυτό καταδικαστεί με τελεσίδικη απόφαση για έναν από τους λόγους που παρατίθενται στο σχετικό θεσμικό πλαίσιο, η οποία έχει εκδοθεί πριν από πέντε έτη κατά το μέγιστο ή στην οποία έχει οριστεί απευθείας περίοδος αποκλεισμού που εξακολουθεί να ισχύει;

Απάντηση:

Ναι / Όχι

Ημερομηνία της καταδίκης

..

Λόγος(-οι)

-

Προσδιορίστε ποιος έχει καταδικαστεί

-

Εφόσον καθορίζεται απευθείας στην καταδικαστική απόφαση, διάρκεια της περιόδου αποκλεισμού και σχετικό(-ά) σημείο(-α)

-

Σε περίπτωση καταδίκης, ο οικονομικός φορέας έχει λάβει μέτρα που να αποδεικνύουν την αξιοπιστία του παρά την ύπαρξη σχετικού λόγου αποκλεισμού ("αυτοκάθαρση");

Ναι / Όχι

Περιγράψτε τα μέτρα που λήφθηκαν

-

Εάν η σχετική τεκμηρίωση διατίθεται ηλεκτρονικά, αναφέρετε:

Ναι / Όχι

-  
Επακριβή στοιχεία αναφοράς των εγγράφων

-  
Αρχή ή Φορέας έκδοσης

-  
**Τρομοκρατικά εγκλήματα ή εγκλήματα συνδεδεμένα με τρομοκρατικές δραστηριότητες**  
Έχει ο ίδιος ο οικονομικός φορέας ή οποιοδήποτε πρόσωπο το οποίο είναι μέλος του διοικητικού, διευθυντικού ή εποπτικού του οργάνου ή έχει εξουσία εκπροσώπησης, λήψης αποφάσεων ή ελέγχου σε αυτό καταδικαστεί με τελεσίδικη απόφαση για έναν από τους λόγους που παρατίθενται στο σχετικό θεσμικό πλαίσιο, η οποία έχει εκδοθεί πριν από πέντε έτη κατά το μέγιστο ή στην οποία έχει οριστεί απευθείας περίοδος αποκλεισμού που εξακολουθεί να ισχύει;

**Απάντηση:**

Ναι / Όχι

**Ημερομηνία της καταδίκης**

..

**Λόγος(-οι)**

-

**Προσδιορίστε ποιος έχει καταδικαστεί**

-

**Εφόσον καθορίζεται απευθείας στην καταδικαστική απόφαση, διάρκεια της περιόδου αποκλεισμού και σχετικό(-ά) σημείο(-α)**

-

**Σε περίπτωση καταδίκης, ο οικονομικός φορέας έχει λάβει μέτρα που να αποδεικνύουν την αξιοπιστία του παρά την ύπαρξη σχετικού λόγου αποκλεισμού ("αυτοκάθαρση");**

Ναι / Όχι

**Περιγράψτε τα μέτρα που λήφθηκαν**

-

**Εάν η σχετική τεκμηρίωση διατίθεται ηλεκτρονικά, αναφέρετε:**

Ναι / Όχι

**Διαδικτυακή Διεύθυνση**

-

**Επακριβή στοιχεία αναφοράς των εγγράφων**

-

**Αρχή ή Φορέας έκδοσης**

-

**Νομιμοποίηση εσόδων από παράνομες δραστηριότητες ή χρηματοδότηση της τρομοκρατίας**

Έχει ο ίδιος ο οικονομικός φορέας ή οποιοδήποτε πρόσωπο το οποίο είναι μέλος του διοικητικού, διευθυντικού ή εποπτικού του οργάνου ή έχει εξουσία εκπροσώπησης, λήψης αποφάσεων ή ελέγχου σε αυτό καταδικαστεί με τελεσίδικη απόφαση για έναν από τους λόγους που παρατίθενται στο σχετικό θεσμικό πλαίσιο, η οποία έχει εκδοθεί πριν από πέντε έτη κατά το μέγιστο ή στην οποία έχει οριστεί απευθείας περίοδος αποκλεισμού που εξακολουθεί να ισχύει;

**Απάντηση:**

Ναι / Όχι

**Ημερομηνία της καταδίκης**

..

**Λόγος(-οι)**

-

**Προσδιορίστε ποιος έχει καταδικαστεί**

-

**Εφόσον καθορίζεται απευθείας στην καταδικαστική απόφαση, διάρκεια της περιόδου αποκλεισμού και σχετικό(-ά) σημείο(-α)**

-

**Σε περίπτωση καταδίκης, ο οικονομικός φορέας έχει λάβει μέτρα που να αποδεικνύουν την αξιοπιστία του παρά την ύπαρξη σχετικού λόγου αποκλεισμού ("αυτοκάθαρση");**

Ναι / Όχι

**Περιγράψτε τα μέτρα που λήφθηκαν**

-

**Εάν η σχετική τεκμηρίωση διατίθεται ηλεκτρονικά, αναφέρετε:**

Ναι / Όχι

**Διαδικτυακή Διεύθυνση**

-

**Επακριβή στοιχεία αναφοράς των εγγράφων**

-

**Αρχή ή Φορέας έκδοσης**

-

### **Παιδική εργασία και άλλες μορφές εμπορίας ανθρώπων**

Έχει ο ίδιος ο οικονομικός φορέας ή οποιοδήποτε πρόσωπο το οποίο είναι μέλος του διοικητικού, διευθυντικού ή εποπτικού του οργάνου ή έχει εξουσία εκπροσώπησης, λήψης αποφάσεων ή ελέγχου σε αυτό καταδικαστεί με τελεσίδικη απόφαση για έναν από τους λόγους που παρατίθενται στο σχετικό θεσμικό πλαίσιο, η οποία έχει εκδοθεί πριν από πέντε έτη κατά το μέγιστο ή στην οποία έχει οριστεί απευθείας περίοδος αποκλεισμού που εξακολουθεί να ισχύει;

**Απάντηση:**

Ναι / Όχι

**Ημερομηνία της καταδίκης**

..

-

Προσδιορίστε ποιος έχει καταδικαστεί

-

Εφόσον καθορίζεται απευθείας στην καταδικαστική απόφαση, διάρκεια της περιόδου αποκλεισμού και σχετικό(-ά) σημείο(-α)

-

Σε περίπτωση καταδικής, ο οικονομικός φορέας έχει λάβει μέτρα που να αποδεικνύουν την αξιοπιστία του παρά την ύπαρξη σχετικού λόγου αποκλεισμού ("αυτοκάθαρση");

Ναι / Όχι

Περιγράψτε τα μέτρα που λήφθηκαν

-

Εάν η σχετική τεκμηρίωση διατίθεται ηλεκτρονικά, αναφέρετε:

Ναι / Όχι

Διαδικτυακή Διεύθυνση

-

Επακριβή στοιχεία αναφοράς των εγγράφων

-

Αρχή ή Φορέας έκδοσης

-

**B: Λόγοι που σχετίζονται με την καταβολή φόρων ή εισφορών κοινωνικής ασφάλισης**

**Καταβολή φόρων ή εισφορών κοινωνικής ασφάλισης:**

**Καταβολή φόρων**

Ο οικονομικός φορέας έχει ανεκπλήρωτες υποχρεώσεις όσον αφορά την καταβολή φόρων, τόσο στη χώρα στην οποία είναι εγκατεστημένος όσο και στο κράτος μέλος της αναθέτουσας αρχής ή του αναθέτοντα φορέα, εάν είναι άλλο από τη χώρα εγκατάστασης;

**Απάντηση:**

Ναι / Όχι

Χώρα ή κράτος μέλος για το οποίο πρόκειται

-

Ενεχόμενο ποσό

**Με άλλα μέσα; Διευκρινίστε:**

Ναι / Όχι

**Διευκρινίστε:**

-

Ο οικονομικός φορέας έχει εκπληρώσει τις υποχρεώσεις του, είτε καταβάλλοντας τους φόρους ή τις εισφορές κοινωνικής ασφάλισης που οφείλει, συμπεριλαμβανομένων, κατά περίπτωση, των δεδουλευμένων τόκων ή των προστίμων, είτε υπαγόμενος σε δεσμευτικό διακανονισμό για την καταβολή τους;  
Ναι / Όχι

Περιγράψτε τα μέτρα που λήφθηκαν

-

Η εν λόγω απόφαση είναι τελεσίδικη και δεσμευτική;  
Ναι / Όχι

..

Σε περίπτωση καταδικαστικής απόφασης, εφόσον ορίζεται απευθείας σε αυτήν, η διάρκεια της περιόδου αποκλεισμού:

-

Εάν η σχετική τεκμηρίωση διατίθεται ηλεκτρονικά, αναφέρετε:  
Ναι / Όχι

Διαδικτυακή Διεύθυνση

-

Επακριβή στοιχεία αναφοράς των εγγράφων

-

Αρχή ή Φορέας έκδοσης

-

### Καταβολή εισφορών κοινωνικής ασφάλισης

Ο οικονομικός φορέας έχει ανεκπλήρωτες υποχρεώσεις όσον αφορά την καταβολή εισφορών κοινωνικής ασφάλισης, τόσο στη χώρα στην οποία είναι εγκατεστημένος όσο και στο κράτος μέλος της αναθέτουσας αρχής ή του αναθέτοντα φορέα, εάν είναι άλλο από τη χώρα εγκατάστασης;

Απάντηση:  
Ναι / Όχι

Χώρα ή κράτος μέλος για το οποίο πρόκειται

-

Ενεχόμενο ποσό

Με άλλα μέσα; Διευκρινίστε:  
Ναι / Όχι

Διευκρινίστε:

-



Ο οικονομικός φορέας έχει εκπληρώσει τις υποχρεώσεις του, είτε καταβάλλοντας τους φόρους ή τις εισφορές κοινωνικής ασφάλισης που οφείλει, συμπεριλαμβανομένων, κατά περίπτωση, των δεδουλευμένων τόκων ή των προστίμων, είτε υπαγόμενος σε δεσμευτικό διακανονισμό για την καταβολή τους;

Ναι / Όχι

Περιγράψτε τα μέτρα που λήφθηκαν

-

Η εν λόγω απόφαση είναι τελεσίδικη και δεσμευτική;

Ναι / Όχι

..

Σε περίπτωση καταδικαστικής απόφασης, εφόσον ορίζεται απευθείας σε αυτήν, η διάρκεια της περιόδου αποκλεισμού:

-

Εάν η σχετική τεκμηρίωση διατίθεται ηλεκτρονικά, αναφέρετε:

Ναι / Όχι

Διαδικτυακή Διεύθυνση

-

Επακριβή στοιχεία αναφοράς των εγγράφων

-

Αρχή ή Φορέας έκδοσης

-

Γ: Λόγοι που σχετίζονται με αφερεγγυότητα, σύγκρουση συμφερόντων ή επαγγελματικό παράπτωμα

Πληροφορίες σχετικά με πιθανή αφερεγγυότητα, σύγκρουση συμφερόντων ή επαγγελματικό παράπτωμα

Πτώχευση

Ο οικονομικός φορέας τελεί υπό πτώχευση;

Απάντηση:

Ναι / Όχι

Παρακαλώ αναφέρετε λεπτομερείς πληροφορίες

-

Διευκρινίστε τους λόγους για τους οποίους, ωστόσο, μπορείτε να εκτελέσετε τη σύμβαση. Οι πληροφορίες αυτές δεν είναι απαραίτητο να παρασχεθούν εάν ο αποκλεισμός των οικονομικών φορέων στην παρούσα περίπτωση έχει καταστεί υποχρεωτικός βάσει του εφαρμοστέου εθνικού δικαίου χωρίς δυνατότητα παρέκκλισης όταν ο οικονομικός φορέας είναι, ωστόσο, σε θέση να εκτελέσει τη σύμβαση.

-

Εάν η σχετική τεκμηρίωση διατίθεται ηλεκτρονικά, αναφέρετε:

Ναι / Όχι

-  
Επακριβή στοιχεία αναφοράς των εγγράφων

-  
Αρχή ή Φορέας έκδοσης

**Διαδικασία εξυγίανσης ή ειδικής εκκαθάρισης**

Έχει υπαχθεί ο οικονομικός φορέας σε διαδικασία εξυγίανσης ή ειδικής εκκαθάρισης;

**Απάντηση:**

Ναι / Όχι

Παρακαλώ αναφέρετε λεπτομερείς πληροφορίες

-  
Διευκρινίστε τους λόγους για τους οποίους, ωστόσο, μπορείτε να εκτελέσετε τη σύμβαση. Οι πληροφορίες αυτές δεν είναι απαραίτητο να παρασχεθούν εάν ο αποκλεισμός των οικονομικών φορέων στην παρούσα περίπτωση έχει καταστεί υποχρεωτικός βάσει του εφαρμοστέου εθνικού δικαίου χωρίς δυνατότητα παρέκκλισης όταν ο οικονομικός φορέας είναι, ωστόσο, σε θέση να εκτελέσει τη σύμβαση.

Εάν η σχετική τεκμηρίωση διατίθεται ηλεκτρονικά, αναφέρετε:

Ναι / Όχι

Διαδικτυακή Διεύθυνση

-  
Επακριβή στοιχεία αναφοράς των εγγράφων

-  
Αρχή ή Φορέας έκδοσης

**Διαδικασία πτωχευτικού συμβιβασμού**

Έχει υπαχθεί ο οικονομικός φορέας σε διαδικασία πτωχευτικού συμβιβασμού;

**Απάντηση:**

Ναι / Όχι

Παρακαλώ αναφέρετε λεπτομερείς πληροφορίες

-  
Διευκρινίστε τους λόγους για τους οποίους, ωστόσο, μπορείτε να εκτελέσετε τη σύμβαση. Οι πληροφορίες αυτές δεν είναι απαραίτητο να παρασχεθούν εάν ο αποκλεισμός των οικονομικών φορέων στην παρούσα περίπτωση έχει καταστεί υποχρεωτικός βάσει του εφαρμοστέου εθνικού δικαίου χωρίς δυνατότητα παρέκκλισης όταν ο οικονομικός φορέας είναι, ωστόσο, σε θέση να εκτελέσει τη σύμβαση.

Διαδικτυακή Διεύθυνση

-

Επακριβή στοιχεία αναφοράς των εγγράφων

-

Αρχή ή Φορέας έκδοσης

-

**Ανάλογη κατάσταση προβλεπόμενη σε εθνικές νομοθετικές και κανονιστικές διατάξεις**  
Βρίσκεται ο οικονομικός φορέας σε οποιαδήποτε ανάλογη κατάσταση προκύπτουσα από παρόμοια διαδικασία προβλεπόμενη σε εθνικές νομοθετικές και κανονιστικές διατάξεις;

**Απάντηση:**

Ναι / Όχι

Παρακαλώ αναφέρετε λεπτομερείς πληροφορίες

-

Διευκρινίστε τους λόγους για τους οποίους, ωστόσο, μπορείτε να εκτελέσετε τη σύμβαση. Οι πληροφορίες αυτές δεν είναι απαραίτητο να παρασχεθούν εάν ο αποκλεισμός των οικονομικών φορέων στην παρούσα περίπτωση έχει καταστεί υποχρεωτικός βάσει του εφαρμοστέου εθνικού δικαίου χωρίς δυνατότητα παρέκκλισης όταν ο οικονομικός φορέας είναι, ωστόσο, σε θέση να εκτελέσει τη σύμβαση.

-

**Εάν η σχετική τεκμηρίωση διατίθεται ηλεκτρονικά, αναφέρετε:**

Ναι / Όχι

Διαδικτυακή Διεύθυνση

-

Επακριβή στοιχεία αναφοράς των εγγράφων

-

Αρχή ή Φορέας έκδοσης

-

**Υπό αναγκαστική διαχείριση από εκκαθαριστή ή από το δικαστήριο**

Τελεί ο οικονομικός φορέας υπό αναγκαστική διαχείριση από εκκαθαριστή ή από το δικαστήριο;

**Απάντηση:**

Ναι / Όχι

Παρακαλώ αναφέρετε λεπτομερείς πληροφορίες

-

Διευκρινίστε τους λόγους για τους οποίους, ωστόσο, μπορείτε να εκτελέσετε τη σύμβαση. Οι πληροφορίες αυτές δεν είναι απαραίτητο να παρασχεθούν εάν ο αποκλεισμός των οικονομικών φορέων στην παρούσα περίπτωση έχει καταστεί υποχρεωτικός βάσει του εφαρμοστέου εθνικού δικαίου χωρίς δυνατότητα παρέκκλισης όταν ο οικονομικός φορέας είναι, ωστόσο, σε θέση να εκτελέσει τη σύμβαση.

-

Εάν η σχετική τεκμηρίωση διατίθεται ηλεκτρονικά, αναφέρετε:

Ναι / Όχι

Διαδικτυακή Διεύθυνση

-

Επακριβή στοιχεία αναφοράς των εγγράφων

-

Αρχή ή Φορέας έκδοσης

-

#### Αναστολή επιχειρηματικών δραστηριοτήτων

Έχουν ανασταλεί οι επιχειρηματικές δραστηριότητες του οικονομικού φορέα;

Απάντηση:

Ναι / Όχι

Παρακαλώ αναφέρετε λεπτομερείς πληροφορίες

-

Διευκρινίστε τους λόγους για τους οποίους, ωστόσο, μπορείτε να εκτελέσετε τη σύμβαση. Οι πληροφορίες αυτές δεν είναι απαραίτητο να παρασχεθούν εάν ο αποκλεισμός των οικονομικών φορέων στην παρούσα περίπτωση έχει καταστεί υποχρεωτικός βάσει του εφαρμοστέου εθνικού δικαίου χωρίς δυνατότητα παρέκκλισης όταν ο οικονομικός φορέας είναι, ωστόσο, σε θέση να εκτελέσει τη σύμβαση.

-

Εάν η σχετική τεκμηρίωση διατίθεται ηλεκτρονικά, αναφέρετε:

Ναι / Όχι

Διαδικτυακή Διεύθυνση

-

Επακριβή στοιχεία αναφοράς των εγγράφων

-

Αρχή ή Φορέας έκδοσης

-

#### Σύγκρουση συμφερόντων λόγω της συμμετοχής του στη διαδικασία σύναψης σύμβασης

Γνωρίζει ο οικονομικός φορέας την ύπαρξη τυχόν σύγκρουσης συμφερόντων λόγω της συμμετοχής του στη διαδικασία σύναψης σύμβασης;

Απάντηση:

Ναι / Όχι

-

Εάν η σχετική τεκμηρίωση διατίθεται ηλεκτρονικά, αναφέρετε:

Ναι / Όχι

Διαδικτυακή Διεύθυνση

-

Επακριβή στοιχεία αναφοράς των εγγράφων

-

Αρχή ή Φορέας έκδοσης

-

**Πρόωρη καταγγελία, αποζημιώσεις ή άλλες παρόμοιες κυρώσεις**

Έχει υποστεί ο οικονομικός φορέας πρόωρη καταγγελία προηγούμενης δημόσιας σύμβασης, προηγούμενης σύμβασης με αναθέτοντα φορέα ή προηγούμενης σύμβασης παραχώρησης, ή επιβολή αποζημιώσεων ή άλλων παρόμοιων κυρώσεων σε σχέση με την εν λόγω προηγούμενη σύμβαση;

**Απάντηση:**

Ναι / Όχι

Παρακαλώ αναφέρετε λεπτομερείς πληροφορίες

-

Σε περίπτωση καταδικής, ο οικονομικός φορέας έχει λάβει μέτρα που να αποδεικνύουν την αξιοπιστία του παρά την ύπαρξη σχετικού λόγου αποκλεισμού ("αυτοκάθαρση");

Ναι / Όχι

Περιγράψτε τα μέτρα που λήφθηκαν

-

Εάν η σχετική τεκμηρίωση διατίθεται ηλεκτρονικά, αναφέρετε:

Ναι / Όχι

Διαδικτυακή Διεύθυνση

-

Επακριβή στοιχεία αναφοράς των εγγράφων

-

Αρχή ή Φορέας έκδοσης

-

**Αθέτηση των υποχρεώσεων στον τομέα του περιβαλλοντικού δικαίου**

Ο οικονομικός φορέας έχει, εν γνώσει του, αθετήσει τις υποχρεώσεις του στους τομείς του περιβαλλοντικού δικαίου;

**Απάντηση:**

Ναι / Όχι

Περιγράψτε τα μέτρα που λήφθηκαν

-

Σε περίπτωση καταδίκης, ο οικονομικός φορέας έχει λάβει μέτρα που να αποδεικνύουν την αξιοπιστία του παρά την ύπαρξη σχετικού λόγου αποκλεισμού ("αυτοκάθαρση");

Ναι / Όχι

Περιγράψτε τα μέτρα που λήφθηκαν

-

Εάν η σχετική τεκμηρίωση διατίθεται ηλεκτρονικά, αναφέρετε:

Ναι / Όχι

Διαδικτυακή Διεύθυνση

-

Επακριβή στοιχεία αναφοράς των εγγράφων

-

Αρχή ή Φορέας έκδοσης

-

#### Αθέτηση των υποχρεώσεων στον τομέα του κοινωνικού δικαίου

Ο οικονομικός φορέας έχει, εν γνώσει του, αθετήσει τις υποχρεώσεις του στους τομείς του κοινωνικού δικαίου;

Απάντηση:

Ναι / Όχι

Περιγράψτε τα μέτρα που λήφθηκαν

-

Σε περίπτωση καταδίκης, ο οικονομικός φορέας έχει λάβει μέτρα που να αποδεικνύουν την αξιοπιστία του παρά την ύπαρξη σχετικού λόγου αποκλεισμού ("αυτοκάθαρση");

Ναι / Όχι

Περιγράψτε τα μέτρα που λήφθηκαν

-

Εάν η σχετική τεκμηρίωση διατίθεται ηλεκτρονικά, αναφέρετε:

Ναι / Όχι

Διαδικτυακή Διεύθυνση

-

Επακριβή στοιχεία αναφοράς των εγγράφων

-

Αρχή ή Φορέας έκδοσης

-

#### Αθέτηση των υποχρεώσεων στον τομέα του εργατικού δικαίου

Ο οικονομικός φορέας έχει, εν γνώσει του, αθετήσει τις υποχρεώσεις του στους τομείς του εργατικού δικαίου;

Απάντηση:

Ναι / Όχι

-

Σε περίπτωση καταδίκης, ο οικονομικός φορέας έχει λάβει μέτρα που να αποδεικνύουν την αξιοπιστία του παρά την ύπαρξη σχετικού λόγου αποκλεισμού ("αυτοκάθαρση");

Ναι / Όχι

Περιγράψτε τα μέτρα που λήφθηκαν

-

Εάν η σχετική τεκμηρίωση διατίθεται ηλεκτρονικά, αναφέρετε:

Ναι / Όχι

Διαδικτυακή Διεύθυνση

-

Επακριβή στοιχεία αναφοράς των εγγράφων

-

Αρχή ή Φορέας έκδοσης

-

Παροχή συμβουλών ή εμπλοκή στην προετοιμασία της διαδικασίας σύναψης της σύμβασης

Έχει παράσχει ο οικονομικός φορέας ή επιχείρηση συνδεδεμένη με αυτόν συμβουλές στην αναθέτουσα αρχή ή στον αναθέτοντα φορέα ή έχει με άλλο τρόπο εμπλακεί στην προετοιμασία της διαδικασίας σύναψης της σύμβασης;

Απάντηση:

Ναι / Όχι

Παρακαλώ αναφέρετε λεπτομερείς πληροφορίες

-

Εάν η σχετική τεκμηρίωση διατίθεται ηλεκτρονικά, αναφέρετε:

Ναι / Όχι

Διαδικτυακή Διεύθυνση

-

Επακριβή στοιχεία αναφοράς των εγγράφων

-

Αρχή ή Φορέας έκδοσης

-

**Δ: Άλλοι λόγοι αποκλεισμού που ενδέχεται να προβλέπονται από την εθνική νομοθεσία του κράτους μέλους της αναθέτουσας αρχής ή του αναθέτοντος φορέα**

**Αμιγώς εθνικοί λόγοι αποκλεισμού**

Ισχύουν οι αμιγώς εθνικοί λόγοι αποκλεισμού που ορίζονται στη σχετική προκήρυξη /γνωστοποίηση ή στα έγγραφα της διαδικασίας σύναψης σύμβασης;

**Απάντηση:**

Ναι / Όχι

**Περιγράψτε τα μέτρα που λήφθηκαν**

-

**Σε περίπτωση καταδικής, ο οικονομικός φορέας έχει λάβει μέτρα που να αποδεικνύουν την αξιοπιστία του παρά την ύπαρξη σχετικού λόγου αποκλεισμού (“αυτοκάθαρση”);**

Ναι / Όχι

**Περιγράψτε τα μέτρα που λήφθηκαν**

-

**Εάν η σχετική τεκμηρίωση διατίθεται ηλεκτρονικά, αναφέρετε:**

Ναι / Όχι

**Διαδικτυακή Διεύθυνση**

-

**Επακριβή στοιχεία αναφοράς των εγγράφων**

-

**Αρχή ή Φορέας έκδοσης**

-



**A: Καταλληλότητα**

Ο οικονομικός φορέας πρέπει να παράσχει πληροφορίες μόνον όταν τα σχετικά κριτήρια επιλογής έχουν προσδιοριστεί από την αναθέτουσα αρχή ή τον αναθέτοντα φορέα στη σχετική προκήρυξη/γνωστοποίηση ή στα έγγραφα της διαδικασίας σύναψης σύμβασης που αναφέρονται στην προκήρυξη /γνωστοποίηση.

**Εγγραφή στο σχετικό επαγγελματικό μητρώο**

Ο οικονομικός φορέας είναι εγγεγραμμένος στα σχετικά επαγγελματικά μητρώα που τηρούνται στο κράτος μέλος εγκατάστασής του, όπως περιγράφεται στο παράρτημα XI της οδηγίας 2014/24/ΕΕ· οι οικονομικοί φορείς από ορισμένα κράτη μέλη μπορεί να οφείλουν να συμμορφώνονται με άλλες απαιτήσεις που καθορίζονται στο παράρτημα αυτό.

**Απάντηση:**

Ναι / Όχι

**Εάν η σχετική τεκμηρίωση διατίθεται ηλεκτρονικά, αναφέρετε:**

Ναι / Όχι

**Διαδικτυακή Διεύθυνση**

-

**Επακριβή στοιχεία αναφοράς των εγγράφων**

-

**Αρχή ή Φορέας έκδοσης**

-

**Εγγραφή στο σχετικό εμπορικό μητρώο**

Ο οικονομικός φορέας είναι εγγεγραμμένος στα σχετικά εμπορικά μητρώα που τηρούνται στο κράτος μέλος εγκατάστασής του, όπως περιγράφεται στο παράρτημα XI της οδηγίας 2014/24/ΕΕ· οι οικονομικοί φορείς από ορισμένα κράτη μέλη μπορεί να οφείλουν να συμμορφώνονται με άλλες απαιτήσεις που καθορίζονται στο παράρτημα αυτό.

**Απάντηση:**

Ναι / Όχι

**Εάν η σχετική τεκμηρίωση διατίθεται ηλεκτρονικά, αναφέρετε:**

Ναι / Όχι

**Διαδικτυακή Διεύθυνση**

-

**Επακριβή στοιχεία αναφοράς των εγγράφων**

-

**Αρχή ή Φορέας έκδοσης**

-

**B: Οικονομική και χρηματοοικονομική επάρκεια**

Ο οικονομικός φορέας πρέπει να παρoσχει πληροφορίες μόνον όταν τα σχετικά κριτήρια επιλογής έχουνε προσδιοριστεί από την αναθέτουσα αρχή ή τον αναθέτοντα φορέα στη σχετική προκήρυξη/γνωστοποίηση ή στα έγγραφα της διαδικασίας σύναψης σύμβασης που αναφέρονται στην προκήρυξη /γνωστοποίηση.

**Μέσος ετήσιος κύκλος εργασιών**

Ο μέσος ετήσιος κύκλος εργασιών του οικονομικού φορέα για τον αριθμό ετών που απαιτούνται βάσει της σχετικής προκήρυξης/γνωστοποίησης ή των εγγράφων της διαδικασίας σύναψης σύμβασης είναι ο εξής:

**Αριθμός ετών**

-

**Μέσος ετήσιος κύκλος εργασιών**

**Εάν η σχετική τεκμηρίωση διατίθεται ηλεκτρονικά, αναφέρετε:**

Ναι / Όχι

**Διαδικτυακή Διεύθυνση**

-

**Επακριβή στοιχεία αναφοράς των εγγράφων**

-

**Αρχή ή Φορέας έκδοσης**

-

**Σύσταση οικονομικού φορέα**

Σε περίπτωση που οι πληροφορίες σχετικά με τον κύκλο εργασιών (ολικό ή ειδικό) δεν είναι διαθέσιμες για ολόκληρη την απαιτούμενη περίοδο, αναφέρετε την ημερομηνία που ιδρύθηκε ή άρχισε τις δραστηριότητές του ο οικονομικός φορέας:

**Προσδιορίστε**

-

**Εάν η σχετική τεκμηρίωση διατίθεται ηλεκτρονικά, αναφέρετε:**

Ναι / Όχι

**Διαδικτυακή Διεύθυνση**

-

**Επακριβή στοιχεία αναφοράς των εγγράφων**

-

**Αρχή ή Φορέας έκδοσης**

-

**Άλλες οικονομικές ή χρηματοοικονομικές απαιτήσεις**

Όσον αφορά τις λοιπές οικονομικές ή χρηματοοικονομικές απαιτήσεις, εάν υπάρχουν, οι οποίες ενδέχεται να έχουν προσδιοριστεί στη σχετική προκήρυξη /γνωστοποίηση ή στα έγγραφα της διαδικασίας σύναψης σύμβασης, ο οικονομικός φορέας δηλώνει ότι:

Εάν η σχετική τεκμηρίωση διατίθεται ηλεκτρονικά, αναφέρετε:

Ναι / Όχι

Διαδικτυακή Διεύθυνση

-

Επακριβή στοιχεία αναφοράς των εγγράφων

-

Αρχή ή Φορέας έκδοσης

-

#### Ειδικός μέσος ετήσιος κύκλος εργασιών

Ο ειδικός μέσος ετήσιος κύκλος εργασιών του οικονομικού φορέα στον τομέα και για τον αριθμό ετών που απαιτούνται βάσει της σχετικής προκήρυξης /γνωστοποίησης ή των εγγράφων της διαδικασίας σύναψης σύμβασης είναι ο εξής:

Αριθμός ετών

-

Μέσος ετήσιος κύκλος εργασιών

Εάν η σχετική τεκμηρίωση διατίθεται ηλεκτρονικά, αναφέρετε:

Ναι / Όχι

Διαδικτυακή Διεύθυνση

-

Επακριβή στοιχεία αναφοράς των εγγράφων

-

Αρχή ή Φορέας έκδοσης

-

#### Γ: Τεχνική και επαγγελματική ικανότητα

Ο οικονομικός φορέας πρέπει να παράσχει πληροφορίες μόνον όταν τα σχετικά κριτήρια επιλογής έχουν προσδιοριστεί από την αναθέτουσα αρχή ή τον αναθέτοντα φορέα στη σχετική προκήρυξη/γνωστοποίηση ή στα έγγραφα της διαδικασίας σύναψης σύμβασης που αναφέρονται στην προκήρυξη /γνωστοποίηση.

**Για τις συμβάσεις έργων: εκτέλεση έργων του είδους που έχει προσδιοριστεί**

Μόνο για τις δημόσιες συμβάσεις έργων: Κατά τη διάρκεια της περιόδου αναφοράς, ο οικονομικός φορέας έχει εκτελέσει τα ακόλουθα έργα του είδους που έχει προσδιοριστεί. Οι αναθέτουσες αρχές μπορούν να ζητούν έως πέντε έτη και να επιτρέπουν την τεκμηρίωση πείρας που υπερβαίνει τα πέντε έτη.

Περιγραφή

-

Ημερομηνία Έναρξης - Ημερομηνία Λήξης

.. - ..

Αποδέκτες

-

Εάν η σχετική τεκμηρίωση διατίθεται ηλεκτρονικά, αναφέρετε:

Ναι / Όχι

Διαδικτυακή Διεύθυνση

-

Επακριβή στοιχεία αναφοράς των εγγράφων

-

Αρχή ή Φορέας έκδοσης

-

**Για τις συμβάσεις υπηρεσιών: παροχή υπηρεσιών είδους που έχει προσδιοριστεί**

Μόνο για δημόσιες συμβάσεις υπηρεσιών: Κατά τη διάρκεια της περιόδου αναφοράς, ο οικονομικός φορέας έχει παράσχει τις ακόλουθες κυριότερες υπηρεσίες του είδους που έχει προσδιοριστεί: Κατά τη σύνταξη του σχετικού καταλόγου αναφέρετε τα ποσά, τις ημερομηνίες και τους δημόσιους ή ιδιωτικούς παραλήπτες. Οι αναθέτουσες αρχές μπορούν να ζητούν έως τρία έτη και να επιτρέπουν την τεκμηρίωση πείρας που υπερβαίνει τα τρία έτη.

Περιγραφή

-

Ποσό

Ημερομηνία Έναρξης - Ημερομηνία Λήξης

.. - ..

Αποδέκτες

-

Εάν η σχετική τεκμηρίωση διατίθεται ηλεκτρονικά, αναφέρετε:

Ναι / Όχι

Διαδικτυακή Διεύθυνση

-

Επακριβή στοιχεία αναφοράς των εγγράφων

-

Αρχή ή Φορέας έκδοσης

-

**Τίτλοι σπουδών και επαγγελματικών προσόντων**

Οι ακόλουθοι τίτλοι σπουδών και επαγγελματικών προσόντων κατέχονται από:  
α) τον ίδιο τον πάροχο υπηρεσιών ή τον εργολάβο, και/ή (ανάλογα με τις απαιτήσεις που ορίζονται στη σχετική προκήρυξη/γνωστοποίηση ή στα έγγραφα της διαδικασίας σύναψης σύμβασης) β) τα διευθυντικά στελέχη του:

**Παρακαλώ περιγράψτε**

-

**Εάν η σχετική τεκμηρίωση διατίθεται ηλεκτρονικά, αναφέρετε:**

Ναι / Όχι

**Διαδικτυακή Διεύθυνση**

-

**Επακριβή στοιχεία αναφοράς των εγγράφων**

-

**Αρχή ή Φορέας έκδοσης**

-

**Ποσοστό υπεργολαβίας**

Ο οικονομικός φορέας προτίθεται, ενδεχομένως, να αναθέσει σε τρίτους υπό μορφή υπεργολαβίας το ακόλουθο μέρος (δηλαδή ποσοστό) της σύμβασης. Επισημαίνεται ότι εάν ο οικονομικός φορέας έχει αποφασίσει να αναθέσει μέρος της σύμβασης σε τρίτους υπό μορφή υπεργολαβίας και στηρίζεται στις ικανότητες του υπεργολάβου για την εκτέλεση του εν λόγω μέρους, τότε θα πρέπει να συμπληρωθεί χωριστό ΕΕΕΣ για τους σχετικούς υπεργολάβους, βλέπε μέρος II, ενότητα Γ ανωτέρω.

**Προσδιορίστε**

-

**Εάν η σχετική τεκμηρίωση διατίθεται ηλεκτρονικά, αναφέρετε:**

Ναι / Όχι

**Διαδικτυακή Διεύθυνση**

-

**Επακριβή στοιχεία αναφοράς των εγγράφων**

-

**Αρχή ή Φορέας έκδοσης**

-

**Μέρος V: Περιορισμός του αριθμού των πληρούντων τα κριτήρια επιλογής υποψηφίων**

Ο οικονομικός φορέας πρέπει να παράσχει πληροφορίες μόνον όταν η αναθέτουσα αρχή ή ο αναθέτων φορέας έχει προσδιορίσει αντικειμενικά και χωρίς διακρίσεις κριτήρια ή κανόνες που πρόκειται να εφαρμοστούν για τον περιορισμό του αριθμού των υποψηφίων που θα προσκληθούν να υποβάλουν προσφορά ή να συμμετάσχουν στον διάλογο. Οι πληροφορίες αυτές, οι οποίες μπορούν να συνοδεύονται από απαιτήσεις όσον αφορά τα πιστοποιητικά (ή το είδος τους) ή τις μορφές αποδεικτικών εγγράφων, εφόσον συντρέχει περίπτωση, που θα πρέπει να προσκομιστούν, ορίζονται στη σχετική προκήρυξη ή στα έγγραφα της προμήθειας που αναφέρονται στην προκήρυξη. Για κλειστές διαδικασίες, ανταγωνιστικές διαδικασίες με διαπραγμάτευση, διαδικασίες ανταγωνιστικού διαλόγου και συμπράξεις καινοτομίας μόνον:

**Ο οικονομικός φορέας δηλώνει ότι:**

**Περιορισμός του αριθμού των (προ)επιλεγμένων υποψηφίων**

Πληροί τα εφαρμοστέα αντικειμενικά και χωρίς διακρίσεις κριτήρια ή τους κανόνες, ώστε να περιορίζεται ο αριθμός των υποψηφίων με τον ακόλουθο τρόπο: Σε περίπτωση που απαιτούνται ορισμένα πιστοποιητικά ή άλλες μορφές αποδεικτικών εγγράφων, να αναφέρετε για κάθε ένα αν ο οικονομικός φορέας έχει τα απαιτούμενα έγγραφα:

**Απάντηση:**

Ναι / Όχι

**Περιγράψτε τα μέτρα που λήφθηκαν**

-

**Εάν η σχετική τεκμηρίωση διατίθεται ηλεκτρονικά, αναφέρετε:**

Ναι / Όχι

**Διαδικτυακή Διεύθυνση**

-

**Επακριβή στοιχεία αναφοράς των εγγράφων**

-

**Αρχή ή Φορέας έκδοσης**

-

Ο κάτωθι υπογεγραμμένος, δηλώνω επισήμως ότι τα στοιχεία που έχω αναφέρει σύμφωνα με τα μέρη II έως V ανωτέρω είναι ακριβή και ορθά και ότι έχω πλήρη επίγνωση των συνεπειών σε περίπτωση σοβαρών ψευδών δηλώσεων.

Ο κάτωθι υπογεγραμμένος, δηλώνω επισήμως ότι είμαι σε θέση, κατόπιν αιτήματος και χωρίς καθυστέρηση, να προσκομίσω τα πιστοποιητικά και τις λοιπές μορφές αποδεικτικών εγγράφων που αναφέρονται, εκτός εάν:

α) Η αναθέτουσα αρχή ή ο αναθέτων φορέας έχει τη δυνατότητα να λάβει τα σχετικά δικαιολογητικά απευθείας με πρόσβαση σε εθνική βάση δεδομένων σε οποιοδήποτε κράτος μέλος αυτή διατίθεται δωρεάν [υπό την προϋπόθεση ότι ο οικονομικός φορέας έχει παράσχει τις απαραίτητες πληροφορίες (διαδικτυακή διεύθυνση, αρχή ή φορέα έκδοσης, επακριβή στοιχεία αναφοράς των εγγράφων) που παρέχουν τη δυνατότητα στην αναθέτουσα αρχή ή στον αναθέτοντα φορέα να το πράξει] ή

β) Από τις 18 Οκτωβρίου 2018 το αργότερο (ανάλογα με την εθνική εφαρμογή του άρθρου 59 παράγραφος 5 δεύτερο εδάφιο της οδηγίας 2014/24/ΕΕ), η αναθέτουσα αρχή ή ο αναθέτων φορέας έχουν ήδη στην κατοχή τους τα σχετικά έγγραφα.

Ο κάτωθι υπογεγραμμένος δίδω επισήμως τη συγκατάθεσή μου στην αναθέτουσα αρχή ή τον αναθέτοντα φορέα, όπως καθορίζεται στο Μέρος I, ενότητα Α, προκειμένου να αποκτήσει πρόσβαση σε δικαιολογητικά των πληροφοριών που έχουν υποβληθεί στο Μέρος III και το Μέρος IV του παρόντος Ευρωπαϊκού Ενιαίου Εγγράφου Σύμβασης για τους σκοπούς της διαδικασίας σύναψης σύμβασης, όπως καθορίζεται στο Μέρος I.

Ημερομηνία, τόπος και, όπου ζητείται ή απαιτείται, υπογραφή(-ές):

Ημερομηνία

Τόπος

Υπογραφή