



**ΔΗΜΟΚΡΙΤΕΙΟ
ΠΑΝΕΠΙΣΤΗΜΙΟ
ΘΡΑΚΗΣ**

**ΕΛΛΗΝΙΚΗ ΔΗΜΟΚΡΑΤΙΑ
ΔΗΜΟΚΡΙΤΕΙΟ ΠΑΝΕΠΙΣΤΗΜΙΟ ΘΡΑΚΗΣ**

**ΔΗΜΟΣΙΟΣ ΔΙΕΘΝΗΣ ΔΙΑΓΩΝΙΣΜΟΣ
ΜΕ ΤΗ ΔΙΑΔΙΚΑΣΙΑ ΤΟΥ ΑΝΤΑΓΩΝΙΣΤΙΚΟΥ ΔΙΑΛΟΓΟΥ
ΓΙΑ ΤΗΝ ΑΝΑΘΕΣΗ ΣΥΜΒΑΣΗΣ ΣΥΜΠΡΑΞΗΣ ΔΗΜΟΣΙΟΥ ΚΑΙ ΙΔΙΩΤΙΚΟΥ ΤΟΜΕΑ
ΜΕΣΩ ΤΟΥ ΕΘΝΙΚΟΥ ΣΥΣΤΗΜΑΤΟΣ ΗΛΕΚΤΡΟΝΙΚΩΝ ΔΗΜΟΣΙΩΝ ΣΥΜΒΑΣΕΩΝ (ΕΣΗΔΗΣ)**

**ΕΡΓΟ:
ΥΛΟΠΟΙΗΣΗ ΕΡΓΟΥ ΦΟΙΤΗΤΙΚΩΝ ΕΣΤΙΩΝ, ΕΚΠΑΙΔΕΥΤΙΚΩΝ,
ΕΡΕΥΝΗΤΙΚΩΝ, ΚΑΙ ΛΟΙΠΩΝ ΥΠΟΔΟΜΩΝ ΤΟΥ Δ.Π.Θ. ΜΕ ΣΔΙΤ**

**Α΄ ΦΑΣΗ ΔΙΑΓΩΝΙΣΜΟΥ
ΠΡΟΣΚΛΗΣΗ ΥΠΟΒΟΛΗΣ ΕΚΔΗΛΩΣΗΣ ΕΝΔΙΑΦΕΡΟΝΤΟΣ**

Ημερομηνία αποστολής σχετικής Προκήρυξης σύμβασης
στην Υπηρεσία Εκδόσεων της Ευρωπαϊκής Ένωσης: 05/05/2020
(Αρ. Προκήρυξης: **2020/S 089-211322**)

Καταχωρήθηκε στο Κεντρικό Ηλεκτρονικό Μητρώο Δημοσίων Συμβάσεων (ΚΗΜΔΗΣ)

Κομοτηνή, Απρίλιος 2020

ΕΡΓΟ:

ΥΛΟΠΟΙΗΣΗ ΕΡΓΟΥ ΦΟΙΤΗΤΙΚΩΝ ΕΣΤΙΩΝ, ΕΚΠΑΙΔΕΥΤΙΚΩΝ, ΕΡΕΥΝΗΤΙΚΩΝ, ΚΑΙ ΛΟΙΠΩΝ
ΥΠΟΔΟΜΩΝ ΤΟΥ Δ.Π.Θ. ΜΕ ΣΔΙΤ

Α' ΦΑΣΗ ΔΙΑΓΩΝΙΣΜΟΥ
ΠΡΟΣΚΛΗΣΗ ΥΠΟΒΟΛΗΣ ΕΚΔΗΛΩΣΗΣ ΕΝΔΙΑΦΕΡΟΝΤΟΣ

Πίνακας Περιεχομένων

Άρθρο 1	Γενικές Πληροφορίες.....	5
1.1.	Προκήρυξη σύμβασης Σύμπραξης Δημόσιου και Ιδιωτικού Τομέα (Σ.Δ.Ι.Τ.)	5
1.2.	Αναθέτουσα Αρχή.....	5
1.3.	Το Δημοκρίτειο Πανεπιστήμιο Θράκης	6
1.4.	Μεταβολές	8
1.5.	Το αντικείμενο της Σύμβασης Σύμπραξης	8
1.6.	Κωδικοί CPV.....	9
1.7.	Σύμβουλοι	10
1.8.	Προσωπικά δεδομένα.....	10
Άρθρο 2	Ορισμοί	10
Άρθρο 3	Περιγραφή της σύμπραξης.....	16
3.1.	Σκοπός και αντικείμενο της Σύμπραξης	16
3.2.	Κατασκευαστής	17
3.3.	Μελετητής	17
3.4.	Διαχειριστής	17
3.5.	Υποχρεώσεις του Ιδιωτικού Φορέα Σύμπραξης	17
3.6.	Διάρκεια της Σύμβασης Σύμπραξης	18
3.7.	Εκτιμώμενη αξία της Σύμβασης Σύμπραξης	18
Άρθρο 4	Επισκόπηση της διαδικασίας ανάθεσης	18
4.1.	Γενικά	18
4.2.	Α' Φάση (Προεπιλογή).....	19
4.3.	Β' Φάση (Διάλογος και Πρόσκληση Υποβολής Προσφορών).....	20
4.4.	Στάδιο Β.Ι της Β' Φάσης του Διαγωνισμού (Διάλογος)	20
4.5.	Στάδιο Β.ΙΙ της Β' Φάσης του Διαγωνισμού (Δεσμευτικές Προσφορές)	21
Άρθρο 5	Κριτήρια Ανάθεσης.....	21
Άρθρο 6	Δικαίωμα Συμμετοχής	22
6.1.	Όροι και προϋποθέσεις συμμετοχής.....	22
6.2.	Συνδεδεμένη Επιχείρηση	23
6.3.	Μεταβολές στη σύνθεση του Προεπιλεγέντος	24
6.4.	Εξωχώριες (offshore) εταιρίες.....	25
6.5.	Απαλλαγή από ευθύνη	25
Άρθρο 7	Κριτήρια Ποιοτικής Επιλογής.....	26
7.1.	Εισαγωγή.....	26
7.2.	Κριτήρια Προσωπικής Κατάστασης.....	26

7.3. Κριτήρια Χρηματοοικονομικής και Οικονομικής Επάρκειας	31
7.4. Κριτήρια Τεχνικής και Επαγγελματικής Ικανότητας	32
7.5. Καταλληλότητα για την Άσκηση της Επαγγελματικής Δραστηριότητας.....	35
Άρθρο 8 Επίκληση πόρων τρίτων οικονομικών φορέων.....	38
Άρθρο 9 Περιεχόμενο του Φακέλου Εκδήλωσης Ενδιαφέροντος	39
9.1. Γενικά	39
9.2. Υποφάκελος Α (Τμήμα Ι) – Επιστολή Εκδήλωσης Ενδιαφέροντος	43
9.3. Υποφάκελος Α (Τμήμα ΙΙ) – Νομιμοποιητικά έγγραφα.....	43
9.4. Υποφάκελος Β – Τεκμηρίωση Προσωπικής Κατάστασης.....	47
9.5. Υποφάκελος Γ – Τεκμηρίωση Χρηματοοικονομικής και Οικονομικής Επάρκειας	47
9.6. Υποφάκελος Δ – Τεκμηρίωση Τεχνικής Ικανότητας.....	48
9.7. Υποφάκελος Ε – Τεκμηρίωση της Επαγγελματικής Ικανότητας και της Καταλληλότητας για την Άσκηση Επαγγελματικής Δραστηριότητας.....	49
9.8. Υποφάκελος ΣΤ – Τεκμηρίωση της βαθμολόγησης των Υποψηφίων.....	52
Άρθρο 10 Αποδεικτικά μέσα.....	53
Άρθρο 11 Επιτροπή Διενέργειας Διαγωνισμού	54
Άρθρο 12 Παροχή πληροφοριών και διευκρινίσεων	54
Άρθρο 13 Υποβολή του Φακέλου Εκδήλωσης Ενδιαφέροντος	54
Άρθρο 14 Διαδικασία Αξιολόγησης.....	58
14.1. Ηλεκτρονική αποσφράγιση των Φακέλων Εκδήλωσης Ενδιαφέροντος	58
14.2. Διευκρινίσεις	58
14.3. Έλεγχος και αξιολόγηση.....	59
Άρθρο 15 Περιορισμός του αριθμού των Υποψηφίων	60
15.1. Βαθμολόγηση και πίνακας κατάταξης	60
15.2. Κριτήριο Α: Οικονομική Ευρωστία του Υποψηφίου	60
15.3. Κριτήριο Β: Τεχνική Επάρκεια του Υποψηφίου	61
15.4. Κριτήριο Γ: Τεχνική Επάρκεια του Κατασκευαστή	62
15.5. Κριτήριο Δ: Τεχνική Επάρκεια του Διαχειριστή	63
15.6. Ισοβαθμία.....	65
15.7. Ενδεικτική αυτοβαθμολόγηση των Υποψηφίων	65
Άρθρο 16 Ματαίωση του Διαγωνισμού	65
Άρθρο 17 Δημοσιότητα.....	66
Άρθρο 18 Γλώσσα του Διαγωνισμού.....	66
Άρθρο 19 Προδικαστική Προσφυγή - Δικαστική Προστασία	67
Άρθρο 20 Ισχύουσα νομοθεσία	69
Άρθρο 21 Γενικές Διατάξεις	71
1. ΠΑΡΑΡΤΗΜΑ 1	74
2. ΠΑΡΑΡΤΗΜΑ 2	106
3. ΠΑΡΑΡΤΗΜΑ 3	109
4. ΠΑΡΑΡΤΗΜΑ 4	113
5. ΠΑΡΑΡΤΗΜΑ 5	114
6. ΠΑΡΑΡΤΗΜΑ 6	117
7. ΠΑΡΑΡΤΗΜΑ 7	118

8.	ΠΑΡΑΡΤΗΜΑ 8	119
9.	ΠΑΡΑΡΤΗΜΑ 9	121
10.	ΠΑΡΑΡΤΗΜΑ 10	123
11.	ΠΑΡΑΡΤΗΜΑ 11	124
12.	ΠΑΡΑΡΤΗΜΑ 12	125
13.	ΠΑΡΑΡΤΗΜΑ 13	126
14.	ΠΑΡΑΡΤΗΜΑ 14	128
15.	ΠΑΡΑΡΤΗΜΑ 15	129

ΕΡΓΟ:

ΥΛΟΠΟΙΗΣΗ ΕΡΓΟΥ ΦΟΙΤΗΤΙΚΩΝ ΕΣΤΙΩΝ, ΕΚΠΑΙΔΕΥΤΙΚΩΝ, ΕΡΕΥΝΗΤΙΚΩΝ, ΚΑΙ ΛΟΙΠΩΝ ΥΠΟΔΟΜΩΝ ΤΟΥ Δ.Π.Θ. ΜΕ ΣΔΙΤ

Α΄ ΦΑΣΗ ΔΙΑΓΩΝΙΣΜΟΥ

ΠΡΟΣΚΛΗΣΗ ΥΠΟΒΟΛΗΣ ΕΚΔΗΛΩΣΗΣ ΕΝΔΙΑΦΕΡΟΝΤΟΣ

Άρθρο 1 Γενικές Πληροφορίες**1.1. Προκήρυξη σύμβασης Σύμπραξης Δημόσιου και Ιδιωτικού Τομέα (Σ.Δ.Ι.Τ.)**

Το Δημοκρίτειο Πανεπιστήμιο Θράκης προκηρύσσει δημόσιο διεθνή ηλεκτρονικό διαγωνισμό, με τη διαδικασία του ανταγωνιστικού διαλόγου, για την επιλογή Ιδιωτικού Φορέα Σύμπραξης για την εκτέλεση του έργου «ΥΛΟΠΟΙΗΣΗ ΕΡΓΟΥ ΦΟΙΤΗΤΙΚΩΝ ΕΣΤΙΩΝ, ΕΚΠΑΙΔΕΥΤΙΚΩΝ, ΕΡΕΥΝΗΤΙΚΩΝ, ΚΑΙ ΛΟΙΠΩΝ ΥΠΟΔΟΜΩΝ ΤΟΥ Δ.Π.Θ. ΜΕ ΣΔΙΤ» και προσκαλεί τους ενδιαφερόμενους οικονομικούς φορείς να υποβάλουν Εκδήλωση Ενδιαφέροντος (Α΄ Φάση του Διαγωνισμού) μέσω του Εθνικού Συστήματος Ηλεκτρονικών Δημοσίων Συμβάσεων (στο εξής το «Ε.Σ.Η.ΔΗ.Σ.»), σύμφωνα με τα οριζόμενα στην παρούσα Πρόσκληση και τα Παραρτήματα που τη συνοδεύουν, προκειμένου, όσοι από αυτούς επιλεγούν στην Α΄ Φάση, να συμμετάσχουν στη συνέχεια της διαδικασίας του Διαγωνισμού. Η υπαγωγή της υπόψη σύμπραξης στις διατάξεις του ν. 3389/2005, όπως ισχύει, έχει εγκριθεί με απόφαση της Διυπουργικής Επιτροπής Συμπράξεων Δημόσιου και Ιδιωτικού Τομέα που ενσωματώνεται στα Πρακτικά Συνεδρίασης με αρ. 50/03.04.2020 (ΑΔΑ: 9ΡΨΟ46ΜΤΛΡ-ΒΒΑ), σύμφωνα με τις διατάξεις του άρθρου 3 του ν. 3389/2005. Με την ίδια απόφαση εγκρίθηκε η ένταξη στο Πρόγραμμα Δημοσίων Επενδύσεων του Υπουργείου Ανάπτυξης και Επενδύσεων του καταβλητέου στους Ιδιωτικούς Φορείς συμβατικού ανταλλάγματος, κατά τα ειδικότερα εκεί προβλεπόμενα. Η παρούσα Πρόσκληση εγκρίθηκε δυνάμει σχετικής 1/29 / 30-4-2020 απόφασης της Συγκλήτου του Δημοκρίτειου Πανεπιστημίου Θράκης (ΑΔΑ: 6ΖΛΕ46ΨΖΥ1 - 494).

1.2. Αναθέτουσα Αρχή

Αναθέτουσα Αρχή	ΔΗΜΟΚΡΙΤΕΙΟ ΠΑΝΕΠΙΣΤΗΜΙΟ ΘΡΑΚΗΣ
Αρμόδια υπηρεσιακή μονάδα	Διεύθυνση Τεχνικών Έργων/Τμήμα Μελετών
Διεύθυνση	Πανεπιστημιούπολη 69100 Κομοτηνή NUTS κωδικός EL513
Στοιχεία επαφής	
Τηλέφωνο	+30 25310-39252
Φαξ	+30 25310-39032
e-mail	tglenis@admin.duth.gr
web	http://duth.gr
Πρόσωπο αρμόδιο για επικοινωνία	Τριαντάφυλλος Γλένης
Τηλέφωνο	+30 25310-39252
Φαξ	+30 25310-39032
e-mail	tglenis@admin.duth.gr

1.3. Το Δημοκρίτειο Πανεπιστήμιο ΘράκηςΠεριγραφή του Δημοκρίτειου Πανεπιστημίου Θράκης

Το Δημοκρίτειο Πανεπιστήμιο Θράκης (Δ.Π.Θ.) είναι Νομικό Πρόσωπο Δημοσίου Δικαίου και ιδρύθηκε το 1973 με το Νομοθετικό Διάταγμα (Ν.Δ.) 87 της 27ης Ιουλίου 1973 (ΦΕΚ Α' 159). Η διοικητική έδρα του Πανεπιστημίου βρίσκεται στην Κομοτηνή ενώ διαθέτει επιπλέον παραρτήματα στη Ξάνθη, Αλεξανδρούπολη και Ορεστιάδα από όπου επίσης παρέχονται διοικητικές υπηρεσίες. Το Δ.Π.Θ. έχει πλήρη αυτοδιοίκηση και εποπτεύεται από το Κράτος μέσω του Υπουργείου Παιδείας και Θρησκευμάτων.

Η ίδρυση του Δημοκρίτειου Πανεπιστημίου Θράκης αποτέλεσε παράγοντα στην εκπαιδευτική, οικονομική και κοινωνική εξέλιξη της ευρύτερης περιοχής. Μέσα από την πολυεδρικότητά του, αρχικά στις πόλεις Ξάνθη και Κομοτηνή, και στη συνέχεια σε Αλεξανδρούπολη και Ορεστιάδα, συνεισφέρει σημαντικά τόσο στην οικονομική ανάπτυξη της Περιφέρειας της Ανατολικής Μακεδονίας και Θράκης, όσο στην ενίσχυση της εθνικής και πολιτιστικής φυσιογνωμίας της ευρύτερης περιοχής και στην αναβάθμιση του βιοτικού και κοινωνικού επιπέδου των κατοίκων.

Το Δημοκρίτειο Πανεπιστήμιο Θράκης συγκαταλέγεται μεταξύ των μεγαλύτερων Πανεπιστημίων της χώρας σε ό,τι αφορά τον ενεργό φοιτητικό πληθυσμό που ανέρχεται σε περίπου 30.000 άτομα (προπτυχιακοί φοιτητές, μεταπτυχιακοί φοιτητές και υποψήφιοι διδάκτορες), ενώ διαθέτει πάνω από 700 άτομα σε ερευνητικό και διδακτικό προσωπικό. Λειτουργούν οι Σχολές Νομικής, Επιστήμης Φυσικής Αγωγής και Αθλητισμού, Κλασικών και Ανθρωπιστικών Σπουδών, Κοινωνικών Πολιτικών και Οικονομικών Επιστημών, Πολυτεχνική, Επιστημών Υγείας, Επιστημών Αγωγής και των Επιστημών Γεωπονίας και Δασολογίας.

Είναι γεωγραφικά ανεπτυγμένο σε όλη τη Θράκη, με 8 Σχολές, 20 Τμήματα, και πλειάδα Προγραμμάτων Μεταπτυχιακών Σπουδών (57 προγράμματα), σε ένα πλήθος εννέα (9) χωρικών ενότητων ακαδημαϊκών εγκαταστάσεων του ΑΕΙ (campuses).

Διοικητική δομή

Σύμφωνα με τις διατάξεις του άρθρου 15 του ν. 4485/2017, ΦΕΚ 114 Α', ο Πρύτανης αναλαμβάνει τη Διοίκηση του Πανεπιστημίου για τέσσερα έτη. Είναι υπεύθυνος για την ομαλή λειτουργία όλων των υπηρεσιών του Πανεπιστημίου, το εκπροσωπεί νομικά ενώ έχει το δικαίωμα συμμετοχής σε συνεδριάσεις συμβουλίων. Συγκαλεί τη Σύγκλητο, καταρτίζει την ημερήσια διάταξη και προεδρεύει των εργασιών του και είναι υπεύθυνος για την προστασία του προσωπικού και της περιουσίας του ιδρύματος, ενώ η συγκρότηση του ετήσιου απολογισμού όλων των δραστηριοτήτων του πανεπιστημίου είναι επίσης κομμάτι των καθηκόντων του.

Η Σύγκλητος αποτελείται από τον Πρύτανη, τους Αντιπρυτάνεις, τους Κοσμήτορες των σχολών, τους Προέδρους των ακαδημαϊκών τμημάτων και τους εκπροσώπους προσωπικού και φοιτητών. Η Σύγκλητος είναι υπεύθυνη για τη ρύθμιση της εκπαιδευτικής και ερευνητικής πολιτικής του ιδρύματος, την έγκριση χρηματοδοτούμενων έργων όπως η μελέτη, χρηματοδότηση, κατασκευή εγκαταστάσεων φοιτητικών εστιών, εστιατορίων και η τεχνική διαχείριση αυτών, για τα έργα συνεχιζόμενης εκπαίδευσης και δια βίου μάθησης.

Για την υποβοήθηση του έργου του ο Πρύτανης αναθέτει σε τέσσερις Αντιπρυτάνεις τις αρμοδιότητες Ακαδημαϊκών υποθέσεων και Φοιτητικής Μέριμνας, Οικονομικού προγραμματισμού και Ανάπτυξης, Διοικητικών υποθέσεων, Έρευνας και Δια Βίου Εκπαίδευσης. Οι αντιπρυτάνεις είναι μέλη του διδακτικού εκπαιδευτικού προσωπικού πρώτης βαθμίδας ή αναπληρωτές καθηγητές του ιδρύματος. Πέραν των ανωτέρω, τη διοίκηση του ιδρύματος αναλαμβάνει και το πρυτανικό συμβούλιο, η επιτροπή ερευνών και διαχείρισης, οι κοσμήτορες καθώς και οι πρόεδροι των επιμέρους τμημάτων του Πανεπιστημίου.

Υποδομές, Σχολές και Τμήματα

Το Πανεπιστήμιο διαθέτει εγκαταστάσεις στην Αλεξανδρούπολη, Κομοτηνή, Ξάνθη και Ορεστιάδα. Στην Αλεξανδρούπολη λειτουργούν οι Σχολές Επιστημών Υγείας και Αγωγής, στην Κομοτηνή οι Σχολές Νομικής, Επιστήμης Φυσικής Αγωγής και Αθλητισμού, Κλασικών και Ανθρωπιστικών Σπουδών και Κοινωνικών Πολιτικών και Οικονομικών Επιστημών, ενώ στην Ξάνθη η Πολυτεχνική Σχολή και στην Ορεστιάδα η Σχολή Επιστημών Γεωπονίας και Δασολογίας. Βάσει στοιχείων του Νοεμβρίου του 2019, στο Δ.Π.Θ. είναι εγγεγραμμένοι 30.990 φοιτητές, εκ των οποίων το 83,63% είναι προπτυχιακοί, το 10,86% μεταπτυχιακοί και το 5,51% υποψήφιοι διδάκτορες.

Πίνακας: Διάρθρωση προγραμμάτων σπουδών και φοιτητών ΔΠΘ

Πόλη	Σχολές	Τμήματα	Αριθμός Φοιτητών
Κομοτηνή	▪ Νομικής	▪ Νομικής	5.200
	▪ Επιστήμης Φυσικής Αγωγής και Αθλητισμού	▪ Φυσικής Αγωγής και Αθλητισμού	3.350
	▪ Κλασικών και Ανθρωπιστικών Σπουδών	▪ Γλώσσας, Φιλολογίας και Πολιτισμού ▪ Παρευξείνιων Χωρών ▪ Ελληνικής Φιλολογίας, ▪ Ιστορίας και Εθνολογίας	4.138
	▪ Κοινωνικών Πολιτικών και Οικονομικών Επιστημών	▪ Οικονομικών Επιστημών ▪ Κοινωνικής Εργασίας ▪ Κοινωνικής Πολιτικής ▪ Πολιτικής Επιστήμης	4.124
Ξάνθη	Πολυτεχνική	▪ Πολιτικών μηχανικών ▪ Ηλεκτρολόγων μηχανικών και Μηχανικών Υπολογιστών ▪ Μηχανικών Περιβάλλοντος ▪ Αρχιτεκτόνων Μηχανικών ▪ Μηχανικών Παραγωγής και Διοίκησης	6.370
Αλεξανδρούπολη	▪ Επιστημών Υγείας	▪ Ιατρικής ▪ Μοριακής Βιολογίας και Γενετικής	2.954
	▪ Επιστημών Αγωγής	▪ Παιδαγωγικό Τμήμα Δημοτικής Εκπαίδευσης ▪ Επιστημών της Εκπαίδευσης στη Προσχολική Ηλικία	2.505

Ορεστιάδα	▪ Επιστημών Γεωπονίας και Δασολογίας	▪ Αγροτικής Ανάπτυξης ▪ Δασολογίας και Διαχείρισης περιβάλλοντος και Φυσικών Πόρων	2.349
Σύνολο			30.990

Πηγή: (Δημοκρίτειο Πανεπιστήμιο Θράκης, 2020)

Ανάλογες με τις διαθέσιμες σχολές είναι και οι εγκαταστάσεις του ΔΠΘ. Συγκεκριμένα, το πανεπιστήμιο διαθέτει 11 εγκαταστάσεις οι οποίες βρίσκονται: στην Κομοτηνή (2), Ξάνθη (2), Αλεξανδρούπολη (3) και Ορεστιάδα (4) οι οποίες εκτείνονται σε έκταση που υπερβαίνει τα 5,2 εκ. τετραγωνικά μέτρα.

1.4. Μεταβολές

Οποιαδήποτε μεταβολή, μετασχηματισμός, υποκατάσταση ή διαδοχή της Αναθέτουσας Αρχής ή των οργάνων και υπηρεσιών που αναφέρονται στην παρούσα Πρόσκληση δεν επηρεάζει την εξέλιξη της διαδικασίας ανάθεσης. Στην περίπτωση αυτή, η Αναθέτουσα Αρχή θα ενημερώσει σχετικά τους συμμετέχοντες στη διαδικασία ανάθεσης.

1.5. Το αντικείμενο της Σύμβασης Σύμπραξης

Στο πλαίσιο της προτεινόμενης Σύμπραξης Δημόσιου και Ιδιωτικού Τομέα ο Ιδιωτικός Φορέας Σύμπραξης (ΙΦΣ) θα υλοποιήσει το έργο: «Υλοποίηση έργου φοιτητικών εστιών, εκπαιδευτικών, ερευνητικών, και λοιπών υποδομών του Δ.Π.Θ. με ΣΔΙΤ»

Συνοπτικά ο ΙΦΣ:

- (α) θα εκπονήσει το σύνολο των τεχνικών μελετών που απαιτούνται και θα προβεί σε όλες τις ενέργειες και στη σύνταξη των εγγράφων που απαιτούνται προκειμένου να διασφαλιστεί η έγκαιρη έκδοση του συνόλου των αδειών και εγκρίσεων που προβλέπονται από τις κείμενες διατάξεις,
- (β) θα εκτελέσει τις εργασίες κατασκευής καθώς και την προμήθεια και εγκατάσταση του αναγκαίου εξοπλισμού των κτιριακών υποδομών, επίσης δε θα εκτελέσει τις εργασίες ανάπλασης και διαμόρφωσης του περιβάλλοντος χώρου αυτών, προκειμένου οι άνω υποδομές και χώροι να είναι πλήρως διαθέσιμοι προς εκμετάλλευση και χρήση για το σκοπό που προορίζονται,
- (γ) θα προβεί στη χρηματοδότηση του έργου με ίδια ή/και δανειακά κεφάλαια,
- (δ) θα αναλάβει την τεχνική διαχείριση καθ' όλη τη διάρκεια της Σύμβασης Σύμπραξης, η οποία συνίσταται, ιδίως, στην επιθεώρηση, την συνήθη, την προληπτική και τη διορθωτική συντήρηση, τη βαριά συντήρηση, την καθημερινή τεχνική λειτουργία και επιστάσια για την ετοιμότητα και ικανότητα για λειτουργία των εγκαταστάσεων και συστημάτων των κτιριακών υποδομών και του περιβάλλοντος χώρου αυτών, ούτως ώστε το έργο να είναι απολύτως κατάλληλο και διαθέσιμο,
- (ε) θα προβεί στην ασφάλιση των κτιριακών και λοιπών εγκαταστάσεων και συστημάτων των υποδομών που αποτελούν αντικείμενο της Σύμβασης

Σύμπραξης, τόσο κατά τη φάση μελέτης και της κατασκευής, όσο και κατά τη φάση λειτουργίας,

- (στ) θα αναλάβει τη φύλαξη, την καθαριότητα, τη διαχείριση απορριμμάτων και την εξασφάλιση της υγιεινής των κτιριακών και λοιπών εγκαταστάσεων και συστημάτων των υποδομών που αποτελούν αντικείμενο της Σύμβασης Σύμπραξης κατά τη φάση λειτουργίας και σε όλη τη διάρκεια της Σύμβασης Σύμπραξης, με την επιφύλαξη των διατάξεων της κείμενης νομοθεσίας περί προστασίας της προσωπικότητας και των προσωπικών δεδομένων των μελών της εκπαιδευτικής κοινότητας, και
- (ζ) θα επιστρέψει το έργο στο Δημοκρίτειο Πανεπιστήμιο Θράκης σύμφωνα με τα προβλεπόμενα στην σύμβαση στο τέλος της συμβατικής περιόδου, ήτοι της διάρκειας της σύμβασης σύμπραξης,

με αντάλλαγμα την καταβολή πληρωμών διαθεσιμότητας κατά την περίοδο λειτουργίας.

Η κατασκευή φοιτητικών εστιών και λοιπών εκπαιδευτικών και ερευνητικών υποδομών, emπίπτει ρητά στις σχετικές αρμοδιότητες του Δημοκρίτειου Πανεπιστημίου Θράκης, το οποίο είναι αρμόδιος φορέας για την εκτέλεση του συναφούς έργου και έχει αρμοδιότητα στην ανάθεση της σχετικής Σύμβασης Σύμπραξης.

1.6. Κωδικοί CPV

Οι κωδικοί κύριου λεξιλογίου CPV της σύμβασης έχουν ως εξής:

- 45000000-7 Κατασκευαστικές εργασίες
- 45214400-4 Κατασκευαστικές εργασίες για κτίρια πανεπιστημίου
- 45214700-7 Κατασκευαστικές εργασίες για φοιτητικές εστίες
- 45248000-7 Κατασκευαστικές εργασίες υδραυλικών-μηχανολογικών κατασκευών
- 45112710-5 Εργασίες διαμόρφωσης τοπίου για χώρους πρασίνου
- 50700000-2 Υπηρεσίες επισκευής και συντήρησης εγκαταστάσεων κτιρίου
- 71000000-8 Υπηρεσίες αρχιτεκτονικής, κατασκευαστικών έργων, έργων πολιτικού μηχανικού και επίβλεψης
- 71320000-7 Υπηρεσίες εκπόνησης τεχνικών μελετών
- 31700000-3 Ηλεκτρονικό, ηλεκτρομηχανολογικό και ηλεκτροτεχνικό υλικό
- 39313000-9 Ξενοδοχειακός εξοπλισμός
- 51000000-9 Υπηρεσίες εγκατάστασης (εκτός από υπηρεσίες εγκατάστασης λογισμικού)

79713000-5 Υπηρεσίες φύλαξης

90911200-8 Υπηρεσίες καθαρισμού κτιρίων

1.7. Σύμβουλοι

Η Αναθέτουσα Αρχή, για τις ανάγκες του Διαγωνισμού, θα υποστηρίζεται από εξειδικευμένους συμβούλους, για την υποβοήθησή της σε χρηματοοικονομικά, νομικά, και τεχνικά θέματα μέχρι και την ολοκλήρωση του συνόλου της διαγωνιστικής διαδικασίας (Α' Φάση και Β' Φάση του Διαγωνισμού). Ήδη η Αναθέτουσα Αρχή έχει ορίσει τη δικηγορική εταιρία LEXPARTNERS Σφηκάκης & Συνεργάτες ως νομικό σύμβουλο για την παρούσα Α' Φάση του Διαγωνισμού.

1.8. Προσωπικά δεδομένα

Η Αναθέτουσα Αρχή επέχει θέση υπεύθυνου επεξεργασίας σχετικά με τα δεδομένα προσωπικού χαρακτήρα φυσικών προσώπων, τα οποία θα συλλεγούν στο πλαίσιο του Διαγωνισμού και η επεξεργασία των εν λόγω δεδομένων γίνεται σύμφωνα με τις διατάξεις της εθνικής και ενωσιακής νομοθεσίας περί προστασίας προσωπικών δεδομένων, όπως εκάστοτε ισχύει, ειδικότερα δε του ν. 4264/2019 (ΦΕΚ Α 137/29.08.2019) και του Κανονισμού (ΕΕ) 2016/679 του Ευρωπαϊκού Κοινοβουλίου και του Συμβουλίου, της 27ης Απριλίου 2016, για την προστασία των φυσικών προσώπων έναντι της επεξεργασίας των δεδομένων προσωπικού χαρακτήρα και για την ελεύθερη κυκλοφορία των δεδομένων αυτών και την κατάργηση της οδηγίας 95/46/ΕΚ (Γενικός Κανονισμός για την Προστασία Δεδομένων- Κανονισμός). Τα εν λόγω προσωπικά δεδομένα μπορούν να κοινοποιηθούν σε φορείς, στους οποίους η Αναθέτουσα Αρχή αναθέτει την εκτέλεση συγκεκριμένου έργου για λογαριασμό της, δηλαδή στην Επιτροπή Διενέργειας Διαγωνισμού, στους Συμβούλους, τα υπηρεσιακά στελέχη και τους λοιπούς εν γένει προστηθέντες της, υπό τον όρο της τήρησης σε κάθε περίπτωση του απορρήτου, στο πλαίσιο των νομίμων δραστηριοτήτων τους, καθώς και σε δημόσιους φορείς και δικαστικές αρχές, στο πλαίσιο των αρμοδιοτήτων τους. Σκοπός της επεξεργασίας είναι η αξιολόγηση των Φακέλων Εκδήλωσης Ενδιαφέροντος, η εκπλήρωση των εκ του νόμου υποχρεώσεων της Αναθέτουσας Αρχής, η ενημέρωση των Υποψηφίων σχετικά με την αξιολόγηση του υποβληθέντος Φακέλου Εκδήλωσης Ενδιαφέροντός τους, η σύναψη και η εκτέλεση της Σύμβασης Σύμπραξης καθώς και η εν γένει ασφάλεια και προστασία των συναλλαγών. Τα φυσικά πρόσωπα που καταθέτουν Φάκελο Εκδήλωσης Ενδιαφέροντος ως Υποψήφιοι ή ως νόμιμοι εκπρόσωποι ενός Υποψηφίου νομικού προσώπου ή ως εκπρόσωποι μιας Υποψήφιας Ένωσης Προσώπων, συγκατατίθενται στην επεξεργασία των ανωτέρω προσωπικών τους δεδομένων για τους ορισθέντες σκοπούς και διατηρούν όλα τα εκ του νόμου δικαιώματά τους περί πρόσβασης, διόρθωσης, εναντίωσης στην επεξεργασία και ανάκλησης της συγκατάθεσής τους. Περισσότερες πληροφορίες σε σχέση με την επεξεργασία δεδομένων προσωπικού χαρακτήρα περιλαμβάνονται στο **ΠΑΡΑΡΤΗΜΑ 13**.

Άρθρο 2 Ορισμοί

- 2.1. Για τους σκοπούς της παρούσας Πρόσκλησης Εκδήλωσης Ενδιαφέροντος, οι παρακάτω όροι θα έχουν την ακόλουθη σημασία:

- 2.1.1.** «**Αναθέτουσα Αρχή**»: είναι το Δημοκρίτειο Πανεπιστήμιο Θράκης, όπως ορίζεται στην παρ. 1.2 της παρούσας
- 2.1.2.** «**Αντίκλητος**»: είναι το πρόσωπο που θα οριστεί ως υπεύθυνος επικοινωνίας εκ μέρους του Υποψηφίου, σύμφωνα με όσα αναφέρονται στην παράγραφο 9.2.3 της παρούσας.
- 2.1.3.** «**Αποδεκτό Έργο**»: είναι κάθε συμβατικό αντικείμενο (ιδίως τεχνικό έργο, μελέτη, υπηρεσία κ.ά.) το οποίο προσμετράται, προκειμένου να κριθεί η τεχνική ικανότητα του Υποψηφίου, του Κατασκευαστή, του Μελετητή και του Διαχειριστή, όπως καθορίζεται στην παρ. 7.4 της παρούσας.
- 2.1.4.** «**Α' Φάση**»: είναι η παρούσα φάση προεπιλογής του Διαγωνισμού, η οποία θα διεξαχθεί σύμφωνα με όσα περιγράφονται στην παρούσα Πρόσκληση και θα ολοκληρωθεί με την ανάδειξη των Προεπιλεγέντων.
- 2.1.5.** «**Β' Φάση**»: είναι η φάση του Διαγωνισμού που έπεται της προεπιλογής των Υποψηφίων και διαρκεί μέχρι το πέρας της διαδικασίας επιλογής του Ιδιωτικού Φορέα Σύμπραξης και ανάθεσης της Σύμβασης Σύμπραξης, και υποδιαιρείται σε δύο στάδια:
- Στάδιο Β.Ι – Διάλογος, και
 - Στάδιο Β.ΙΙ – Υποβολή Δεσμευτικών Προσφορών.
- 2.1.6.** «**Βασικός Σχεδιασμός**»: είναι η τεχνική περιγραφή του Τεχνικού Έργου που θα επιλεγεί προς υλοποίηση δυνάμει της Σύμβασης Σύμπραξης, η οποία θα περιλαμβάνει τις κατευθύνσεις, τις απαιτήσεις, τις προδιαγραφές και τις επιδιώξεις της Αναθέτουσας Αρχής, όπως, ενδεικτικά και όχι αποκλειστικά, περιγραφή των κτιριακών μονάδων, περιγραφή του περιβάλλοντος χώρου, περιγραφή της αναβάθμισης υφισταμένων κτιρίων, τύπους δωματίων και διαμερισμάτων, γενική χωροθέτηση (master plan), γενικές αρχές σχεδιασμού, ενδεικτική χωροθέτηση μονάδων, ενδεικτικές τομές μονάδων, προδιαγραφές κατασκευής και αποτελέσματος, προδιαγραφές εξοπλισμού, μέγιστο χρόνο κατασκευής, υπηρεσίες τεχνικής διαχείρισης και ασφάλισης των εγκαταστάσεων κ.ά., όπως θα οριστικοποιηθεί κατά Στάδιο Β.Ι της Β' Φάσης του Διαγωνισμού (Διάλογος).
- 2.1.7.** «**Δανειακά Κεφάλαια**»: είναι οι πάσης φύσεως υποχρεώσεις προς πιστωτικά ή χρηματοδοτικά ιδρύματα, ανεξαρτήτως της διάρκειας των σχετικών συμβάσεων, περιλαμβανομένων σε κάθε περίπτωση και των τυχόν ομολογιακών δανείων (απλών, ανταλλάξιμων ή μετατρέψιμων). Στα Δανειακά Κεφάλαια δεν συνυπολογίζονται (α) τυχόν δάνεια από μετόχους ή εταίρους, (β) συμβάσεις ανταλλαγής επιτοκίων και σχετικά παράγωγα χρηματοοικονομικά εργαλεία, και (γ) τυχόν δάνεια για τη χρηματοδότηση του ΦΠΑ και της χρηματοδοτικής συμβολής του Δημοσίου.
- 2.1.8.** «**Δεσμευτική Επένδυση**»: είναι το άθροισμα του μετοχικού κεφαλαίου του Ιδιωτικού Φορέα Σύμπραξης (Α.Ε.Ε.Σ.) και του τυχόν Δευτερογενούς Χρέους.
- 2.1.9.** «**Δεσμευτική Προσφορά**» ή «**Προσφορά**»: είναι η προσφορά, που θα υποβάλουν οι Προεπιλεγέντες προς την Αναθέτουσα Αρχή, στο πλαίσιο του παρόντος Διαγωνισμού, κατά το Β.ΙΙ Στάδιο της Β' Φάσης αυτού, σύμφωνα

με τους όρους της Πρόσκλησης Υποβολής Προσφορών.

- 2.1.10.** «**Δευτερογενές Χρέος**»: είναι το τμήμα της Δεσμευτικής Επένδυσης που εκφράζεται σε δάνεια μειωμένης εξασφάλισης ή/και κεφάλαια άλλης μορφής, τα οποία παρέχονται στον Ι.Φ.Σ. (α) από τους αρχικούς μετόχους της Α.Ε.Ε.Σ. (ήτοι τον Προσωρινό Ανάδοχο και, σε περίπτωση Ένωσης Προσώπων, τα μέλη αυτού) ή εταιρίες συνδεδεμένες με αυτούς (κατά την έννοια του άρθ. 32 ν. 4308/2014) και τα οποία οι αρχικοί μέτοχοι δεσμεύονται ότι οι εταιρίες αυτές θα καταβάλουν ή/και (β) από τρίτους, υπό τον όρο ότι οι αρχικοί μέτοχοι ή συνδεδεμένες με αυτούς εταιρίες εγγυώνται την εξυπηρέτηση αυτών.
- 2.1.11.** «**Δημόσιο**»: είναι το Ελληνικό Δημόσιο.
- 2.1.12.** «**Διαγωνισμός**»: είναι η διαδικασία ανάθεσης, η Α΄ Φάση της οποίας διέπεται από την παρούσα Πρόσκληση και σκοπό έχει τη σύναψη της Σύμβασης Σύμπραξης.
- 2.1.13.** «**Διάλογος**»: στο πλαίσιο της διαδικασίας ανταγωνιστικού διαλόγου, είναι ο διάλογος που θα διεξαχθεί μεταξύ της Αναθέτουσας Αρχής και των Προεπιλεγέντων κατά το Στάδιο Β.Ι της Β΄ Φάσης του Διαγωνισμού, σύμφωνα με τους όρους της Πρόσκλησης Συμμετοχής σε Διάλογο.
- 2.1.14.** «**Διαχειριστής**» είναι ο οικονομικός φορέας (φυσικό ή νομικό πρόσωπο ή ένωση προσώπων κατά την έννοια του άρθ. 2 παρ. 11 ν. 4412/2016), που έχει ορίσει ο Υποψήφιος με το Φάκελο Εκδήλωσης Ενδιαφέροντος για την τεχνική διαχείριση, λειτουργία και συντήρηση του Τεχνικού Έργου ή ο εκάστοτε, κατά τις προβλέψεις της παρούσας, αντικαταστάτης του, ο οποίος θα συμβληθεί με την Α.Ε.Ε.Σ. με τη Σύμβαση Διαχείρισης, όπως αυτή ορίζεται κάτωθι.
- 2.1.15.** «**Δικαιολογητικά Τεκμηρίωσης**»: είναι τα έγγραφα που πρέπει να συμπεριλαμβάνονται στον Φάκελο Εκδήλωσης Ενδιαφέροντος, όπως αυτά περιγράφονται στην Πρόσκληση.
- 2.1.16.** «**Ενδιαφερόμενος**»: είναι κάθε φυσικό ή νομικό πρόσωπο που ενδιαφέρεται να λάβει μέρος στον παρόντα Διαγωνισμό.
- 2.1.17.** «**Ένωση Προσώπων**»: είναι κάθε ένωση, συμπεριλαμβανομένης της προσωρινής σύμπραξης, ή κοινοπραξία φυσικών ή/και νομικών προσώπων.
- 2.1.18.** «**Επιτροπή Διενέργειας Διαγωνισμού**» ή «**Ε.Δ.Δ.**»: είναι το συλλογικό γνωμοδοτικό όργανο, που συγκροτείται από την Αναθέτουσα Αρχή για την ανάθεση της Σύμβασης Σύμπραξης και ειδικότερα, στην παρούσα Α΄ Φάση, για τον έλεγχο των Φακέλων Εκδήλωσης Ενδιαφέροντος και την αξιολόγησή τους, σύμφωνα με όσα ειδικότερα αναφέρονται στο Άρθρο 11 της παρούσας.
- 2.1.19.** «**Έργο**»: είναι το εν γένει αντικείμενο της Σύμβασης Σύμπραξης, ήτοι η μελέτη, κατασκευή, χρηματοδότηση, λειτουργία, και συντήρηση του Τεχνικού Έργου, όπως θα καθοριστεί στο Βασικό Σχεδιασμό.

- 2.1.20.** «**Ημερομηνία Υποβολής**»: είναι η τελευταία ημέρα της προθεσμίας υποβολής του Φακέλου Εκδήλωσης Ενδιαφέροντος, σύμφωνα με την παρ. 13.1 της Πρόσκλησης.
- 2.1.21.** «**Ίδια Κεφάλαια**»: είναι το σύνολο των ιδίων κεφαλαίων, όπως αυτά προκύπτουν από τις Οικονομικές Καταστάσεις των Τριών Τελευταίων Χρήσεων.
- 2.1.22.** «**Ιδιωτικός Φορέας Σύμπραξης**» ή «**Ι.Φ.Σ.**»: είναι η ανώνυμη εταιρία ειδικού σκοπού (στο εξής αναφερόμενη και ως «**Α.Ε.Ε.Σ.**»), με έδρα στην Ελλάδα, η οποία θα συσταθεί σύμφωνα με το ελληνικό δίκαιο από τον Προσωρινό Ανάδοχο πριν από την υπογραφή της Σύμβασης Σύμπραξης, αποκλειστικά και μόνο για τους σκοπούς της Σύμβασης Σύμπραξης και το Έργο. Ιδρυτής και αρχικός μέτοχος του Ι.Φ.Σ. θα είναι αποκλειστικά ο Προσωρινός Ανάδοχος και, σε περίπτωση Ένωσης Προσώπων, τα μέλη αυτής, κατά το λόγο (ποσοστό) συμμετοχής τους στην ένωση, όπως αυτό θα έχει δηλωθεί στην Επιστολή Εκδήλωσης Ενδιαφέροντος κατά το υπόδειγμα που περιλαμβάνεται στο **ΠΑΡΑΡΤΗΜΑ 2**.
- 2.1.23.** «**Κατασκευαστής**»: είναι ο οικονομικός φορέας (φυσικό ή νομικό πρόσωπο ή ένωση προσώπων κατά την έννοια του άρθ. 2 παρ. 11 ν. 4412/2016), που έχει ορίσει ο Υποψήφιος με το Φάκελο Εκδήλωσης Ενδιαφέροντος για την κατασκευή του Τεχνικού Έργου ή ο εκάστοτε, κατά τις προβλέψεις της παρούσας, αντικαταστάτης του, ο οποίος θα συμβληθεί με την Α.Ε.Ε.Σ. με τη Σύμβαση Μελέτης – Κατασκευής, όπως αυτή ορίζεται κάτωθι.
- 2.1.24.** «**Μελετητής**»: είναι ο οικονομικός φορέας (φυσικό ή νομικό πρόσωπο ή ένωση προσώπων κατά την έννοια του άρθ. 2 παρ. 11 ν. 4412/2016), που έχει ορίσει ο Υποψήφιος με το Φάκελο Εκδήλωσης Ενδιαφέροντος για την εκπόνηση των μελετών ή ο εκάστοτε, κατά τις προβλέψεις της παρούσας, αντικαταστάτης του.
- 2.1.25.** «**Οικονομικές Καταστάσεις**»: είναι οι ενοποιημένες οικονομικές καταστάσεις του Υποψηφίου ή, σε περίπτωση που δεν συντρέχει υποχρέωση σύνταξης ενοποιημένων, οι απλές (εταιρικές) οικονομικές καταστάσεις, όπως αυτές δημοσιεύονται στην πλήρη έκδοσή τους (ήτοι μη συνοπτικές), έχουν συνταχθεί σύμφωνα με τα Διεθνή Πρότυπα Χρηματοοικονομικής Αναφοράς, ή, σε περίπτωση που δεν συντρέχει υποχρέωση σύνταξης με βάση τα Διεθνή Πρότυπα Χρηματοοικονομικής Αναφοράς, σύμφωνα με τα λογιστικά πρότυπα που επιβάλλει ή επιτρέπει η εκάστοτε ισχύουσα νομοθεσία του κράτους εγκατάστασης του προσώπου που τις υποβάλλει, είναι ελεγμένες από ορκωτό, ή άλλον νόμιμο κατά περίπτωση, ελεγκτή και έχουν δημοσιευθεί σύμφωνα με τη νομοθεσία του κράτους εγκατάστασης του προσώπου που τις υποβάλλει. Σε περίπτωση κατά την οποία δεν υφίσταται κατά νόμο υποχρέωση δημοσίευσης οικονομικών καταστάσεων, υποβάλλεται επιπλέον των μη δημοσιευμένων Οικονομικών Καταστάσεων και σχετική Υπεύθυνη Δήλωση περί μη υποχρέωσης δημοσίευσης (σύμφωνα με το **ΠΑΡΑΡΤΗΜΑ 4** της παρούσας), καθώς και όλα τα στοιχεία που απαιτούνται σύμφωνα με την παρούσα Πρόσκληση. Σε περίπτωση αλλοδαπού Υποψηφίου ή μέλους αυτού, οι Οικονομικές Καταστάσεις θα

πρέπει να συνοδεύονται από επίσημη μετάφραση των απαιτούμενων από την παρούσα στοιχεία των Οικονομικών Καταστάσεων, σύμφωνα με τα οριζόμενα στην παράγραφο 18.2 της παρούσας.

- 2.1.26.** «**Οικονομικές Καταστάσεις των Τριών Τελευταίων Χρήσεων**»: είναι οι Οικονομικές Καταστάσεις των τριών (3) τελευταίων συναπτών οικονομικών ετών, τα οποία έχουν λήξει προ της Ημερομηνίας Υποβολής. Σε περίπτωση που οι Οικονομικές Καταστάσεις ενός οικονομικού έτους δεν έχουν δημοσιευθεί, υποβάλλεται Υπεύθυνη Δήλωση με τους λόγους της μη δημοσίευσης και οι ελεγμένες μη δημοσιευμένες Οικονομικές Καταστάσεις με όλα τα στοιχεία που απαιτούνται σύμφωνα με την παρούσα. Επίσης, σε περίπτωση που το τελευταίο οικονομικό έτος έχει λήξει προ της Ημερομηνίας Υποβολής και δεν έχουν καταρτισθεί ή/και ελεγχθεί οι Οικονομικές Καταστάσεις της τελευταίας χρήσης μέχρι την Ημερομηνία Υποβολής, υποβάλλεται Υπεύθυνη Δήλωση για τους λόγους που δεν κατέστη δυνατή η κατάρτιση ή/και ο έλεγχος και οι Οικονομικές Καταστάσεις των αμέσως τριών (3) προηγούμενων της τελευταίας χρήσης συναπτών οικονομικών ετών. Σε περίπτωση επιχειρήσεων που λειτουργούν για λιγότερο από τρία (3) έτη, θα προσκομίζονται όσες Οικονομικές Καταστάσεις υφίστανται μέχρι την Ημερομηνία Υποβολής και θα λαμβάνονται με βάση αυτές τα ζητούμενα από την παρούσα οικονομικά στοιχεία, για τα έτη που αυτές λειτουργούν.
- 2.1.27.** «**Προεπιλεγείς**»: είναι ο κάθε Υποψήφιος, ο οποίος θα έχει προεπιλεγεί μετά την ολοκλήρωση της παρούσας Α΄ Φάσης του Διαγωνισμού και θα κληθεί από την Αναθέτουσα Αρχή να συμμετάσχει περαιτέρω στη Β΄ Φάση του Διαγωνισμού.
- 2.1.28.** «**Πρόσκληση Συμμετοχής σε Διάλογο**»: είναι η πρόσκληση για την συμμετοχή στο Διάλογο, την οποία θα απευθύνει η Αναθέτουσα Αρχή προς τους Προεπιλεγέντες στο πλαίσιο του Σταδίου Β.Ι της Β΄ Φάσης του Διαγωνισμού.
- 2.1.29.** «**Πρόσκληση Υποβολής Εκδήλωσης Ενδιαφέροντος**» ή «**Πρόσκληση**»: είναι το παρόν τεύχος.
- 2.1.30.** «**Πρόσκληση Υποβολής Προσφορών**»: είναι η πρόσκληση για την υποβολή Δεσμευτικών Προσφορών, την οποία θα απευθύνει η Αναθέτουσα Αρχή προς τους Προεπιλεγέντες στο πλαίσιο του Σταδίου Β.ΙΙ της Β΄ Φάσης του Διαγωνισμού.
- 2.1.31.** «**Προσφέρων**»: είναι ο Προεπιλεγείς που έχει υποβάλει Δεσμευτική Προσφορά κατά το Στάδιο Β.ΙΙ της Β΄ Φάσης του Διαγωνισμού.
- 2.1.32.** «**Προσωρινός Ανάδοχος**»: είναι ο Προσφέρων, στον οποίο τελικά θα κατακυρωθεί το αποτέλεσμα του Διαγωνισμού, μετά το πέρας της Β΄ Φάσης αυτού και ο οποίος θα κληθεί να συστήσει την Ανώνυμη Εταιρεία Ειδικού Σκοπού, που θα υπογράψει τη Σύμβαση Σύμπραξης, υπό την ιδιότητα του Ιδιωτικού Φορέα Σύμπραξης.
- 2.1.33.** «**Σύμβαση Διαχείρισης**»: είναι η σύμβαση που θα καταρτιστεί μεταξύ

αφενός του Ι.Φ.Σ. και αφετέρου του Διαχειριστή και η οποία θα υπογραφεί ταυτόχρονα με τη Σύμβαση Σύμπραξης, και θα έχει ως αντικείμενο την τεχνική διαχείριση, λειτουργία και συντήρηση του Τεχνικού Έργου.

- 2.1.34.** «**Σύμβαση Μελέτης - Κατασκευής**»: είναι η σύμβαση που θα καταρτιστεί μεταξύ αφενός του Ι.Φ.Σ. και αφετέρου του Κατασκευαστή και η οποία θα υπογραφεί ταυτόχρονα με τη Σύμβαση Σύμπραξης, και θα έχει ως αντικείμενο την εκπόνηση όλων των αναγκαίων μελετών και την εκτέλεση όλων των εργασιών για την πλήρη και προσήκουσα κατασκευή του Τεχνικού Έργου.
- 2.1.35.** «**Σύμβαση Σύμπραξης**»: είναι η Σύμβαση Σύμπραξης που θα συναφθεί μεταξύ της Αναθέτουσας Αρχής και του Ι.Φ.Σ.
- 2.1.36.** «**Σύμβουλοι**»: είναι οι σύμβουλοι που ορίζονται για το Έργο από την Αναθέτουσα Αρχή για την υποβοήθησή της στη διαδικασία ανάθεσης της Σύμβασης Σύμπραξης, συμπεριλαμβανομένων αυτών που αναφέρονται στην παράγραφο 1.7 της παρούσας.
- 2.1.37.** «**Τεχνικό Έργο**»: είναι η μελέτη, κατασκευή και εν γένει εκτέλεση των οικοδομικών εργασιών ή των εργασιών μηχανικού που αφορούν ή σχετίζονται με το Έργο, κατά την έννοια του άρθρ. 2 παρ. 7 ν. 4412/2016 και του άρθρ. 8 εδ. η' ν. 3389/2005.
- 2.1.38.** «**Υπεύθυνη Δήλωση**»: είναι η Υπεύθυνη Δήλωση του άρθρου 8 του ν. 1599/1986, όπως το περιεχόμενό της έχει καθοριστεί με την υπ' αριθ. ΔΙΑΔΠ/Α1/18368 (ΦΕΚ Β' 1276/01.10.2002) Απόφαση του Υπουργού Εσωτερικών, Δημόσιας Διοίκησης και Αποκέντρωσης, σε περίπτωση δε που ο Υποψήφιος ή το υπευθύνως δηλούν πρόσωπο είναι αλλοδαποί, ως Υπεύθυνη Δήλωση νοείται και η ένορκη βεβαίωση ή δήλωση ενώπιον αρμόδιας δικαστικής ή διοικητικής αρχής ή συμβολαιογράφου, σύμφωνα με το δίκαιο του κράτους προέλευσης/εγκατάστασης του Υποψηφίου ή του δηλούντος προσώπου.
- 2.1.39.** «**Υποψήφιος**»: είναι κάθε οικονομικός φορέας (φυσικό ή νομικό πρόσωπο ή Ένωση Προσώπων), που υποβάλλει Φάκελο Εκδήλωσης Ενδιαφέροντος.

2.2. Στην παρούσα Πρόσκληση Εκδήλωσης Ενδιαφέροντος, εκτός εάν προκύπτει διαφορετικά από το κείμενο:

- (α) Οι επικεφαλίδες τίθενται μόνο για λόγους οργάνωσης της ύλης και δεν επηρεάζουν την ερμηνεία.
- (β) Οι ορισμοί που περιλαμβάνονται στο παρόν Άρθρο 2 ή σε επιμέρους όρους της παρούσας ισχύουν για το σύνολό της.
- (γ) Η χρήση του ενικού αριθμού θεωρείται ότι περιλαμβάνει και τον πληθυντικό αριθμό και αντίστροφα, ενώ η χρήση ενός γένους θεωρείται ότι περιλαμβάνει και τα άλλα γένη.
- (δ) Η αναφορά σε ημέρες θεωρείται ότι είναι σε ημερολογιακές ημέρες, εκτός εάν

ρητά ορίζεται ότι πρόκειται για εργάσιμες ημέρες.

- (ε) Ο υπολογισμός των προθεσμιών που τάσσονται θα γίνεται σύμφωνα με τις διατάξεις του Αστικού Κώδικα (άρθ. 240 – 247 ΑΚ) και του Κανονισμού (ΕΟΚ, ΕΥΡΑΤΟΜ) με αριθ. 1182/71 του Συμβουλίου της 3ης Ιουνίου 1971 περί καθορισμού των κανόνων που εφαρμόζονται στις προθεσμίες, ημερομηνίες και διορίες.

Άρθρο 3 Περιγραφή της σύμβασης

3.1. Σκοπός και αντικείμενο της Σύμβασης

3.1.1. Ο σκοπός και το αντικείμενο της Σύμβασης Σύμβασης περιγράφονται στην παρ. 1.5 της παρούσας Πρόσκλησης, περαιτέρω δε τα τεχνικά και λειτουργικά χαρακτηριστικά του Έργου περιγράφονται αναλυτικά στο **ΠΑΡΑΡΤΗΜΑ 1** της παρούσας Πρόσκλησης.

3.1.2. Η Αναθέτουσα Αρχή διατηρεί το δικαίωμα τροποποίησης των κτιριολογικών προγραμμάτων και του αναγκαίου εξοπλισμού, ούτως ώστε να ανταποκρίνονται κατά τον καλύτερο τρόπο στις ανάγκες της. Σε κάθε περίπτωση, το αντικείμενο του Τεχνικού Έργου δεν θα περιοριστεί κατά τρόπο που συνεπάγεται μείωση της εκτιμώμενης αξίας της Σύμβασης Σύμβασης, όπως αυτή αναφέρεται στην παρ. 3.7 της παρούσας Πρόσκλησης, σε ποσοστό μικρότερο του 75% αυτής. Εφόσον συντρέξει τέτοια περίπτωση τροποποίησης, οι σχετικές αποφάσεις της Αναθέτουσας Αρχής θα περιληφθούν στον Βασικό Σχεδιασμό και θα γνωστοποιηθούν στους Προεπιλεγέντες το αργότερο δυνάμει της Πρόσκλησης Υποβολής Προσφορών κατά το Στάδιο Β.ΙΙ της Β' Φάσης του Διαγωνισμού.

3.1.3. Γίνεται μνεία ότι ειδικό όρο εκτέλεσης της Σύμβασης Σύμβασης θα αποτελεί η ανάληψη υποχρέωσης από τον Ι.Φ.Σ. να τηρεί τις υποχρεώσεις στους τομείς του περιβαλλοντικού, κοινωνικοασφαλιστικού και εργατικού δικαίου, που έχουν θεσπισθεί με το δίκαιο της Ευρωπαϊκής Ένωσης, το εθνικό δίκαιο, συλλογικές συμβάσεις ή διεθνείς διατάξεις περιβαλλοντικού, κοινωνικοασφαλιστικού και εργατικού δικαίου, οι οποίες απαριθμούνται στο Παράρτημα Χ του Προσαρτήματος Α' του ν. 4412/2016. Επιπροσθέτως, στη Σύμβαση Σύμβασης δύνανται να προβλεφθούν πρόσθετοι ειδικοί όροι εκτέλεσης της σύμβασης, οι οποίοι θα αναφέρονται:

- (α) Στον αριθμό ή το ποσοστό ανά κατηγορία ειδικότητας των ανέργων ή/και προσώπων που ανήκουν σε ευπαθείς ομάδες που προσλαμβάνονται για την εκτέλεση της Σύμβασης Σύμβασης. Και
- (β) Στις περιβαλλοντικές επιδόσεις του Έργου.

3.1.4. Για τους σκοπούς της ανωτέρω παραγράφου 3.1.3 και της παρούσας Πρόσκλησης εν γένει:

- (α) Υπό τον όρο «Ανεργος» νοείται κάθε φυσικό πρόσωπο, το οποίο είναι εγγεγραμμένο στο μητρώο ανέργων κράτους μέλους της Ευρωπαϊκής Ένωσης, στο οποίο είναι εγκατεστημένο. Ειδικά για την Ελλάδα, εννοείται το μητρώο ανέργων του ΟΑΕΔ, στο οποίο μπορεί να εγγραφεί οποιοδήποτε φυσικό πρόσωπο ηλικίας 15-74 ετών το οποίο (i) δεν έχει εργασία (ii) δεν είναι μαθητής,

σπουδαστής ή φοιτητής οποιασδήποτε εκπαιδευτικής βαθμίδας, (iii) είναι διαθέσιμο στην αγορά εργασίας και (iv) αναζητά ενεργά απασχόληση. Στον ορισμό του «εγγεγραμμένου ανέργου» συμπεριλαμβάνονται το σύνολο των επιδοτούμενων ανέργων, καθώς και όσοι από τους εγγεγραμμένους μη επιδοτούμενους δηλώνουν ότι αναζητούν εργασία.

- (β) Υπό τον όρο «Ευπαθείς ομάδες Πληθυσμού» νοούνται οι κοινωνικές ομάδες πληθυσμού, των οποίων η συμμετοχή στην κοινωνική και οικονομική ζωή δυσχεραίνεται, είτε εξαιτίας κοινωνικών και οικονομικών προβλημάτων, είτε εξαιτίας σωματικής ή ψυχικής ή νοητικής ή αισθητηριακής αναπηρίας, είτε εξαιτίας απρόβλεπτων γεγονότων, τα οποία επηρεάζουν την εύρυθμη λειτουργία της τοπικής ή ευρύτερα περιφερειακής οικονομίας, σύμφωνα με τη διάταξη της παραγράφου 4 του άρθρου 1 του ν. 4019/2011 (Α' 216).

3.2. Κατασκευαστής

Για την κατασκευή του Τεχνικού Έργου ο Υποψήφιος θα κληθεί να ορίσει με τον Φάκελο Εκδήλωσης Ενδιαφέροντος τον Κατασκευαστή, ήτοι οικονομικό φορέα που διαθέτει τα προσόντα της παρ. 7.4.2 και της παρ. 7.5.2, ο οποίος θα συμβληθεί με τον Ι.Φ.Σ. δυνάμει της Σύμβασης Μελέτης – Κατασκευής. Ο ρόλος του Κατασκευαστή στην υλοποίηση του Έργου και την προσήκουσα εκτέλεση της Σύμβασης Σύμπραξης κρίνεται ιδιαίτερα σημαντικός.

3.3. Μελετητής

Για την κατασκευή του Τεχνικού Έργου, ο Υποψήφιος θα κληθεί να ορίσει με τον Φάκελο Εκδήλωσης Ενδιαφέροντος τον Μελετητή, ήτοι οικονομικό φορέα που διαθέτει τα προσόντα της παρ. 7.5.3, ο οποίος θα συμβληθεί με τον Κατασκευαστή και ο οποίος θα αναφέρεται στη Σύμβαση Μελέτης – Κατασκευής. Ο ρόλος του Μελετητή στην υλοποίηση του Έργου και την προσήκουσα εκτέλεση της Σύμβασης Σύμπραξης κρίνεται ιδιαίτερα σημαντικός.

3.4. Διαχειριστής

Για την τεχνική διαχείριση, λειτουργία και συντήρηση του Τεχνικού Έργου, ο Υποψήφιος θα κληθεί να ορίσει με τον Φάκελο Εκδήλωσης Ενδιαφέροντος τον Διαχειριστή, ήτοι οικονομικό φορέα που διαθέτει τα προσόντα της παρ. 7.4.3 και της παρ.7.5.4, ο οποίος θα συμβληθεί με τον Ι.Φ.Σ. δυνάμει της Σύμβασης Διαχείρισης. Ο ρόλος του Διαχειριστή στην υλοποίηση του Έργου και την προσήκουσα εκτέλεση της Σύμβασης Σύμπραξης κρίνεται ιδιαίτερα σημαντικός.

3.5. Υποχρεώσεις του Ιδιωτικού Φορέα Σύμπραξης

3.5.1. Ο Ι.Φ.Σ. θα αναλάβει την υλοποίηση του Έργου σύμφωνα με τα ειδικότερα προβλεπόμενα στη Σύμβαση Σύμπραξης. Πιο συγκεκριμένα, στο πλαίσιο του Έργου, ο Ι.Φ.Σ. θα αναλάβει τη μελέτη, κατασκευή, χρηματοδότηση, λειτουργία και συντήρηση του Τεχνικού Έργου.

3.5.2. Ο Ι.Φ.Σ. θα εκτελέσει το Τεχνικό Έργο πλήρως, εμπρόθεσμα και προσηκόντως, σύμφωνα με τους κανόνες της επιστήμης και της τέχνης και κατά τα υψηλότερα

επαγγελματικά και ποιοτικά πρότυπα.

3.5.3. Ο Ι.Φ.Σ. βαρύνεται με την υποχρέωση έκδοσης, αναθεώρησης και διατήρησης σε πλήρη ισχύ όλων των απαραίτητων αδειών και εγκρίσεων που απαιτούνται τόσο για την κατασκευή όσο και για την εγκατάσταση, τη λειτουργία και τη συντήρηση του Τεχνικού Έργου, σύμφωνα με την κείμενη νομοθεσία και τα ειδικότερα οριζόμενα στη Σύμβαση Σύμπραξης.

3.5.4. Οι πληρωμές διαθεσιμότητας που θα καταβάλλονται στον Ι.Φ.Σ., θα είναι συνδεδεμένες με την τήρηση των κριτηρίων διαθεσιμότητας και των προδιαγραφών λειτουργίας του Έργου, τα οποία θα αποτυπώνονται στον συναφή μηχανισμό πληρωμών και θα περιλαμβάνονται στην Πρόσκληση Υποβολής Προσφορών, με την οποία θα προσδιορίζονται αναλυτικότερα τα ανωτέρω, επίσης δε ο τρόπος και η συχνότητα καταβολής των πληρωμών διαθεσιμότητας.

3.6. Διάρκεια της Σύμβασης Σύμπραξης

Η διάρκεια της σύμπραξης θα ανέρχεται κατά μέγιστο σε τριάντα (30) έτη. Η διάρκεια της σύμπραξης θα οριστικοποιηθεί κατά το Στάδιο Β.Ι (διάλογος) της Β' Φάσης του Διαγωνισμού..

3.7. Εκτιμώμενη αξία της Σύμβασης Σύμπραξης

Η Αναθέτουσα Αρχή, μετά την έναρξη λειτουργίας του Έργου, θα καταβάλει στον Ι.Φ.Σ. πληρωμές διαθεσιμότητας, που έχουν ενδεικτικά εκτιμηθεί σε καθαρά παρούσα αξία, χωρίς να ληφθεί υπόψη η ενδεχόμενη συμμετοχή του Δημοσίου στη χρηματοδότηση του κόστους κατασκευής του Τεχνικού Έργου, στο ποσό ευρώ εκατόν επτά εκατομμυρίων τριακοσίων χιλιάδων (€ 107.300.000), πλέον Φ.Π.Α., σύμφωνα με όσα θα αναφέρονται ειδικότερα στη Σύμβαση Σύμπραξης. Ο ακριβής προϋπολογισμός των πληρωμών διαθεσιμότητας που θα καταβληθούν στον Ι.Φ.Σ. θα καθοριστεί βάσει των αποτελεσμάτων του διαλόγου κατά το Στάδιο Β.Ι της Β' Φάσης του Διαγωνισμού και θα συμπεριληφθεί στην Πρόσκληση Υποβολής Προσφορών.

Άρθρο 4 Επισκόπηση της διαδικασίας ανάθεσης

4.1. Γενικά

4.1.1. Καθ' όλη τη διάρκεια του Διαγωνισμού η Αναθέτουσα Αρχή θα συμμορφώνεται με τις γενικές αρχές που απορρέουν από τους θεμελιώδεις κανόνες και τις αρχές του δικαίου της ΕΕ, συμπεριλαμβανομένης της ελεύθερης κυκλοφορίας των εμπορευμάτων, του δικαιώματος εγκατάστασης, της ελεύθερης παροχής υπηρεσιών, της μη διάκρισης και της ίσης μεταχείρισης, της διαφάνειας, της αναλογικότητας και της αμοιβαίας αναγνώρισης.

4.1.2. Η Αναθέτουσα Αρχή προσφέρει ελεύθερη, πλήρη, άμεση και δωρεάν ηλεκτρονική πρόσβαση στα έγγραφα της Σύμβασης Σύμπραξης από την ημερομηνία δημοσίευσης της προκήρυξης του Διαγωνισμού. Τα έγγραφα της Σύμβασης Σύμπραξης είναι διαθέσιμα στις ακόλουθες διαδικτυακές διευθύνσεις: (α) Στον ειδικό, δημόσια προσβάσιμο, χώρο "ηλεκτρονικοί διαγωνισμοί" της πύλης www.promitheus.gov.gr,

καθώς και (β) στην ιστοσελίδα της Αναθέτουσας Αρχής <http://projects.duth.gr/news/>.

- 4.1.3.** Η δημοσίευση της Προκήρυξης Σύμβασης, σε συνάρτηση προς την παρούσα Πρόσκληση, στο Συμπλήρωμα της Επίσημης Εφημερίδας της Ευρωπαϊκής Ένωσης (άρθ. 63 ν. 4412/2016 και άρθ. 49 της οδηγίας 2014/24/ΕΕ του Ευρωπαϊκού Κοινοβουλίου και του Συμβουλίου), σηματοδοτεί την έναρξη του Διαγωνισμού για την ανάθεση της Σύμβασης Σύμπραξης.
- 4.1.4.** Ο Διαγωνισμός θα διενεργηθεί σύμφωνα με τα οριζόμενα στο ν. 4412/2016 [«Δημόσιες Συμβάσεις Έργων, Προμηθειών και Υπηρεσιών (προσαρμογή στις Οδηγίες 2014/24/ΕΕ και 2014/25/ΕΕ)» - ΦΕΚ Α΄ 148/08.08.2016] και στο ν. 3389/2005 («Συμπράξεις Δημόσιου και Ιδιωτικού Τομέα» - ΦΕΚ Α΄ 232/22.09.2005).
- 4.1.5.** Λαμβάνοντας υπόψη την τεχνική πολυπλοκότητα του Έργου, τη νομική και χρηματοοικονομική οργάνωσή του και τους κινδύνους που συνδέονται με αυτά, ο Διαγωνισμός διαρθρώνεται ως κατωτέρω, προκειμένου η Αναθέτουσα Αρχή να ορίσει τα βέλτιστα μέσα που θα μπορούσαν να ικανοποιήσουν τις ανάγκες της ή να εκτιμήσει τι μπορεί να προσφέρει η αγορά από την άποψη των τεχνικών, χρηματοδοτικών ή νομικών λύσεων και με την προσαρμογή των άμεσα διαθέσιμων από αυτή λύσεων.
- 4.1.6.** Η διαδικασία ανάθεσης για την παρούσα σύμπραξη περιλαμβάνει δύο φάσεις:
- (α) Την **Α΄ Φάση** (προεπιλογή), που διέπεται από την παρούσα Πρόσκληση, σε ανταπόκριση προς την οποία θα πρέπει να υποβληθεί ο Φάκελος Εκδήλωσης Ενδιαφέροντος, σύμφωνα με το Άρθρο 9, και
- (β) τη **Β΄ Φάση** (διάλογος και υποβολή προσφορών), η οποία διακρίνεται περαιτέρω σε επιμέρους στάδια, ήτοι
- (i) **Στάδιο Β.Ι**, που διέπεται από την Πρόσκληση Συμμετοχής σε Διάλογο, και
- (ii) **Στάδιο Β.ΙΙ**, που διέπεται από την Πρόσκληση Υποβολής Προσφορών, με την οποία ζητείται η υποβολή δεσμευτικών προσφορών για τη σύναψη της Σύμβασης Σύμπραξης.

4.2. Α΄ Φάση (Προεπιλογή)

- 4.2.1.** Στην Α΄ Φάση του Διαγωνισμού, οι Ενδιαφερόμενοι οικονομικοί φορείς θα πρέπει να εκδηλώσουν το ενδιαφέρον τους με την υποβολή Φακέλου Εκδήλωσης Ενδιαφέροντος, σύμφωνα με όσα προβλέπονται ειδικότερα στο Άρθρο 9 της παρούσας Πρόσκλησης.
- 4.2.2.** Σκοπός της Α΄ Φάσης είναι η προεπιλογή εκείνων των Υποψηφίων, που πληρούν τα κριτήρια ποιοτικής επιλογής που ορίζονται στο Άρθρο 7 της παρούσας Πρόσκλησης, ειδικότερα δε που πληρούν τα Κριτήρια Προσωπικής Κατάστασης (παρ. 7.2 της Πρόσκλησης) και αποδεικνύουν ότι διαθέτουν, αφενός την απαιτούμενη Χρηματοοικονομική και Οικονομική Επάρκεια (παρ. 7.3 της Πρόσκλησης) και, αφετέρου, την απαιτούμενη Τεχνική και Επαγγελματική Ικανότητα (παρ. 7.4 της Πρόσκλησης) καθώς και την Καταλληλότητα για την Άσκηση Επαγγελματικής Δραστηριότητας (παρ. 7.5 της Πρόσκλησης) για τη συμμετοχή στο Διαγωνισμό και την ανάθεση της Σύμβασης Σύμπραξης.

4.2.3. Η Αναθέτουσα Αρχή προτίθεται να περιορίσει τον αριθμό των πληρούντων τα κριτήρια ποιοτικής επιλογής Υποψηφίων, οι οποίοι θα προσκληθούν να συμμετάσχουν στη Β΄ Φάση του Διαγωνισμού (Διάλογος και Υποβολή Προσφορών), εφόσον οι Υποψήφιοι αυτοί υπερβαίνουν τον κατωτέρω οριζόμενο μέγιστο αριθμό. Ειδικότερα, η Αναθέτουσα Αρχή σκοπεύει να καλέσει κατ' ελάχιστο αριθμό τρεις (3) Υποψηφίους και κατά μέγιστο αριθμό έξι (6) Υποψηφίους προκειμένου να συμμετάσχουν στη Β΄ Φάση του Διαγωνισμού (Διάλογος και Υποβολή Προσφορών), κατ' εφαρμογή των αντικειμενικών και χωρίς διακρίσεις κριτηρίων βαθμολόγησης που προβλέπονται στο Άρθρο 15 της Πρόσκλησης. Στην περίπτωση που ο αριθμός των Υποψηφίων που πληρούν τα Κριτήρια Ποιοτικής Επιλογής που ορίζει το Άρθρο 7 της Πρόσκλησης είναι μικρότερος από τον ως άνω ελάχιστο αριθμό, η Αναθέτουσα Αρχή μπορεί να συνεχίζει τον Διαγωνισμό, καλώντας τους Υποψηφίους που διαθέτουν τις απαιτούμενες ικανότητες.

4.2.4. Η Αναθέτουσα Αρχή θα εξετάσει τους Φακέλους Εκδήλωσης Ενδιαφέροντος που θα έχουν υποβληθεί και θα προσκαλέσει τους Υποψηφίους, που πληρούν τα Κριτήρια Ποιοτικής Επιλογής και κατά τον μέγιστο αριθμό που ορίζεται ανωτέρω, προκειμένου να συμμετάσχουν στη Φάση Β΄ του Διαγωνισμού, όπως περιγράφεται κατωτέρω.

4.3. Β΄ Φάση (Διάλογος και Πρόσκληση Υποβολής Προσφορών)

Η Β΄ Φάση του Διαγωνισμού περιλαμβάνει δύο διακριτά και διαδοχικά στάδια, και συγκεκριμένα το Στάδιο Β.Ι (Διάλογος) και το Στάδιο Β.ΙΙ (Υποβολή Προσφορών), κατά τα ειδικότερα οριζόμενα παρακάτω.

4.4. Στάδιο Β.Ι της Β΄ Φάσης του Διαγωνισμού (Διάλογος)

4.4.1. Κατά το Στάδιο Β.Ι της Β΄ Φάσης του Διαγωνισμού θα αποσταλεί επιστολή από την Αναθέτουσα Αρχή στους Προεπιλεγέντες, με την οποία θα κληθούν να παραλάβουν την Πρόσκληση Συμμετοχής σε Διάλογο. Στην Πρόσκληση Συμμετοχής σε Διάλογο θα καθορίζονται οι όροι, σύμφωνα με τους οποίους θα διεξαχθεί ο διάλογος, σκοπός του οποίου είναι η εκτίμηση ως προς τις τεχνικές, χρηματοδοτικές ή νομικές λύσεις που μπορεί να προσφέρει η αγορά, καθώς και η διερεύνηση και ο προσδιορισμός των μέσων που μπορούν να ικανοποιήσουν με τον καλύτερο τρόπο τις ανάγκες της Αναθέτουσας Αρχής σε σχέση με το Έργο.

4.4.2. Ενδεικτικά αναφέρεται ότι η Αναθέτουσα Αρχή θα διεξάγει διάλογο με καθέναν από τους Προεπιλεγέντες σχετικά με τις βασικές τεχνικές, χρηματοοικονομικές και νομικές παραμέτρους του Έργου, μπορεί δε, κατά την κρίση της Αναθέτουσας Αρχής, να συζητηθούν όλες ή ορισμένες από τις πτυχές της Σύμβασης Σύμπραξης.

4.4.3. Στο στάδιο αυτό, προκειμένου οι Προεπιλεγέντες να υποβάλουν τα σχόλιά τους ή να εκπονήσουν τις προτάσεις, μελέτες και λύσεις τους, θα τεθεί στη διάθεση των Προεπιλεγέντων, κατά την απόλυτη και ελεύθερη κρίση της Αναθέτουσας Αρχής, κάθε στοιχείο που είναι χρήσιμο για την περιγραφή των αναγκών της Αναθέτουσας Αρχής σε σχέση με το Έργο.

4.4.4. Κατά τη διάρκεια της διεξαγωγής του Διαλόγου οι Προεπιλεγέντες, κατά την απόλυτη διακριτική ευχέρεια της Αναθέτουσας Αρχής, θα καλούνται κατά περίπτωση να σχολιάσουν ή να προτείνουν τις βασικές παραμέτρους σχεδιασμού του Έργου,

σύμφωνα με όσα έχει θέσει υπόψη τους η Αναθέτουσα Αρχή ή/και να καταθέτουν προτάσεις, μελέτες και λύσεις για την οριστικοποίηση του Βασικού Σχεδιασμού του Έργου, καθώς και για τη νομική και χρηματοοικονομική οργάνωση του Έργου, σύμφωνα με τις διατάξεις της οικείας Πρόσκλησης Συμμετοχής σε Διάλογο, και ενδεχομένως να παρουσιάζουν αυτές σε συναντήσεις με τα αρμόδια όργανα της Αναθέτουσας Αρχής.

- 4.4.5.** Η συμμετοχή στο Διάλογο αποτελεί αναγκαία προϋπόθεση για την συμμετοχή του Προεπιλεγέντος στο Β.ΙΙ Στάδιο του Διαγωνισμού (Υποβολή Προσφορών), σύμφωνα με τα ειδικότερα οριζόμενα στην Πρόσκληση Υποβολής Προσφορών.
- 4.4.6.** Κατά τη διάρκεια του Διαλόγου, η Αναθέτουσα Αρχή θα εξασφαλίσει την ίση μεταχείριση όλων των Προεπιλεγέντων μεριμνώντας, μεταξύ άλλων, για την παροχή της ίδιας επακριβώς πληροφόρησης στους Προεπιλεγέντες. Οι προτάσεις, λύσεις και εν γένει πληροφορίες που θα περιέλθουν σε γνώση της Αναθέτουσας Αρχής από έναν Προεπιλεγέντα και οι οποίες θα χαρακτηριστούν ως εμπιστευτικές κατά το άρθρο 21 του ν. 4412/2016, δεν θα γνωστοποιηθούν στους άλλους Προεπιλεγέντες χωρίς τη συναίνεσή του.
- 4.4.7.** Η Αναθέτουσα Αρχή, αφού επιλέξει τη λύση ή τις λύσεις που ανταποκρίνονται κατά τον βέλτιστο τρόπο στις ανάγκες της, θα κηρύξει τη λήξη του Διαλόγου (Στάδιο Β.Ι του Διαγωνισμού) και θα ενημερώσει σχετικά τους Προεπιλεγέντες που έλαβαν μέρος.
- 4.4.8.** Το Στάδιο Β.Ι περαιώνεται με την έγκριση από την Αναθέτουσα Αρχή του οριστικού Βασικού Σχεδιασμού του Έργου και την έγκριση των τευχών της Πρόσκλησης Υποβολής Προσφορών του επόμενου και τελικού Σταδίου Β.ΙΙ της Β' Φάσης του Διαγωνισμού.
- 4.5. Στάδιο Β.ΙΙ της Β' Φάσης του Διαγωνισμού (Δεσμευτικές Προσφορές)**
- 4.5.1.** Μετά τη λήξη του Σταδίου Β.Ι, εκκινεί το Στάδιο Β.ΙΙ του Διαγωνισμού. Ειδικότερα, θα αποσταλεί επιστολή από την Αναθέτουσα Αρχή, με την οποία θα κληθούν οι Προεπιλεγέντες να παραλάβουν την Πρόσκληση Υποβολής Προσφορών, όπως αυτή έχει οριστικοποιηθεί, με βάση την οποία θα υποβληθούν οι Δεσμευτικές Προσφορές. Η Πρόσκληση υποβολής προσφορών θα τάσσει εύλογη προθεσμία παραλαβής των προσφορών, η οποία θα ανέρχεται σε 30 ημέρες τουλάχιστον από την ημερομηνία αποστολής της.
- 4.5.2.** Η Σύμβαση Σύμπραξης θα υπογραφεί μεταξύ της Αναθέτουσας Αρχής και του Ι.Φ.Σ., όπως αυτός ορίζεται στην παρ. 2.1.22 της Πρόσκλησης (ήτοι της Ανώνυμης Εταιρίας Ειδικού Σκοπού που θα συστήσει ο Προσωρινός Ανάδοχος).
- 4.5.3.** Στην περίπτωση που ο Προσωρινός Ανάδοχος αποτελεί Ένωση Προσώπων, τα μέλη της θα συμμετέχουν στο μετοχικό κεφάλαιο της ΑΕΕΣ με τα ίδια ποσοστά συμμετοχής, τα οποία δηλώθηκαν στο πλαίσιο του Διαγωνισμού. Η Α.Ε.Ε.Σ. θα έχει ως αποκλειστικό σκοπό την εκτέλεση της Σύμβασης Σύμπραξης, σύμφωνα με τις ρυθμίσεις της τελευταίας και τις κείμενες διατάξεις της ελληνικής νομοθεσίας.

Άρθρο 5 Κριτήρια Ανάθεσης

- 5.1.** Τα κριτήρια ανάθεσης της Σύμβασης Σύμπραξης συνδέονται με το αντικείμενό της και διασφαλίζουν την αξιολόγηση των προσφορών υπό συνθήκες πραγματικού

ανταγωνισμού και κατά τρόπο που να παρέχει συνολικό οικονομικό πλεονέκτημα για την Αναθέτουσα Αρχή.

- 5.2.** Κριτήριο ανάθεσης της Σύμβασης Σύμπραξης είναι η πλέον συμφέρουσα από οικονομική άποψη προσφορά με βάση τη βέλτιστη σχέση ποιότητας - τιμής, η οποία εκτιμάται βάσει κριτηρίων που συνδέονται με το αντικείμενο της συγκεκριμένης δημόσιας σύμβασης.
- 5.3.** Τα ειδικότερα και επιμέρους κριτήρια ανάθεσης της Σύμβασης Σύμπραξης, η βαρύτητα καθενός, η φθίνουσα σειρά κατάταξής τους και η συσχέτιση μεταξύ τους θα προσδιοριστούν ειδικότερα με την Πρόσκληση Συμμετοχής σε Διάλογο (και συγκεκριμένα στο προσαρτώμενο σε αυτήν περιγραφικό έγγραφο) κατά το Στάδιο Β.Ι της Β΄ Φάσης του Διαγωνισμού. Στα ως άνω ειδικότερα και επί μέρους κριτήρια, έμφαση θα δοθεί ιδίως
- στο ύψος των πληρωμών διαθεσιμότητας που θα κληθεί να καταβάλει στον Ι.Φ.Σ. η Αναθέτουσα Αρχή.

Άρθρο 6 Δικαίωμα Συμμετοχής

6.1. Όροι και προϋποθέσεις συμμετοχής

6.1.1. Δικαίωμα συμμετοχής στον Διαγωνισμό και υποβολής Φακέλου Εκδήλωσης Ενδιαφέροντος έχουν φυσικά ή νομικά πρόσωπα, ή ενώσεις φυσικών ή/και νομικών προσώπων, εφόσον τα ίδια, ή, σε περίπτωση Ένωσης Προσώπων, τα μέλη αυτών:

- (α) είναι εγκατεστημένα σε κράτος – μέλος της Ευρωπαϊκής Ένωσης (Ε.Ε.) ή του Ευρωπαϊκού Οικονομικού Χώρου (Ε.Ο.Χ) ή σε τρίτες χώρες που έχουν υπογράψει και κυρώσει τη ΣΔΣ, στο βαθμό που η υπό ανάθεση σύμβαση καλύπτεται από τα Παραρτήματα 1, 2, 4 και 5 και τις γενικές σημειώσεις του σχετικού με την Ένωση Προσαρτήματος Ι της ως άνω ΣΔΣ ή σε τρίτες χώρες που δεν εμπίπτουν στις ανωτέρω περιπτώσεις και έχουν συνάψει διμερή ή πολυμερή συμφωνία με την Ευρωπαϊκή Ένωση, και
- (β) πληρούν τα Κριτήρια Ποιοτικής Επιλογής, τα οποία συνίστανται στα Κριτήρια Προσωπικής Κατάστασης, στα Κριτήρια Χρηματοοικονομικής και Οικονομικής Επάρκειας, τα Κριτήρια Τεχνικής και Επαγγελματικής Ικανότητας και τα κριτήρια Καταλληλότητας για την Άσκηση Επαγγελματικής Δραστηριότητας, σύμφωνα με το Άρθρο 7 της παρούσας.

6.1.2. Υποψήφιοι που συμμετέχουν στον Διαγωνισμό υπό τη μορφή Ένωσης Προσώπων δεν υποχρεούνται να αποκτήσουν συγκεκριμένη νομική μορφή για την υποβολή Φακέλου Εκδήλωσης Ενδιαφέροντος. Κατά τη διάρκεια του Διαγωνισμού, ωστόσο, τα μέλη Ένωσης Προσώπων ευθύνονται αλληλεγγύως και εις ολόκληρον έναντι της Αναθέτουσας Αρχής για τις υποχρεώσεις τους, σύμφωνα με τους όρους της παρούσας. Σε περίπτωση Υποψήφιας Ένωσης Προσώπων, το ποσοστό συμμετοχής των μελών της σε αυτή θα δηλώνεται με τον Φάκελο Εκδήλωσης Ενδιαφέροντος και θα αποτελεί δεσμευτικά, σε περίπτωση ανακήρυξης του Υποψηφίου ως Προσωρινού Αναδόχου, το ποσοστό συμμετοχής του κάθε μέλους στην Ανώνυμη Εταιρεία Ειδικού Σκοπού που

ενεργεί ως Ι.Φ.Σ.

6.2. Συνδεδεμένη Επιχείρηση

6.2.1. Σε περίπτωση που Συνδεδεμένη Επιχείρηση προς Υποψήφιο (όπως ορίζεται κατωτέρω) υποβάλει αυτοτελή Φάκελο Εκδήλωσης Ενδιαφέροντος (δηλαδή συμμετέχει στο Διαγωνισμό ως μεμονωμένος Υποψήφιος), ή συμμετέχει ως μέλος σε Ένωση Προσώπων που υποβάλλει αυτοτελή Φάκελο Εκδήλωσης Ενδιαφέροντος, τότε αμφότεροι οι ως άνω Υποψήφιοι φέρουν το βάρος να αποδείξουν στην Αναθέτουσα Αρχή, με ικανοποιητικό τρόπο, ότι οι υποβληθείσες Εκδηλώσεις Ενδιαφέροντός τους και ακολούθως, κατά τη Β΄ Φάση του Διαγωνισμού, οι προτάσεις στον διάλογο και οι Δεσμευτικές Προσφορές, αν και ξεχωριστές, δεν έχουν επηρεαστεί η μία από την άλλη. Άλλως, η Αναθέτουσα Αρχή δύναται να αποκλείσει αμφότερους ή έναν από τους Υποψήφιους κατά τη διακριτική της ευχέρεια.

6.2.2. Για τους σκοπούς της παρούσας Πρόσκλησης, υπό τον όρο «Συνδεδεμένη Επιχείρηση» νοείται κάθε επιχείρηση της οποίας οι ετήσιοι λογαριασμοί έχουν ενοποιηθεί με τους λογαριασμούς του Υποψηφίου σύμφωνα με τις απαιτήσεις του ν. 4308/2014. Στην περίπτωση οικονομικών φορέων που δεν εμπίπτουν στο ν. 4308/2014, ως «συνδεδεμένη επιχείρηση» νοείται κάθε οντότητα σε σχέση με την οποία ο Υποψήφιος πληροί οποιοδήποτε από τα παρακάτω κριτήρια α΄ έως ε΄:

- (α) Έχει την πλειοψηφία των δικαιωμάτων ψήφου των μετόχων, εταίρων ή μελών της άλλης οντότητας (θυγατρική οντότητα).
- (β) Έχει το δικαίωμα να διορίζει ή να παύει την πλειοψηφία των μελών του διοικητικού, διαχειριστικού ή εποπτικού οργάνου της άλλης οντότητας (θυγατρική οντότητα) και είναι ταυτόχρονα μέτοχος, εταίρος ή μέλος αυτής της οντότητας.
- (γ) Έχει το δικαίωμα να ασκεί κυριαρχική επιρροή στην άλλη οντότητα (θυγατρική οντότητα), της οποίας είναι μέτοχος, εταίρος ή μέλος, είτε βάσει σύμβασης που έχει συνάψει με την οντότητα αυτή είτε βάσει πρόβλεψης του ιδρυτικού εγγράφου ή του καταστατικού της.
- (δ) Είναι μέτοχος, εταίρος ή μέλος της άλλης οντότητας και είτε:
 - (δ1) ελέγχει από μόνος του, δυνάμει συμφωνίας που έχει συνάψει με άλλους μετόχους, εταίρους ή μέλη της οντότητας αυτής (θυγατρική οντότητα), την πλειοψηφία των δικαιωμάτων ψήφου των μετόχων, εταίρων ή μελών της είτε
 - (δ2) ισχύουν αθροιστικά οι κατωτέρω προϋποθέσεις:
 - (i) Η πλειοψηφία των μελών των διοικητικών, διαχειριστικών ή εποπτικών οργάνων της οντότητας αυτής (θυγατρικής οντότητας) που είχαν τη διοίκηση κατά τη διάρκεια της τρέχουσας περιόδου, καθώς και κατά την προηγούμενη περίοδο και μέχρι την κατάρτιση των ενοποιημένων χρηματοοικονομικών καταστάσεων, έχει διοριστεί μόνο ως αποτέλεσμα της άσκησης των δικαιωμάτων ψήφου αυτού.

- (ii) Τα δικαιώματα ψήφου που κατέχονται από τον Υποψήφιο αντιπροσωπεύουν τουλάχιστον το 20% των συνολικών δικαιωμάτων ψήφου στη θυγατρική οντότητα.
 - (iii) Κανένα τρίτο μέρος δεν έχει τα δικαιώματα που αναφέρονται στα σημεία α', β' ή γ' της παρούσας παραγράφου, αναφορικά με αυτή την οντότητα (θυγατρική οντότητα).
- (ε) Έχει την εξουσία να ασκεί ή πράγματι ασκεί κυριαρχική επιρροή ή έλεγχο στην άλλη οντότητα (θυγατρική οντότητα).

6.3. Μεταβολές στη σύνθεση του Προεπιλεγέντος

6.3.1. Ως μεταβολή στη σύνθεση Προεπιλεγέντος νοείται οποιαδήποτε από τις κατωτέρω αναφερόμενες περιστάσεις ή συνδυασμός αυτών:

- (α) η ανακατανομή των ποσοστών συμμετοχής στην Ένωση Προσώπων μεταξύ των ήδη υφιστάμενων μελών της,
- (β) η έξοδος ενός ή περισσότερων υφισταμένων μελών από την Ένωση Προσώπων,
- (γ) η είσοδος ενός ή περισσότερων νέων μελών στην Ένωση Προσώπων,
- (δ) η αντικατάσταση τρίτου φορέα στις ικανότητες του οποίου στηρίζεται ο Προεπιλεγείς,
- (ε) η σύσταση Ένωσης Προσώπων από μεμονωμένο Προεπιλεγέντα,
- (στ) η αντικατάσταση του υποδεικνυόμενου Κατασκευαστή,
- (ζ) η αντικατάσταση του υποδεικνυόμενου Μελετητή, και
- (η) η αντικατάσταση του υποδεικνυόμενου Διαχειριστή.

6.3.2. Τυχόν μεταβολή στη σύνθεση Προεπιλεγέντος επιτρέπεται μετά την οριστικοποίηση των αποτελεσμάτων της Α' Φάσης του Διαγωνισμού και μόνο υπό τις ακόλουθες προϋποθέσεις, όπως ορίζονται κατωτέρω και, όσον αφορά τη Β' Φάση του Διαγωνισμού, μπορεί να καθοριστούν με περισσότερες λεπτομέρειες ή να συμπληρωθούν στην Πρόσκληση Υποβολής Προσφορών:

- (α) Η μεταβολή πρέπει να γνωστοποιείται στην Αναθέτουσα Αρχή εγγράφως το αργότερο έναν (1) μήνα πριν την πάροδο της αρχικής ή κατά παράταση προθεσμίας κατάθεσης των Δεσμευτικών Προσφορών και θα υπόκειται στην προηγούμενη έγκριση της Αναθέτουσας Αρχής, μετά από γνώμη της Επιτροπής Διενέργειας Διαγωνισμού.
- (β) Η Ένωση Προσώπων θα συνεχίσει να πληροί όλα τα Κριτήρια Ποιοτικής Επιλογής που καθορίζονται στο Άρθρο 7 της Πρόσκλησης και το νέο μέλος που τυχόν εισέρχεται στην Ένωση Προσώπων, πρέπει να πληροί τα Κριτήρια Προσωπικής Κατάστασης που καθορίζονται στην παράγραφο 7.2 της Πρόσκλησης.
- (γ) Σε περίπτωση εισόδου νέου μέλους στην Ένωση Προσώπων ή σε περίπτωση

αντικατάστασης του Κατασκευαστή ή του Μελετητή ή του Διαχειριστή ή του τρίτου φορέα, στις ικανότητες του οποίου στηρίζεται ο Προεπιλεγείς, κάθε συναφής γνωστοποίηση προς την Αναθέτουσα Αρχή περί μεταβολής στη σύνθεση, κατά τα οριζόμενα στο παρόν άρθρο, θα πρέπει να συνοδεύεται από τα δικαιολογητικά που προβλέπονται στην παρούσα Πρόσκληση, αναφορικά με το νέο μέλος, ή τον νέο Κατασκευαστή ή τον νέο Μελετητή ή τον νέο Διαχειριστή ή τον νέο τρίτο φορέα.

- (δ) Καμία μεταβολή στη σύνθεση του Προεπιλεγέντος δεν θα επιτρέπεται κατά τον τελευταίο έναν (1) μήνα πριν την πάροδο της, αρχικής ή κατά παράταση, προθεσμίας κατάθεσης των Δεσμευτικών Προσφορών, παρά μόνο (i) μεταβολές που δικαιολογούνται από αντικειμενικούς λόγους (π.χ. εκκαθάριση, πτώχευση κλπ.) ή (ii) μεταβολές που δικαιολογούνται από εταιρικό μετασχηματισμό (π.χ. συγχώνευση, διάσπαση, μετατροπή κλπ.). Κάθε τέτοια μεταβολή θα τελεί υπό την προηγούμενη έγκριση της Αναθέτουσας Αρχής, υπό την προϋπόθεση ότι ο Προεπιλεγείς συνεχίζει να πληροί τα Κριτήρια Ποιοτικής Επιλογής που ορίζονται στο Άρθρο 7 της Πρόσκλησης.
- (ε) Η Επιτροπή Διενέργειας Διαγωνισμού για την έκφραση της γνώμης της θα επαναξιολογήσει, εάν ο Προεπιλεγείς εξακολουθεί να πληροί στο σύνολό τους ή όχι τα Κριτήρια Ποιοτικής Επιλογής που ορίζονται στο Άρθρο 7 της Πρόσκλησης. Σε περίπτωση, κατά την οποία, από τα ανωτέρω αποτελέσματα της επαναξιολόγησης προκύψει ότι ο Προεπιλεγείς δεν πληροί όλους τους όρους και προϋποθέσεις συμμετοχής και τα Κριτήρια Ποιοτικής Επιλογής της παρούσας, θα αποκλείεται από τον Διαγωνισμό.
- (στ) Οι προϋποθέσεις (α) έως (ε) ανωτέρω εφαρμόζονται σωρευτικά. Τυχόν παραβίαση των προϋποθέσεων που καθορίζονται ανωτέρω θα έχει ως αποτέλεσμα τον αποκλεισμό του Προεπιλεγέντος από τον Διαγωνισμό.

6.4. Εξωχώριες (offshore) εταιρίες

Εξωχώριες (offshore) εταιρίες ή ενώσεις προσώπων ή φυσικά πρόσωπα που είναι κάτοικοι, έχουν την καταστατική ή πραγματική έδρα τους ή έχουν εγκατάσταση σε μη συνεργαζόμενες χώρες, όπως αυτές ορίζονται στο άρθρο 65 του ελληνικού Κώδικα Φορολογίας Εισοδήματος (νόμος 4172/2013 όπως τροποποιήθηκε και ισχύει) και που παρατίθενται στην απόφαση υπό στοιχεία 1353/19.09.2019 του Υπουργού και του Υφυπουργού Οικονομικών (ΦΕΚ Β' 3558/23.09.2019), δεν πληρούν τις προϋποθέσεις συμμετοχής στο Διαγωνισμό είτε ατομικά είτε ως μέλη ένωσης προσώπων είτε ως εταίροι ή μέτοχοι που κατέχουν περισσότερο από 1% του μετοχικού κεφαλαίου οικονομικού φορέα που είναι Προσφέρων ή μέλος Προσφέρουσας ένωσης προσώπων.

6.5. Απαλλαγή από ευθύνη

Η Αναθέτουσα Αρχή ή οποιοσδήποτε εκ των Συμβούλων της, ή αντιπροσώπων, ή υπαλλήλων, ή στελεχών, ή προσηθέντων αυτής απαλλάσσεται από κάθε ευθύνη ή υποχρέωση καταβολής τυχόν εξόδων ή δαπανών που έχει υποστεί η Ένωση Προσώπων ή οποιοδήποτε μέλος Ένωσης Προσώπων ή οποιοσδήποτε Υποψήφιος, ανάλογα με την περίπτωση, εξαιτίας του τυχόν αποκλεισμού του ή της τυχόν ματαίωσης του Διαγωνισμού κατά τα οριζόμενα στο Άρθρο 16 της Πρόσκλησης. Κανένα πρόσωπο,

συμπεριλαμβανομένων τυχόν Ενδιαφερομένων, δεν αποκτά έναντι της Αναθέτουσας Αρχής ή των Συμβούλων ή αντιπροσώπων, ή υπαλλήλων, ή στελεχών, ή προστηθέντων αυτής, οιοδήποτε είδους δικαίωμα ή αξίωση αποζημίωσης ή άλλου είδους αποκατάστασης από την παρούσα Πρόσκληση, ή από τη συμμετοχή του στο Διαγωνισμό, για οποιονδήποτε λόγο ή αιτία, συμπεριλαμβανομένου τυχόν σφάλματος, ή ανακρίβειας ή παραπλανητικής δήλωσης, ή παράλειψης από την παρούσα Πρόσκληση.

Άρθρο 7 Κριτήρια Ποιοτικής Επιλογής

7.1. Εισαγωγή

7.1.1. Το παρόν άρθρο καθορίζει τα κριτήρια ποιοτικής επιλογής που πρέπει να πληρούν οι Υποψήφιοι («Κριτήρια Ποιοτικής Επιλογής»), τα οποία συνίστανται στα ακόλουθα: (α) Κριτήρια Προσωπικής Κατάστασης, όπως ορίζονται στην παράγραφο 7.2 κατωτέρω, (β) Κριτήρια Χρηματοοικονομικής και Οικονομικής Επάρκειας, όπως ορίζονται στην παράγραφο 7.3 κατωτέρω, (γ) Κριτήρια Τεχνικής και Επαγγελματικής Ικανότητας, όπως ορίζονται στην παράγραφο 7.4 κατωτέρω, και (δ) κριτήρια Καταλληλότητας για την Άσκηση Επαγγελματικής Δραστηριότητας, όπως ορίζονται στην παράγραφο 7.5 κατωτέρω.

7.1.2. Η συμμόρφωση με τα Κριτήρια Ποιοτικής Επιλογής αποτελεί διαρκή απαίτηση, που πρέπει να συντρέχει και μετά την υποβολή και την αξιολόγηση του Φακέλου Εκδήλωσης Ενδιαφέροντος και καθ' όλη τη διάρκεια του Διαγωνισμού. Οι Προσφέροντες της Β' Φάσης θα υποχρεωθούν να συμπεριλάβουν στη Δεσμευτική Προσφορά τους βεβαίωση ότι εξακολουθούν να πληρούν τα ως άνω κριτήρια.

7.2. Κριτήρια Προσωπικής Κατάστασης

7.2.1. Οι Υποψήφιοι πρέπει να πληρούν σωρευτικά τα Κριτήρια Προσωπικής Κατάστασης που περιγράφονται κατωτέρω. Σε περίπτωση Ένωσης Προσώπων, η πλήρωση των Κριτηρίων Προσωπικής Κατάστασης εξετάζεται στο πρόσωπο κάθε μέλους της Ένωσης Προσώπων ξεχωριστά. Οι Υποψήφιοι, που δεν πληρούν οποιαδήποτε από τις απαιτήσεις του παρόντος άρθρου ή ως προς τους οποίους προκύπτει ότι έχουν υποβάλει σχετικώς ψευδείς ή ανακριβείς δηλώσεις, θα αποκλείονται.

7.2.2. Η Αναθέτουσα Αρχή αποκλείει τους Υποψηφίους από τον Διαγωνισμό, σε περίπτωση που περιέλθει σε γνώση της ότι υπάρχει αμετάκλητη καταδικαστική απόφαση εις βάρος τους (ή σε βάρος μέλους αυτών, όταν πρόκειται για Ένωση Προσώπων) για έναν από τους ακόλουθους λόγους:

- (α) συμμετοχή σε εγκληματική οργάνωση, όπως αυτή ορίζεται στο άρθρο 2 της απόφασης - πλαίσιο 2008/841/ΔΕΥ του Συμβουλίου της 24ης Οκτωβρίου 2008, για την καταπολέμηση του οργανωμένου εγκλήματος (ΕΕ L 300 της 11.11.2008 σ.42),
- (β) δωροδοκία, όπως ορίζεται στο άρθρο 3 της σύμβασης περί της καταπολέμησης της διαφθοράς, στην οποία ενέχονται υπάλληλοι των Ευρωπαϊκών Κοινοτήτων ή των κρατών-μελών της Ένωσης (ΕΕ C 195 της 25.6.1997, σ. 1), και στην

παράγραφο 1 του άρθρου 2 της απόφασης-πλαίσιο 2003/568/ΔΕΥ του Συμβουλίου της 22ας Ιουλίου 2003 για την καταπολέμηση της δωροδοκίας στον ιδιωτικό τομέα (ΕΕ L 192 της 31.7.2003, σ. 54), καθώς και όπως ορίζεται στην κείμενη νομοθεσία ή στο εθνικό δίκαιο του οικονομικού φορέα,

- (γ) απάτη, κατά την έννοια του άρθρου 1 της σύμβασης σχετικά με την προστασία των οικονομικών συμφερόντων των Ευρωπαϊκών Κοινοτήτων (ΕΕ C 316 της 27.11.1995, σ. 48), η οποία κυρώθηκε με το ν. 2803/2000 (Α΄ 48),
- (δ) τρομοκρατικά εγκλήματα ή εγκλήματα συνδεόμενα με τρομοκρατικές δραστηριότητες, όπως ορίζονται, αντιστοίχως, στα άρθρα 1 και 3 της απόφασης-πλαίσιο 2002/475/ΔΕΥ του Συμβουλίου της 13ης Ιουνίου 2002, για την καταπολέμηση της τρομοκρατίας (ΕΕ L 164 της 22.6.2002, σ. 3) ή ηθική αυτουργία ή συνέργεια ή απόπειρα διάπραξης εγκλήματος, όπως ορίζονται στο άρθρο 4 αυτής,
- (ε) νομιμοποίηση εσόδων από παράνομες δραστηριότητες ή χρηματοδότηση της τρομοκρατίας, όπως αυτές ορίζονται στο άρθρο 1 της Οδηγίας 2005/60/ΕΚ του Ευρωπαϊκού Κοινοβουλίου και του Συμβουλίου της 26ης Οκτωβρίου 2005, σχετικά με την πρόληψη της χρησιμοποίησης του χρηματοπιστωτικού συστήματος για τη νομιμοποίηση εσόδων από παράνομες δραστηριότητες και τη χρηματοδότηση της τρομοκρατίας (ΕΕ L 309 της 25.11.2005, σ. 15), η οποία ενσωματώθηκε στην εθνική νομοθεσία με το ν. 3691/2008 (Α΄ 166),
- (στ) παιδική εργασία και άλλες μορφές εμπορίας ανθρώπων, όπως ορίζονται στο άρθρο 2 της Οδηγίας 2011/36/ΕΕ του Ευρωπαϊκού Κοινοβουλίου και του Συμβουλίου της 5ης Απριλίου 2011, για την πρόληψη και την καταπολέμηση της εμπορίας ανθρώπων και για την προστασία των θυμάτων της, καθώς και για την αντικατάσταση της απόφασης-πλαίσιο 2002/629/ΔΕΥ του Συμβουλίου (ΕΕ L 101 της 15.4.2011, σ. 1), η οποία ενσωματώθηκε στην εθνική νομοθεσία με το ν. 4198/2013 (Α΄ 215).

Ο Υποψήφιος αποκλείεται, επίσης, όταν το πρόσωπο, εις βάρος του οποίου εκδόθηκε αμετάκλητη καταδικαστική απόφαση κατά τα ανωτέρω, είναι μέλος του διοικητικού, διευθυντικού ή εποπτικού οργάνου του εν λόγω οικονομικού φορέα ή έχει εξουσία εκπροσώπησης, λήψης αποφάσεων ή ελέγχου σε αυτό. Στις περιπτώσεις εταιρειών περιορισμένης ευθύνης (Ε.Π.Ε.), προσωπικών εταιρειών (Ο.Ε., Ε.Ε.) και Ιδιωτικών Κεφαλαιουχικών Εταιρειών (Ι.Κ.Ε.), η υποχρέωση του προηγούμενου εδαφίου αφορά τους διαχειριστές. Στις περιπτώσεις ανώνυμων εταιρειών (Α.Ε.), η εν λόγω υποχρέωση αφορά τον Διευθύνοντα Σύμβουλο, καθώς και όλα τα μέλη του Διοικητικού Συμβουλίου. Στις περιπτώσεις των συνεταιρισμών, η εν λόγω υποχρέωση αφορά τα μέλη του Διοικητικού Συμβουλίου.

7.2.3. Επιπλέον, αποκλείεται από τη συμμετοχή στο Διαγωνισμό οποιοσδήποτε Υποψήφιος, εάν η Αναθέτουσα Αρχή:

- (α) γνωρίζει ότι ο εν λόγω Υποψήφιος (ή μέλος αυτού) έχει αθετήσει τις υποχρεώσεις του όσον αφορά την καταβολή φόρων ή εισφορών κοινωνικής ασφάλισης και αυτό έχει διαπιστωθεί από δικαστική ή διοικητική απόφαση με τελεσίδικη και δεσμευτική ισχύ, σύμφωνα με διατάξεις της χώρας όπου είναι

εγκατεστημένος ή την εθνική νομοθεσία,

- (β) μπορεί να αποδείξει με τα κατάλληλα μέσα ότι ο εν λόγω Υποψήφιος (ή μέλος αυτού) έχει παραβεί τις υποχρεώσεις του, όσον αφορά την καταβολή φόρων ή εισφορών κοινωνικής ασφάλισης,
- (γ) γνωρίζει ή μπορεί να αποδείξει με τα κατάλληλα μέσα ότι έχουν επιβληθεί σε βάρος του Υποψήφιου (ή μέλους του), μέσα σε χρονικό διάστημα δύο (2) ετών πριν από τη λήξη της προθεσμίας υποβολής του Φακέλου Εκδήλωσης Ενδιαφέροντος:
- (i) τρεις (3) πράξεις επιβολής προστίμου από τα αρμόδια ελεγκτικά όργανα του Σώματος Επιθεώρησης Εργασίας για παραβάσεις της εργατικής νομοθεσίας που χαρακτηρίζονται, σύμφωνα με την υπουργική απόφαση 2063/Δ1632/2011 (Β' 266), όπως εκάστοτε ισχύει, ως «υψηλής» ή «πολύ υψηλής» σοβαρότητας, οι οποίες προκύπτουν αθροιστικά από τρεις (3) διενεργηθέντες ελέγχους, ή
 - (ii) δύο (2) πράξεις επιβολής προστίμου από τα αρμόδια ελεγκτικά όργανα του Σώματος Επιθεώρησης Εργασίας για παραβάσεις της εργατικής νομοθεσίας που αφορούν την αδήλωτη εργασία, οι οποίες προκύπτουν αθροιστικά από δύο (2) διενεργηθέντες ελέγχους.

Οι υπό (i) και (ii) κυρώσεις πρέπει να έχουν αποκτήσει τελεσίδικη και δεσμευτική ισχύ.

Αν ο Υποψήφιος είναι Έλληνας πολίτης ή έχει την εγκατάστασή του στην Ελλάδα, οι υποχρεώσεις του που αφορούν τις εισφορές κοινωνικής ασφάλισης καλύπτουν τόσο την κύρια, όσο και την επικουρική ασφάλιση.

Η ανωτέρω περ. (β) της παρούσας παρ. 7.2.3 παύει να εφαρμόζεται όταν ο οικονομικός φορέας εκπληρώσει τις υποχρεώσεις του είτε καταβάλλοντας τους φόρους ή τις εισφορές κοινωνικής ασφάλισης που οφείλει, συμπεριλαμβανομένων, κατά περίπτωση, των δεδουλευμένων τόκων ή των προστίμων είτε υπαγόμενος σε δεσμευτικό διακανονισμό για την καταβολή τους.

7.2.4. Αποκλείεται από τη συμμετοχή στον Διαγωνισμό Υποψήφιος, εάν πληρούνται οποιαδήποτε από τις ακόλουθες προϋποθέσεις:

- (α) Εάν η Αναθέτουσα Αρχή μπορεί να αποδείξει με κατάλληλα μέσα αθέτηση από τον Υποψήφιο (ή από μέλος του) των υποχρεώσεων που προβλέπονται στην παράγραφο 2 του άρθρου 18 του ν. 4412/2016 (υποχρεώσεις που απορρέουν από τις διατάξεις της περιβαλλοντικής, κοινωνικοασφαλιστικής και εργατικής νομοθεσίας, που έχουν θεσπισθεί με το δίκαιο της Ένωσης, το εθνικό δίκαιο, συλλογικές συμβάσεις ή διεθνείς διατάξεις περιβαλλοντικού, κοινωνικού και εργατικού δικαίου, οι οποίες απαριθμούνται στο Παράρτημα Χ του ν. 4412/2016).
- (β) Εάν ο Υποψήφιος (ή μέλος του) τελεί υπό πτώχευση ή έχει υπαχθεί σε διαδικασία εξυγίανσης ή ειδικής εκκαθάρισης ή τελεί υπό αναγκαστική διαχείριση από εκκαθαριστή ή από το δικαστήριο, ή έχει υπαχθεί σε διαδικασία

πτωχευτικού συμβιβασμού ή έχει αναστείλει τις επιχειρηματικές του δραστηριότητες ή βρίσκεται σε οποιαδήποτε ανάλογη κατάσταση που προκύπτει από παρόμοια διαδικασία προβλεπόμενη στις εθνικές διατάξεις νόμου. Ωστόσο, η Αναθέτουσα Αρχή μπορεί να μην αποκλείει έναν οικονομικό φορέα, ο οποίος βρίσκεται σε μια εκ των καταστάσεων που αναφέρονται στην παραπάνω περίπτωση, υπό την προϋπόθεση ότι η Αναθέτουσα Αρχή έχει αποδείξει ότι ο εν λόγω φορέας είναι σε θέση να εκτελέσει τη σύμβαση, λαμβάνοντας υπόψη τις ισχύουσες διατάξεις και τα μέτρα για τη συνέχιση της επιχειρηματικής του λειτουργίας (παρ. 5 άρθρου 73 του ν. 4412/2016).

- (γ) Εάν μία κατάσταση σύγκρουσης συμφερόντων κατά την έννοια του άρθρου 24 ν. 4412/2016 [«Συγκρούσεις συμφερόντων (άρθρο 24 της Οδηγίας 2014/24/ΕΕ)»] δεν μπορεί να θεραπευτεί αποτελεσματικά με άλλα, λιγότερο παρεμβατικά, μέσα.
- (δ) Εάν μία κατάσταση στρέβλωσης του ανταγωνισμού από την πρότερη συμμετοχή των οικονομικών φορέων κατά την προετοιμασία της διαδικασίας σύναψης σύμβασης, κατά τα οριζόμενα στο άρθρο 48 ν. 4412/2016 [«Προηγούμενη εμπλοκή υποψηφίων ή προσφερόντων (άρθρο 41 της Οδηγίας 2014/24/ΕΕ)»], δεν μπορεί να θεραπευτεί με άλλα, λιγότερο παρεμβατικά, μέσα.
- (ε) Εάν ο Υποψήφιος (ή μέλος του) έχει επιδείξει σοβαρή ή επαναλαμβανόμενη πλημμέλεια κατά την εκτέλεση ουσιώδους απαίτησης στο πλαίσιο προηγούμενης δημόσιας σύμβασης, προηγούμενης σύμβασης με αναθέτοντα φορέα ή προηγούμενης σύμβασης παραχώρησης, που είχε ως αποτέλεσμα την πρόωρη καταγγελία της προηγούμενης σύμβασης, αποζημιώσεις ή άλλες παρόμοιες κυρώσεις.
- (στ) Εάν ο Υποψήφιος (ή μέλος του) έχει κριθεί ένοχος σοβαρών ψευδών δηλώσεων κατά την παροχή των πληροφοριών που απαιτούνται για την εξακρίβωση της απουσίας λόγων αποκλεισμού ή την πλήρωση των κριτηρίων επιλογής, έχει αποκρύψει τέτοιες πληροφορίες ή δεν είναι σε θέση να προσκομίσει τα απαιτούμενα έγγραφα προς επίρρωση αυτών των πληροφοριών. Και
- (ζ) εάν ο Υποψήφιος (ή μέλος του) επιχειρεί να επηρεάσει με αθέμιτο τρόπο τη διαδικασία λήψης αποφάσεων της Αναθέτουσας Αρχής, να αποκτήσει εμπιστευτικές πληροφορίες που ενδέχεται να συνεπάγονται αθέμιτα πλεονεκτήματα για τον ίδιο στη διαδικασία ανάθεσης της Σύμβασης Σύμπραξης ή να παράσχει εξ αμελείας παραπλανητικές πληροφορίες που ενδέχεται να επηρεάσουν ουσιαδώς τις αποφάσεις που αφορούν τον αποκλεισμό, την επιλογή ή την ανάθεση της Σύμβασης Σύμπραξης.

7.2.5. Αποκλείεται από τη συμμετοχή στη διαδικασία σύναψης δημόσιας σύμβασης (διαγωνισμό), οικονομικός φορέας εάν συντρέχουν οι προϋποθέσεις εφαρμογής της παρ. 4 του άρθρου 8 του ν. 3310/2005 (εθνικός λόγος αποκλεισμού).

7.2.6. Η Αναθέτουσα Αρχή αποκλείει οικονομικό φορέα σε οποιοδήποτε χρονικό σημείο κατά τη διάρκεια του Διαγωνισμού, όταν αποδεικνύεται ότι αυτός βρίσκεται, λόγω πράξεων ή παραλείψεων αυτού, είτε πριν είτε κατά τη διαδικασία, σε μία από τις περιπτώσεις των προηγούμενων παραγράφων 7.2.2 έως 7.2.5 της παρούσας.

- 7.2.7.** Εάν η περίοδος αποκλεισμού δεν έχει καθοριστεί με αμετάκλητη απόφαση, στις περιπτώσεις της παραγράφου 7.2.2 η περίοδος αυτή ανέρχεται σε πέντε (5) έτη από την ημερομηνία της καταδίκης με αμετάκλητη απόφαση, και στις περιπτώσεις της παραγράφου 7.2.4 στα τρία (3) έτη από την ημερομηνία του σχετικού γεγονότος.
- 7.2.8.** Υποψήφιος, που του έχει επιβληθεί, είτε στον ίδιο (αν πρόκειται για μεμονωμένο φυσικό ή νομικό πρόσωπο), ή σε ένα από τα μέλη του (αν πρόκειται περί Ένωσης Προσώπων), με την κοινή υπουργική απόφαση του άρθρου 74 του ν. 4412/2016, η ποινή του αποκλεισμού, αποκλείεται αυτοδίκαια και από τον παρόντα Διαγωνισμό.
- 7.2.9.** Οποιοσδήποτε Υποψήφιος (ή μέλος αυτού) εμπίπτει σε μία από τις καταστάσεις που αναφέρονται στις παραγράφους 7.2.2, 7.2.3 περ. (γ) και 7.2.4 μπορεί να προσκομίζει στοιχεία, προκειμένου να αποδείξει ότι τα μέτρα που έλαβε αποδεικνύουν επαρκώς την αξιοπιστία του, παρά την ύπαρξη του σχετικού λόγου αποκλεισμού. Εάν τα στοιχεία κριθούν επαρκή, ο εν λόγω Υποψήφιος δεν αποκλείεται από το Διαγωνισμό. Για τον σκοπό αυτόν, ο Υποψήφιος (ή μέλος αυτού) αποδεικνύει ότι έχει καταβάλει ή έχει δεσμευθεί να καταβάλει αποζημίωση για τυχόν ζημίες που προκλήθηκαν από το ποινικό αδίκημα ή το παράπτωμα, ότι έχει διευκρινίσει τα γεγονότα και τις περιστάσεις με ολοκληρωμένο τρόπο, μέσω ενεργού συνεργασίας με τις ερευνητικές αρχές, και έχει λάβει συγκεκριμένα τεχνικά και οργανωτικά μέτρα, καθώς και μέτρα σε επίπεδο προσωπικού κατάλληλα για την αποφυγή περαιτέρω ποινικών αδικημάτων ή παραπτωμάτων. Τα μέτρα που λαμβάνονται από τους Υποψήφιους (ή μέλη αυτών) αξιολογούνται σε συνάρτηση με τη σοβαρότητα και τις ιδιαίτερες περιστάσεις του ποινικού αδικήματος ή του παραπτώματος. Αν τα μέτρα κρίνονται ανεπαρκή, γνωστοποιείται στον Υποψήφιο το σκεπτικό της σχετικής απόφασης. Υποψήφιος που (ο ίδιος ή μέλος αυτού) έχει αποκλειστεί, με τελεσίδικη απόφαση, από τη συμμετοχή σε διαδικασίες σύναψης δημόσιας σύμβασης ή σύμβασης έργων, προμήθειας αγαθών ή παροχής υπηρεσιών υπό την έννοια των διατάξεων του άρθ. 74 του ν. 4412/2016 ή σύμβασης παραχώρησης, δεν μπορεί να κάνει χρήση της δυνατότητας που παρέχεται βάσει της παρούσας παραγράφου κατά την περίοδο του αποκλεισμού που ορίζεται στην εν λόγω απόφαση στο κράτος-μέλος στο οποίο ισχύει η απόφαση.
- 7.2.10.** Η απόφαση της Αναθέτουσας Αρχής για τη διαπίστωση της επάρκειας ή μη των επανορθωτικών μέτρων, κατά την προηγούμενη παράγραφο, εκδίδεται μετά από σύμφωνη γνώμη της επιτροπής της παρ. 9 του άρθρου 73 του ν. 4412/2016, η οποία εκδίδεται εντός προθεσμίας τριάντα (30) ημερών από την περιέλευση του σχεδίου απόφασης της Αναθέτουσας Αρχής στην εν λόγω επιτροπή, συνοδευόμενου από όλα τα σχετικά στοιχεία. Με την άπρακτη παρέλευση της άνω προθεσμίας η Αναθέτουσα Αρχή αποκλείει από τον Διαγωνισμό τον εν λόγω Υποψήφιο. Η απόφαση της Αναθέτουσας Αρχής, καθώς και η απόφαση με την οποία γίνονται δεκτά ένδικα βοηθήματα κατά αυτής, κοινοποιείται στην Ενιαία Ανεξάρτητη Αρχή Δημοσίων Συμβάσεων (Ε.Α.Α.ΔΗ.ΣΥ.).
- 7.2.11.** Σε περίπτωση που ο Υποψήφιος (ή μέλος Υποψήφιας Ένωσης Προσώπων) επικαλείται τη Χρηματοοικονομική και Οικονομική Επάρκεια ή την Τεχνική και Επαγγελματική Ικανότητα τρίτου φορέα για την πλήρωση των Κριτηρίων Χρηματοοικονομικής και Οικονομικής Επάρκειας ή Τεχνικής και Επαγγελματικής Ικανότητας, αντίστοιχα, σύμφωνα με το Άρθρο 8 της παρούσας, τα Κριτήρια Προσωπικής Κατάστασης, όπως ορίζονται ανωτέρω, θα πρέπει να πληρούνται και στο πρόσωπο του εν λόγω τρίτου φορέα.

7.2.12. Όλα τα ανωτέρω Κριτήρια Προσωπικής Κατάστασης της παρούσας παρ. 7.2 θα πρέπει να πληρούνται επίσης στο πρόσωπο του Κατασκευαστή, του Μελετητή και του Διαχειριστή.

7.3. Κριτήρια Χρηματοοικονομικής και Οικονομικής Επάρκειας

7.3.1. Κάθε Υποψήφιος πρέπει να αποδείξει κατά την Α' Φάση του Διαγωνισμού ότι διαθέτει χρηματοοικονομική και οικονομική επάρκεια και ικανότητα που να εξασφαλίζει τη χρηματοδότηση της υλοποίησης του αντικειμένου της Σύμβασης Σύμπραξης («Κριτήρια Χρηματοοικονομικής και Οικονομικής Επάρκειας»). Στο πλαίσιο αυτό, οι Υποψήφιοι πρέπει να αποδείξουν με τον Φάκελο Εκδήλωσης Ενδιαφέροντος τα αναφερόμενα κατωτέρω στην παρούσα παράγραφο 7.3.

7.3.2. Σε περίπτωση που ο Υποψήφιος αποτελεί φυσικό πρόσωπο, πρέπει να αποδείξει ότι διαθέτει άμεση προσωπική κυριότητα και κατοχή διαθέσιμων, ρευστοποιήσιμων και ελευθέρων βαρών χρηματοοικονομικών μέσων (η «Καθαρή Προσωπική Περιουσία»), με συνολική αγοραία αξία υπερβαίνουσα το ποσό των είκοσι εκατομμυρίων ευρώ (>20.000.000 €). Για τον προσδιορισμό της Καθαρής Προσωπικής Περιουσίας λαμβάνονται υπόψη περιοριστικώς τα ακόλουθα:

- (α) καταθέσεις μετρητών σε τράπεζες ή άλλα χρηματοπιστωτικά ιδρύματα που λειτουργούν νόμιμα σε κράτη μέλη της Ε.Ε. ή του Ε.Ο.Χ. ή του Ο.Ο.Σ.Α. ή/και
- (β) ρευστοποιήσιμες και μεταβιβάσιμες κινητές αξίες.

7.3.3. Στην περίπτωση που ο Υποψήφιος αποτελεί νομικό πρόσωπο (με την εξαίρεση της παραγράφου 7.3.4 κατωτέρω) θα πρέπει αποδεδειγμένα να πληροί τις ακόλουθες προϋποθέσεις:

- Ο μέσος όρος των ιδίων κεφαλαίων που προκύπτει και αποδεικνύεται από τις Οικονομικές Καταστάσεις των Τριών Τελευταίων Χρήσεων, να υπερβαίνει τα είκοσι εκατομμύρια ευρώ (>20.000.000 €).

7.3.4. Σε περίπτωση Υποψηφίου ή μέλους αυτού, ο οποίος είναι επενδυτικό κεφάλαιο (fund), θα πρέπει, αποδεδειγμένα να πληροί τις ακόλουθες προϋποθέσεις:

- Το άθροισμα των επενδεδυμένων και των διαθέσιμων προς επένδυση κεφαλαίων, συμπεριλαμβανομένων των μη εκταμιευμένων δεσμευμένων κεφαλαίων (τα «Συνολικά Κεφάλαια»), κατά την τελευταία ελεγμένη οικονομική χρήση πριν την ημερομηνία δημοσίευσης της παρούσας Πρόσκλησης, να υπερβαίνει το ποσό των είκοσι εκατομμυρίων ευρώ (>20.000.000 €).

7.3.5. Για τους σκοπούς των περιπτώσεων υπό 7.3.3 και 7.3.4,

- (α) δεν θα γίνεται αποδεκτή η επίκληση οικονομικής χρήσης που έληξε πριν την 1η Ιανουαρίου 2016, και
- (β) τα σχετικά αποτελέσματα θα εξάγονται από τις από τις Οικονομικές Καταστάσεις των Τριών Τελευταίων Χρήσεων (όπως ορίζονται στο Άρθρο 2 παρ. 2.1.26) του ελεγχόμενου οικονομικού φορέα.

- (γ) Κατ' εξαίρεση, όσον αφορά το επενδυτικό κεφάλαιο (fund) της παρ. 7.3.4, εφόσον τα σχετικά στοιχεία δεν προκύπτουν από τις οικείες οικονομικές καταστάσεις, επιτρέπεται να βεβαιώνονται με σχετική βεβαίωση ή έκθεση ορκωτού ελεγκτή.

7.3.6. Σε περίπτωση που ο Υποψήφιος αποτελεί Ένωση Προσώπων, τα ανωτέρω κριτήρια πληρούνται, αν το σταθμισμένο σύνολο, το οποίο υπολογίζεται ως το άθροισμα του μέσου όρου των ιδίων κεφαλαίων όλων των μελών της Ένωσης Προσώπων (ή εφόσον το μέλος Ένωσης Προσώπων είναι φυσικό πρόσωπο, της Καθαρής Προσωπικής Περιουσίας, ή εφόσον το μέλος Ένωσης Προσώπων είναι επενδυτικό κεφάλαιο (fund), τα Συνολικά Κεφάλαια), σταθμισμένο για κάθε μέλος της Ένωσης Προσώπων κατ' αναλογία με τη συμμετοχή του στην Ένωση Προσώπων (εκφραζόμενη ως δεκαδικός αριθμός) υπερβαίνει τα είκοσι εκατομμύρια ευρώ (> € 20.000.000).

7.3.7. Σε περίπτωση Υποψηφίου (ή μέλους αυτού) που αποδεδειγμένα δεν έχει συμπληρώσει τρία έτη λειτουργίας από την ίδρυσή του, τα ανωτέρω κριτήρια εξετάζονται ως προς τα έτη λειτουργίας αυτού, υπό την προϋπόθεση ότι ο εν λόγω οικονομικός φορέας έχει συμπληρώσει, κατά το χρόνο υποβολής του Φακέλου Εκδήλωσης Ενδιαφέροντος, τουλάχιστον μια ελεγμένη διαχειριστική χρήση.

7.3.8. Σε περίπτωση που ο Υποψήφιος (ή νομικό πρόσωπο που είναι μέλος αυτού) έχει συγχωνευθεί με οποιαδήποτε επιχείρηση από την 1^η Ιανουαρίου 2016 και εφεξής, τα προαναφερθέντα Κριτήρια Χρηματοοικονομικής και Οικονομικής Επάρκειας μπορούν επίσης να ικανοποιηθούν με βάση τις pro-forma οικονομικές καταστάσεις, καταρτισμένες με την υπόθεση ότι η συγχώνευση ή η εξαγορά πραγματοποιήθηκε την 1^η Ιανουαρίου 2016.

7.3.9. Επιπροσθέτως, ο Υποψήφιος θα πρέπει να αποδεικνύει ότι διαθέτει δανειοληπτική ικανότητα για την υλοποίηση του Έργου, από πιστωτικά ή χρηματοδοτικά ιδρύματα που λειτουργούν νόμιμα σε ένα τουλάχιστον κράτος-μέλος της ΕΕ, του ΕΟΧ ή του ΟΟΣΑ, τα οποία παρέχουν τις υπηρεσίες της παρ. 1 του άρθρου 11 του ν. 4261/2014, όπως η παροχή πιστώσεων, συμπεριλαμβανομένης της έκδοσης εγγυητικών επιστολών, με μακροπρόθεσμη πιστοληπτική διαβάθμιση τουλάχιστον Caa2 της κλίμακας Moody's ή CCC+ της κλίμακας Standard & Poor's ή CCC της εταιρείας Fitch.

7.4. Κριτήρια Τεχνικής και Επαγγελματικής Ικανότητας

7.4.1. Κάθε Υποψήφιος πρέπει να πληροί και να αποδεικνύει τη συμμόρφωσή του προς τα κριτήρια τεχνικής και επαγγελματικής ικανότητας που προβλέπονται στην παρούσα παράγραφο 7.4 και συνίστανται σωρευτικά (α) στην Τεχνική και Επαγγελματική Ικανότητα του Κατασκευαστή σύμφωνα με την παρ. 7.4.2, (β) την Ειδική εμπειρία του Διαχειριστή σύμφωνα με την παρ. 7.4.3 και (γ) την Επαγγελματική Ικανότητα του Υποψηφίου, του Κατασκευαστή, του Μελετητή και του Διαχειριστή σύμφωνα με την παρ. 7.4.4, όπως ειδικότερα αναφέρονται παρακάτω.

7.4.2. Τεχνική και Επαγγελματική Ικανότητα του Κατασκευαστή

Ο Κατασκευαστής, και σε περίπτωση Ένωσης Προσώπων τα μέλη αυτού, όπως κατονομάζεται στην επιστολή εκδήλωσης ενδιαφέροντος (**ΠΑΡΑΡΤΗΜΑ 2**), προκειμένου να θεωρηθεί ότι διαθέτει την απαιτούμενη Τεχνική και Επαγγελματική

Ικανότητα θα πρέπει να πληροί αποδεδειγμένα και σωρευτικά τα παρακάτω κριτήρια:

- (α) Ο ετήσιος μέσος όρος του κύκλου εργασιών (υπό την έννοια του άρθ. 51 παρ. 2 επ. π.δ. 71/2019) κατά τις πλέον πρόσφατες τρεις (3) οικονομικές χρήσεις, για τις οποίες έχουν δημοσιευθεί ετήσιες Οικονομικές Καταστάσεις, να υπερβαίνει τα σαράντα εκατομμύρια ευρώ (> € 40.000.000). Σε περίπτωση που ο Κατασκευαστής είναι Ένωση Προσώπων, προκειμένου να διαπιστωθεί η συνδρομή του κριτηρίου αυτού, θα λαμβάνεται υπόψη το άθροισμα του ετήσιου μέσου όρου των κύκλων εργασιών των μελών της ένωσης, τα οποία δηλώνονται ότι μετέχουν στον Κατασκευαστή.
- (β) Ο ετήσιος μέσος όρος του κύκλου εργασιών στον τομέα των οικοδομικών εργασιών κατά τις πλέον πρόσφατες τρεις (3) οικονομικές χρήσεις, για τις οποίες έχουν δημοσιευθεί ετήσιες Οικονομικές Καταστάσεις, να υπερβαίνει τα δεκαπέντε εκατομμύρια ευρώ (> € 15.000.000). Σε περίπτωση που ο Κατασκευαστής είναι Ένωση Προσώπων, προκειμένου να διαπιστωθεί η συνδρομή του κριτηρίου αυτού, θα λαμβάνεται υπόψη το άθροισμα του ετήσιου μέσου όρου των κύκλων εργασιών, στον ως άνω τομέα, των μελών της ένωσης, τα οποία δηλώνονται ότι μετέχουν στον Κατασκευαστή.
- (γ) Κατά τη διάρκεια των τελευταίων δεκαπέντε (15) ετών πριν την Ημερομηνία Υποβολής, να έχει περαιώσει επιτυχώς τουλάχιστον ένα Αποδεκτό Έργο, το οποίο έχει παραληφθεί οριστικά από τον κύριο του έργου. Για τους σκοπούς της παρούσας παραγράφου 7.4.2, ως Αποδεκτό Έργο για τη διαπίστωση της ως άνω ειδικής εμπειρίας του Κατασκευαστή νοείται σύμβαση κατασκευής κτιριακού έργου (πλην αποθηκών και βιομηχανικών κτιρίων) με ελάχιστη συμβατική αξία δεκαπέντε εκατομμυρίων ευρώ (€ 15.000.000), μη συμπεριλαμβανομένου του ΦΠΑ, όπως κατά τα λοιπά η έννοια του έργου ορίζεται στην παράγραφο 7 του άρθρου 2 του ν. 4412/2016. Προκειμένου να διαπιστωθεί η συνδρομή του ως άνω κριτηρίου, θα λαμβάνεται υπόψη το άθροισμα της σταθμισμένης (κατά το ποσοστό συμμετοχής του Κατασκευαστή στον οικονομικό φορέα που εκτέλεσε τις ανωτέρω συμβάσεις) αξίας των συμβάσεων που επικαλείται ο Κατασκευαστής. Σε περίπτωση που ο Κατασκευαστής είναι Ένωση Προσώπων, προκειμένου να διαπιστωθεί η συνδρομή της προϋπόθεσης αυτής, θα λαμβάνεται υπόψη η σταθμισμένη αξία των ανωτέρω συμβάσεων, που έχει εκτελέσει έκαστο μέλος της Ένωσης. Η κατά τα ανωτέρω στάθμιση γίνεται με βάση το δηλούμενο ποσοστό συμμετοχής εκάστου μέλους στην Ένωση Προσώπων που ενεργεί ως Κατασκευαστής.

7.4.3. Ειδική εμπειρία του Διαχειριστή στη λειτουργία και συντήρηση κτιριακών υποδομών.

Ο Διαχειριστής ή, σε περίπτωση Ένωσης Προσώπων που ενεργεί ως Διαχειριστής, τα μέλη αυτής, πρέπει να διαθέτει ικανοποιητική εμπειρία, στους τομείς της συντήρησης, και λειτουργίας Αποδεκτών Έργων. Ειδικότερα:

- (α) Κατά τη διάρκεια των τελευταίων δεκαπέντε (15) ετών πριν την Ημερομηνία Υποβολής, θα πρέπει να έχει εκτελέσει επιτυχώς και τουλάχιστον επί ένα (1) έτος, τουλάχιστον μία (1) σύμβαση Αποδεκτού Έργου που αφορά τη λειτουργία και συντήρηση κτιριακών υποδομών.

- (β) Για τους σκοπούς της παρούσας παραγράφου 7.4.3, ως Αποδεκτό Έργο που αφορά τη λειτουργία και συντήρηση κτιριακών υποδομών νοείται
- (i) κάθε σύμβαση λειτουργίας και συντήρησης κτιριακών υποδομών (πλην αποθηκών και βιομηχανικών κτιρίων), η οποία έχει ελάχιστη ετήσια συμβατική αξία τετρακοσίων χιλιάδων ευρώ (€ 400.000), μη συμπεριλαμβανομένου του ΦΠΑ, και
 - (ii) στο αντικείμενο της οποίας περιλαμβάνονται (αα) όλα τα έργα μετά την κατασκευή του τεχνικού έργου και κατά τη διάρκεια λειτουργίας της κτιριακής υποδομής, που αφορούν τη διατήρηση ενός προδιαγεγραμμένου επιπέδου λειτουργικότητας και ασφάλειας της κτιριακής υποδομής, και (ββ) το σύνολο των υπηρεσιών που απαιτούνται για την προσήκουσα, ασφαλή και προδιαγεγραμμένη εξυπηρέτηση των χρηστών της κτιριακής υποδομής, και περιλαμβάνει ενδεικτικά την τεχνική διαχείριση κτιριακών υποδομών, την επιθεώρηση, την συνήθη, την προληπτική και τη διορθωτική συντήρηση, τη βαριά συντήρηση, τη καθημερινή τεχνική λειτουργία και επιστασία για την ετοιμότητα και ικανότητα για λειτουργία των εγκαταστάσεων και συστημάτων των κτιριακών υποδομών και του περιβάλλοντος χώρου αυτών.
- (γ) Δεν νοούνται ως Αποδεκτά Έργα, συμβάσεις που
- (i) αφορούν στην υποχρεωτική συντήρηση των έργων κατά την περίοδο εγγύησης, όπως, εάν πρόκειται για δημόσιο έργο στην Ελλάδα, κατ'εφαρμογή ιδίως του άρθ. 171 ν. 4412/2016 (και τις προϊσχύσασες διατάξεις του άρθ. 74 ν. 3669/2008, των άρθ. 7 και 11 ν. 1418/84 και του άρθ. 54 του π.δ. 609/85), ή
 - (ii) κύριο αντικείμενό τους είναι η παροχή υπηρεσιών φύλαξης ή/και καθαριότητας, ή
 - (iii) κύριο αντικείμενό τους είναι η συντήρηση εξωτερικών χώρων ή/και περιοχών πρασίνου, ήτοι η συντήρηση που πραγματοποιείται σε εξωτερικούς/υπαίθριους χώρους ακινήτων είτε αυτός είναι χώρος πρασίνου είτε αυτός είναι διαμορφωμένος καταλλήλως για την κίνηση πεζών ή/και οχημάτων.
- Για τους σκοπούς της παρούσα περίπτωσης (γ), ως κύριο αντικείμενο νοείται το συμβατικό αντικείμενο το οποίο υπερβαίνει το 50% του συνολικού οικονομικού ανταλλάγματος της επικαλουμένης σύμβασης.
- (δ) Προκειμένου να γίνει επίκληση Αποδεκτού Έργου, για τη διαπίστωση της εμπειρίας στους τομείς της συντήρησης και λειτουργίας, ο Διαχειριστής ή, σε περίπτωση Ένωσης Προσώπων, μέλος αυτού, πρέπει να έχει άμεση συμμετοχή, με ποσοστό τουλάχιστον δέκα επί τοις εκατό (10%) και για χρονική περίοδο τουλάχιστον επί ένα (1) έτος, κατά τη διάρκεια των τελευταίων δεκαπέντε (15) ετών πριν από την Ημερομηνία Υποβολής, στο μετοχικό κεφάλαιο εταιρείας ή σε κοινοπραξία ή ένωση προσώπων, στην οποία έχει ανατεθεί η παροχή υπηρεσιών συντήρησης και λειτουργίας του κατά τα ανωτέρω Αποδεκτού Έργου. Σε περίπτωση Ένωσης Προσώπων που ενεργεί ως Διαχειριστής, η ως άνω εμπειρία σε Αποδεκτά Έργα λειτουργίας και συντήρησης πρέπει να συντρέχει στο πρόσωπο ενός τουλάχιστον μέλους αυτής, το οποίο συμμετέχει στην Ένωση Προσώπων με ποσοστό όχι μικρότερο του δέκα επί τοις εκατό (10%).

7.4.4. Επαγγελματική Ικανότητα

Ο Υποψήφιος, ο Κατασκευαστής, ο Μελετητής και ο Διαχειριστής, και σε περίπτωση Ένωσης Προσώπων τα μέλη αυτών, όπως κατονομάζονται στην επιστολή εκδήλωσης ενδιαφέροντος (**ΠΑΡΑΡΤΗΜΑ 2**), θα πρέπει να πληρούν τα κριτήρια των παρ. 7.5.1, 7.5.2, 7.5.3 και 7.5.4 αντίστοιχα.

7.5. Καταλληλότητα για την Άσκηση της Επαγγελματικής Δραστηριότητας**7.5.1. Καταλληλότητα του Υποψηφίου για την Άσκηση της Επαγγελματικής Δραστηριότητας**

Ο Υποψήφιος (ή, σε περίπτωση Ένωσης Προσώπων, τα μέλη αυτού), θα πρέπει να είναι εγγεγραμμένος σε ένα από τα επαγγελματικά ή εμπορικά μητρώα που τηρούνται στο κράτος εγκατάστασής του. Ο Υποψήφιος (ή, σε περίπτωση Ένωσης Προσώπων, τα μέλη αυτού) που είναι εγκατεστημένος σε κράτος – μέλος της Ευρωπαϊκής Ένωσης, απαιτείται να είναι εγγεγραμμένος σε ένα από τα επαγγελματικά ή εμπορικά μητρώα, που τηρούνται στο κράτος-μέλος εγκατάστασής του, όπως περιγράφονται στο Παράρτημα XI του Προσαρτήματος Α΄ του ν. 4412/2016.

7.5.2. Καταλληλότητα του Κατασκευαστή για την Άσκηση της Επαγγελματικής Δραστηριότητας

A. Ο Κατασκευαστής, όπως θα κατονομάζεται στην επιστολή εκδήλωσης ενδιαφέροντος (**ΠΑΡΑΡΤΗΜΑ 2**), και σε περίπτωση Ένωσης Προσώπων που ενεργεί ως Κατασκευαστής, τα μέλη αυτού, θα πρέπει

- (α) να πληροί τους όρους και προϋποθέσεις του άρθρου 6.1 της παρούσας Πρόσκλησης, αναλογικά εφαρμοζομένου,
- (β) να δραστηριοποιείται στην κατασκευή έργων των παρακάτω κατηγοριών: (i) οικοδομικών, (ii) υδραυλικών, (iii) οδοποιίας και (iv) ηλεκτρομηχανολογικών έργων, και
- (γ) να αποδεικνύει την καταλληλότητά του για την άσκηση της σχετικής επαγγελματικής δραστηριότητας κατά τα αναφερόμενα κατωτέρω.

B. Επίσης, ο Κατασκευαστής, και σε περίπτωση Ένωσης Προσώπων που ενεργεί ως Κατασκευαστής, τα μέλη αυτού, θα πρέπει να είναι εγγεγραμμένος στο σχετικό επαγγελματικό μητρώο που τηρείται στο κράτος εγκατάστασής του. Συγκεκριμένα:

- (α) Κατασκευαστής που είναι εγκατεστημένος στην Ελλάδα, απαιτείται να είναι εγγεγραμμένος στο Μητρώο Εργοληπτικών Επιχειρήσεων Δημοσίων Έργων (ΜΗ.Ε.Ε.Δ.Ε.) άλλως, εφόσον διαρκούν οι μεταβατικές προθεσμίες του άρθ. 65 π.δ. 71/2019, στο Μητρώο Εργοληπτικών Επιχειρήσεων (Μ.Ε.ΕΠ.), στην κατηγορία / κατηγορίες έργων όπως ορίζεται ανωτέρω, στην υποπαράγραφο Α της παρούσας παρ. 7.5.2.
- (β) Κατασκευαστής που είναι εγκατεστημένος σε λοιπά κράτη – μέλη της Ευρωπαϊκής Ένωσης, απαιτείται να είναι εγγεγραμμένος στα Μητρώα του Παραρτήματος XI του Προσαρτήματος Α΄ του ν. 4412/2016, στην κατηγορία / κατηγορίες έργων, όπως ορίζεται ανωτέρω, στην υποπαράγραφο Α της

παρούσας παρ. 7.5.2.

- (γ) Κατασκευαστής που είναι εγκατεστημένος σε λοιπά κράτη, στα οποία τηρούνται επίσημοι κατάλογοι αναγνωρισμένων εργοληπτών, απαιτείται να είναι εγγεγραμμένος στους καταλόγους αυτούς, στην κατηγορία / κατηγορίες έργων όπως ορίζεται στην υποπαράγραφο Α της παρούσας παρ. 7.5.2.
- (δ) Κατασκευαστής που είναι εγκατεστημένος σε λοιπά κράτη, στα οποία δεν τηρούνται επίσημοι κατάλογοι αναγνωρισμένων εργοληπτών, απαιτείται να είναι εγγεγραμμένος στα επαγγελματικά ή εμπορικά μητρώα της χώρας εγκατάστασής του και να αποδείξει ότι πληροί τις ίδιες τυπικές και ουσιαστικές προϋποθέσεις, με τις οποίες γίνονται δεκτές στον παρόντα Διαγωνισμό οι εγγεγραμμένες στο ελληνικό Μητρώο Εργοληπτικών Επιχειρήσεων Δημοσίων Έργων (ΜΗ.Ε.Ε.Δ.Ε.), άλλως στο Μητρώο Εργοληπτικών Επιχειρήσεων (Μ.Ε.ΕΠ.), στην κατηγορία / κατηγορίες έργων, όπως ορίζεται στην υποπαράγραφο Α της παρούσας παρ. 7.5.2.

7.5.3. Καταλληλότητα του Μελετητή για την Άσκηση της Επαγγελματικής Δραστηριότητας

Α. Ο Μελετητής, όπως θα κατονομάζεται στην επιστολή εκδήλωσης ενδιαφέροντος (**ΠΑΡΑΡΤΗΜΑ 2**), και σε περίπτωση Ένωσης Προσώπων που ενεργεί ως Μελετητής, τα μέλη αυτού, θα πρέπει

- (α) να πληροί τους όρους και προϋποθέσεις του άρθρου 6.1 της παρούσας Πρόσκλησης, αναλογικά εφαρμοζομένου·
- (β) να δραστηριοποιείται στην εκπόνηση μελετών των παρακάτω κατηγοριών:
- (6) Αρχιτεκτονικές μελέτες κτιριακών έργων,
 - (8) Στατικές μελέτες (μελέτες φερουσών κατασκευών κτιρίων και μεγάλων ή ειδικών τεχνικών έργων),
 - (9) Μηχανολογικές, ηλεκτρολογικές και ηλεκτρονικές μελέτες,
 - (10) Μελέτες Συγκοινωνιακών Έργων και Κυκλοφοριακές Μελέτες, και
 - (13) Μελέτες Υδραυλικών Έργων·
- (γ) και να αποδεικνύει την καταλληλότητά του για την άσκηση της σχετικής επαγγελματικής δραστηριότητας κατά τα αναφερόμενα κατωτέρω.

Β. Επίσης, ο Μελετητής, και σε περίπτωση Ένωσης Προσώπων που ενεργεί ως Μελετητής, τα μέλη αυτού, τα οποία θα κατονομαστούν για την εκπόνηση των αντίστοιχων μελετών του Τεχνικού Έργου, θα πρέπει να διαθέτει κατάλληλη επαγγελματική ικανότητα προς τούτο. Ειδικότερα, ο Μελετητής απαιτείται να είναι εγγεγραμμένος στο σχετικό επαγγελματικό μητρώο που τηρείται στο κράτος εγκατάστασής του. Συγκεκριμένα:

- (α) Μελετητής που είναι εγκατεστημένος στην Ελλάδα, απαιτείται να είναι εγγεγραμμένος στα Μητρώα Μελετητών ή Γραφείων Μελετών, στην κατηγορία/κατηγορίες μελετών, όπως ορίζεται στην ανωτέρω υποπαράγραφο Α της παρούσας παρ. 7.5.3 και να διαθέτει δυναμικό, ανά κατηγορία μελέτης, όπως προβλέπεται κατωτέρω στην υποπαράγραφο Γ. Άλλως, απαιτείται να είναι εγγεγραμμένος στο Μητρώο Εμπειρίας Μελετητών (Μ.Ε.Μ.) ή στο Μητρώο Μελετητικών Επιχειρήσεων Δημοσίων Έργων (ΜΗ.Μ.Ε.Δ.Ε.), σύμφωνα με τα οριζόμενα στο π.δ. 71/2019, όπως έχει τροποποιηθεί με τον ν. 4635/2019, στην αντίστοιχη/ες κατηγορία/κατηγορίες μελετών, όπως ορίζεται στην ανωτέρω υποπαράγραφο Α της παρούσας παρ. 7.5.3 και να διαθέτει δυναμικό, ανά αντίστοιχη κατηγορία μελέτης, όπως προβλέπεται κατωτέρω στην υποπαράγραφο Γ.
- (β) Μελετητής που είναι εγκατεστημένος σε λοιπά κράτη – μέλη της Ευρωπαϊκής Ένωσης, απαιτείται να είναι εγγεγραμμένος στα Μητρώα του Παραρτήματος ΧΙ του Προσαρτήματος Α΄ του ν. 4412/2016, στην κατηγορία/κατηγορίες μελετών, όπως ορίζεται στην ανωτέρω υποπαράγραφο Α της παρούσας παρ. 7.5.3 και να διαθέτει δυναμικό, ανά κατηγορία μελέτης, όπως προβλέπεται κατωτέρω στην υποπαράγραφο Γ.
- (γ) Μελετητής που είναι εγκατεστημένος σε λοιπά κράτη, στα οποία τηρούνται επίσημοι κατάλογοι αναγνωρισμένων εργοληπτών, απαιτείται να είναι εγγεγραμμένος στους καταλόγους αυτούς, στην κατηγορία/κατηγορίες μελετών, όπως ορίζεται στην ανωτέρω υποπαράγραφο Α της παρούσας παρ. 7.5.3 και να διαθέτει δυναμικό, ανά κατηγορία μελέτης, όπως προβλέπεται κατωτέρω στην υποπαράγραφο Γ.
- (δ) Μελετητής που είναι εγκατεστημένος σε λοιπά κράτη, στα οποία δεν τηρούνται επίσημοι κατάλογοι παρόχων υπηρεσιών, απαιτείται να είναι εγγεγραμμένος στα επαγγελματικά ή εμπορικά μητρώα της χώρας εγκατάστασής του και να διαθέτει δυναμικό, στην κατηγορία/κατηγορίες μελετών, όπως ορίζεται στην ανωτέρω υποπαράγραφο Α της παρούσας παρ. 7.5.3 και να διαθέτει δυναμικό, ανά κατηγορία μελέτης, όπως προβλέπεται κατωτέρω στην υποπαράγραφο Γ.

Γ. Ο Μελετητής θα πρέπει να διαθέτει δυναμικό, ανά κατηγορία/κατηγορίες μελετών, όπως ορίζεται στην ανωτέρω υποπαράγραφο Α της παρούσας παρ. 7.5.3, κατ'ελάχιστον ως εξής:

- (α) στην κατηγορία μελέτης (6) Αρχιτεκτονικές μελέτες κτιριακών έργων: ένας (1) μελετητής με τουλάχιστον δωδεκαετή εμπειρία και δύο (2) μελετητές με τουλάχιστον οκταετή εμπειρία έκαστος σε συναφείς μελέτες·
- (β) στην κατηγορία μελέτης (8) Στατικές μελέτες: ένας (1) μελετητής με τουλάχιστον δωδεκαετή εμπειρία και δύο (2) μελετητές με τουλάχιστον οκταετή εμπειρία έκαστος σε συναφείς μελέτες·
- (γ) στην κατηγορία μελέτης (9) Μηχανολογικές, ηλεκτρολογικές και ηλεκτρονικές μελέτες: ένας (1) μελετητής με τουλάχιστον δωδεκαετή εμπειρία και δύο (2) μελετητές με τουλάχιστον οκταετή εμπειρία έκαστος σε συναφείς μελέτες·

- (δ) στην κατηγορία μελέτης (10) Μελέτες Συγκοινωνιακών Έργων και Κυκλοφοριακές Μελέτες: ένας (1) μελετητής με τουλάχιστον δωδεκαετή εμπειρία σε συναφείς μελέτες και
- (ε) στην κατηγορία μελέτης (13) Μελέτες Υδραυλικών Έργων: ένας (1) μελετητής με τουλάχιστον δωδεκαετή εμπειρία σε συναφείς μελέτες.

7.5.4. Καταλληλότητα του Διαχειριστή για την Άσκηση της Επαγγελματικής Δραστηριότητας

Ο Διαχειριστής (ή, σε περίπτωση Ένωσης Προσώπων, τα μέλη αυτού), θα πρέπει να είναι εγγεγραμμένος σε ένα από τα επαγγελματικά ή εμπορικά μητρώα που τηρούνται στο κράτος εγκατάστασής του. Ο Διαχειριστής (ή, σε περίπτωση Ένωσης Προσώπων, τα μέλη αυτού) που είναι εγκατεστημένος σε κράτος – μέλος της Ευρωπαϊκής Ένωσης, απαιτείται να είναι εγγεγραμμένος σε ένα από τα επαγγελματικά ή εμπορικά μητρώα, που τηρούνται στο κράτος-μέλος εγκατάστασής του, όπως περιγράφονται στο Παράρτημα XI του Προσαρτήματος Α' του ν. 4412/2016.

Άρθρο 8 Επίκληση πόρων τρίτων οικονομικών φορέων

- 8.1. Όσον αφορά τα κριτήρια χρηματοοικονομικής και οικονομικής επάρκειας που αναφέρονται στην παρ. 7.3 και τα κριτήρια σχετικά με την τεχνική και επαγγελματική ικανότητα που αναφέρονται στην παρ. 7.4 της παρούσας Πρόσκλησης, ένας Υποψήφιος μπορεί να στηρίζεται στις ικανότητες άλλων φορέων («ο Τρίτος Φορέας»), ασχέτως της νομικής φύσης των δεσμών του με αυτούς. Υπό τους ίδιους όρους, μία Ένωση Προσώπων μπορεί να στηρίζεται στις ικανότητες των συμμετεχόντων στην ένωση ή άλλων φορέων.
- 8.2. Οι ως άνω Τρίτοι Φορείς κατονομάζονται στην επιστολή εκδήλωσης ενδιαφέροντος, σύμφωνα με το υπόδειγμα που περιλαμβάνεται στο **ΠΑΡΑΡΤΗΜΑ 2** της Πρόσκλησης.
- 8.3. Στην περίπτωση αυτή, ο Υποψήφιος πρέπει να αποδείξει στην Αναθέτουσα Αρχή ότι θα έχει στη διάθεσή του τους αναγκαίους πόρους από τον Τρίτο Φορέα, που παρέχει τις σχετικές ικανότητες (Χρηματοοικονομική και Οικονομική Επάρκεια ή Τεχνική και Επαγγελματική Ικανότητα), καθ' όλη τη διάρκεια της Σύμβασης Σύμπραξης για την υλοποίηση του αντικείμενου της Σύμβασης Σύμπραξης, προσκομίζοντας σχετική δέσμευση του εν λόγω Τρίτου Φορέα, σύμφωνα με τις παρ. 8.5 και 8.6 της παρούσας.
- 8.4. Οι Τρίτοι Φορείς επιτρέπεται να είναι φυσικά ή νομικά πρόσωπα, ή ενώσεις προσώπων, εφόσον τα ίδια, ή σε περίπτωση Ένωσης Προσώπων, τα μέλη αυτών:
- (α) είναι εγκατεστημένα όπως προβλέπεται στην παρ. 6.1.1 περ. (α) της παρούσας Πρόσκλησης, και
- (β) πληρούν τα Κριτήρια Προσωπικής Κατάστασης (όπως ορίζονται στην παρ. 7.2 της παρούσας Πρόσκλησης).
- 8.5. Όσον αφορά τη Χρηματοοικονομική και Οικονομική Επάρκεια, ο Υποψήφιος και οι Τρίτοι Φορείς που παρέχουν τις σχετικές ικανότητες θα είναι από κοινού υπεύθυνοι για την εκτέλεση της Σύμβασης Σύμπραξης, ευθυνόμενοι έκαστος αλληλεγγύως και εις ολόκληρον έναντι της Αναθέτουσας Αρχής. Στο Φάκελο Εκδήλωσης Ενδιαφέροντος θα

συμπεριλαμβάνεται Υπεύθυνη Δήλωση, υπογεγραμμένη από το νόμιμο εκπρόσωπο του Τρίτου Φορέα, που παρέχει τις σχετικές ικανότητες, στην οποία θα δηλώνει ότι δεσμεύεται να θέσει όλους τους αναγκαίους πόρους στη διάθεση του Υποψηφίου, καθ' όλην τη διάρκεια του Διαγωνισμού και, στην περίπτωση που ήθελε αναδειχθεί Προσωρινός Ανάδοχος, στον Ι.Φ.Σ. για όλη τη διάρκεια της Σύμβασης Σύμπραξης (όπως ειδικότερα θα προβλέπεται σε αυτή) και ότι θα υπέχει ευθύνη έναντι της Αναθέτουσας Αρχής σε περίπτωση που οι όροι που περιγράφονται στην παρούσα παράγραφο δεν πληρούνται (**ΠΑΡΑΡΤΗΜΑ 3** – Υπόδειγμα 1, Επίκληση Χρηματοοικονομικής και Οικονομικής Ικανότητας Τρίτων), η οποία θα θεωρείται σε κάθε περίπτωση επαρκές μέσο απόδειξης.

- 8.6.** Όσον αφορά την Τεχνική και Επαγγελματική Ικανότητα, ο Υποψήφιος και οι Τρίτοι Φορείς που παρέχουν τις σχετικές ικανότητες θα πρέπει να αποδείξουν ότι ο Τρίτος Φορέας θα συμμετέχει ενεργά, κατά περίπτωση και ανάλογα με την παρεχόμενη ικανότητα (όπως, ιδίως, η τεχνική και επαγγελματική ικανότητα του Κατασκευαστή, ή του Μελετητή ή του Διαχειριστή), στην υλοποίηση του αντικειμένου της Σύμβασης Σύμπραξης. Στον Φάκελο Εκδήλωσης Ενδιαφέροντος θα συμπεριλαμβάνεται Υπεύθυνη Δήλωση, υπογεγραμμένη από το νόμιμο εκπρόσωπο του Τρίτου Φορέα, που παρέχει τις σχετικές ικανότητες, στην οποία θα δηλώνει ότι δεσμεύεται να θέσει όλους τους αναγκαίους πόρους, τεχνογνωσία και τεχνικά μέσα στη διάθεση του Υποψηφίου για την υλοποίηση του αντικειμένου της Σύμβασης Σύμπραξης, μέσω της σύναψης σχετικής σύμβασης, και ότι θα υπέχει ευθύνη έναντι της Αναθέτουσας Αρχής σε περίπτωση που οι όροι που περιγράφονται στην παρούσα παράγραφο δεν πληρούνται (**ΠΑΡΑΡΤΗΜΑ 3** – Υπόδειγμα 2, Επίκληση Τεχνικής ή/και Επαγγελματικής Ικανότητας Τρίτων), η οποία θα θεωρείται σε κάθε περίπτωση επαρκές μέσο απόδειξης.
- 8.7.** Περαιτέρω, ο Τρίτος Φορέας θα πρέπει να υποβάλει το σύνολο των εγγράφων που προβλέπονται στην παρ. 9.4 (Υποφάκελος Β – Δικαιολογητικά Τεκμηρίωσης Κριτηρίων Προσωπικής Κατάστασης) και, ανάλογα με την περίπτωση, τα έγγραφα που αρμόζουν από όσα προβλέπονται στην παρ. 9.5 (Υποφάκελος Γ – Δικαιολογητικά Τεκμηρίωσης Χρηματοοικονομικής και Οικονομικής Επάρκειας) ή στην παρ. 9.6 (Υποφάκελος Δ - Τεκμηρίωση Κριτηρίων Τεχνικής Ικανότητας).

Άρθρο 9 **Περιεχόμενο του Φακέλου Εκδήλωσης Ενδιαφέροντος**

9.1. Γενικά

9.1.1. Ο Φάκελος Εκδήλωσης Ενδιαφέροντος θα αποτελείται από έξι (6) ξεχωριστούς Υποφακέλους, οι οποίοι θα περιέχουν τα έγγραφα που περιγράφονται παρακάτω και θα φέρουν και την αντίστοιχη επισήμανση:

- (α) **Ο Υποφάκελος Α** θα περιλαμβάνει την Επιστολή Εκδήλωσης Ενδιαφέροντος, σύμφωνα με την παράγραφο 9.2 κατωτέρω, και τα νομιμοποιητικά έγγραφα, σύμφωνα με την παράγραφο 9.3 κατωτέρω.
- (β) **Ο Υποφάκελος Β** θα περιλαμβάνει τις πληροφορίες και τα έγγραφα που απαιτούνται στην παράγραφο 9.4 για την απόδειξη της συμμόρφωσης του Υποψηφίου με τα Κριτήρια Προσωπικής Κατάστασης.

- (γ) Ο **Υποφάκελος Γ** θα περιλαμβάνει τις πληροφορίες και τα έγγραφα που απαιτούνται κατά την παράγραφο 9.5 για την απόδειξη της συμμόρφωσης του Υποψηφίου με τα Κριτήρια Χρηματοοικονομικής και Οικονομικής Επάρκειας.
- (δ) Ο **Υποφάκελος Δ** θα περιλαμβάνει τις πληροφορίες και τα έγγραφα που απαιτούνται κατά την παράγραφο 9.6 για την απόδειξη της συμμόρφωσης του Υποψηφίου με τα Κριτήρια Τεχνικής Ικανότητας.
- (ε) Ο **Υποφάκελος Ε** θα περιλαμβάνει τις πληροφορίες και τα έγγραφα που απαιτούνται κατά την παράγραφο 9.7 για την απόδειξη της συμμόρφωσης του Υποψηφίου με τα Κριτήρια Επαγγελματικής Ικανότητας και τα Κριτήρια Καταλληλότητας για την Άσκηση Επαγγελματικής Δραστηριότητας.
- (στ) Ο **Υποφάκελος ΣΤ** θα περιλαμβάνει όσες πληροφορίες και έγγραφα απαιτούνται κατά την παράγραφο 9.8 για τη βαθμολόγηση των Υποψηφίων και δεν περιλαμβάνονται σε άλλους Υποφακέλους.

9.1.2. Σε σχέση με τα Δικαιολογητικά Τεκμηρίωσης, που προβλέπονται στο παρόν Άρθρο 9 της Πρόσκλησης, ισχύουν τα ακόλουθα:

- (α) Τα Δικαιολογητικά Τεκμηρίωσης πρέπει να υποβληθούν είτε σε πρωτότυπα έγγραφα είτε σε νομίμως επικυρωμένα αντίγραφα, ανάλογα με την περίπτωση και σύμφωνα με τις ειδικότερες διατάξεις της Πρόσκλησης. Τα Δικαιολογητικά Τεκμηρίωσης υποβάλλονται σύμφωνα με τις διατάξεις του ν. 4250/2014 (Α' 94). Ειδικώς τα Δικαιολογητικά τα οποία αποτελούν ιδιωτικά έγγραφα μπορεί να γίνονται αποδεκτά και σε απλή φωτοτυπία, εφόσον συνυποβάλλεται Υπεύθυνη Δήλωση, η οποία φέρει υπογραφή μετά την δημοσίευση της Προκήρυξης Σύμβασης στο Συμπλήρωμα της Επίσημης Εφημερίδας της ΕΕ, στην οποία βεβαιώνεται η ακρίβειά τους.
- (β) Εφόσον παρέχονται υποδείγματα ως προς τη μορφή και το περιεχόμενο των Δικαιολογητικών Τεκμηρίωσης στα Παραρτήματα της Πρόσκλησης, τα υποδείγματα αυτά θα πρέπει να ακολουθούνται υποχρεωτικά κατά το ουσιώδες περιεχόμενό τους.
- (γ) Σε περίπτωση που κάποιος από τα Δικαιολογητικά Τεκμηρίωσης δεν εκδίδεται στη χώρα που έχει συσταθεί ή είναι εγκατεστημένος ο Υποψήφιος (ή σε περίπτωση Ένωσης Προσώπων, το μέλος της), ο τελευταίος υποχρεούται να προσκομίσει Υπεύθυνη Δήλωση, η οποία φέρει υπογραφή μετά την δημοσίευση περίληψης της παρούσας Πρόσκλησης στο Συμπλήρωμα της Επίσημης Εφημερίδας της ΕΕ, στην οποία θα βεβαιώνει την αδυναμία έκδοσης (σύμφωνα με το υπόδειγμα που περιλαμβάνεται στο ΠΑΡΑΡΤΗΜΑ 6 της Πρόσκλησης). Στην ίδια δήλωση, ο Υποψήφιος (ή σε περίπτωση Ένωσης Προσώπων, το μέλος της), οφείλει να βεβαιώνει και τα γεγονότα, τα οποία θα αποτελούσαν αντικείμενο του μη εκδιδόμενου πιστοποιητικού, σύμφωνα με τις απαιτήσεις της Πρόσκλησης.
- (δ) Όλα τα έγγραφα που απαιτούνται ή προβλέπονται σύμφωνα με το παρόν άρθρο, θα πρέπει είτε να εμφανίζουν τα χρηματικά ποσά σε ΕΥΡΩ (€) είτε να συνοδεύονται από παραρτήματα, στα οποία τα ποσά που απεικονίζονται σε νομισματικές μονάδες πλην του ΕΥΡΩ (€), θα εμφανίζονται σε ΕΥΡΩ (€) μαζί με

ένδειξη της συναλλαγματικής ισοτιμίας που εφαρμόστηκε. Επισημαίνεται ότι ο Υποψήφιος πρέπει να μετατρέψει τα απαιτούμενα ποσά σε Ευρώ και να παρουσιάσει τη συναλλαγματική ισοτιμία που χρησιμοποιήθηκε για τη μετατροπή σε Ευρώ, η οποία θα πρέπει να είναι η συναλλαγματική ισοτιμία της τελευταίας εργάσιμης ημέρας του κάθε οικονομικού έτους για τις περιπτώσεις των παραγράφων 7.3.3 και 7.3.4, ενώ για την περίπτωση της παραγράφου 7.3.2 θα πρέπει να είναι η συναλλαγματική ισοτιμία της ημερομηνίας κατά την οποία έχει εκδοθεί το αντίστοιχο Δικαιολογητικό Τεκμηρίωσης της χρηματοοικονομικής και οικονομικής επάρκειας.

- (ε) Όλα τα Δικαιολογητικά Τεκμηρίωσης θα πρέπει να έχουν εκδοθεί και (όπου προβλέπεται) να έχουν επικυρωθεί εντός των τελευταίων τριών (3) μηνών πριν από την Ημερομηνία Υποβολής, εκτός αν πρόκειται για έγγραφα ή πιστοποιητικά άλλων φορέων ή αρχών, που βεβαιώνουν προγενέστερα γεγονότα ή περιστάσεις (όπως βεβαιώσεις καλής εκτέλεσης έργων, συμβάσεις κλπ.) ή εκτός αν προβλέπεται διαφορετικά στην παρούσα Πρόσκληση.
- (στ) Σε περίπτωση ενώσεων προσώπων, τα Δικαιολογητικά Τεκμηρίωσης των κατωτέρω παραγράφων υποβάλλονται ως προς κάθε μέλος αυτής σε πλήρη σειρά.
- (ζ) Το σύνολο των ενόρκων βεβαιώσεων που υποβάλλονται με τον Φάκελο Εκδήλωσης Ενδιαφέροντος γίνονται δεκτές εφόσον έχουν συνταχθεί έως τρεις (3) μήνες πριν από την υποβολή τους ενώπιον της Αναθέτουσας Αρχής. Επίσης το σύνολο των υπεύθυνων δηλώσεων που υποβάλλονται με τον Φάκελο Εκδήλωσης Ενδιαφέροντος γίνονται δεκτές εφόσον έχουν συνταχθεί μετά την δημοσίευση περίληψης της παρούσας Πρόσκλησης στο Συμπλήρωμα της Επίσημης Εφημερίδας της ΕΕ, εκτός αν ορίζεται διαφορετικά στην παρούσα.
- (η) Κάθε Παράρτημα που υποβάλλεται σύμφωνα με την παρούσα Πρόσκληση αποτελεί υπεύθυνη δήλωση, με τις συνέπειες του ν. 1599/1986, προς απόδειξη των αναφερομένων σε αυτό.
- (θ) Η υποβολή των Δικαιολογητικών Τεκμηρίωσης είναι υποχρεωτική και η μη υποβολή τους συνεπάγεται τον αποκλεισμό του Υποψηφίου από τον Διαγωνισμό. Το ίδιο ισχύει και σε περίπτωση που διαπιστωθεί ότι ο Υποψήφιος ή μέλος Ένωσης Προσώπων έχει προβεί σε ψευδή ή ανακριβή δήλωση σε σχέση με τα Δικαιολογητικά Τεκμηρίωσης.

9.1.3. Όλα τα υποβαλλόμενα αλλοδαπά δημόσια έγγραφα θα φέρουν την Επισημείωση ("Apostille") σύμφωνα με τη Συνθήκη της Χάγης της 5ης Οκτωβρίου 1961, που κυρώθηκε με τον ν. 1497/1984, ώστε να πιστοποιείται η γνησιότητά τους, και θα συνοδεύονται από επίσημη μετάφραση στα ελληνικά. Διευκρινίζεται ότι η διατύπωση αυτή σχετικά με την ως άνω Επισημείωση εφαρμόζεται σε όσα έγγραφα θεωρούνται ως δημόσια έγγραφα κατά το άρθρο 1 της ως άνω Συνθήκης και ειδικότερα: (i) τα έγγραφα που προέρχονται από αρχή ή δημόσιο υπάλληλο δικαιοδοτικού οργάνου του κράτους, (ii) τα διοικητικά έγγραφα, (iii) τα συμβολαιογραφικά έγγραφα και (iv) τις επίσημες βεβαιώσεις, όπως βεβαιώσεις καταχώρισης, θεωρήσεις για βέβαιη χρονολογία και επικυρώσεις υπογραφής που τίθενται σε ιδιωτικό έγγραφο.

- 9.1.4.** Τα αλλοδαπά δημόσια έγγραφα που προέρχονται (i) από κράτη-μέρη της Σύμβασης της Χάγης της 5ης Οκτωβρίου 1961, αλλά εξαιρούνται από το πεδίο εφαρμογής της σύμβασης αυτής ή (ii) από κράτη τα οποία δεν έχουν προσχωρήσει στη Σύμβαση της Χάγης πρέπει να φέρουν προξενική θεώρηση είτε από την ελληνική προξενική αρχή στο κράτος προέλευσής τους ή από την προξενική αρχή του κράτους αυτού στην Ελλάδα με επικύρωση της υπογραφής του διπλωματικού υπαλλήλου της ξένης προξενικής αρχής από το Τμήμα Επικυρώσεων της Μεταφραστικής Υπηρεσίας του Υπουργείου Εξωτερικών. Ειδικά για τα έγγραφα κρατών, για τα οποία η Ελλάδα έχει εκφράσει αντιρρήσεις για την προσχώρησή τους στη Σύμβαση της Χάγης, η επικύρωση γίνεται μόνον από την οικεία ελληνική προξενική αρχή στο εν λόγω κράτος.
- 9.1.5.** Κατά την υποβολή του Φακέλου Εκδήλωσης Ενδιαφέροντος ο Υποψήφιος, ο Μελετητής, ο Κατασκευαστής και ο Διαχειριστής υποβάλλουν το Ευρωπαϊκό Ενιαίο Έγγραφο Σύμβασης (ΕΕΕΣ), το οποίο έχει αναρτηθεί σε μορφή αρχείων τύπου .xml και .pdf στη διαδικτυακή πύλη www.promitheus.gov.gr του ΕΣΗΔΗΣ και αποτελεί αναπόσπαστο τμήμα της παρούσας, σύμφωνα με τα οριζόμενα στο άρθρο 79 παρ. 1 του ν. 4412/2016. Το ΕΕΕΣ αποτελεί ενημερωμένη υπεύθυνη δήλωση, με τις συνέπειες του ν. 1599/1986 (Α' 75), και συνιστά προκαταρκτική απόδειξη προς αντικατάσταση των πιστοποιητικών που εκδίδουν δημόσιες αρχές ή τρίτα μέρη, επιβεβαιώνοντας ότι ο εν λόγω οικονομικός φορέας πληροί τις ακόλουθες προϋποθέσεις:
- (α) δεν συντρέχει κανένας από τους λόγους αποκλεισμού της παραγράφου 7.2 της παρούσας,
 - (β) πληροί τα σχετικά Κριτήρια Ποιοτικής Επιλογής τα οποία έχουν καθοριστεί, σύμφωνα με τις παραγράφους 7.3, 7.4 και 7.5 της παρούσας, κατά περίπτωση.
- 9.1.6.** Κατά την υποβολή του ΕΕΕΣ είναι δυνατή, με μόνη την υπογραφή του κατά περίπτωση εκπροσώπου του υπόχρεου οικονομικού φορέα, η προκαταρκτική απόδειξη των λόγων αποκλεισμού που αναφέρονται στην παράγραφο 7.2 της παρούσας, για το σύνολο των φυσικών προσώπων που είναι μέλη του διοικητικού, διευθυντικού ή εποπτικού οργάνου του ή έχουν εξουσία εκπροσώπησης, λήψης αποφάσεων ή ελέγχου σε αυτόν. Ως εκπρόσωπος του υπόχρεου οικονομικού φορέα, για την εφαρμογή του παρόντος, νοείται ο νόμιμος εκπρόσωπος αυτού, όπως προκύπτει από το ισχύον καταστατικό ή το πρακτικό εκπροσώπησης του κατά το χρόνο υποβολής του Φακέλου Εκδήλωσης Ενδιαφέροντος ή το αρμοδίως εξουσιοδοτημένο φυσικό πρόσωπο να εκπροσωπεί τον οικονομικό φορέα για διαδικασίες σύναψης συμβάσεων ή για τη συγκεκριμένη διαδικασία σύναψης Σύμβασης Σύμπραξης. Το ΕΕΕΣ μπορεί να υπογράφεται έως δέκα (10) ημέρες πριν από την Ημερομηνία Υποβολής.
- 9.1.7.** Κατά τα λοιπά,
- (α) Στην περίπτωση υποβολής Φακέλου Εκδήλωσης Ενδιαφέροντος από Ένωση Προσώπων, το Ευρωπαϊκό Ενιαίο Έγγραφο Σύμβασης (ΕΕΕΣ) υποβάλλεται χωριστά από κάθε μέλος της Ένωσης.
 - (β) Στην περίπτωση που ο Υποψήφιος δηλώνει στο Ευρωπαϊκό Ενιαίο Έγγραφο Σύμβασης (ΕΕΕΣ) την πρόθεσή του για ανάθεση υπεργολαβίας, υποβάλλει μαζί με το δικό του ΕΕΕΣ και το ΕΕΕΣ του υπεργολάβου.

- (γ) Στην περίπτωση που ο Υποψήφιος στηρίζεται στις ικανότητες ενός ή περισσότερων φορέων, υποβάλλει μαζί με το δικό του ΕΕΕΣ και το ΕΕΕΣ κάθε φορέα στις ικανότητες του οποίου στηρίζεται.
- (δ) Αναλυτικές οδηγίες για τη συμπλήρωση και υποβολή του ΕΕΕΣ περιλαμβάνονται στο **ΠΑΡΑΡΤΗΜΑ 14** της παρούσας Πρόσκλησης.

9.2. Υποφάκελος Α (Τμήμα Ι) – Επιστολή Εκδήλωσης Ενδιαφέροντος

9.2.1. Η Επιστολή Εκδήλωσης Ενδιαφέροντος πρέπει να έχει το ελάχιστο περιεχόμενο του υποδείγματος που περιλαμβάνεται στο **ΠΑΡΑΡΤΗΜΑ 2** της Πρόσκλησης και να υπογράφεται (κατά περίπτωση) ως εξής:

- (α) Σε περίπτωση μεμονωμένου Υποψηφίου, από τον Υποψήφιο (φυσικό πρόσωπο) ή τον νόμιμο εκπρόσωπο του Υποψηφίου (νομικό πρόσωπο) που, είτε έχει γενική εξουσία εκπροσώπησης, είτε έχει εξουσιοδοτηθεί ειδικώς για την υπογραφή της από το αρμόδιο προς τούτο όργανο. Ή
- (β) Σε περίπτωση Ένωσης Προσώπων,
- από όλα τα μέλη της Ένωσης Προσώπων, φυσικά ή νομικά πρόσωπα, όπως τα τελευταία εκπροσωπούνται από τον νόμιμο εκπρόσωπο εκάστου, που είτε έχει γενική εξουσία εκπροσώπησης, είτε έχει εξουσιοδοτηθεί ειδικώς για την υπογραφή από το αρμόδιο προς τούτο όργανο,
 - άλλως δε από τον οριζόμενο κοινό εκπρόσωπο όλων των μελών της Ένωσης Προσώπων, ο οποίος θα έχει νομίμως εξουσιοδοτηθεί για το σκοπό αυτό από όλα τα μέλη της Ένωσης Προσώπων, σύμφωνα με τα προβλεπόμενα στην παρ. 9.3.3 περ. (θ).

9.2.2. Η ως άνω Επιστολή Εκδήλωσης Ενδιαφέροντος θα συνοδεύεται από κατάλογο των συνημμένων Δικαιολογητικών Τεκμηρίωσης, όπως αυτά κατανέμονται στους Υποφάκελους Α έως ΣΤ, σύμφωνα με το παρόν άρθρο.

9.2.3. Κάθε Υποψήφιος υποχρεούται να ορίσει ένα πρόσωπο ως Αντίκλητο, ο οποίος κατοικεί εντός των ορίων της Περιφέρειας Ανατολικής Μακεδονίας και Θράκης ή της Περιφέρειας Αττικής, με τον οποίο η Αναθέτουσα Αρχή (δια των εκπροσώπων ή των συμβούλων της) θα μπορεί να επικοινωνεί για τους σκοπούς του Διαγωνισμού. Το πλήρες ονοματεπώνυμο και τα στοιχεία επικοινωνίας του Αντικλήτου πρέπει να μνημονεύονται στην Επιστολή Εκδήλωσης Ενδιαφέροντος, συμπεριλαμβανομένων και της ταχυδρομικής διεύθυνσης, αριθμού σταθερής γραμμής τηλεφώνου, αριθμού τηλεομοιοτυπίας (fax) και διεύθυνσης ηλεκτρονικού ταχυδρομείου του Αντικλήτου. Θα επισυνάπτεται Υπεύθυνη Δήλωση του προσώπου που ορίζεται ως Αντίκλητος περί αποδοχής του ορισμού του.

9.3. Υποφάκελος Α (Τμήμα ΙΙ) – Νομιμοποιητικά έγγραφα

9.3.1. Στον Υποφάκελο Α' περιλαμβάνονται επίσης τα έγγραφα νομιμοποίησης του Υποψηφίου και οι σχετικές εξουσιοδοτήσεις, που τεκμηριώνουν την εξουσία υπογραφής της εν λόγω Επιστολής Εκδήλωσης Ενδιαφέροντος για λογαριασμό του Υποψηφίου. Τα ανωτέρω αναφερόμενα έγγραφα νομιμοποίησης εξειδικεύονται

παρακάτω.

9.3.2. Σε περίπτωση μεμονωμένου Υποψηφίου νομικού προσώπου, πρακτικό συνεδρίασης του Διοικητικού Συμβουλίου του Υποψηφίου, σε περίπτωση Α.Ε., ή πρακτικό των Διαχειριστών, σε περίπτωση Ε.Π.Ε. ή Ι.Κ.Ε. ή Ο.Ε. ή Ε.Ε., με το οποίο:

- (α) Εγκρίνεται η υποβολή Φακέλου Εκδήλωσης Ενδιαφέροντος του Υποψηφίου στον Διαγωνισμό, σύμφωνα με τους όρους της παρούσας Πρόσκλησης Εκδήλωσης Ενδιαφέροντος.
- (β) Ο Υποψήφιος αποδέχεται όλες τις ευθύνες και υποχρεώσεις για κάθε θέμα σχετικό με την εκδήλωση ενδιαφέροντος στον Διαγωνισμό.
- (γ) Δηλώνεται ότι ο Υποψήφιος έχει λάβει γνώση και αποδέχεται ανεπιφύλακτα τους όρους της παρούσας Πρόσκλησης Εκδήλωσης Ενδιαφέροντος.
- (δ) Δηλώνεται ότι ο Υποψήφιος δικαιούται να υποβάλει Εκδήλωση Ενδιαφέροντος και δεν υφίστανται εταιρικοί περιορισμοί, περιορισμοί λόγω ανταγωνισμού ή άλλοι νομικοί περιορισμοί που κωλύουν την υποβολή του Φακέλου Εκδήλωσης Ενδιαφέροντος από τον Υποψήφιο.
- (ε) Δηλώνεται ότι συμμετοχή του Υποψηφίου στον Διαγωνισμό λαμβάνει χώρα με αποκλειστική ευθύνη και δαπάνη του ίδιου και δε γεννάται οποιοδήποτε δικαίωμα αποζημίωσής του από την Αναθέτουσα Αρχή ή τους συμβούλους της λόγω αυτής καθ' εαυτής της συμμετοχής του Υποψηφίου στον Διαγωνισμό.
- (στ) Δηλώνεται ότι όλες οι πληροφορίες, δηλώσεις και δικαιολογητικά ή άλλα συνοδευτικά έγγραφα που έχουν υποβληθεί με τον Φάκελο Εκδήλωσης Ενδιαφέροντος είναι αληθή και ακριβή και ότι δεν έχουν αποκρυβεί πληροφορίες σχετικές με τον Διαγωνισμό και τον Υποψήφιο.
- (ζ) Ο Υποψήφιος δεσμεύεται για τη σύσταση, σε περίπτωση που ανακηρυχθεί Προσωρινός Ανάδοχος, της ΑΕΕΣ.
- (η) Ορίζεται εκπρόσωπος για τον Διαγωνισμό («ο Εκπρόσωπος Υποψηφίου») και αναπληρωτής του, με εξουσία να υπογράψει δεσμευτικά για τον Υποψήφιο όλα τα έγγραφα του Διαγωνισμού, συμπεριλαμβανομένων των Υπεύθυνων Δηλώσεων που απαιτούνται σύμφωνα με την παρούσα, καθώς και να προβαίνει στις λοιπές ενέργειες που αναφέρονται σχετικά στην παρούσα,
- (θ) Ορίζεται συγκεκριμένο φυσικό πρόσωπο ως Αντίκλητος, ο οποίος κατοικεί εντός των ορίων της Περιφέρειας Ανατολικής Μακεδονίας και Θράκης ή της Περιφέρειας Αττικής (και ο οποίος δύναται να είναι το ίδιο πρόσωπο με τον ως άνω Εκπρόσωπο Υποψηφίου), με πλήρη στοιχεία επικοινωνίας αυτού (ονοματεπώνυμο, διεύθυνση, αριθμός τηλεφώνου, φάξ κ.λπ.).

Επί Υποψήφιου αλλοδαπού νομικού προσώπου, προσκομίζεται απόφαση του, κατά τον νόμο ή το καταστατικό του, διοικούντος αυτό οργάνου, η οποία περιέχει τα στοιχεία που αναφέρονται ανωτέρω, υπό στοιχεία (α) μέχρι (θ).

9.3.3. Σε περίπτωση νομικού προσώπου που μετέχει σε Ένωση Προσώπων, πρακτικό

Απόφασης του Διοικητικού Συμβουλίου, σε περίπτωση Α.Ε. ή Απόφαση των Διαχειριστών, σε περίπτωση Ε.Π.Ε. ή Ο.Ε. ή Ε.Ε., για κάθε μέλος της ένωσης, με το οποίο:

- (α) Εγκρίνεται η υποβολή Φακέλου Εκδήλωσης Ενδιαφέροντος ως μέλους του Υποψηφίου στον Διαγωνισμό, σύμφωνα με τους όρους της παρούσας Πρόκλησης Εκδήλωσης Ενδιαφέροντος.
- (β) Ορίζεται το ποσοστό συμμετοχής του μέλους στον Υποψήφιο και γίνονται αποδεκτά τα ποσοστά συμμετοχής των λοιπών μελών του Υποψηφίου.
- (γ) Το μέλος αποδέχεται όλες τις ευθύνες και υποχρεώσεις για κάθε θέμα σχετικό με την εκδήλωση ενδιαφέροντος στον Διαγωνισμό, από κοινού, αλληλέγγυα και εις ολόκληρον με τα λοιπά μέλη του Υποψηφίου.
- (δ) Δηλώνεται ότι το μέλος έλαβε γνώση και αποδέχεται ανεπιφύλακτα τους όρους της παρούσας Πρόκλησης Εκδήλωσης Ενδιαφέροντος, δεσμευόμενο από κοινού, αλληλέγγυα και εις ολόκληρον με τα λοιπά μέλη του Υποψηφίου.
- (ε) Δηλώνεται ότι το μέλος δικαιούται, ως μέλος του Υποψηφίου, να υποβάλει Εκδήλωση Ενδιαφέροντος και δεν υφίστανται εταιρικοί περιορισμοί, περιορισμοί λόγω ανταγωνισμού ή άλλοι νομικοί περιορισμοί που κωλύουν την υποβολή του Φακέλου Εκδήλωσης Ενδιαφέροντος από τον Υποψήφιο.
- (στ) Δηλώνεται ότι η συμμετοχή του μέλους στον Διαγωνισμό λαμβάνει χώρα με αποκλειστική ευθύνη και δαπάνη του ίδιου και δε γεννάται οποιοδήποτε δικαίωμα αποζημίωσής του από την Αναθέτουσα Αρχή ή τους συμβούλους της λόγω αυτής καθ' εαυτής της συμμετοχής του μέλους στον Διαγωνισμό.
- (ζ) Δηλώνεται ότι όλες οι πληροφορίες, δηλώσεις και δικαιολογητικά ή άλλα συνοδευτικά έγγραφα που έχουν υποβληθεί με τον Φάκελο Εκδήλωσης Ενδιαφέροντος είναι αληθή και ακριβή και ότι δεν έχουν αποκρυβεί πληροφορίες σχετικές με τον Διαγωνισμό, το μέλος και τον Υποψήφιο.
- (η) Δηλώνεται ότι το μέλος δεσμεύεται να συστήσει από κοινού με τα λοιπά μέλη του Υποψηφίου, σε περίπτωση ανακήρυξης του ως Προσωρινού Αναδόχου, την ΑΕΕΣ, καθώς και ότι τα ποσοστά εκάστου ιδρυτικού μετόχου της ΑΕΕΣ θα είναι τα αυτά με τα δηλούμενα ποσοστά συμμετοχής του ως μέλους του Υποψηφίου.
- (θ) Ορίζεται κοινός για όλα τα μέλη εκπρόσωπος του Υποψηφίου («ο Εκπρόσωπος Υποψηφίου») και αναπληρωτής εκπρόσωπος, με εξουσία να υπογράψει δεσμευτικά για τον Υποψήφιο (Ένωση Προσώπων) όλα τα έγγραφα του Διαγωνισμού, συμπεριλαμβανομένων των Υπεύθυνων Δηλώσεων που απαιτούνται στην παρούσα, καθώς και να προβαίνει στις λοιπές ενέργειες που αναφέρονται σχετικά στην παρούσα Πρόκληση Εκδήλωσης Ενδιαφέροντος.
- (ι) Ορίζεται συγκεκριμένο φυσικό πρόσωπο ως Αντίκλητος του Υποψηφίου, ο οποίος κατοικεί εντός των ορίων της Περιφέρειας Ανατολικής Μακεδονίας και Θράκης ή της Περιφέρειας Αττικής (και ο οποίος δύναται να είναι το ίδιο πρόσωπο με τον ανωτέρω κοινό Εκπρόσωπο Υποψηφίου), με πλήρη στοιχεία επικοινωνίας αυτού (ονοματεπώνυμο, διεύθυνση, αριθμός τηλεφώνου, φαξ,

κ.λπ.).

Επί αλλοδαπών νομικών προσώπων, μελών του Υποψηφίου, προσκομίζεται απόφαση του, κατά τον νόμο ή το καταστατικό του, διοικούντος αυτό οργάνου, που περιέχει τα στοιχεία που αναφέρονται ανωτέρω, υπό στοιχεία (α) μέχρι (ι).

9.3.4. Σε περίπτωση που η Υποψήφια Ένωση Προσώπων έχει περιβληθεί τον τύπο της κοινοπραξίας ή άλλο νομικό τύπο ή μορφή, το σχετικό έγγραφο σύστασης της κοινοπραξίας ή τα έγγραφα που αποδεικνύουν ότι περιεβλήθη άλλο νομικό τύπο ή μορφή.

9.3.5. Σε περίπτωση φυσικού προσώπου:

(α) Στην περίπτωση που ο Υποψήφιος είναι μεμονωμένο φυσικό πρόσωπο, Υπεύθυνη Δήλωση, στην οποία θα περιλαμβάνονται τα στοιχεία που απαιτούνται σύμφωνα με την παράγραφο 9.3.2 στοιχεία (α) έως (θ).

(β) Στην περίπτωση που φυσικό πρόσωπο είναι μέλος του Υποψηφίου, Υπεύθυνη Δήλωση, στην οποία θα περιλαμβάνονται τα στοιχεία που απαιτούνται, σύμφωνα με την παράγραφο 9.3.3 στοιχεία (α) έως (ι).

9.3.6. Επιπλέον, σε περίπτωση νομικού προσώπου υποβάλλονται τα ακόλουθα:

(α) Πρόσφατο πιστοποιητικό εμπορικού μητρώου ή άλλο ισοδύναμο έγγραφο, έκδοσης εντός των τριάντα (30) τελευταίων εργάσιμων ημερών πριν από την υποβολή του ενώπιον της Αναθέτουσας Αρχής, το οποίο πιστοποιεί τη σύσταση και την εγγραφή του νομικού προσώπου στο μητρώο της αρμόδιας αρχής της χώρας στην οποία είναι εγκατεστημένο και την ύπαρξή του κατά την ημερομηνία έκδοσης του πιστοποιητικού.

(β) Καταστατικό ή/και ιδρυτικό έγγραφο του νομικού προσώπου, σε κωδικοποιημένη μορφή ή/και σε συνδυασμό με άλλα έγγραφα που τυχόν απαιτούνται, όπως ισχύει όχι παλαιότερα από τις τριάντα (30) τελευταίες εργάσιμες ημέρες πριν από την υποβολή του ενώπιον της Αναθέτουσας Αρχής.

(γ) Έγγραφα που αποδεικνύουν τον ορισμό διοίκησης και την εξουσία εκπροσώπησης ενός ή περισσότερων προσώπων (π.χ. Διευθύνοντες Σύμβουλοι, Εκτελεστικοί Διευθυντές, Διαχειριστές, Συνδιαχειριστές κ.λπ.), ως ισχύει, εκδοθέντα εντός των τριάντα (30) τελευταίων εργάσιμων ημερών πριν από την υποβολή τους ενώπιον της Αναθέτουσας Αρχής.

9.3.7. Τέλος, υποβάλλεται δήλωση του Υποψηφίου περί συγκατάθεσης για την επεξεργασία δεδομένων προσωπικού χαρακτήρα, σύμφωνα με το υπόδειγμα που περιλαμβάνεται στο **ΠΑΡΑΡΤΗΜΑ 13**.

9.3.8. Τα έγγραφα που αναφέρονται στην παρ. 9.3.6 (εφόσον πρόκειται περί νομικού προσώπου, είτε αυτό ενεργεί αυτοτελώς είτε μετέχει σε Ένωση Προσώπων) και στην παρ. 9.3.7 (σε κάθε περίπτωση) υποβάλλουν επίσης ο Κατασκευαστής, ο Μελετητής, ο Διαχειριστής και τυχόν τρίτος οικονομικός φορέας τις ικανότητες του οποίου επικαλείται ο Υποψήφιος κατά τα οριζόμενα στο Άρθρο 8 της Πρόσκλησης. Τα ανωτέρω αναφερόμενα έγγραφα περιλαμβάνονται στον Υποφάκελο Α' (Τμήμα II).

9.4. Υποφάκελος Β – Τεκμηρίωση Προσωπικής Κατάστασης

Προς απόδειξη της συμμόρφωσης προς τα Κριτήρια Προσωπικής Κατάστασης της παρ. 7.2 της Πρόσκλησης, ο Υποψήφιος, ο Κατασκευαστής, ο Μελετητής, ο Διαχειριστής και κάθε τρίτος φορέας που τυχόν παρέχει τις ικανότητές του, σύμφωνα με το Άρθρο 8 της παρούσας, υποβάλλουν το Ευρωπαϊκό Ενιαίο Έγγραφο Σύμβασης (ΕΕΕΣ), σύμφωνα με τα οριζόμενα στο άρθρο 79 παρ. 1 του ν. 4412/2016, όπως ισχύει εκάστοτε, το οποίο αποτελεί ενημερωμένη υπεύθυνη δήλωση, με τις συνέπειες του ν. 1599/1986 (Α' 75), υπογεγραμμένο σύμφωνα με την παρ. 9.1.6 και το άρθρο 79Α του ν. 4412/2016, ως προκαταρκτική απόδειξη προς αντικατάσταση των πιστοποιητικών που εκδίδουν δημόσιες αρχές ή τρίτα μέρη, επιβεβαιώνοντας ότι για τον εν λόγω οικονομικό φορέα δεν συντρέχει κανένας από τους λόγους αποκλεισμού της παρ. 7.2 της παρούσας.

9.5. Υποφάκελος Γ – Τεκμηρίωση Χρηματοοικονομικής και Οικονομικής Επάρκειας

9.5.1. Προς απόδειξη της συμμόρφωσης προς τα Κριτήρια Χρηματοοικονομικής και Οικονομικής Επάρκειας της παρ. 7.3 της Πρόσκλησης, υποβάλλονται, εκτός από το ΕΕΕΣ, τα έγγραφα και στοιχεία που αναφέρονται παρακάτω.

9.5.2. Κάθε Υποψήφιος που είναι νομικό πρόσωπο και, σε περίπτωση Υποψήφιας Ένωσης Προσώπων τα μέλη αυτής που είναι νομικά πρόσωπα, πρέπει να υποβάλει με τον Υποφάκελο Γ του Φακέλου Εκδήλωσης Ενδιαφέροντος αντίγραφα των Οικονομικών Καταστάσεων των Τριών Τελευταίων Χρήσεων (όπως ορίζονται στην παρ. 2.1.26 της παρούσας).

9.5.3. Κάθε Υποψήφιος που είναι επενδυτικό κεφάλαιο (fund), και, σε περίπτωση Υποψήφιας Ένωσης Προσώπων κάθε μέλος αυτής που είναι επενδυτικό κεφάλαιο (fund), προς απόδειξη των απαιτούμενων στην περίπτωση της παρ. 7.3.4, δύναται να προσκομίσει βεβαίωση ή έκθεση ορκωτού ελεγκτή σύμφωνα με την περ. (γ) της παρ. 7.3.5.

9.5.4. Σε περίπτωση που ο Υποψήφιος αποτελεί φυσικό πρόσωπο ή είναι Υποψήφια Ένωση Προσώπων που περιλαμβάνει φυσικό πρόσωπο, στον Υποφάκελο Γ του Φακέλου Εκδήλωσης Ενδιαφέροντος, θα περιλαμβάνονται βεβαιώσεις τραπεζών ή άλλων πιστωτικών ιδρυμάτων που λειτουργούν νόμιμα σε ένα τουλάχιστον κράτος μέλος της Ε.Ε. ή του Ε.Ο.Χ. ή του Ο.Ο.Σ.Α., με ημερομηνία έκδοσης το αργότερο τρεις (3) μήνες πριν από την Ημερομηνία Υποβολής, σχετικά με το ύψος των καταθέσεων μετρητών του Υποψηφίου / του κάθε μέλους του που είναι φυσικό πρόσωπο ή/και βεβαίωση, με ημερομηνία έκδοσης ομοίως το αργότερο τρεις (3) μήνες πριν από την Ημερομηνία Υποβολής, από τράπεζα, επιχείρηση παροχής επενδυτικών υπηρεσιών ή μέλος χρηματιστηρίου, θεματοφύλακα που λειτουργεί νόμιμα σε κράτος μέλος της Ε.Ε. ή του Ε.Ο.Χ. ή του Ο.Ο.Σ.Α., ως προς την αγοραία αξία των ρευστοποιήσιμων και μεταβιβάσιμων κινητών αξιών του Υποψηφίου.

9.5.5. Ο Υποψήφιος πρέπει επιπλέον να υποβάλει πίνακα, συνταγμένο σύμφωνα με το **ΠΑΡΑΡΤΗΜΑ 5** της παρούσας Πρόσκλησης. Η ακρίβεια των στοιχείων του πίνακα θα ελέγχεται με βάση τις Οικονομικές Καταστάσεις των Τριών Τελευταίων Χρήσεων ή/και τις υποβληθείσες βεβαιώσεις τραπεζών κ.λπ. κατά τα ανωτέρω.

9.5.6. Επιπροσθέτως, ο Υποψήφιος πρέπει να υποβάλει επιστολή χρηματοδοτικής υποστήριξης από τουλάχιστον ένα πιστωτικό ή χρηματοδοτικό ίδρυμα που λειτουργεί

νόμιμα σε ένα τουλάχιστον κράτος-μέλος της ΕΕ, του ΕΟΧ ή του ΟΟΣΑ, το οποίο παρέχει τις υπηρεσίες της παρ. 1 του άρθρου 11 του ν. 4261/2014, όπως η παροχή πιστώσεων, συμπεριλαμβανομένης της έκδοσης εγγυητικών επιστολών, με μακροπρόθεσμη πιστοληπτική διαβάθμιση τουλάχιστον Caa2 της κλίμακας Moody's ή CCC+ της κλίμακας Standard & Poor's ή CCC της εταιρείας Fitch. Με την ως άνω επιστολή χρηματοδοτικής υποστήριξης, το πιστωτικό ή χρηματοδοτικό ίδρυμα θα δηλώνει κατ'ελάχιστο ότι έχει λάβει γνώση της παρούσας Πρόσκλησης (Α΄ Φάση του Διαγωνισμού), ότι ενδιαφέρεται να εξετάσει αίτημα χρηματοδότησης του Έργου είτε αυτοτελώς είτε σε συνεργασία με άλλα πιστωτικά ή χρηματοδοτικά ιδρύματα, σε περίπτωση που ο Υποψήφιος ανακηρυχθεί Προσωρινός Ανάδοχος.

9.5.7. Εφόσον ο Υποψήφιος επικαλείται τους πόρους τρίτου φορέα σύμφωνα με το Άρθρο 8 της Πρόσκλησης, πρέπει επιπλέον στον Υποφάκελο Γ να υποβάλει για τον τρίτο φορέα τα υπό 9.5.2 ή 9.5.3 ή 9.5.4 ανωτέρω Δικαιολογητικά Τεκμηρίωσης, αναλόγως αν ο εν λόγω τρίτος φορέας είναι νομικό πρόσωπο, επενδυτικό κεφάλαιο (fund) ή φυσικό πρόσωπο, αντίστοιχα, καθώς και τον υπό 9.5.5 πίνακα.

9.6. Υποφάκελος Δ – Τεκμηρίωση Τεχνικής Ικανότητας

9.6.1. Προς απόδειξη της συμμόρφωσης προς τα Κριτήρια Τεχνικής Ικανότητας των παρ. 7.4.2 («Τεχνική και Επαγγελματική Ικανότητα του Κατασκευαστή») και 7.4.3 («Ειδική εμπειρία του Διαχειριστή στη λειτουργία και συντήρηση κτιριακών υποδομών»), της Πρόσκλησης, υποβάλλονται, εκτός από το ΕΕΕΣ, τα έγγραφα και στοιχεία που αναφέρονται παρακάτω.

9.6.2. Προς απόδειξη του κριτηρίου της παραγράφου 7.4.2 («Τεχνική και Επαγγελματική Ικανότητα του Κατασκευαστή»), ο Κατασκευαστής ή, σε περίπτωση Ένωσης Προσώπων, τα μέλη αυτού, υποχρεούται να υποβάλει:

- (α) Τις Οικονομικές Καταστάσεις των τριών τελευταίων χρήσεων.
- (β) Βεβαίωση ορκωτού ελεγκτή για το ύψος του ετήσιου μέσου όρου του κύκλου εργασιών στον τομέα των οικοδομικών εργασιών κατά τις πλέον πρόσφατες τρεις (3) οικονομικές χρήσεις, εφόσον το μέγεθος αυτό δεν προκύπτει από τις υποβαλλόμενες Οικονομικές Καταστάσεις των τριών τελευταίων χρήσεων.
- (γ) Πίνακα συνταγμένο σύμφωνα με το **ΠΑΡΑΡΤΗΜΑ 9**.
- (δ) Πίνακα συνταγμένο σύμφωνα με το **ΠΑΡΑΡΤΗΜΑ 10**, στον οποίο θα αναγράφεται, ο τίτλος και το είδος του έργου, η συμβατική αξία του έργου, το ποσοστό συμμετοχής του Κατασκευαστή στο δηλούμενο έργο, η σταθμισμένη συμβατική αξία του έργου κατά το ποσοστό συμμετοχής του Κατασκευαστή στο δηλούμενο έργο και ο εργοδότης με τα στοιχεία επικοινωνίας του.
- (ε) Πιστοποιητικά / βεβαιώσεις αναφερόμενες στα έργα του πίνακα που περιλαμβάνεται στο **ΠΑΡΑΡΤΗΜΑ 10**, που έχουν εκδοθεί ή θεωρηθεί από την αρμόδια αρχή (π.χ. αναθέτουσα αρχή ή αναθέτων φορέας, κύριος του έργου, ανεξάρτητος μηχανικός), όπου θα αναφέρεται ο ανάδοχος, το είδος του έργου σύμφωνα με όσα αναφέρονται κατωτέρω, και θα πιστοποιείται η επιτυχής και προσηκούσα αποπεράτωση του έργου, ο τόπος και χρόνος εκτέλεσης και περαίωσης των εργασιών καθώς και ο εργοδότης με τα στοιχεία επικοινωνίας

του.

- (στ) Εφόσον ο Κατασκευαστής, ή μέλη αυτού, αδυνατούν να προσκομίσουν, σύμφωνα με τα ανωτέρω, τα απαιτούμενα πιστοποιητικά / βεβαιώσεις, θα αρκεί η υποβολή πρόσθετης Υπεύθυνης Δήλωσης, στην οποία θα παρατίθενται οι λόγοι, για τους οποίους δεν είναι δυνατή η προσκόμιση των ανωτέρω εγγράφων και, επίσης, θα βεβαιώνεται η επιτυχής και προσήκουσα αποπεράτωση του έργου, καθώς και ο χρόνος περαίωσης των σχετικών εργασιών.

9.6.3. Προς απόδειξη του κριτηρίου της παραγράφου 7.4.3 («Ειδική εμπειρία του Διαχειριστή στη λειτουργία και συντήρηση κτιριακών υποδομών»), ο Διαχειριστής ή, σε περίπτωση Ένωσης Προσώπων, τα μέλη αυτού, υποχρεούνται να υποβάλει:

- (α) Πίνακα, συντεταγμένο σύμφωνα με το **ΠΑΡΑΡΤΗΜΑ 7** της Πρόσκλησης
- (β) Βεβαιώσεις ή πιστοποιητικά που έχουν εκδοθεί ή θεωρηθεί από την αρμόδια αρχή (π.χ. αναθέτουσα αρχή ή αναθέτων φορέας, κύριος του έργου, εργοδότης, ανεξάρτητος μηχανικός) ως προς τα έργα που θα περιληφθούν στον Πίνακα της περίπτωσης (α) της παρούσας παραγράφου, στα οποία θα αναφέρεται και θα πιστοποιείται η επιτυχής και προσήκουσα παροχή των υπηρεσιών, η φύση των υπηρεσιών αυτών που παρέσχε ο Διαχειριστής, το χρονικό διάστημα της παροχής των υπηρεσιών αυτών με προσδιορισμό χρόνου έναρξης και λήξης, η φύση της οικείας σύμβασης, καθώς και ο βαθμός και ο τρόπος συμμετοχής του Διαχειριστή στην εκτέλεση του έργου (π.χ. ποσοστό συμμετοχής σε κοινοπραξία, συμμετοχή σε μετοχικό κεφάλαιο εταιρείας ειδικού σκοπού κ.λπ.) και, τέλος, τα χαρακτηριστικά της κτιριακής υποδομής, στην οποία αφορούσε η παροχή των εν λόγω υπηρεσιών (με κατ' ελάχιστον αναφορά στη συνολική δομημένη επιφάνεια των κτιρίων στα οποία παρασχέθηκαν οι υπηρεσίες από τον Διαχειριστή). Εφόσον είναι αδύνατη η προσκόμιση, σύμφωνα με τα ανωτέρω, του απαιτούμενου πιστοποιητικού της αρμόδιας αρχής, θα αρκεί η υποβολή πρόσθετης Υπεύθυνης Δήλωσης, στην οποία θα παρατίθενται οι λόγοι για τους οποίους δεν είναι δυνατή η προσκόμιση των ανωτέρω εγγράφων και, επίσης, θα βεβαιώνεται η επιτυχής και προσήκουσα παροχή των υπηρεσιών, καθώς και όλα τα ανωτέρω αναφερόμενα στοιχεία.
- (γ) Νόμιμα επικυρωμένο αντίγραφο της/των σύμβασης/ων, που αναφέρεται στην παράγραφο αυτή, άλλως αποσπάσματα αυτών, από τα οποία όμως θα προκύπτουν τα απαιτούμενα σύμφωνα με τα ανωτέρω στοιχεία και, εφόσον ούτε τούτο είναι δυνατό, Υπεύθυνη Δήλωση του Διαχειριστή από την οποία θα προκύπτουν τα απαιτούμενα, σύμφωνα με τα ανωτέρω στοιχεία, και στην οποία θα παρατίθενται οι λόγοι, για τους οποίους δεν είναι δυνατή η προσκόμιση της σύμβασης/ων και των αποσπασμάτων της/τους.

9.7. Υποφάκελος Ε – Τεκμηρίωση της Επαγγελματικής Ικανότητας και της Καταλληλότητας για την Άσκηση Επαγγελματικής Δραστηριότητας.

9.7.1. Προς απόδειξη της συμμόρφωσης προς τα Κριτήρια Επαγγελματικής Ικανότητας και προς τα Κριτήρια Καταλληλότητας για την Άσκηση Επαγγελματικής Δραστηριότητας των παρ. 7.4.4 («Επαγγελματική Ικανότητα»), 7.5.1 («Καταλληλότητα του Υποψηφίου

για την Άσκηση της Επαγγελματικής Δραστηριότητας»), 7.5.2 («Καταλληλότητα του Κατασκευαστή για την Άσκηση της Επαγγελματικής Δραστηριότητας»), 7.5.3 («Καταλληλότητα του Μελετητή για την Άσκηση της Επαγγελματικής Δραστηριότητας») και 7.5.4 («Καταλληλότητα του Διαχειριστή για την Άσκηση της Επαγγελματικής Δραστηριότητας») της Πρόσκλησης, υποβάλλονται, εκτός από το ΕΕΕΣ, τα έγγραφα και στοιχεία που αναφέρονται παρακάτω.

9.7.2. Προς απόδειξη του κριτηρίου της παραγράφου 7.5.1 («Καταλληλότητα του Υποψηφίου για την Άσκηση της Επαγγελματικής Δραστηριότητας»), ο Υποψήφιος ή, σε περίπτωση Υποψήφιας Ένωσης Προσώπων, τα μέλη αυτού, υποχρεούνται να υποβάλει:

— πιστοποιητικό/βεβαίωση του οικείου επαγγελματικού ή εμπορικού μητρώου της χώρας εγκατάστασής του, με το οποίο να πιστοποιείται αφενός η εγγραφή του σε αυτό και το ειδικό επάγγελμά του, εκδοθέν εντός των τριάντα (30) τελευταίων εργάσιμων ημερών πριν από την υποβολή του ενώπιον της Αναθέτουσας Αρχής.

9.7.3. Προς απόδειξη του κριτηρίου της παραγράφου 7.5.2 («Καταλληλότητα του Κατασκευαστή για την Άσκηση της Επαγγελματικής Δραστηριότητας»), ο Κατασκευαστής ή, σε περίπτωση Ένωσης Προσώπων, τα μέλη αυτού, υποχρεούνται να υποβάλει:

(α) Εάν ο Κατασκευαστής (ή σε περίπτωση ένωσης προσώπων κάθε μέλος αυτού), είναι εγκατεστημένος στην Ελλάδα, απαιτείται να υποβάλει σχετικό αποδεικτικό για την εγγραφή του στο Μητρώο Εργοληπτικών Επιχειρήσεων Δημοσίων Έργων (ΜΗ.Ε.Ε.Δ.Ε.) άλλως, εφόσον διαρκούν οι μεταβατικές προθεσμίες του άρθ. 65 π.δ. 71/2019, στο Μητρώο Εργοληπτικών Επιχειρήσεων (Μ.Ε.ΕΠ.), στις παρακάτω κατηγορίες έργων: (i) οικοδομικών, (ii) υδραυλικών, (iii) οδοποιίας και (iv) ηλεκτρομηχανολογικών όπως ορίζεται στην παρ. 7.5.2, το οποίο είναι σε ισχύ κατά τις οικείες διατάξεις, άλλως εκδοθέν εντός των τριάντα (30) τελευταίων εργάσιμων ημερών πριν από την υποβολή του ενώπιον της Αναθέτουσας Αρχής.

(β) Οι Κατασκευαστές που είναι εγκατεστημένοι σε λοιπά κράτη – μέλη της Ευρωπαϊκής Ένωσης απαιτείται να υποβάλουν αποδεικτικό για την εγγραφή τους στα Μητρώα του παραρτήματος XI του Προσαρτήματος Α του ν. 4412/2016 σε κατηγορία / κατηγορίες έργων όπως ορίζεται στην παρ. 7.5.2 και από το οποίο αποδεικνύεται η συμμόρφωση προς τα κριτήρια της παρ.7.5.2., υποπαραγράφος Β' περ. (β), το οποίο είναι σε ισχύ κατά τις οικείες διατάξεις, άλλως εκδοθέν εντός των τριάντα (30) τελευταίων εργάσιμων ημερών πριν από την υποβολή του ενώπιον της Αναθέτουσας Αρχής.

(γ) Οι Κατασκευαστές που είναι εγκατεστημένοι σε λοιπά κράτη, στα οποία τηρούνται επίσημοι κατάλογοι αναγνωρισμένων εργοληπτών, απαιτείται να υποβάλουν αποδεικτικό για την εγγραφή τους στους καταλόγους αυτούς, σε κατηγορία / κατηγορίες έργων όπως ορίζεται στην παρ. 7.5.2 και από το οποίο αποδεικνύεται η συμμόρφωση προς τα κριτήρια της παρ. 7.5.2., υποπαραγράφος Β' περ. (γ), το οποίο είναι σε ισχύ κατά τις οικείες διατάξεις, άλλως εκδοθέν εντός των τριάντα (30) τελευταίων εργάσιμων ημερών πριν από την υποβολή του ενώπιον της Αναθέτουσας Αρχής.

- (δ) Στην περίπτωση που το κράτος εγκατάστασης του Κατασκευαστή δεν τηρεί μητρώο ή/και σε περίπτωση που από το αποδεικτικό εγγραφής στο υπάρχον μητρώο δεν προκύπτει η εγγραφή του Κατασκευαστή σε κατηγορία / κατηγορίες έργων όπως ορίζεται στην παρ. 7.5.2 ή/και δεν αποδεικνύεται η συμμόρφωση προς τα κριτήρια της υποπαραγράφου Β της παρ. 7.5.2. τότε υποβάλλει ένορκη βεβαίωση ή, στα κράτη - μέλη ή στις χώρες όπου δεν προβλέπεται ένορκη βεβαίωση, Υπεύθυνη Δήλωση ενώπιον αρμόδιας δικαστικής ή διοικητικής αρχής, συμβολαιογράφου ή αρμόδιου επαγγελματικού ή εμπορικού οργανισμού της χώρας καταγωγής ή της χώρας όπου είναι εγκατεστημένος ο οικονομικός φορέας ότι δεν τηρείται τέτοιο μητρώο ή/και ότι πληροί τα κριτήρια της παρ. 7.5.2 της Πρόσκλησης.

9.7.4. Προς απόδειξη του κριτηρίου της παραγράφου 7.5.3 («Καταλληλόλητα του Μελετητή για την Άσκηση της Επαγγελματικής Δραστηριότητας»), ο Μελετητής ή, σε περίπτωση Ένωσης Προσώπων, τα μέλη αυτού αθροιστικά, υποχρεούνται να υποβάλει:

- (α) Εάν ο Μελετητής είναι εγκατεστημένος στην Ελλάδα, υποβάλλει Πτυχίο Μελετητή ή Γραφείων Μελετών που είναι σε ισχύ, για τις αντίστοιχες κατηγορίες μελετών, ως εξής:
- (i) στην κατηγορία μελέτης (6) Αρχιτεκτονικές μελέτες κτιριακών έργων, πτυχίο Δ' τάξης ή ανώτερης
 - (ii) στην κατηγορία μελέτης (8) Στατικές μελέτες, πτυχίο Δ' τάξης ή ανώτερης
 - (iii) στην κατηγορία μελέτης (9) Μηχανολογικές, ηλεκτρολογικές και ηλεκτρονικές μελέτες, πτυχίο Δ' τάξης ή ανώτερης
 - (iv) στην κατηγορία μελέτης (10) Μελέτες Συγκοινωνιακών Έργων και Κυκλοφοριακές Μελέτες, ένα πτυχίο Γ' τάξης ή ανώτερης
 - (v) στην κατηγορία μελέτης (13) Μελέτες Υδραυλικών Έργων, ένα πτυχίο Γ' τάξης ή ανώτερης.
- (β) Εάν ο Μελετητής είναι εγκατεστημένος σε λοιπά κράτη μέλη της Ευρωπαϊκής Ένωσης, υποβάλλει τις δηλώσεις και πιστοποιητικά που περιγράφονται στο Παράρτημα ΧΙ του Προσαρτήματος Α' του ν. 4412/2016. Τα εν λόγω πιστοποιητικά θα πρέπει να είναι σε ισχύ κατά τις οικείες διατάξεις, άλλως να έχουν εκδοθεί εντός των τριάντα (30) τελευταίων εργάσιμων ημερών πριν από την υποβολή του ενώπιον της Αναθέτουσας Αρχής.
- (γ) Εάν ο Μελετητής είναι εγκατεστημένος σε λοιπά κράτη, στα οποία τηρούνται επίσημοι κατάλογοι παρόχων υπηρεσιών, υποβάλλει πιστοποιητικό εγγραφής του στους καταλόγους αυτούς, το οποίο είναι σε ισχύ κατά τις οικείες διατάξεις, άλλως εκδοθέν εντός των τριάντα (30) τελευταίων εργάσιμων ημερών πριν από την υποβολή του ενώπιον της Αναθέτουσας Αρχής.
- (δ) Εάν ο Μελετητής είναι εγκατεστημένος σε λοιπά κράτη, στα οποία δεν τηρούνται επίσημοι κατάλογοι παρόχων υπηρεσιών, υποβάλλει πιστοποιητικό εγγραφής του στα επαγγελματικά ή εμπορικά μητρώα της χώρας εγκατάστασής του, εκδοθέν εντός των τριάντα (30) τελευταίων εργάσιμων ημερών πριν από την υποβολή του ενώπιον της Αναθέτουσας Αρχής.

- (ε) Στην περίπτωση που το κράτος εγκατάστασης του Μελετητή δεν τηρεί μητρώο, ή/και σε περίπτωση που από το αποδεικτικό εγγραφής στο υπάρχον μητρώο δεν προκύπτει η εγγραφή του Μελετητή σε κατηγορίες μελετών αντίστοιχες με εκείνες της ανωτέρω περ. α, ή δεν προκύπτει ότι διαθέτει δυναμικό, ανά κατηγορία μελέτης, όπως προβλέπεται στην υποπαράγραφο Γ' της παρ. 7.5.3 της Πρόσκλησης, τότε υποβάλλει ένορκη βεβαίωση ή, στα κράτη - μέλη ή στις χώρες όπου δεν προβλέπεται ένορκη βεβαίωση, Υπεύθυνη Δήλωση ενώπιον αρμόδιας δικαστικής ή διοικητικής αρχής, συμβολαιογράφου ή αρμόδιου επαγγελματικού ή εμπορικού οργανισμού της χώρας καταγωγής ή της χώρας όπου είναι εγκατεστημένος ο οικονομικός φορέας, ότι δεν τηρείται τέτοιο μητρώο ή/και ότι διαθέτει δυναμικό, ανά κατηγορία μελέτης, όπως προβλέπεται στην υποπαράγραφο Γ' της παρ. 7.5.3 της Πρόσκλησης.

9.7.5. Προς απόδειξη του κριτηρίου της παραγράφου 7.5.4 («Καταλληλότητα του Διαχειριστή για την Άσκηση της Επαγγελματικής Δραστηριότητας»), ο Διαχειριστής ή, σε περίπτωση Ένωσης Προσώπων, τα μέλη αυτού, υποχρεούται να υποβάλει:

- πιστοποιητικό/βεβαίωση του οικείου επαγγελματικού ή εμπορικού μητρώου της χώρας εγκατάστασής του, με το οποίο να πιστοποιείται η εγγραφή του σε αυτό και το ειδικό επάγγελμά του, εκδοθέν εντός των τριάντα (30) τελευταίων εργάσιμων ημερών πριν από την υποβολή του ενώπιον της Αναθέτουσας Αρχής.

9.8. Υποφάκελος ΣΤ – Τεκμηρίωση της βαθμολόγησης των Υποψηφίων.

9.8.1. Για τη βαθμολόγηση των Υποψηφίων κατά το Άρθρο 15 της Πρόσκλησης, υποβάλλονται, εκτός από το ΕΕΕΣ, τα έγγραφα και στοιχεία που αναφέρονται παρακάτω.

9.8.2. Προς απόδειξη των επιδόσεων του Υποψηφίου στο κριτήριο Α2 και για τους σκοπούς της παραγράφου 15.2.5 της Πρόσκλησης, ο Υποψήφιος ή, σε περίπτωση Υποψήφιας Ένωσης Προσώπων, τα μέλη αυτού, υποχρεούται να υποβάλει:

- (α) Πίνακα συνταγμένο σύμφωνα με το **ΠΑΡΑΡΤΗΜΑ 11** της Πρόσκλησης.
- (β) Βεβαιώσεις πιστωτικών ή χρηματοδοτικών ιδρυμάτων, με τις οποίες θα βεβαιώνεται το ύψος των δανειακών συμβάσεων που έχουν συναφθεί, με ρητή μνεία στη σύμβαση παραχώρησης έργου ή της σύμβασης ΣΔΙΤ στη χρηματοδότηση της οποίας αφορά.

9.8.3. Προς απόδειξη των επιδόσεων του Υποψηφίου στο κριτήριο Β1 και για τους σκοπούς της παραγράφου 15.3.2 της Πρόσκλησης, ο Υποψήφιος ή, σε περίπτωση Υποψήφιας Ένωσης Προσώπων, τα μέλη αυτού, υποχρεούται να υποβάλει:

- (α) Πίνακα συνταγμένο σύμφωνα με το **ΠΑΡΑΡΤΗΜΑ 8** της Πρόσκλησης.
- (β) Βεβαιώσεις ή πιστοποιητικά που έχουν εκδοθεί ή θεωρηθεί από την αρμόδια αρχή (π.χ. αναθέτουσα αρχή ή αναθέτων φορέας, κύριος του έργου, ανεξάρτητος μηχανικός) ως προς τα έργα που θα περιληφθούν στον Πίνακα της περίπτωσης (α) της παρούσας παραγράφου, με τα οποία θα αναφέρεται και θα πιστοποιείται η ανάληψη ή/και η έντευξη, επιτυχής, έγκαιρη και προσήκουσα εκτέλεση συμβάσεων παραχώρησης έργων ή/και συμβάσεων Σ.Δ.Ι.Τ. από τον

Υποψήφιο, το χρονικό διάστημα της σύμβασης με προσδιορισμό χρόνου έναρξης και λήξης, η φύση της οικείας σύμβασης, καθώς και ο βαθμός και ο τρόπος συμμετοχής του Υποψηφίου στην εκτέλεση του έργου (π.χ. ποσοστό συμμετοχής σε κοινοπραξία, συμμετοχή σε μετοχικό κεφάλαιο εταιρείας ειδικού σκοπού κ.λπ.). Εφόσον είναι αδύνατη η προσκόμιση, σύμφωνα με τα ανωτέρω, του απαιτούμενου πιστοποιητικού του εργοδότη, θα αρκεί η υποβολή πρόσθετης Υπεύθυνης Δήλωσης, στην οποία θα παρατίθενται οι λόγοι για τους οποίους δεν είναι δυνατή η προσκόμιση των ανωτέρω εγγράφων και, επίσης, θα βεβαιώνεται η ανάληψη ή/και η έντεχνη, επιτυχής, έγκαιρη και προσήκουσα εκτέλεση συμβάσεων παραχώρησης έργων ή συμβάσεων Σ.Δ.Ι.Τ. από τον Υποψήφιο, καθώς και όλα τα ανωτέρω αναφερόμενα στοιχεία.

- (γ) Νόμιμα επικυρωμένο αντίγραφο της σύμβασης/ων, που αναφέρεται στην παράγραφο αυτή, άλλως αποσπάσματα αυτών, από τα οποία όμως θα προκύπτουν τα απαιτούμενα σύμφωνα με τα ανωτέρω στοιχεία και, εφόσον ούτε τούτο είναι δυνατό, Υπεύθυνη Δήλωση του Υποψηφίου από την οποία θα προκύπτουν τα απαιτούμενα σύμφωνα με τα ανωτέρω στοιχεία, και στην οποία θα παρατίθενται οι λόγοι, για τους οποίους δεν είναι δυνατή η προσκόμιση της σύμβασης/ων και των αποσπασμάτων της/τους.

9.8.4. Προς απόδειξη των επιδόσεων του Διαχειριστή στο κριτήριο Δ2 και για τους σκοπούς της παραγράφου 15.5.4 της Πρόσκλησης, ο Διαχειριστής ή, σε περίπτωση Ένωσης Προσώπων, τα μέλη αυτού, υποχρεούται να υποβάλει, εκτός από το ΕΕΕΣ:

- (α) Τις Οικονομικές Καταστάσεις των Τριών Τελευταίων Χρήσεων.
- (β) Πίνακα συνταγμένο σύμφωνα με το **ΠΑΡΑΡΤΗΜΑ 12**.

Άρθρο 10 **Αποδεικτικά μέσα**

10.1. Για την απόδειξη της μη συνδρομής των λόγων αποκλεισμού της παρ. 7.2 της παρούσας ο Προσωρινός Ανάδοχος θα κληθεί, σύμφωνα με τους όρους της Πρόσκλησης Υποβολής Προσφορών να προσκομίσει δικαιολογητικά, σύμφωνα με τις διατάξεις του ν. 4412/2016 και όπως αυτά θα καθοριστούν ειδικότερα με την Πρόσκληση Υποβολής Προσφορών.

10.2. Η Αναθέτουσα Αρχή μπορεί να ζητεί από τους Υποψήφιους, σε οποιοδήποτε χρονικό σημείο κατά τη διάρκεια του Διαγωνισμού, να υποβάλουν, μέσα σε εύλογη προθεσμία που θα θέσει προς τούτο η Αναθέτουσα Αρχή, όλα ή ορισμένα δικαιολογητικά για την απόδειξη της μη συνδρομής των λόγων αποκλεισμού της παρ. 7.2, όταν αυτό απαιτείται για την ορθή διεξαγωγή της διαδικασίας. Ο Υποψήφιος δύναται να υποβάλει εντός της προθεσμίας που του έχει τεθεί από την Αναθέτουσα Αρχή, κατά τα ανωτέρω, αίτημα μέσω του Συστήματος προς την Αναθέτουσα Αρχή για την παράταση της προθεσμίας υποβολής, το οποίο συνοδεύεται με αποδεικτικά έγγραφα από τα οποία να αποδεικνύεται ότι έχει αιτηθεί τη χορήγηση των δικαιολογητικών. Στην περίπτωση αυτή η Αναθέτουσα Αρχή παρατείνει την προθεσμία υποβολής των δικαιολογητικών για όσο χρόνο απαιτηθεί για τη χορήγηση των δικαιολογητικών από τις αρμόδιες αρχές.

Άρθρο 11 Επιτροπή Διενέργειας Διαγωνισμού

- 11.1.** Με απόφαση της Αναθέτουσας Αρχής συστήνεται η Επιτροπή Διενέργειας Διαγωνισμού για την ανάθεση της Σύμβασης Σύμπραξης και ειδικότερα, στην παρούσα Α' Φάση, για τον έλεγχο των Φακέλων Εκδήλωσης Ενδιαφέροντος και την αξιολόγησή τους, σύμφωνα με τις διατάξεις του άρθρου 221 του ν. 4412/2016 και του ν. 3389/2005, υπό την επιφύλαξη των διατάξεων της παραγράφου 7 του άρθρου 1 του ν. 4412/2016.
- 11.2.** Η Επιτροπή Διενέργειας Διαγωνισμού έχει την ευθύνη της αποσφράγισης και αξιολόγησης των Φακέλων Εκδήλωσης Ενδιαφέροντος των Υποψηφίων, σύμφωνα με όσα αναφέρονται στην παρούσα Πρόσκληση. Η Επιτροπή Διενέργειας Διαγωνισμού συντάσσει τα Πρακτικά της, τα οποία και διαβιβάζει στην Αναθέτουσα Αρχή.
- 11.3.** Η Αναθέτουσα Αρχή και η Επιτροπή Διενέργειας Διαγωνισμού δύνανται να υποβοηθούνται στο έργο τους κατά την εξέταση και αξιολόγηση των Φακέλων Εκδήλωσης Ενδιαφέροντος των Υποψηφίων από κατάλληλους, κατά περίπτωση, συμβούλους της Αναθέτουσας Αρχής.

Άρθρο 12 Παροχή πληροφοριών και διευκρινίσεων

- 12.1.** Η Αναθέτουσα Αρχή θεωρεί ότι οι πληροφορίες που περιλαμβάνονται στην παρούσα Πρόσκληση επαρκούν για την υποβολή του Φακέλου Εκδήλωσης Ενδιαφέροντος και των σχετικών δικαιολογητικών. Εντούτοις, σε περίπτωση που οι ενδιαφερόμενοι έχουν οποιαδήποτε απορία σχετικά με τον Διαγωνισμό ή την παρούσα Πρόσκληση, έχουν το δικαίωμα να απευθύνουν λεπτομερείς αιτήσεις για παροχή διευκρινίσεων μέσω της λειτουργικότητας της «Επικοινωνίας» του ΕΣΗΔΗΣ, το αργότερο δεκαπέντε (15) ημέρες πριν την Ημερομηνία Υποβολής του Φακέλου Εκδήλωσης Ενδιαφέροντος σύμφωνα με το άρθρο 13.1 της παρούσας Πρόσκλησης. Οι παρεχόμενες από την Αναθέτουσα Αρχή διευκρινίσεις δίνονται μέσω της ανάρτησης αυτών στον ηλεκτρονικό χώρο «Συνημμένα Προκηρυγμένου Διαγωνισμού», Κατηγορία «Προς Προμηθευτή, Διακήρυξη και Δημοσίευση στο Portal».
- 12.2.** Η Αναθέτουσα Αρχή παρατείνει την προθεσμία υποβολής του Φακέλου Εκδήλωσης Ενδιαφέροντος, ούτως ώστε όλοι οι ενδιαφερόμενοι οικονομικοί φορείς να μπορούν να λάβουν γνώση όλων των αναγκαίων πληροφοριών για την κατάρτιση των προσφορών όταν, για οποιονδήποτε λόγο, πρόσθετες πληροφορίες, αν και ζητήθηκαν από τον οικονομικό φορέα έγκαιρα, δεν έχουν παρασχεθεί το αργότερο έξι (6) ημέρες πριν από την Ημερομηνία Υποβολής.
- 12.3.** Τυχόν πληροφορίες που καθίστανται διαθέσιμες, κατά τα περιγραφόμενα ανωτέρω, θα τεκμαίρονται ως αναντίρρητα γνωστές σε όλους τους ενδιαφερόμενους από την ημερομηνία της δημοσίευσής τους.

Άρθρο 13 Υποβολή του Φακέλου Εκδήλωσης Ενδιαφέροντος

- 13.1. Ημερομηνία Υποβολής**
- 13.1.1.** Ο Φάκελος Εκδήλωσης Ενδιαφέροντος πρέπει να υποβληθεί σύμφωνα με τις απαιτήσεις της παρούσας μέχρι την **Τρίτη 23 Ιουνίου 2020** και ώρα **13:00** (Ωρα

Ελλάδος).

- 13.1.2.** Οποιοσδήποτε Φάκελος Εκδήλωσης Ενδιαφέροντος υποβάλλεται μετά την ημερομηνία και ώρα που ορίσθηκε ανωτέρω δεν θα γίνεται δεκτός. Τυχόν καθυστέρηση οφειλόμενη σε τυχαρά ή σε λόγους ανωτέρας βίας δεν θα αναγνωρίζεται ως δικαιολογημένη αιτία για την καθυστερημένη υποβολή του Φακέλου Εκδήλωσης Ενδιαφέροντος. Τονίζεται ότι τον κίνδυνο για την εκπρόθεσμη υποβολή του Φακέλου Εκδήλωσης Ενδιαφέροντος φέρει ο Υποψήφιος.
- 13.2. Υποβολή μέσω ΕΣΗΔΗΣ**
- 13.2.1.** Οι Ενδιαφερόμενοι πρέπει να υποβάλουν τους Φακέλους Εκδήλωσης Ενδιαφέροντος ηλεκτρονικά, μέσω της διαδικτυακής πύλης www.promitheus.gov.gr του ΕΣΗΔΗΣ, μέχρι την Ημερομηνία Υποβολής, σε ηλεκτρονικό φάκελο του υποσυστήματος.
- 13.2.2.** Για τη συμμετοχή στο Διαγωνισμό οι Ενδιαφερόμενοι απαιτείται να διαθέτουν ψηφιακή υπογραφή, χορηγούμενη από πιστοποιημένη αρχή παροχής ψηφιακής υπογραφής και να εγγραφούν στο ηλεκτρονικό σύστημα (ΕΣΗΔΗΣ- Διαδικτυακή πύλη www.promitheus.gov.gr) ακολουθώντας τη διαδικασία εγγραφής του άρθρου 5 παρ. 1.2 έως 1.4 της Κοινής Υπουργικής Απόφασης με αρ. 117384/26.10.2017 (ΦΕΚ Β΄ 3821) «*Ρυθμίσεις τεχνικών ζητημάτων που αφορούν την ανάθεση των Δημοσίων Συμβάσεων έργων, μελετών, και παροχής τεχνικών και λοιπών συναφών επιστημονικών υπηρεσιών με χρήση των επιμέρους εργαλείων και διαδικασιών του Εθνικού Συστήματος Ηλεκτρονικών Δημοσίων Συμβάσεων (Ε.Σ.Η.ΔΗ.Σ.)*».
- 13.2.3.** Η Ένωση Προσώπων υποβάλλει κοινό Φάκελο Εκδήλωσης Ενδιαφέροντος, που υποχρεωτικά υπογράφεται ψηφιακά, είτε από όλα τα μέλη που αποτελούν την Ένωση Προσώπων, είτε από εκπρόσωπό τους, νομίμως εξουσιοδοτημένο, σύμφωνα με την παράγραφο 9.3 της παρούσας.
- 13.2.4.** Οι αλλοδαποί Υποψήφιοι, και σε περίπτωση Ένωσης Προσώπων τα αλλοδαπά μέλη αυτών, δεν έχουν την υποχρέωση να υπογράφουν τα Δικαιολογητικά του παρόντος με χρήση προηγμένης ηλεκτρονικής υπογραφής, αλλά μπορεί να τα αυθεντικοποιούν με οποιονδήποτε άλλον πρόσφορο τρόπο, εφόσον στη χώρα προέλευσής τους δεν είναι υποχρεωτική η χρήση προηγμένης ψηφιακής υπογραφής σε διαδικασίες σύναψης δημοσίων συμβάσεων. Στις περιπτώσεις αυτές ο Φάκελος Εκδήλωσης Ενδιαφέροντος συνοδεύεται με Υπεύθυνη Δήλωση, στην οποία δηλώνεται ότι, στη χώρα προέλευσης δεν προβλέπεται η χρήση προηγμένης ψηφιακής υπογραφής ή ότι, στη χώρα προέλευσης δεν είναι υποχρεωτική η χρήση προηγμένης ψηφιακής υπογραφής για τη συμμετοχή σε διαδικασίες σύναψης δημοσίων συμβάσεων και η οποία φέρει υπογραφή έως και δέκα (10) ημέρες πριν την Ημερομηνία Υποβολής. Όπου στην παρούσα Πρόσκληση γίνεται αναφορά σε ψηφιακή υπογραφή εγγράφων και Δικαιολογητικών εφαρμόζεται η παρούσα παράγραφος.
- 13.2.5.** Στον ηλεκτρονικό Φάκελο Εκδήλωσης Ενδιαφέροντος περιέχονται έξι (6) ξεχωριστοί ηλεκτρονικοί Υποφάκελοι, οι οποίοι θα περιέχουν τα έγγραφα που περιγράφονται στο Άρθρο 9 της παρούσας Πρόσκλησης.
- 13.2.6.** Από τον Ενδιαφερόμενο σημαίνονται, με χρήση του σχετικού πεδίου του υποσυστήματος, κατά τη σύνταξη του Φακέλου Εκδήλωσης Ενδιαφέροντος, τα στοιχεία εκείνα που έχουν εμπιστευτικό χαρακτήρα, σύμφωνα με τα οριζόμενα στο άρθρο 21

του ν. 4412/2016. Στην περίπτωση αυτή, ο Ενδιαφερόμενος υποβάλλει στον οικείο Υποφάκελο σχετική αιτιολόγηση με τη μορφή ψηφιακά υπογεγραμμένου αρχείου pdf, αναφέροντας ρητά όλες τις σχετικές διατάξεις νόμου ή διοικητικές πράξεις που επιβάλλουν την εμπιστευτικότητα της συγκεκριμένης πληροφορίας, ως συνημμένο του ηλεκτρονικού του φακέλου.

- 13.2.7.** Στην περίπτωση της υποβολής στοιχείων με χρήση μορφότυπου φακέλου συμπιεσμένων ηλεκτρονικών αρχείων (π.χ. ηλεκτρονικό αρχείο με μορφή ZIP), εκείνα τα οποία επιθυμεί ο Ενδιαφερόμενος να χαρακτηρίσει ως εμπιστευτικά, σύμφωνα με τα ανωτέρω αναφερόμενα, θα πρέπει να τα υποβάλει ως χωριστά ηλεκτρονικά αρχεία με μορφή Portable Document Format (PDF) ή ως χωριστό ηλεκτρονικό αρχείο μορφότυπου φακέλου συμπιεσμένων ηλεκτρονικών αρχείων που να περιλαμβάνει αυτά.
- 13.2.8.** Ο χρήστης – Ενδιαφερόμενος υποβάλλει τους ανωτέρω Υποφακέλους μέσω του υποσυστήματος ΕΣΗΔΗΣ, όπως περιγράφεται κατωτέρω. Συγκεκριμένα, τα στοιχεία και Δικαιολογητικά Τεκμηρίωσης που περιλαμβάνονται στον Φάκελο Εκδήλωσης Ενδιαφέροντος και υποβάλλονται από τον οικονομικό φορέα ηλεκτρονικά σε μορφή αρχείου Portable Document Format (PDF) και εφόσον έχουν συνταχθεί/παραχθεί από τον ίδιο, φέρουν εγκεκριμένη προηγμένη ηλεκτρονική υπογραφή ή προηγμένη ηλεκτρονική υπογραφή με χρήση εγκεκριμένων πιστοποιητικών, σύμφωνα με την παρ. 3 του άρθρου 8 της υπ' αρ. 117384/26.10.2017 Κ.Υ.Α.
- 13.2.9.** Στη συνέχεια, οι Ενδιαφερόμενοι παράγουν από το υποσύστημα τα ηλεκτρονικά αρχεία [«εκτυπώσεις» των στοιχείων και Δικαιολογητικών Τεκμηρίωσης των Υποφακέλων του Φακέλου Εκδήλωσης Ενδιαφέροντος σε μορφή αρχείου Portable Document Format (PDF)]. Τα αρχεία αυτά υπογράφονται από τους Ενδιαφερόμενους με εγκεκριμένη προηγμένη ηλεκτρονική υπογραφή ή προηγμένη ηλεκτρονική υπογραφή με χρήση εγκεκριμένων πιστοποιητικών σύμφωνα με την παρ. 3 του άρθρου 8 της υπ' αρ. 117384/26.10.2017 Κ.Υ.Α. και επισυνάπτονται στους αντίστοιχους Υποφακέλους του Φακέλου Εκδήλωσης Ενδιαφέροντος. Κατά τη συστημική υποβολή του Φακέλου Εκδήλωσης Ενδιαφέροντος το υποσύστημα πραγματοποιεί αυτοματοποιημένους ελέγχους επιβεβαίωσης του ηλεκτρονικού Φακέλου Εκδήλωσης Ενδιαφέροντος σε σχέση με τα παραχθέντα ηλεκτρονικά αρχεία (Υποφάκελοι) και εφόσον οι έλεγχοι αυτοί αποβούν επιτυχείς, ο Φάκελος Εκδήλωσης Ενδιαφέροντος υποβάλλεται στο υποσύστημα. Διαφορετικά, ο Φάκελος Εκδήλωσης Ενδιαφέροντος δεν υποβάλλεται και το υποσύστημα ενημερώνει τους Ενδιαφερόμενους με σχετικό μήνυμα σφάλματος στη διεπαφή του χρήστη των Ενδιαφερομένων, προκειμένου οι τελευταίοι να προβούν στις σχετικές ενέργειες διόρθωσης.
- 13.2.10.** Εφόσον τα στοιχεία και Δικαιολογητικά Τεκμηρίωσης που περιλαμβάνονται στο Φάκελο Εκδήλωσης Ενδιαφέροντος δεν έχουν αποτυπωθεί στο σύνολό τους στις ειδικές ηλεκτρονικές φόρμες του υποσυστήματος, οι Ενδιαφερόμενοι επισυνάπτουν ψηφιακά υπογεγραμμένα τα σχετικά ηλεκτρονικά αρχεία, σύμφωνα με τους όρους της παρούσας.
- 13.2.11.** Από το υποσύστημα εκδίδεται ηλεκτρονική απόδειξη υποβολής Φακέλου Εκδήλωσης Ενδιαφέροντος, η οποία αποστέλλεται στον Ενδιαφερόμενο με μήνυμα ηλεκτρονικού ταχυδρομείου.

13.2.12. Οι Υποψήφιοι δύνανται να ζητήσουν την απόσυρση υποβληθέντος Φακέλου Εκδήλωσης Ενδιαφέροντος, πριν την καταληκτική Ημερομηνία Υποβολής, με έγγραφο αίτημά τους προς την Αναθέτουσα Αρχή, σε μορφή ηλεκτρονικού αρχείου Portable Document Format (PDF) που φέρει εγκεκριμένη προηγμένη ηλεκτρονική υπογραφή ή προηγμένη ηλεκτρονική υπογραφή με χρήση εγκεκριμένων πιστοποιητικών σύμφωνα με την παρ. 3 του άρθρου 8 της υπ' αρ. 117384/26.10.2017 Κ.Υ.Α., μέσω της λειτουργικότητας «Επικοινωνία» του υποσυστήματος. Πιστοποιημένος χρήστης της Αναθέτουσας Αρχής, μετά από σχετική απόφαση της Αναθέτουσας Αρχής, η οποία αποδέχεται το σχετικό αίτημα του Υποψηφίου, προβαίνει στην απόρριψη του σχετικού ηλεκτρονικού Φακέλου Εκδήλωσης Ενδιαφέροντος στο υποσύστημα πριν την καταληκτική Ημερομηνία Υποβολής. Κατόπιν, ο οικονομικός φορέας δύναται να υποβάλει εκ νέου Φάκελο Εκδήλωσης Ενδιαφέροντος μέσω του υποσυστήματος έως την Ημερομηνία Υποβολής.

13.3. Έγχαρτη υποβολή

13.3.1. Εντός τριών (3) εργασίμων ημερών από την ηλεκτρονική υποβολή των ως άνω στοιχείων και Δικαιολογητικών Τεκμηρίωσης, σύμφωνα με το παρόν Άρθρο 13, προσκομίζονται υποχρεωτικά από τον Υποψήφιο στην Αναθέτουσα Αρχή, σε έντυπη μορφή και σε σφραγισμένο φάκελο, τα έγγραφα που απαιτείται να προσκομισθούν σε πρωτότυπη μορφή, σύμφωνα με τις διατάξεις του άρθρου 11 παρ. 2 του ν. 2690/1999 "Κώδικας Διοικητικής Διαδικασίας", όπως τροποποιήθηκε με τις διατάξεις του άρθρου 1 παρ. 2 του ν. 4250/2014.

13.3.2. Οι Υποψήφιοι πρέπει να υποβάλουν τα ως άνω στοιχεία και Δικαιολογητικά στο πρωτόκολλο της αρμόδιας οργανικής μονάδας της Αναθέτουσας Αρχής για τη διεξαγωγή του Διαγωνισμού, ήτοι:

Δημοκρίτειο Πανεπιστήμιο Θράκης - Διεύθυνση Τεχνικών Υπηρεσιών/Τμήμα Μελετών

Διεύθυνση: Κτίριο Διοίκησης (Πρυτανεία), Πανεπιστημιούπολη, Κομοτηνή

Ταχ. Κωδ.: 69100 Κομοτηνή

Κωδικός NUTS: EL513 (κοινή ονοματολογία των εδαφικών στατιστικών μονάδων)

13.3.3. Τα ως άνω έντυπα στοιχεία και Δικαιολογητικά Τεκμηρίωσης πρέπει να υποβληθούν σε έγχαρτη μορφή. Ειδικότερα: (α) Απαιτείται η έγχαρτη υποβολή από τους Υποψηφίους αφενός του εκάστοτε πρωτότυπου εγγράφου (σύμφωνα και με τα ειδικότερα οριζόμενα στην Πρόσκληση για τον τρόπο και τη μορφή υποβολής κάθε δικαιολογητικού και ειδικότερα λαμβανομένων υπόψη των διατάξεων της παραγράφου 9.1.2.) και αφετέρου ενός απλού αντιγράφου του εν λόγω εγγράφου. (β) Οι Υπεύθυνες Δηλώσεις, το ΕΕΕΣ και τα Παραρτήματα θα πρέπει να υποβληθούν σε έγχαρτη μορφή, όπως αναρτήθηκαν στο ΕΣΗΔΗΣ.

13.3.4. Σε περίπτωση διαφοροποιήσεων μεταξύ του εγγράφου που έχει υποβληθεί εγχάρτως και του ίδιου εγγράφου που έχει υποβληθεί μέσω ΕΣΗΔΗΣ και φέρει ψηφιακή υπογραφή, θα υπερισχύει το υποβληθέν μέσω ΕΣΗΔΗΣ. Σε κάθε άλλη περίπτωση απόκλισης μεταξύ του πρωτότυπου σε έντυπη μορφή και του αντιγράφου σε ηλεκτρονική μορφή, θα υπερισχύει το πρωτότυπο σε έντυπη μορφή.

13.3.5. Προς διευκόλυνση του ελέγχου, όλα τα έγγραφα που θα υποβληθούν ως άνω σε έγχαρτη μορφή, πρέπει να είναι βιβλιοδετημένα (επιτρέπεται και η χρήση ντοσιέ).

13.3.6. Αν, κατά τον έλεγχο των παραπάνω δικαιολογητικών, διαπιστωθεί ότι:

- (α) τα στοιχεία που δηλώθηκαν με το Ευρωπαϊκό Ενιαίο Έγγραφο Σύμβασης (ΕΕΕΣ), είναι ψευδή ή ανακριβή, ή
- (β) αν δεν υποβληθούν στο προκαθορισμένο χρονικό διάστημα τα απαιτούμενα πρωτότυπα ή αντίγραφα των παραπάνω Δικαιολογητικών Τεκμηρίωσης, ή
- (γ) αν από τα δικαιολογητικά που προσκομίστηκαν νομίμως και εμπροθέσμως, δεν αποδεικνύεται ότι πληρούνται οι όροι και οι προϋποθέσεις συμμετοχής και τα Κριτήρια Ποιοτικής Επιλογής, σύμφωνα με το Άρθρο 6 και το Άρθρο 7 της παρούσας Πρόσκλησης,

απορρίπτεται η εκδήλωση ενδιαφέροντος του Υποψηφίου.

Άρθρο 14 **Διαδικασία Αξιολόγησης**

14.1. Ηλεκτρονική αποσφράγιση των Φακέλων Εκδήλωσης Ενδιαφέροντος

14.1.1. Μετά την Ημερομηνία Υποβολής, όπως ορίζεται στην παρ. 13.1 της παρούσας, και πριν την ηλεκτρονική αποσφράγιση, η Αναθέτουσα Αρχή κοινοποιεί στους Υποψηφίους τον σχετικό κατάλογο Υποψηφίων, όπως αυτός παράγεται από το υποσύστημα.

14.1.2. Στη συνέχεια, τα μέλη της Επιτροπής Διαγωνισμού, προβαίνουν σε ηλεκτρονική αποσφράγιση των Φακέλων Εκδήλωσης Ενδιαφέροντος, την πέμπτη (5^η) κατά σειρά εργάσιμη ημέρα που ακολουθεί την Ημερομηνία Υποβολής και ώρα **12:00** (Ωρα Ελλάδος).

14.1.3. Αν, για λόγους ανωτέρας βίας ή για τεχνικούς λόγους, δεν διενεργηθεί η αποσφράγιση κατά την ορισθείσα ημέρα ή αν μέχρι τη μέρα αυτή δεν έχει υποβληθεί κανένας Φάκελος Εκδήλωσης Ενδιαφέροντος, η αποσφράγιση και η Ημερομηνία Υποβολής αντίστοιχα μετατίθενται σε οποιαδήποτε άλλη ημέρα, με απόφαση της Αναθέτουσας Αρχής. Η απόφαση αυτή κοινοποιείται στους Υποψηφίους, μέσω της λειτουργικότητας "Επικοινωνία", πέντε (5) τουλάχιστον εργάσιμες ημέρες πριν τη νέα ημερομηνία και αναρτάται στην ΕΕΕΕ, στο ΚΗΜΔΗΣ και στην ιστοσελίδα της Αναθέτουσας Αρχής, καθώς και στον ειδικό, δημόσια προσβάσιμο, χώρο "ηλεκτρονικοί διαγωνισμοί" της πύλης www.promitheus.gov.gr του ΕΣΗΔΗΣ. Αν και στη νέα αυτή ημερομηνία δεν καταστεί δυνατή η αποσφράγιση των Φακέλων Εκδήλωσης Ενδιαφέροντος ή δεν υποβληθούν Φάκελοι Εκδήλωσης Ενδιαφέροντος, μπορεί να ορισθεί και νέα ημερομηνία, εφαρμοζομένων κατά τα λοιπά των διατάξεων των δύο προηγούμενων εδαφίων.

14.2. Διευκρινίσεις

14.2.1. Η Επιτροπή Διεξαγωγής Διαγωνισμού, κατά τη διακριτική της ευχέρεια, διατηρεί το δικαίωμα να ζητήσει από τους Υποψηφίους να συμπληρώσουν ή να παρέχουν διευκρινίσεις επί των υποβληθέντων εγγράφων, μέσω της λειτουργικότητας της "Επικοινωνίας" του υποσυστήματος και εντός της προθεσμίας που θα ταχθεί από αυτήν, η οποία δεν μπορεί να είναι μικρότερη από επτά (7) ημέρες από την κοινοποίηση του σχετικού αιτήματος. Οποιαδήποτε διευκρίνιση ή συμπλήρωση υποβάλλεται από Υποψήφιο χωρίς να έχει ζητηθεί από την Επιτροπή Διεξαγωγής

Διαγωνισμού, δεν λαμβάνεται υπόψη.

14.2.2. Προς αποφυγή αμφιβολιών, οι διευκρινίσεις ή συμπληρώσεις που προβλέπονται στην ως άνω παράγραφο 14.2.1 επιτρέπεται να αφορούν μόνο ασάφειες και δεν επιτρέπεται να έχουν ως συνέπεια μεταγενέστερη αντικατάσταση ή υποβολή για πρώτη φορά εγγράφων σε συμμόρφωση με τους όρους της Πρόσκλησης, αλλά μόνο τη διευκρίνιση ή συμπλήρωση, ακόμα και με νέα έγγραφα, εγγράφων και δικαιολογητικών που έχουν ήδη υποβληθεί, σύμφωνα με τις διατάξεις του ν. 4412/2016.

14.2.3. Στοιχεία και σημεία των Φακέλων Εκδήλωσης Ενδιαφέροντος που δημιουργούν ασάφειες ή αντιφάσεις, εκτός της περίπτωσης πρόδηλων ή επουσιωδών σφαλμάτων, οδηγούν στην απόρριψη των Φακέλων Εκδήλωσης Ενδιαφέροντος.

14.2.4. Επισημαίνεται ότι, τυχόν μεμονωμένες, αποσπασματικές και επουσιώδους σημασίας αποκλίσεις από τα προβλεπόμενα στην παρούσα Πρόσκληση Εκδήλωσης Ενδιαφέροντος, αναφορικά με το περιεχόμενο των Υποφακέλων Α, Β, Γ, Δ, Ε και ΣΤ, δεν θα αποτελούν λόγο αποκλεισμού και η Επιτροπή Διενέργειας Διαγωνισμού διατηρεί το δικαίωμα να καλέσει τους Υποψηφίους, όπως, εντός εύλογης προθεσμίας αποκαταστήσουν τη σχετική απόκλιση.

14.3. Έλεγχος και αξιολόγηση

14.3.1. Για τους σκοπούς της αξιολόγησης, η Επιτροπή Διενέργειας Διαγωνισμού θα ελέγξει σε κλειστές συνεδριάσεις της το περιεχόμενο των Φακέλων Εκδήλωσης Ενδιαφέροντος των Υποψηφίων, και θα συντάξει σχετικό πρακτικό αξιολόγησης, το οποίο θα διαβιβάσει στην Αναθέτουσα Αρχή προκειμένου να αποφασίσει σχετικά.

14.3.2. Συγκεκριμένα, η Επιτροπή Διενέργειας Διαγωνισμού, την ίδια ημέρα της ηλεκτρονικής αποσφράγισης, όπως ορίζεται στην παράγραφο 14.1 της παρούσας, ελέγχει τα περιεχόμενα του Φακέλου Εκδήλωσης Ενδιαφέροντος κάθε Υποψηφίου, κατά τη χρονική σειρά της υποβολής των Φακέλων Εκδήλωσης Ενδιαφέροντος. Αν η ολοκλήρωση του ελέγχου αυτού δεν είναι δυνατή την ίδια μέρα, λόγω του μεγάλου αριθμού των Φακέλων Εκδήλωσης Ενδιαφέροντος, η διαδικασία συνεχίζεται σε επόμενες συνεδριάσεις.

14.3.3. Η περιγραφόμενη διαδικασία καταχωρείται στο πρακτικό της Επιτροπής Διαγωνισμού ή σε παράρτημά του, που υπογράφεται από τον Πρόεδρο και τα μέλη της.

14.3.4. Η Επιτροπή Διαγωνισμού ολοκληρώνει τη σύνταξη του σχετικού πρακτικού με το αποτέλεσμα της διαδικασίας, με το οποίο εισηγείται την πρόκριση των Υποψηφίων που πληρούν τα Κριτήρια Ποιοτικής Επιλογής και τους όρους της παρούσας, στην επόμενη Β' Φάση του Διαγωνισμού (ή τη μεταίωση της διαδικασίας), και υποβάλλει στην Αναθέτουσα Αρχή το σχετικό ηλεκτρονικό αρχείο, ως "εσωτερικό", μέσω της λειτουργικότητας "Επικοινωνία" του υποσυστήματος, προς έγκριση.

14.3.5. Στη συνέχεια, η Αναθέτουσα Αρχή κοινοποιεί την απόφαση έγκρισης του πρακτικού και το πρακτικό της Επιτροπής σε όλους τους Υποψηφίους και παρέχει πρόσβαση στα υποβληθέντα στοιχεία των λοιπών Υποψηφίων. Κατά της απόφασης αυτής χωρεί προδικαστική προσφυγή, κατά τα οριζόμενα στο Άρθρο 19 της παρούσας.

14.3.6. Με την ανακήρυξη των Προεπιλεγέντων, κατά τα ανωτέρω, ολοκληρώνεται η παρούσα

Α΄ Φάση του Διαγωνισμού.

Άρθρο 15 Περιορισμός του αριθμού των Υποψηφίων

15.1. Βαθμολόγηση και πίνακας κατάταξης

15.1.1. Προκειμένου η Αναθέτουσα Αρχή να περιορίσει τον αριθμό των πληρούντων τα κριτήρια ποιοτικής επιλογής Υποψηφίων κατά τα οριζόμενα στην παρ. 4.2.3 της Πρόσκλησης, η Επιτροπή Διαγωνισμού βαθμολογεί τους Υποψηφίους με βάση τα αντικειμενικά και χωρίς διακρίσεις κριτήρια βαθμολόγησης και τους πίνακες που ακολουθούν στο παρόν άρθρο.

15.1.2. Η τελική βαθμολογία του κάθε Υποψηφίου ισούται με το άθροισμα των βαθμών που λαμβάνει σε κάθε επιμέρους κριτήριο, βάσει δε αυτής της βαθμολογίας καταρτίζεται πίνακας κατάταξης κατά φθίνουσα σειρά της βαθμολογίας που έλαβε κάθε Υποψήφιος, ώστε να προσδιοριστούν κατά μέγιστο αριθμό έξι (6) Υποψήφιοι, προκειμένου να συμμετάσχουν στη Φάση Β΄ του Διαγωνισμού.

15.2. Κριτήριο Α: Οικονομική Ευρωστία του Υποψηφίου

15.2.1. Η οικονομική ευρωστία του Υποψηφίου, βαθμολογείται με βάση τα ακόλουθα κριτήρια:

A 1 Κεφάλαια του Υποψήφιου (Μέγιστη βαθμολογία: 10 βαθμοί)

A 2 Ικανότητα του Υποψηφίου στην εξασφάλιση δανειακών κεφαλαίων (Μέγιστη βαθμολογία: 20 βαθμοί)

15.2.2. Ειδικότερα, η βαθμολόγηση των Υποψηφίων ως προς το ανωτέρω υπο-Κριτήριο A1 γίνεται με βάση τον ακόλουθο πίνακα:

	<i>Κεφάλαια του Υποψηφίου</i>	<i>Βαθμοί</i>
A 1	€ 20.000.000 < Κεφάλαια του Υποψηφίου ≤ €30.000.000	5
	€ 30.000.000 < Κεφάλαια του Υποψηφίου	10

15.2.3. Αναφορικά με το κριτήριο A1 και για τους σκοπούς της ανωτέρω παραγράφου 15.2.2, με τον όρο «Κεφάλαια του Υποψηφίου» νοείται το ύψος της Καθαρής Προσωπικής Περιουσίας του Υποψηφίου (αν πρόκειται για φυσικό πρόσωπο) σύμφωνα με τα οριζόμενα στον όρο 7.3.2 της Πρόσκλησης, ή ο μέσος όρος των ιδίων κεφαλαίων του Υποψηφίου (αν πρόκειται για νομικό πρόσωπο) που προκύπτει και αποδεικνύεται από τις Οικονομικές Καταστάσεις των Τριών Τελευταίων Χρήσεων σύμφωνα με τα οριζόμενα στον όρο 7.3.3 της Πρόσκλησης ή το ύψος των Συνολικών Κεφαλαίων του Υποψηφίου (αν πρόκειται για επενδυτικό κεφάλαιο) κατά την τελευταία ελεγμένη οικονομική χρήση πριν την ημερομηνία δημοσίευσης της παρούσας Πρόσκλησης, σύμφωνα με τα οριζόμενα στον όρο 7.3.4 της Πρόσκλησης ή, σε περίπτωση που ο Υποψήφιος αποτελεί Ένωση Προσώπων, το σταθμισμένο σύνολο των ανωτέρω σύμφωνα με τα οριζόμενα στον όρο 7.3.6 της Πρόσκλησης.

15.2.4. Οι επιδόσεις του Υποψηφίου στο ανωτέρω κριτήριο A1 αποδεικνύονται όπως ορίζεται στην παράγραφο 9.5 της Πρόσκλησης.

15.2.5. Περαιτέρω η βαθμολόγηση των Υποψηφίων ως προς το ανωτέρω υπο-Κριτήριο A2 γίνεται με βάση τον ακόλουθο πίνακα:

	Δανειακά Κεφάλαια	Βαθμοί
A 2	Δανειακά Κεφάλαια \leq € 20.000.000	0
	€ 20.000.000 < Δανειακά Κεφάλαια \leq € 40.000.000	10
	€ 40.000.000 < Δανειακά Κεφάλαια \leq € 50.000.000	15
	€ 50.000.000 < Δανειακά Κεφάλαια	20

15.2.6. Αναφορικά με το κριτήριο A2 και για τους σκοπούς της ανωτέρω παραγράφου 15.2.5, ο όρος «Δανειακά Κεφάλαια» έχει την έννοια που του αποδίδεται στην παρ. 2.1.7 της Πρόσκλησης και λαμβάνονται υπόψη δανειακές συμβάσεις οι οποίες (α) έχουν υπογραφεί εντός της τελευταίας δεκαπενταετίας, (β) αποσκοπούν στη χρηματοδότηση σύμβασης παραχώρησης έργου ή σύμβασης ΣΔΙΤ και (γ) το ποσό του δανείου εκάστης σύμβασης ανέρχεται τουλάχιστον σε πέντε εκατομμύρια ευρώ (€ 5.000.000). Για την αξιολόγηση του ως άνω κριτηρίου, θα λαμβάνεται υπόψη το άθροισμα της σταθμισμένης (κατά το ποσοστό συμμετοχής του Υποψηφίου στον οικονομικό φορέα που σύναψε τις επικαλούμενες δανειακές συμβάσεις) αξίας των συμβάσεων που επικαλείται ο Υποψήφιος. Σε περίπτωση που ο Υποψήφιος είναι Ένωση Προσώπων, θα λαμβάνεται υπόψη η σταθμισμένη αξία των ανωτέρω δανειακών συμβάσεων, που έχει συνάψει έκαστο μέλος της ένωσης. Η κατά τα ανωτέρω στάθμιση γίνεται με βάση το δηλούμενο ποσοστό συμμετοχής αυτών των μελών στην Ένωση Προσώπων που ενεργεί ως Υποψήφιος.

15.2.7. Οι επιδόσεις του Υποψηφίου στο ανωτέρω κριτήριο A2 αποδεικνύονται όπως ορίζεται στην παράγραφο 9.8.2 της Πρόσκλησης.

15.3. Κριτήριο Β: Τεχνική Επάρκεια του Υποψηφίου

15.3.1. Η τεχνική επάρκεια του Υποψηφίου, βαθμολογείται με βάση το ακόλουθο κριτήριο:

B 1 Επάρκεια σύναψης ή εκτέλεσης συμβάσεων παραχώρησης έργων και ΣΔΙΤ κατά τη διάρκεια των τελευταίων δεκαπέντε (15) ετών πριν από την Ημερομηνία Υποβολής. (Μέγιστη βαθμολογία: 15 βαθμοί).

15.3.2. Ειδικότερα, η βαθμολόγηση των Υποψηφίων ως προς το ανωτέρω υπο-Κριτήριο B1 γίνεται με βάση τον ακόλουθο πίνακα:

	Σύναψη ή εκτέλεση συμβάσεων παραχώρησης έργων και ΣΔΙΤ	Βαθμοί
B 1	Επενδύσιμα Κεφάλαια \leq € 20.000.000	0
	€ 20.000.000 \leq Επενδύσιμα Κεφάλαια \leq € 50.000.000	5
	€ 50.000.000 < Επενδύσιμα Κεφάλαια \leq € 80.000.000	10
	€ 80.000.000 < Επενδύσιμα Κεφάλαια	15

15.3.3. Αναφορικά με το κριτήριο B1 και για τους σκοπούς της ανωτέρω παραγράφου 15.3.2, με τον όρο «Επενδύσιμα Κεφάλαια» νοείται το άθροισμα της δεσμευτικής επένδυσης και των δανειακών κεφαλαίων του παραχωρησιούχου ή/και του ΙΦΣ, και λαμβάνονται υπόψη συμβάσεις που, ανεξαρτήτως του χρόνου κατάρτισής τους, ήταν ή είναι σε ισχύ οποτεδήποτε κατά τη διάρκεια των τελευταίων δεκαπέντε (15) ετών πριν από την Ημερομηνία Υποβολής. Αποδεκτό Έργο για το ως άνω κριτήριο B1 είναι κάθε σύμβαση παραχώρησης έργου ή/και σύμβαση Σ.Δ.Ι.Τ., της οποίας Επενδύσιμα Κεφάλαια είναι ύψους άνω των δέκα εκατομμυρίων ευρώ (>10.000.000 €). Προκειμένου να διαπιστωθεί η συνδρομή της προϋπόθεσης αυτής, θα λαμβάνεται υπόψη το άθροισμα της σταθμισμένης (κατά το ποσοστό συμμετοχής εκάστου Υποψήφιου στον οικονομικό φορέα που σύναψε τις συμβάσεις που επικαλείται ο Υποψήφιος) αξίας των Επενδύσιμων Κεφαλαίων των συμβάσεων παραχώρησης έργου ή/και συμβάσεων Σ.Δ.Ι.Τ., που επικαλείται ο Υποψήφιος. Σε περίπτωση Ένωσης Προσώπων που ενεργεί ως Υποψήφιος, η κατά τα ανωτέρω στάθμιση γίνεται με βάση το δηλούμενο ποσοστό συμμετοχής αυτών των μελών στην Ένωση Προσώπων. Για τους σκοπούς της παρούσας παραγράφου, η έννοια των προαναφερόμενων όρων (δεσμευτική επένδυση, δανειακά κεφάλαια) ορίζεται κατ' αναλογία των διατάξεων των παρ. 2.1.8 και 2.1.7, αντιστοίχως.

15.3.4. Οι επιδόσεις του Υποψηφίου στο ανωτέρω κριτήριο B1 αποδεικνύονται όπως ορίζεται στην παράγραφο 9.8.3 της Πρόσκλησης.

15.4. Κριτήριο Γ: Τεχνική Επάρκεια του Κατασκευαστή

15.4.1. Η τεχνική επάρκεια του Κατασκευαστή, βαθμολογείται με βάση τα ακόλουθα κριτήρια:

Γ1 Μέσος όρος του κύκλου εργασιών του Κατασκευαστή κατά τις πλέον πρόσφατες τρεις (3) οικονομικές χρήσεις. (Μέγιστη βαθμολογία: 10 βαθμοί).

Γ2 Συμβατική αξία Αποδεκτών Έργων κατά τις πλέον πρόσφατες δεκαπέντε (15) οικονομικές χρήσεις. (Μέγιστη βαθμολογία: 20 βαθμοί).

15.4.2. Ειδικότερα, η βαθμολόγηση των Υποψηφίων ως προς το ανωτέρω υπο-Κριτήριο Γ1 γίνεται με βάση τον ακόλουθο πίνακα:

	Μέσος όρος του κύκλου εργασιών του Κατασκευαστή κατά τις πλέον πρόσφατες τρεις (3) οικονομικές χρήσεις	Βαθμοί
Γ 1	€ 40.000.000 < μ.ο. κύκλου εργασιών ≤ € 50.000.000	5
	€ 50.000.000 < μ.ο. κύκλου εργασιών ≤ € 80.000.000	7,5
	€ 80.000.000 < μ.ο. κύκλου εργασιών	10

15.4.3. Αναφορικά με το κριτήριο Γ1 και για τους σκοπούς της ανωτέρω παραγράφου 15.4.2, λαμβάνεται υπόψη ο κύκλος εργασιών όπως ορίζεται στην παρ. 7.4.2 περ. (α) της Πρόσκλησης, και αποδεικνύεται όπως ορίζεται στην την παράγραφο 9.6.2 της Πρόσκλησης.

15.4.4. Περαιτέρω, η βαθμολόγηση των Υποψηφίων ως προς το ανωτέρω υπο-Κριτήριο Γ2 γίνεται με βάση τον ακόλουθο πίνακα:

	Συμβατική αξία Αποδεκτών Έργων κατά τη διάρκεια των τελευταίων (15) ετών	Βαθμοί
Γ 2	€ 15.000.000 ≤ Συμβατική αξία ≤ € 30.000.000	10
	€ 30.000.000 < Συμβατική αξία	20

15.4.5. Αναφορικά με το κριτήριο Γ2 και για τους σκοπούς της ανωτέρω παραγράφου 15.4.4, τα Αποδεκτά Έργα νοούνται όπως ορίζονται στην παρ. 7.4.2 περ. (γ) της Πρόσκλησης και αποδεικνύονται όπως ορίζεται στην παράγραφο 9.6.2 της Πρόσκλησης.

15.5. Κριτήριο Δ: Τεχνική Επάρκεια του Διαχειριστή

15.5.1. Η τεχνική επάρκεια του Διαχειριστή, βαθμολογείται με βάση τα ακόλουθα κριτήρια:

Δ1 Διάρκεια σύμβασης με αντικείμενο τη λειτουργία και συντήρηση κτιριακών υποδομών (πλην αποθηκών και βιομηχανικών κτιρίων). (Μέγιστη βαθμολογία: 20 βαθμοί).

Δ2 Μέσος όρος του κύκλου εργασιών του Διαχειριστή στον τομέα της λειτουργίας και συντήρησης κτιριακών υποδομών (πλην αποθηκών και βιομηχανικών κτιρίων) κατά τις πλέον πρόσφατες τρεις (3) οικονομικές χρήσεις. (Μέγιστη βαθμολογία: 5 βαθμοί).

15.5.2. Ειδικότερα, η βαθμολόγηση των Υποψηφίων ως προς το ανωτέρω υπο-Κριτήριο Δ1 γίνεται με βάση τον ακόλουθο πίνακα:

Δ 1	Διάρκεια σύμβασης για τη λειτουργία και συντήρηση κτιριακών υποδομών	Βαθμοί	
		Συνολική αξία Αποδεκτών Έργων (€)	
		400.000 – 1.000.000	Άνω του 1.000.000
	1 έτος < διάρκεια σύμβασης ≤ 5 έτη	5	10
	5 έτη < διάρκεια σύμβασης	15	20

15.5.3. Αναφορικά με το κριτήριο Δ1 και για τους σκοπούς της ανωτέρω παραγράφου 15.5.2, τα Αποδεκτά Έργα νοούνται όπως ορίζονται στην παρ. 7.4.3 της Πρόσκλησης και αποδεικνύονται, συμπεριλαμβανομένης της αξίας τους, όπως ορίζεται στην παράγραφο 9.6.3 της Πρόσκλησης. Για τη διάρκεια της σύμβασης, λαμβάνεται υπόψη εκείνη από τις συμβάσεις που επικαλείται ο Διαχειριστής η οποία, ανεξαρτήτως του χρόνου κατάρτισης της, ήταν ή είναι σε ισχύ οποιαδήποτε στιγμή και για οποιοδήποτε χρονικό διάστημα κατά τη διάρκεια των τελευταίων δεκαπέντε (15) ετών πριν την Ημερομηνία Υποβολής και η οποία έχει τη μεγαλύτερη συμβατική διάρκεια. Για τον υπολογισμό της συνολικής αξίας των Αποδεκτών Έργων, λαμβάνεται υπόψη το άθροισμα της συμβατικής αξίας όλων των συμβάσεων Αποδεκτών Έργων που επικαλείται ο Διαχειριστής.

15.5.4. Περαιτέρω, η βαθμολόγηση των Υποψηφίων ως προς το ανωτέρω υπο-Κριτήριο Δ2 γίνεται με βάση τον ακόλουθο πίνακα:

	Μέσος όρος του κύκλου εργασιών του Διαχειριστή στον τομέα της λειτουργίας και συντήρησης κτιριακών υποδομών κατά τις πλέον πρόσφατες τρεις (3) οικονομικές χρήσεις.	Βαθμοί
Δ 2	€ 400.000 ≤ μ.ο. κύκλου εργασιών ≤ € 1.000.000	2,5
	€ 1.000.000 < μ.ο. κύκλου εργασιών	5

15.5.5. Αναφορικά με το κριτήριο Δ2 και για τους σκοπούς της ανωτέρω παραγράφου 15.5.4, ο μέσος όρος του κύκλου εργασιών του Διαχειριστή στον τομέα λειτουργίας και συντήρησης κτιριακών υποδομών κατά τις πλέον πρόσφατες τρεις (3) οικονομικές χρήσεις προκύπτει από τις Οικονομικές Καταστάσεις των Τριών Τελευταίων Χρήσεων και αποδεικνύεται όπως ορίζεται στην παράγραφο 9.8.4 της Πρόσκλησης.

15.5.6. Σε περίπτωση που ο Διαχειριστής είναι Ένωση Προσώπων, προκειμένου να διαπιστωθεί η συνδρομή της προϋπόθεσης αυτής, θα λαμβάνεται υπόψη ο σταθμισμένος μέσος όρος των κύκλων εργασιών στους ως άνω τομείς των μελών της ένωσης, τα οποία δηλώνονται ότι μετέχουν στον Διαχειριστή. Η κατά τα ανωτέρω στάθμιση γίνεται με βάση το δηλούμενο ποσοστό συμμετοχής αυτών των μελών στην Ένωση Προσώπων που ενεργεί ως Διαχειριστής.

15.6. Ισοβαθμία

Σε περίπτωση ισοβαθμίας δύο ή περισσότερων Υποψηφίων στην τελευταία θέση, η Αναθέτουσα Αρχή θα προκρίνει όλους τους Υποψηφίους που ισοβάθησαν.

15.7. Ενδεικτική αυτοβαθμολόγηση των Υποψηφίων

Προς διευκόλυνση της διαδικασίας αξιολόγησης, οι Υποψήφιοι θα συμπληρώσουν στο **ΠΑΡΑΡΤΗΜΑ 15** της Πρόσκλησης τον βαθμό που κρίνουν ότι αρμόζει στα αντίστοιχα προσόντα τους, κατ' αντιστοιχία των οριζόμενων στα προαναφερόμενα κριτήρια βαθμολόγησης. Η ως άνω αυτοβαθμολόγηση των Υποψηφίων έχει μόνο ενδεικτικό χαρακτήρα και δεν λαμβάνεται υπόψη κατά τη βαθμολόγηση των Υποψηφίων, ούτε δεσμεύει την Αναθέτουσα Αρχή με οποιονδήποτε τρόπο.

Άρθρο 16 Ματαίωση του Διαγωνισμού

16.1. Η Αναθέτουσα Αρχή διατηρεί το δικαίωμα να επαναλάβει, αναβάλει, ή τροποποιήσει τον Διαγωνισμό, συμπεριλαμβανομένου του δικαιώματος να τροποποιήσει τα χρονοδιαγράμματα οποιασδήποτε Φάσης του Διαγωνισμού ή την προθεσμία υποβολής των Φακέλων Εκδήλωσης Ενδιαφέροντος ή κάθε άλλη προθεσμία σχετιζόμενη με τον Διαγωνισμό, κατά την απόλυτη κρίση της, χωρίς να φέρει οποιαδήποτε ευθύνη έναντι των Ενδιαφερομένων, των Υποψηφίων, των Προεπιλεγέντων, των Προσφερόντων ή/και τρίτων.

16.2. Η Αναθέτουσα Αρχή με ειδικά αιτιολογημένη απόφασή της, μετά από γνώμη του αρμόδιου οργάνου, ματαιώνει τον Διαγωνισμό:

- (α) εφόσον η διαδικασία αποβεί άγονη είτε λόγω μη υποβολής προσφοράς είτε λόγω απόρριψης όλων των προσφορών ή αιτήσεων ή αποκλεισμού όλων των προσφερόντων ή συμμετεχόντων, ή
- (β) στην περίπτωση που κανένας από τους προσφέροντες δεν προσέλθει για την υπογραφή της Σύμβασης Σύμπραξης.

16.3. Ματαίωση της διαδικασίας του Διαγωνισμού μπορεί να λάβει χώρα με ειδικώς αιτιολογημένη απόφαση της Αναθέτουσας Αρχής, μετά από γνώμη του αρμόδιου οργάνου, στις ακόλουθες περιπτώσεις:

- (α) Λόγω παράτυπης διεξαγωγής της διαδικασίας ανάθεσης,
- (β) αν οι οικονομικές και τεχνικές παράμετροι που σχετίζονται με τη διαδικασία ανάθεσης άλλαξαν ουσιωδώς και η εκτέλεση του συμβατικού αντικειμένου δεν ενδιαφέρει πλέον την Αναθέτουσα Αρχή,
- (γ) αν, λόγω ανωτέρας βίας, δεν είναι δυνατή η κανονική εκτέλεση της Σύμβασης Σύμπραξης,
- (δ) αν η επιλεγείσα προσφορά κριθεί ως μη συμφέρουσα από οικονομική άποψη,
- (ε) για άλλους επιτακτικούς λόγους δημοσίου συμφέροντος όπως ιδίως δημόσιας

υγείας ή προστασίας του περιβάλλοντος.

- 16.4.** Αν διαπιστωθούν σφάλματα ή παραλείψεις σε οποιοδήποτε στάδιο της διαδικασίας ανάθεσης, η Αναθέτουσα Αρχή μπορεί, μετά από γνώμη του αρμόδιου οργάνου, να ακυρώσει μερικά τη διαδικασία ή να αναμορφώσει ανάλογα το αποτέλεσμα της ή να αποφασίσει την επανάληψή της από το σημείο που εμφίλοχώρησε το σφάλμα ή η παράλειψη.
- 16.5.** Υπό την επιφύλαξη των διατάξεων του ν.4412/2016, αν ο Διαγωνισμός ακυρωθεί, ματαιωθεί ή επαναληφθεί για οποιοδήποτε λόγο και αιτία, σύμφωνα με τις διατάξεις της παρούσας, οι Ενδιαφερόμενοι, οι Υποψήφιοι, οι Προεπιλεγέντες ή οι Προσφέροντες δε δικαιούνται οποιασδήποτε αποζημίωσης.
- 16.6.** Οι Ενδιαφερόμενοι, Υποψήφιοι, Προεπιλεγέντες και Προσφέροντες θα βαρύνονται με όλα τα έξοδα συμμετοχής τους στις φάσεις του Διαγωνισμού, χωρίς η Αναθέτουσα Αρχή να φέρει ουδεμία σχετική ευθύνη.
- 16.7.** Η συμμετοχή στον Διαγωνισμό ενός και μόνο Υποψηφίου δεν αποτελεί κώλυμα για την κατακύρωση του αποτελέσματος του Διαγωνισμού, υπό την επιφύλαξη των διατάξεων της παρ. 4.2.3 της παρούσας Πρόσκλησης..

Άρθρο 17 **Δημοσιότητα**

- 17.1.** Προκήρυξη σύμβασης, ήτοι το σχετικό τυποποιημένο έντυπο “Προκήρυξη Σύμβασης”, απεστάλη, μέσω της της διαδικτυακής πύλης simar.europa.eu, για δημοσίευση στην Υπηρεσία Εκδόσεων της Ευρωπαϊκής Ένωσης την 05/05/2020.
- 17.2.** Η προκήρυξη σύμβασης της προηγούμενης παραγράφου και η παρούσα Πρόσκληση (α) δημοσιεύονται στο ΚΗΜΔΗΣ και (β) αναρτώνται στο πρόγραμμα “Διαύγεια” (diavgeia.gov.gr).
- 17.3.** Η παρούσα Πρόσκληση αναρτάται και στην ιστοσελίδα της αναθέτουσας αρχής (<http://projects.duth.gr/news/>).
- 17.4.** Περίληψη της παρούσας δύναται να αποσταλεί για δημοσίευση και στον ελληνικό τύπο, σύμφωνα με το άρθρο 66 του ν. 4412/2016.
- 17.5.** Σε περίπτωση που υπάρχει διαφορά μεταξύ των όρων της παρούσας Πρόσκλησης Υποβολής Εκδήλωσης Ενδιαφέροντος (συμπεριλαμβανομένων και των Παραρτημάτων) και των όρων της περίληψης Πρόσκλησης Εκδήλωσης Ενδιαφέροντος, όπως αυτή δημοσιεύθηκε ως ανωτέρω, οι όροι της παρούσας Πρόσκλησης Εκδήλωσης Ενδιαφέροντος υπερισχύουν.

Άρθρο 18 **Γλώσσα του Διαγωνισμού**

- 18.1.** Επίσημη γλώσσα του Διαγωνισμού και της Σύμβασης Σύμπραξης είναι η ελληνική και κάθε έγγραφο της Αναθέτουσας Αρχής θα είναι συντεταγμένο στην ελληνική γλώσσα.
- 18.2.** Όλα τα έγγραφα, που θα περιλαμβάνονται στον Φάκελο Εκδήλωσης Ενδιαφέροντος,

θα είναι συντεταγμένα στην ελληνική γλώσσα ή θα συνοδεύονται από νόμιμη μετάφρασή τους στα ελληνικά. Για τις ανάγκες της παρούσας, ως νόμιμη μετάφραση θεωρείται εκείνη που γίνεται είτε από τη Μεταφραστική Υπηρεσία του Υπουργείου Εξωτερικών, είτε από το αρμόδιο Προξενείο, είτε από δικηγόρο, σύμφωνα με το άρθρο 454 του Κ.Πολ.Δ., τις διατάξεις του ν. 3712/2008 (ΦΕΚ Α' 225) και το άρθρο 53 του Κώδικα Δικηγόρων. Επικρατούσα διατύπωση είναι πάντοτε η ελληνική.

- 18.3.** Ενημερωτικά και τεχνικά φυλλάδια και άλλα έντυπα -εταιρικά ή μη- με ειδικό τεχνικό περιεχόμενο των Υποψηφίων μπορούν να υποβάλλονται στην αγγλική γλώσσα, χωρίς να συνοδεύονται από μετάφραση στα ελληνικά.
- 18.4.** Οι τυχόν προδικαστικές προσφυγές, σύμφωνα με το Άρθρο 19 της παρούσας, θα υποβάλλονται στα ελληνικά.
- 18.5.** Η έγγραφη και η προφορική επικοινωνία μεταξύ της Αναθέτουσας Αρχής, των επιτροπών του Διαγωνισμού και των Ενδιαφερομένων, των Υποψηφίων, των Προεπιλεγέντων, των Προσφερόντων, του Προσωρινού Αναδόχου και του Ι.Φ.Σ. θα γίνονται υποχρεωτικά στην ελληνική γλώσσα. Επισημαίνεται η υποχρέωση όλων των ανωτέρω να διευκολύνουν την επικοινωνία των αλλοδαπών υπαλλήλων τους με την Αναθέτουσα Αρχή, καθώς και με τις Επιτροπές του Διαγωνισμού με τον ορισμό και την παρουσία διερμηνέων με δική τους ευθύνη και δαπάνη.

Άρθρο 19 Προδικαστική Προσφυγή - Δικαστική Προστασία

- 19.1.** Σύμφωνα με τις διατάξεις του Βιβλίου IV του ν. 4412/2016, κάθε ενδιαφερόμενος, ο οποίος έχει ή είχε συμφέρον να του ανατεθεί η συγκεκριμένη σύμβαση και έχει ή είχε υποστεί ή ενδέχεται να υποστεί ζημία από εκτελεστή πράξη ή παράλειψη της Αναθέτουσας Αρχής κατά παράβαση της νομοθεσίας της Ευρωπαϊκής Ένωσης ή της εσωτερικής νομοθεσίας, δικαιούται να ασκήσει προδικαστική προσφυγή ενώπιον της Αρχής Εξέτασης Προδικαστικών Προσφυγών («ΑΕΠΠ») κατά της σχετικής πράξης ή παράλειψης της Αναθέτουσας Αρχής, προσδιορίζοντας ειδικώς τις νομικές και πραγματικές αιτιάσεις που δικαιολογούν το αίτημά του.
- 19.2.** Σε περίπτωση προσφυγής κατά πράξης της Αναθέτουσας Αρχής, η προθεσμία για την άσκηση της προδικαστικής προσφυγής είναι:
- (α) δέκα (10) ημέρες από την κοινοποίηση της προσβαλλόμενης πράξης στον ενδιαφερόμενο οικονομικό φορέα αν η πράξη κοινοποιήθηκε με ηλεκτρονικά μέσα ή τηλεομοιοτυπία, ή
 - (β) δεκαπέντε (15) ημέρες από την κοινοποίηση της προσβαλλόμενης πράξης σε αυτόν αν χρησιμοποιήθηκαν άλλα μέσα επικοινωνίας, άλλως
 - (γ) δέκα (10) ημέρες από την πλήρη, πραγματική ή τεκμαιρόμενη γνώση της πράξης, που βλάπτει τα συμφέροντα του ενδιαφερόμενου οικονομικού φορέα. Ειδικά για την άσκηση προσφυγής κατά προκήρυξης, η πλήρης γνώση αυτής τεκμαίρεται μετά την πάροδο δεκαπέντε (15) ημερών από τη δημοσίευση στο ΚΗΜΔΗΣ.
- 19.3.** Σε περίπτωση παράλειψης, η προθεσμία για την άσκηση της προδικαστικής προσφυγής

είναι δεκαπέντε (15) ημέρες από την επομένη της συντέλεσης της προσβαλλόμενης παράλειψης .

- 19.4.** Η προδικαστική προσφυγή, με βάση και τα όσα προβλέπονται στο π.δ. 39/2017, κατατίθεται ηλεκτρονικά, βάσει του τυποποιημένου εντύπου και μέσω της λειτουργικότητας «Επικοινωνία» του υποσυστήματος προς την Αναθέτουσα Αρχή, επιλέγοντας κατά περίπτωση την ένδειξη «Προδικαστική Προσφυγή» και επισυνάπτοντας το σχετικό έγγραφο σύμφωνα με την παρ. 3 του άρθρου 8 της υπ' αρ. 117384/26.10.2017 Κ.Υ.Α.
- 19.5.** Για το παραδεκτό της άσκησης της προδικαστικής προσφυγής κατατίθεται παράβολο από τον προσφεύγοντα υπέρ του Δημοσίου, κατά τα ειδικά οριζόμενα στο άρθρο 363 του ν. 4412/2016, το οποίο επιστρέφεται στον προσφεύγοντα σε περίπτωση ολικής ή μερικής αποδοχής της προσφυγής του ή σε περίπτωση που πριν από την έκδοση της απόφασης της ΑΕΠΠ επί της προσφυγής, η Αναθέτουσα Αρχή ανακαλεί την προσβαλλόμενη πράξη ή προβαίνει στην οφειλόμενη ενέργεια.
- 19.6.** Η προθεσμία για την άσκηση της προδικαστικής προσφυγής και η άσκησή της κωλύουν τη σύναψη της σύμβασης επί ποινή ακυρότητας, κατά τα οριζόμενα στο άρθρο 364 του ν. 4412/2016, υπό την επιφύλαξη των οριζόμενων στην παρ. 2 του άρθρου 364 του ν. 4412/2016. Κατά τα λοιπά, η άσκηση της προδικαστικής προσφυγής δεν κωλύει την πρόοδο της διαγωνιστικής διαδικασίας, εκτός αν ζητηθούν προσωρινά μέτρα προστασίας κατά το άρθρο 366 του ν.4412/2016.
- 19.7.** Η Αναθέτουσα Αρχή, μέσω της λειτουργικότητας «Επικοινωνία» του υποσυστήματος: (α) κοινοποιεί την προδικαστική προσφυγή σε κάθε ενδιαφερόμενο τρίτο σύμφωνα με τα προβλεπόμενα στην περ. α της παρ. 1 του άρθρου 365 του ν. 4412/2016 και την περ. α' της παρ. 1 του άρθρου 9 του π.δ. 39/2017 και (β) ειδοποιεί, παρέχει πρόσβαση στο σύνολο των στοιχείων του διαγωνισμού και διαβιβάζει στην Αρχή Εξέτασης Προδικαστικών Προσφυγών (ΑΕΠΠ) τα προβλεπόμενα στην περ. β' της παρ. 1 του άρθρου 365 του ν. 4412/2016, σύμφωνα και με την παρ. 1 του άρθρου 9 του π.δ. 39/2017.
- 19.8.** Η ΑΕΠΠ αποφαινεται αιτιολογημένα επί της βασιμότητας των προβαλλόμενων πραγματικών και νομικών ισχυρισμών της προσφυγής και των ισχυρισμών της αναθέτουσας αρχής και, σε περίπτωση παρέμβασης, των ισχυρισμών του παρεμβαίνοντος και δέχεται (εν όλω ή εν μέρει) ή απορρίπτει την προσφυγή με απόφασή της, η οποία εκδίδεται μέσα σε αποκλειστική προθεσμία είκοσι (20) ημερών από την ημέρα εξέτασης της προσφυγής .
- 19.9.** Η άσκηση της προδικαστικής προσφυγής αποτελεί προϋπόθεση για την άσκηση των ένδικων βοηθημάτων της αίτησης αναστολής και της αίτησης ακύρωσης του άρθρου 372 του ν. 4412/2016 κατά των εκτελεστών πράξεων ή παραλείψεων της αναθέτουσας αρχής.
- 19.10.** Όποιος έχει έννομο συμφέρον μπορεί να ζητήσει την αναστολή της εκτέλεσης της απόφασης της ΑΕΠΠ και την ακύρωσή της ενώπιον του αρμοδίου δικαστηρίου. Δικαίωμα άσκησης των ίδιων ένδικων βοηθημάτων έχει και η αναθέτουσα αρχή, αν η ΑΕΠΠ κάνει δεκτή την προδικαστική προσφυγή. Με τα ένδικα βοηθήματα της αίτησης αναστολής και της αίτησης ακύρωσης λογίζονται ως συμπροσβαλλόμενες με την

απόφαση της ΑΕΠΠ και όλες οι συναφείς προς την ανωτέρω απόφαση πράξεις ή παραλείψεις της αναθέτουσας αρχής, εφόσον έχουν εκδοθεί ή συντελεστεί αντιστοίχως έως τη συζήτηση της αίτησης αναστολής ή την πρώτη συζήτηση της αίτησης ακύρωσης.

- 19.11.** Η άσκηση της αίτησης αναστολής δεν εξαρτάται από την προηγούμενη άσκηση της αίτησης ακύρωσης. Η αίτηση αναστολής κατατίθεται στο αρμόδιο δικαστήριο μέσα σε προθεσμία δέκα (10) ημερών από την κοινοποίηση ή την πλήρη γνώση της απόφασης επί της προδικαστικής προσφυγής και συζητείται το αργότερο εντός τριάντα (30) ημερών από την κατάθεσή της. Για την άσκηση της αιτήσεως αναστολής κατατίθεται το προβλεπόμενο παράβολο, σύμφωνα με τα ειδικότερα οριζόμενα στο άρθρο 372 παρ. 4 του ν. 4412/2016.
- 19.12.** Η άσκηση αίτησης αναστολής κωλύει τη σύναψη της σύμβασης, εκτός εάν με την προσωρινή διαταγή ο αρμόδιος δικαστής αποφανθεί διαφορετικά.

Άρθρο 20 Ισχύουσα νομοθεσία

- 20.1.** Ο Διαγωνισμός θα διεξαχθεί, σύμφωνα με τις κάτωθι ιδίως διατάξεις, όπως ισχύουν, κατά την ημερομηνία αποστολής της Προκήρυξης Σύμβασης στην Επίσημη Εφημερίδα της Ευρωπαϊκής Ένωσης:
- (α) του ν. 4412/2016 «Δημόσιες Συμβάσεις Έργων, Προμηθειών και Υπηρεσιών (προσαρμογή στις Οδηγίες 2014/24/ΕΕ και 2014/25/ΕΕ)» (ΦΕΚ Α' 147),
 - (β) του ν. 3389/2005 «Συμπράξεις Δημόσιου και Ιδιωτικού Τομέα» (ΦΕΚ Α' 232),
 - (γ) του π.δ. 774/1980 (ΦΕΚ Α' 189/1980) «Περί Κωδικοποίησης εις ενιαίο κείμενο των περί Ελεγκτικού Συνεδρίου ισχυουσών διατάξεων υπό τον τίτλο "Οργανισμός Ελεγκτικού Συνεδρίου"», ιδίως δε το άρθρο 19 αυτού, όπως έχει τροποποιηθεί και ισχύει, μετά και τις μεταβολές που επήλθαν με το άρθρο 25 του Ν. 3614/2007 (ΦΕΚ Α' 267),
 - (δ) του ν. 4270/2014 (ΦΕΚ Α' 143) «Αρχές δημοσιονομικής διαχείρισης και εποπτείας (ενσωμάτωση της Οδηγίας 2011/85/ΕΕ) – δημόσιο λογιστικό και άλλες διατάξεις», όπως ισχύει,
 - (ε) του ν. 4250/2014 «Διοικητικές Απλουστεύσεις - Καταργήσεις, Συγχωνεύσεις Νομικών Προσώπων και Υπηρεσιών του Δημοσίου Τομέα-Τροποποίηση Διατάξεων του π.δ. 318/1992 (Α'161) και λοιπές ρυθμίσεις» (ΦΕΚ Α' 74) και ειδικότερα του άρθρου 1 αυτού,
 - (στ) του ν. 4129/2013 (ΦΕΚ Α' 52) «Κύρωση του Κώδικα Νόμων για το Ελεγκτικό Συνέδριο»,
 - (ζ) του άρθρου 26 του ν. 4024/2011 (ΦΕΚ Α' 226) «Συγκρότηση συλλογικών οργάνων της διοίκησης και ορισμός των μελών τους με κλήρωση»,
 - (η) του ν. 4013/2011 (ΦΕΚ Α' 204) «Σύσταση ενιαίας Ανεξάρτητης Αρχής Δημοσίων Συμβάσεων και Κεντρικού Ηλεκτρονικού Μητρώου Δημοσίων Συμβάσεων» ,

- (θ) του ν. 3861/2010 (ΦΕΚ Α' 112) «Ενίσχυση της διαφάνειας με την υποχρεωτική ανάρτηση νόμων και πράξεων των κυβερνητικών, διοικητικών και αυτοδιοικητικών οργάνων στο διαδίκτυο "Πρόγραμμα Διαύγεια" και άλλες διατάξεις»,
- (ι) του π.δ. 71/2019 (ΦΕΚ Α' 112) «Μητρώα συντελεστών παραγωγής δημοσίων και ιδιωτικών έργων, μελετών, τεχνικών και λοιπών συναφών επιστημονικών υπηρεσιών (ΜΗ.Τ.Ε),
- (ια) των παραγράφων 4 και 5 του άρθρου 20, των άρθρων 80-110, της παραγράφου 1α του άρθρου 176 ν. 3669/2008 (Α' 116) «Κύρωση της Κωδικοποίησης της νομοθεσίας κατασκευής δημοσίων έργων» (ΚΔΕ),
- (ιβ) του ν. 3548/2007 (ΦΕΚ Α' 68) «Καταχώριση δημοσιεύσεων των φορέων του Δημοσίου στο νομαρχιακό και τοπικό Τύπο και άλλες διατάξεις»,
- (ιγ) του ν. 3469/2006 (ΦΕΚ Α' 131) «Εθνικό Τυπογραφείο, Εφημερίς της Κυβερνήσεως και λοιπές διατάξεις»,
- (ιδ) του ν. 2690/1999 (ΦΕΚ Α' 45) «Κύρωση του Κώδικα Διοικητικής Διαδικασίας και άλλες διατάξεις» όπως ισχύει ,
- (ιε) του π.δ 28/2015 (ΦΕΚ Α' 34) «Κωδικοποίηση διατάξεων για την πρόσβαση σε δημόσια έγγραφα και στοιχεία»,
- (ιστ) της με αρ.Π1 2380/2012 Κοινής Υπουργικής Απόφασης (ΦΕΚ Β' 3400) «Ρύθμιση των ειδικότερων θεμάτων λειτουργίας και διαχείρισης του Κεντρικού Ηλεκτρονικού Μητρώου Δημοσίων Συμβάσεων του Υπουργείου Ανάπτυξης, Ανταγωνιστικότητας, Υποδομών, Μεταφορών και Δικτύων»,
- (ιζ) της με αρ. 57654/2017 Υπουργικής Απόφασης (ΦΕΚ Β' 1781) «Ρύθμιση ειδικότερων θεμάτων λειτουργίας και διαχείρισης του Κεντρικού Ηλεκτρονικού Μητρώου Δημοσίων Συμβάσεων (ΚΗΜΔΗΣ) του Υπουργείου Οικονομίας και Ανάπτυξης»,
- (ιη) του π.δ. 80/2016 «Ανάληψη υποχρεώσεων από τους διατάκτες» (ΦΕΚ Α' 145),
- (ιθ) της με αρ. 1191/14-3-2017 (ΦΕΚ Β' 969) Απόφασης «Καθορισμός του χρόνου, τρόπου υπολογισμού της διαδικασίας παρακράτησης και απόδοσης της κράτησης 0,06% υπέρ της Αρχής Εξέτασης Προδικαστικών Προσφυγών (Α.Ε.Π.Π.)»,
- (κ) του π.δ. με αρ. 39/2017 (ΦΕΚ Α' 64) «Κανονισμός εξέτασης Προδικαστικών Προσφυγών ενώπιον της Αρχής Εξέτασης Προδικαστικών Προσφυγών»,.
- (κα) της με αρ. 117384/26-10-2017 Κοινής Υπουργικής Απόφασης (3821 Β') «Ρυθμίσεις τεχνικών ζητημάτων που αφορούν την ανάθεση των Δημοσίων Συμβάσεων έργων, μελετών, και παροχής τεχνικών και λοιπών συναφών επιστημονικών υπηρεσιών με χρήση των επιμέρους εργαλείων και διαδικασιών του Εθνικού Συστήματος Ηλεκτρονικών Δημοσίων Συμβάσεων (Ε.Σ.Η.ΔΗ.Σ.)»,

- (κβ) της με αρ. 56902/215/19-05-2017 Υπουργικής Απόφασης (Β' 1924) «Τεχνικές λεπτομέρειες και διαδικασίες λειτουργίας του Εθνικού Συστήματος Ηλεκτρονικών Δημοσίων Συμβάσεων (Ε.Σ.Η.ΔΗ.Σ.)»,
- (κγ) του ν. 2121/1993 (Α' 25) «Πνευματική Ιδιοκτησία, Συγγενικά Δικαιώματα και Πολιτιστικά Θέματα»,
- (κδ) του ν. 3310/2005 “Μέτρα για τη διασφάλιση της διαφάνειας και την αποτροπή καταστρατηγήσεων κατά τη διαδικασία σύναψης δημοσίων συμβάσεων” (ΦΕΚ Α' 30), όπως τροποποιήθηκε με το ν. 3414/2005 (ΦΕΚ Α' 279), για τη διασταύρωση των στοιχείων του αναδόχου με τα στοιχεία του Ε.Σ.Ρ., το π.δ. 82/1996 (ΦΕΚ Α' 66) «Ονομαστικοποίηση των μετοχών Ελληνικών Ανωύμων Εταιρειών που μετέχουν στις διαδικασίες ανάληψης έργων ή προμηθειών του Δημοσίου ή των νομικών προσώπων του ευρύτερου δημόσιου τομέα», η κοινή απόφαση των Υπουργών Ανάπτυξης και Επικρατείας υπ' αριθ. 20977/2007 (ΦΕΚ Β' 1673) σχετικά με τα “Δικαιολογητικά για την τήρηση των μητρώων του Ν.3310/2005, όπως τροποποιήθηκε με το Ν.3414/2005”, καθώς και η απόφαση υπό στοιχεία 1353/19.09.2019 του Υπουργού και του Υφυπουργού Οικονομικών «Καθορισμός των μη συνεργάσιμων κρατών για το φορολογικό έτος 2019 δυνάμει της εξουσιοδοτικής διάταξης της παρ. 4 και των κριτηρίων της παρ. 3 σε συνδυασμό με τις παρ. 1, 2, 4 και 5 του άρθρου 65 του ν. 4172/2013» (ΦΕΚ Β' 3558/23.09.2019),
- (κε) του ν. 2859/2000 (Α' 248) «Κύρωση Κώδικα Φόρου Προστιθέμενης Αξίας»,
- (κστ) του ν. 4009/2011 (Α' 195) «Δομή, λειτουργία, διασφάλιση της ποιότητας των σπουδών και διεθνοποίηση των ανωτάτων εκπαιδευτικών ιδρυμάτων»,
- (κζ) του ν. 4485/2017 (Α' 114) «Οργάνωση και λειτουργία της ανώτατης εκπαίδευσης, ρυθμίσεις για την έρευνα και άλλες διατάξεις»,
- (κη) του ν.δ. 87 της 27/ 27.07.1973 «Περί ιδρύσεως Πανεπιστημίων εις Θράκην και εις Κρήτην» (ΦΕΚ Α' 159).
- (κθ) Επιπροσθέτως εφαρμόζονται οι σε εκτέλεση των ανωτέρω διατάξεων εκδοθείσες κανονιστικές πράξεις, καθώς και λοιπές διατάξεις που αναφέρονται ρητά ή απορρέουν από τα οριζόμενα στα συμβατικά τεύχη της παρούσας καθώς και το σύνολο των διατάξεων του ασφαλιστικού, εργατικού, περιβαλλοντικού και φορολογικού δικαίου και γενικότερα κάθε διάταξη (Νόμος, Π.Δ., Υ.Α.) και ερμηνευτική εγκύκλιος που διέπει την ανάθεση και εκτέλεση του Έργου και της Σύμβασης Σύμπραξης, έστω και αν δεν αναφέρονται ρητά.

Άρθρο 21 Γενικές Διατάξεις

- 21.1.** Η υποβολή Εκδήλωσης Ενδιαφέροντος συνεπάγεται και τεκμαίρει την πλήρη και ανεπιφύλακτη αποδοχή όλων των όρων και προϋποθέσεων της Πρόσκλησης.
- 21.2.** Οι πληροφορίες που περιλαμβάνονται στην παρούσα Πρόσκληση Εκδήλωσης Ενδιαφέροντος και στα Παραρτήματά της, έχουν συγκεντρωθεί με καλή πίστη με σκοπό να υποβοηθήσουν τους Ενδιαφερομένους να σχηματίσουν ίδια άποψη περί του

Διαγωνισμού και του Έργου, ωστόσο δε θα πρέπει να θεωρηθούν ότι είναι ολοκληρωμένες και δεν έχουν επαληθευθεί ανεξάρτητα από την Αναθέτουσα Αρχή ή τους συμβούλους της. Καμία παράσταση γεγονότος, εγγυητική δήλωση ή δέσμευση, ρητή ή σιωπηρή, δε δίδεται ούτε πρόκειται να δοθεί σε σχέση με την ακρίβεια, την επάρκεια ή την πληρότητα του παρόντος εγγράφου. Σε κάθε περίπτωση, οι Ενδιαφερόμενοι θα πρέπει να διενεργήσουν οι ίδιοι, με δική τους αποκλειστική ευθύνη, έρευνα και ανάλυση των πραγματικών και νομικών δεδομένων που αφορούν στο αντικείμενο της υπό σύναψη Σύμβασης Σύμπραξης, με τη βοήθεια δικών τους οικονομικών, τεχνικών και νομικών συμβούλων.

- 21.3.** Κανένα πρόσωπο δεν αποκτά έναντι της Αναθέτουσας Αρχής, των υπαλλήλων, στελεχών ή των συμβούλων της και των εν γένει προστηθέντων της οποιοδήποτε δικαίωμα ή αξίωση αποζημίωσης (ούτε ως προς τα έξοδα υποβολής του Φακέλου Εκδήλωσης Ενδιαφέροντος) ή άλλη αποκαταστατική ζημίας αξίωση κατά της Αναθέτουσας Αρχής ως εκ της παραλαβής της Πρόσκλησης αυτής ή της συμμετοχής του στον Διαγωνισμό για οποιοδήποτε λόγο ή αιτία. Ο αποκλεισμός από τον Διαγωνισμό ή η μη επιτυχία στον Διαγωνισμό δεν αποτελεί βάση για οποιοδήποτε δικαίωμα αποζημίωσης έναντι της Αναθέτουσας Αρχής ή/και των προαναφερθέντων προσώπων. Κάθε Ενδιαφερόμενος είναι υπεύθυνος για τις δαπάνες και τα κόστη που θα επωμιστεί ανταποκρινόμενος στην Πρόσκληση και για την προετοιμασία και υποβολή του Φακέλου Εκδήλωσης Ενδιαφέροντος. Ούτε η Αναθέτουσα Αρχή ούτε οι υπάλληλοι, τα στελέχη, οι σύμβουλοι και οι εν γένει προστηθέντες αυτής δε φέρουν ευθύνη για οποιαδήποτε κόστη ή δαπάνες επωμισθεί ή άλλη ζημία που ήθελε υποστεί ο Ενδιαφερόμενος ή άλλος παραλήπτης της παρούσας Πρόσκλησης σε σχέση με τον Διαγωνισμό.
- 21.4.** Η υπό σύναψη Σύμβαση Σύμπραξης δεν υποδιαιρείται σε τμήματα.
- 21.5.** Η υποβολή εναλλακτικών προσφορών δεν επιτρέπεται. Εάν, τυχόν, υποβληθούν εναλλακτικές προτάσεις, δε θα ληφθούν υπόψη. Επίσης, δεν επιτρέπονται αντιπροσφορές ή τροποποίηση των προσφορών ή προτάσεις που μπορεί να εξομοιωθούν με αντιπροσφορά.
- 21.6.** Η παρούσα Πρόσκληση Εκδήλωσης Ενδιαφέροντος δε συνιστά σε καμία περίπτωση πρόταση για τη σύναψη σύμβασης.
- 21.7.** Γίνεται μνεία ότι η διαδικασία ανάθεσης που περιγράφεται στην Πρόσκληση ενδέχεται να τροποποιηθεί ως νόμος ορίζει, εφόσον διαρκεί η επιβολή έκτακτων μέτρων για την προστασία της δημόσιας υγείας λόγω της πανδημίας που έχει ανακύψει.

Η παρούσα Πρόσκληση Εκδήλωσης Ενδιαφέροντος
Ε Γ Κ Ρ Ι Θ Η Κ Ε
 με την 1/29/30-4-2020 απόφαση της Συγκλήτου του Δημοκρίτειου
 Πανεπιστημίου Θράκης

Ο Πρύτανης
Καθηγητής Αλέξανδρος Χ. Πολυχρονίδης

ΕΡΓΟ
ΥΛΟΠΟΙΗΣΗ ΕΡΓΟΥ ΦΟΙΤΗΤΙΚΩΝ ΕΣΤΙΩΝ, ΕΚΠΑΙΔΕΥΤΙΚΩΝ,
ΕΡΕΥΝΗΤΙΚΩΝ, ΚΑΙ ΛΟΙΠΩΝ ΥΠΟΔΟΜΩΝ ΤΟΥ Δ.Π.Θ. ΜΕ ΣΔΙΤ

Α΄ ΦΑΣΗ ΔΙΑΓΩΝΙΣΜΟΥ

ΠΡΟΣΚΛΗΣΗ ΥΠΟΒΟΛΗΣ ΕΚΔΗΛΩΣΗΣ ΕΝΔΙΑΦΕΡΟΝΤΟΣ

ΠΑΡΑΡΤΗΜΑΤΑ

1. ΠΑΡΑΡΤΗΜΑ 1**ΤΕΧΝΙΚΑ ΚΑΙ ΛΕΙΤΟΥΡΓΙΚΑ ΧΑΡΑΚΤΗΡΙΣΤΙΚΑ ΤΟΥ ΕΡΓΟΥ**

Στο παρόν Παράρτημα περιγράφεται το έργο που αποτελεί το αντικείμενο της σύμπραξης και αφορά στην κατασκευή χώρων διαμονής και σίτισης, κτιριακού συγκροτήματος πολλαπλών χρήσεων και χώρου στέγασης ερευνητικών δομών. Επιπρόσθετα αποτυπώνεται ο γενικός σχεδιασμός του έργου με λεπτομερή περιγραφή αναγκών και κρίσιμων παραγόντων, παρουσίαση του συνολικού εύρους των υπηρεσιών που σχετίζονται με το έργο και συνοπτική περιγραφή των απαιτήσεων που θα πρέπει να επιτυγχάνονται από το Δ.Π.Θ. κατά τη διάρκεια υλοποίησης του έργου.

Σε συνέχεια, αποτυπώνονται τα λειτουργικά και τεχνικά χαρακτηριστικά, οι προδιαγραφές και τα λοιπά απαραίτητα στοιχεία που προκύπτουν από το γενικό σχεδιασμό του έργου, ενώ αποτυπώνονται και οι παράγοντες που έχουν ληφθεί υπόψη για την επιλογή των συγκεκριμένων λειτουργικών και τεχνικών χαρακτηριστικών (γενικός σχεδιασμός έργου, απαιτούμενες υποδομές, συνολικό εύρος υπηρεσιών, περιγραφή απαιτήσεων κ.α.).

1. Περιγραφή αντικειμένου σύμπραξης

Στο πλαίσιο του Στρατηγικού Σχεδιασμού του Δημοκρίτειου Πανεπιστημίου Θράκης σχετικά με την αναβάθμιση των διαθέσιμων υποδομών συμπεριλαμβάνεται και η ανάγκη για τον εκσυγχρονισμό κτηριακών εγκαταστάσεων του Πανεπιστημίου. Συγκεκριμένα, αφορά την ανέγερση και εξοπλισμό των παρακάτω κτιριακών εγκαταστάσεων:

- 1) **Αλεξανδρούπολη:** χώροι διαμονής και σίτισης και πανεπιστημιακές κατοικίες
- 2) **Κομοτηνή:** χώροι διαμονής και σίτισης, ξενώνες φιλοξενίας, πανεπιστημιακές κατοικίες και κτηριακό συγκρότημα πολλαπλών χρήσεων συμπεριλαμβανομένης της στέγασης της κεντρικής βιβλιοθήκης, του αναγνωστηρίου του ιδρύματος, και πολυλειτουργικές αίθουσες τελετών και συναντήσεων - εκδηλώσεων κ.α.
- 3) **Ξάνθη:** χώρος στέγασης ερευνητικών δομών

Πίνακας: Κτιριολογική διάταξη κτιρίων (σε τ.μ.)

Πόλη	Έργο	Βασικά χαρακτηριστικά
Αλεξανδρούπολη	Φοιτητικές εστίες	<ul style="list-style-type: none"> ▪ 4 κτίρια ▪ 12.194,34 τ.μ. συνολικό εμβαδόν ▪ 350 άτομα δυναμικότητα
	Χώρος σίτισης φοιτητών	<ul style="list-style-type: none"> ▪ 1 κτίριο ▪ 3.776,75 τ.μ. συνολικό εμβαδόν ▪ 1500 άτομα
	Πανεπιστημιακές κατοικίες	<ul style="list-style-type: none"> ▪ 12 χώροι τουλάχιστον 4 ατόμων ▪ 1.440,00 τ.μ. συνολικό εμβαδόν
	Φοιτητικές εστίες	<ul style="list-style-type: none"> ▪ 2 κτίρια ▪ 9.667,36 τ.μ. εσωτερική επιφάνεια και 3.551,8 τ.μ. συνολική ▪ 350 άτομα δυναμικότητα
	Χώρος σίτισης φοιτητών	<ul style="list-style-type: none"> ▪ 1 κτίριο για 2500 φοιτητές ▪ 6,000 τ.μ. συνολικό εμβαδόν
	Ξενώνας φιλοξενίας	<ul style="list-style-type: none"> ▪ 1 κτίριο για 28 άτομα συνολικά ▪ 660 τ.μ. συνολικό εμβαδόν

Κομοτηνή	Πανεπιστημιακές κατοικίες	<ul style="list-style-type: none"> ▪ 24 κατοικίες με 6 τμήματα των 4 κατοικιών ▪ 2,880 τ.μ. συνολικό εμβαδόν
	Κεντρική Βιβλιοθήκη/Αναγνωστήριο – Πολύ λειτουργική Εγκατάσταση εκδηλώσεων	<ul style="list-style-type: none"> ▪ 1 κεντρικό κτίριο που θα συστεγάζει τη βιβλιοθήκη, αναγνωστήριο και διάφορους χώρους εκδηλώσεων. ▪ 6,000 τ.μ. συνολικό εμβαδόν υπαίθριων χώρων ▪ 17,000 τ.μ. συνολικό εμβαδόν χώρων
Ξάνθη	Ερευνητικό Κέντρο Αριστείας	<ul style="list-style-type: none"> ▪ 1 κεντρικό κτίριο με εργαστήρια και ερευνητικά κέντρα ▪ 5,000 τ.μ. συνολικό εμβαδόν υπαίθριων χώρων ▪ 15,000 τ.μ. συνολικό εμβαδόν χώρων

Στο συγκεκριμένο έργο ο ΙΦΣ θα αναλάβει την έκδοση όλων των αδειών και των εγκρίσεων που απαιτούνται για τη μελέτη, κατασκευή, λειτουργία και συντήρηση των εγκαταστάσεων, τη χρηματοδότηση του έργου, την κατασκευή έργου και τις υπηρεσίες συντήρησης των κτιριακών εγκαταστάσεων όπως περιγράφονται στις παρακάτω ενότητες.

2. Πανεπιστημιούπολη Αλεξανδρούπολης

Στην Πανεπιστημιούπολη Αλεξανδρούπολης προβλέπεται η κατασκευή τριών έργων:

- φοιτητικές εστίες,
- χώρο σίτισης των φοιτητών και
- πανεπιστημιακές κατοικίες.

Σκοπός των έργων είναι η αναβάθμιση της παροχής υπηρεσιών του Δ.Π.Θ. στους φοιτητές και στο εκπαιδευτικό της προσωπικό.

2.1. Αλεξανδρούπολη – Φοιτητικές Εστίες

Οι φοιτητικές εστίες θα χωροθετηθούν εντός της Πανεπιστημιούπολης Αλεξανδρούπολης, στο 6^ο χλμ. Αλεξανδρούπολης – Μάκρης στην περιοχή Δραγάνα. Θα έχουν δυναμικότητα περί των 350 ατόμων σε 5 κτίρια (Κτίρια Α1 και Α2, Α4, Α9 και Β). Το οικοπέδο όπου προβλέπεται να γίνει η ανέγερση των φοιτητικών εστιών βρίσκεται στην υψηλότερη θέση της περιοχής της Πανεπιστημιούπολης ενώ θα γίνει εκμετάλλευση των κλίσεων της γης και χρησιμοποιώντας διώροφους και τριώροφους τύπους κτιρίων, θα επιτυγχάνεται η απρόσκοπτη θέα από όλους τους χώρους διαμονής (θάλασσα και πόλη της Αλεξανδρούπολης), ενώ δεν διαταράσσεται η κλιμακωτή γεωμορφολογία του τοπίου.

Η ανάγκη προσαρμογής και εναρμόνισης με το τοπίο, καθώς επίσης και το φυσικό ανάγλυφο του εδάφους, οδήγησε στη συγκεκριμένη χωροθέτηση των κτιρίων, ώστε να καλυφθούν οι ιδιαιτερότητες του οικοπέδου και να υπάρξει ευνοϊκή εκμετάλλευση των κλίσεων και του προσανατολισμού του. Στον παρακάτω πίνακα παρουσιάζεται η χωροθέτηση κτιρίων φοιτητικών κατοικιών Αλεξανδρούπολης στο οικόπεδο Πανεπιστημιούπολης (αριστερά) καθώς και τα κτίρια (Α1 και Α2, Α4, Α9 και Β)

Πίνακας: Χωροθέτηση Κτιρίων Φοιτητικών Κατοικιών Αλεξανδρούπολης στο οικόπεδο Πανεπιστημιούπολης

Τμήμα	Σχέδιο
Χωροθέτηση φοιτητικών εστιών στο οικόπεδο	
Διάταξη κτιρίων	

Το εν λόγω οικόπεδο γειτνιάζει με τη ζώνη χρήσης σίτισης, εκπαίδευσης και αθλητισμού του Πανεπιστημίου. Γενικά το συγκρότημα χαρακτηρίζεται, από γραμμικότητα και τοποθετείται το οικόπεδο από Νότο προς Βορρά. Διαπερνάται από έναν κάθετο άξονα (κτίριο Β) που εισέρχεται στο σύνολο των όγκων ως «σφήνα», για να συνδέσει το υψηλότερο με το χαμηλότερο σημείο του οικοπέδου. Εκατέρωθεν αυτού του άξονα χωροθετούνται μικρότεροι κτιριακοί επιμήκεις όγκοι (κτίρια Α3, Α4, Α5, Α6, Α7, Α8, Α9, Α10). Στο ψηλότερο σημείο του οικοπέδου χωροθετείται το αμφίπλευρο καμπύλο κτίριο Α (1, 2), κατά τη διεύθυνση Βορράς-Νότος, πάνω στο οποίο καταλήγει νοητά ο κάθετος άξονας του κτιρίου Β.

Η είσοδος στο συγκρότημα γίνεται με ισόπεδο κόμβο και μέσα στο οικόπεδο δημιουργείται ένα εσωτερικό οδικό δίκτυο διπλής κατεύθυνσης που δίνει πρόσβαση σε όλα τα κτίρια καθώς και στους χώρους στάθμευσης, που κατάλληλα τοποθετημένοι εξυπηρετούν όλες τις κατοικίες. Ο εισερχόμενος στο συγκρότημα ακολουθεί τον δρόμο προς το κτίριο που διαμένει, ή, ακολουθώντας τους οδικούς άξονες που οδηγούν προς τα κτίρια Α(1, 2) και Β αντιστοίχως, απευθύνεται στις εισόδους- reception των αντιστοίχων κτιρίων, ανάλογα με τον λόγο της επίσκεψής του (είτε είναι ένοικος ενός από αυτά τα κτίρια, είτε θέλει να επισκεφθεί κάποιον κοινόχρηστο χώρο μια και αυτοί είναι συγκεντρωμένοι στα δύο αυτά κτίρια).

Ο υπαίθριος χώρος ανάμεσα στα κτίρια Α (1,2) και Β που αποτελεί και το κεντροβαρικό σημείο του συγκροτήματος διαμορφώνεται σε πλατεία με αναβαθμούς όπου μπορούν να σταθούν και να

συναντηθούν οι φοιτητές μετακινούμενοι από τα γύρω κτίρια προς τους κοινόχρηστους χώρους που στεγάζονται στα δύο αυτά κτίρια (αίθουσες παιχνιδιών, καθιστικών, χώροι πλυντηρίων, Mini Market, κυλικείο, γραφεία γραμματείας και φοιτητικής μέριμνας κ.λπ.) και που είναι επισκέψιμοι και από τα ΑΜΕΑ με την πρόβλεψη των απαραίτητων ραμπών και ανελκυστήρων, όπως συμβαίνει εξ άλλου και σε όλο τον περιβάλλοντα χώρο.

Ο περιβάλλον χώρος των συγκροτημάτων έκτασης 19.000 τ.μ., έχει μελετηθεί σε όλα του τα σημεία προκειμένου να γίνει λειτουργικός και να συνδεθεί με επιτυχία με τα κτίρια που περιβάλλει. Προς τούτο μελετήθηκαν οι δρόμοι με τα απαραίτητα parking, τα πλατώματα γύρω από τα κτίρια και μεταξύ αυτών, όπου κρίθηκε απαραίτητο, οι αναλημματικοί τοίχοι για τη διαμόρφωση των αναγκαίων επιπέδων πάνω στις κλίσεις του οικοπέδου, οι ράμπες και οι σκάλες, οι φυτεύσεις, τα μονοπάτια κλπ. Προτείνεται η δημιουργία 2 χώρων στάθμευσης για ΙΧ (98 ΙΧ και 8 ΙΧ ΑΜΕΑ), διασπαρμένοι σε κατάλληλα σημεία για την προσέγγιση όλων των κτιρίων. Επίσης προβλέφθηκαν ακόμα 8 θέσεις στάθμευσης λεωφορείων για τη μεταφορά των φοιτητών από και προς την πόλη.

Τα κτίρια θα έχουν τρεις ορόφους (ισόγειο, Α' όροφος, Β' όροφος, Γ' όροφος) και συνολικό εμβαδόν 12.194,34 τ.μ., με το μεγαλύτερο να είναι το κτιριακό συγκρότημα Α (1,2) με συνολικό εμβαδόν που ξεπερνάει τα 6.000 τ.μ.

Πίνακας:Κτιριολογική διάταξη κτιρίων (σε τ.μ.)

	Κτίριο Α (1,2)	Κτίριο Α (4)	Κτίριο Α (9)	Κτίριο Β
Ισόγειο	2.054,04	510,20	510,20	948,00
Α' όροφος	1.628,36	510,20	510,20	1.101,70
Β' όροφος	1.657,12	510,20	510,20	1.102,40
Γ' όροφος	738,12	73,43	73,43	777,25
Σύνολα	6.077,33	1.093,83	1.093,83	3.929,35
Γενικό σύνολο				12.194,34

Στις παρακάτω ενότητες περιγράφονται τα κτιριολογικά και λειτουργικά χαρακτηριστικά των κτιρίων των φοιτητικών εστιών της πανεπιστημιούπολης Αλεξανδρούπολης.

Κτίρια Α (1,2)

Τα κτίρια Α (1,2) αλληλοσυμπληρώνονται σε χώρους και αποτελούν λειτουργικά ένα ενιαίο κτίριο. Το κτίριο αυτό αποτελείται από ισόγειο και 3 ορόφους, περιλαμβάνει 176 διαμερίσματα, 9 κουζίνες και τους απαραίτητους βοηθητικούς χώρους (λινοθήκες, γραφείο, καθαρίστριες), όλα κατανεμημένα έτσι ώστε να εξυπηρετούν ορθολογικά τα δωμάτια.

Πίνακας: Λειτουργικά χαρακτηριστικά Κτίριο Α (1,2)

Κτίριο Α (1,2)	Αριθμός χώρων	Απαιτούμενη επιφάνεια
Αίθουσα υποδοχής	2	190
Κοινόχρηστοι χώροι	20	500
Αίθουσα πολλαπλών χρήσεων	2	100
Τουαλέτες επισκεπτών	6	48
Εστιατόριο – καφετέρια	1	89
Κουζίνα φοιτητών	9	288
Κοινόχρηστοι χώροι ορόφων	7	140
Μονόκλινα Διαμερίσματα	176	2.464

Αποθήκη φοιτητών	3	144
Χώροι ΗΜ εγκαταστάσεων	15	930
Αποθήκη Εξυπηρέτησης Βοηθητικών χρήσεων	17	884
Χώροι Εξυπηρέτησης Προσωπικού	10	300
Σύνολο Χώρων		6.077

Το κτίριο έχει σχήμα επίμηκες, με μικρή καμπυλότητα εναρμονισμένη στις καμπύλες του εδάφους, χωροθετείται στο ψηλότερο και πιο περίοπτο σημείο του οικοπέδου, με κατεύθυνση Βορρά-Νότου, η δε στέγασή του γίνεται από τμήματα δωματίων και μονόριχτων στεγών από κεραμίδια, μια και οι όγκοι του κτιρίου δεν απολήγουν ενιαία.

Το κτίριο, μαζί με το κτίριο Β που περιγράφεται παρακάτω, αποτελούν τα δυο κεντρικά και αλληλοσυμπληρωνόμενα κτίρια του συγκροτήματος, γιατί είναι και τα κτίρια που, εκτός από δωμάτια ύπνου, στεγάζουν τους χώρους των κοινοχρήστων λειτουργιών του συγκροτήματος. Έτσι, στο ισόγειο του κτιρίου Α(1,2) διατάσσονται οι κεντρικοί Η/Μ χώροι του συγκροτήματος, οι κεντρικές αποθήκες, το διαμέρισμα του φύλακα, μια μονάδα πλυντηρίων, οι χώροι υγιεινής του προσωπικού, το κυλικείο με την τραπεζαρία του και στην ανατολική πλευρά του κτιρίου η κεντρική υποδοχή του συγκροτήματος με μεγάλο καθιστικό. Μια ακόμα υποδοχή υπάρχει στον Α' όροφο, στη δυτική πλευρά, για τους αφικνούμενους από το μεγάλο parking και το τέρμα των λεωφορείων που χωροθετούνται δυτικά. Τα εσωτερικά αίθρια του συγκροτήματος του κτιρίου Α(1,2) είναι στεγασμένα με χωροδικτυώματα, ώστε, αφού επικαλυφθούν στο μέλλον και κλείσουν οι πλευρικές τους επιφάνειες με τους απαιτούμενους ανεμοφράχτες να δημιουργηθούν πλεονεκτικοί χώροι εκτόνωσης με καθιστικά. Τα ισόγεια δωμάτια εκτονώνονται όλα σε αυλές και ημιυπαίθριους χώρους, ενώ τα δωμάτια σε όροφο έχουν όλα εξώστες ανά δύο δωμάτια.

Πίνακας: Προτεινόμενες όψεις Κτίριο Α (1,2)

Τμήμα	Σχέδιο
Κάτοψη Ισογείου	
Κάτοψη Α΄ ορόφου	
Κάτοψη Β΄ ορόφου	
Κάτοψη Γ΄ ορόφου	
Κάτοψη Δώματος	

Τομές

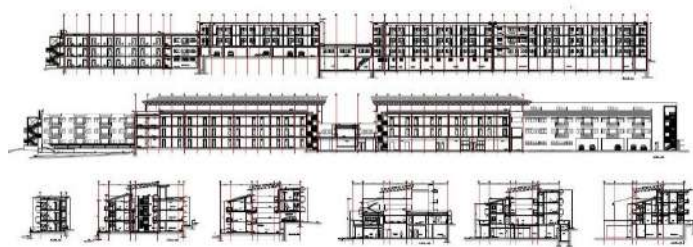

Όψεις

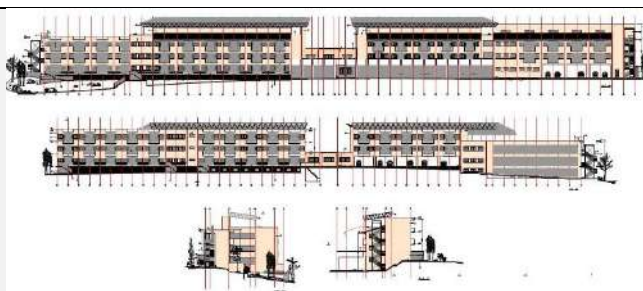

Ανατολική όψη

**Κτίριο A (4) και A (9)**

Τα κτίρια A (4) και (9) θα είναι πανομοιότυπα και χωροθετούνται νότια του νοητού άξονα μεταξύ των κτιρίων A (1,2) και B, έχουν ενιαία λογική στο σχεδιασμό τους και ενιαία μορφολογική αντιμετώπιση. Αποτελούν κτίρια αμιγούς κατοικίας, είναι διώροφα με υπόγειο, με 20 δωμάτια ανά όροφο, που διατάσσονται ανά 10 εκατέρωθεν ενός κοινοχρήστου διαδρόμου. Η διάταξη συμπληρώνεται από μια κουζίνα για 20 φοιτητές ανά επίπεδο, που διατάσσεται στη μια άκρη της κάθε κάτοψης και από τους απαραίτητους βοηθητικούς χώρους, λινοθήκη και WC AMEA στο ισόγειο, λινοθήκη και χώρος υγιεινής καθαριστριών στον όροφο και χώρος γραφείου στο υπόγειο.

Πίνακας: Λειτουργικά χαρακτηριστικά Κτίριο A (4) και A (9)

Κτίρια A (4) και A (9)	Αριθμός χώρων	Απαιτούμενη επιφάνεια	Σύνολο
Κοινοχρηστοί χώροι	2	80	160
Τουαλέτες επισκεπτών	1	10	20
Κουζίνα φοιτητών	2	60	120
Κοινοχρηστοί χώροι ορόφων	2	158	316
Μονόκλινα Διαμερίσματα	40	560	1120
Χώροι ΗΜ εγκαταστάσεων	2	190	380
Αποθήκη Βοηθητικών χρήσεων	2	20	40

Χώροι Εξυπηρέτησης Προσωπικού	1	15	30
Σύνολο Χώρων		1.093	2.186

Τα ανωτέρω κτίρια έχουν δώματα που προεξέχουν περιμετρικά έξω από το περίγραμμα του κτιρίου, δημιουργώντας έτσι μια στεγασμένη περιμετρική αυλή για τα δωμάτια του ισογείου. Τα δωμάτια του ορόφου έχουν εξώστες ανά 2 δωμάτια, μέσα στον ημιυπαίθριο χώρο που δημιουργεί το εν λόγω στέγαστρο. Η κατακόρυφη σύνδεση γίνεται από 2 εξωτερικά κλιμακοστάσια, το ένα των οποίων φθάνει μέχρι τη στάθμη του υπογείου, που βρίσκονται οι Η/Μ χώροι του κάθε κτιρίου.

Πίνακας: Προτεινόμενες όψεις Κτίριο Α (4,9)

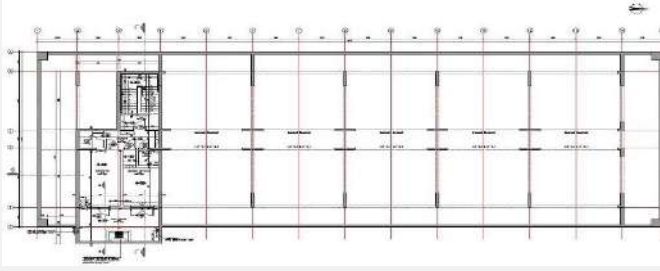
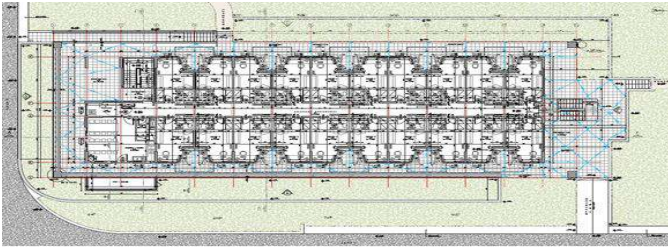
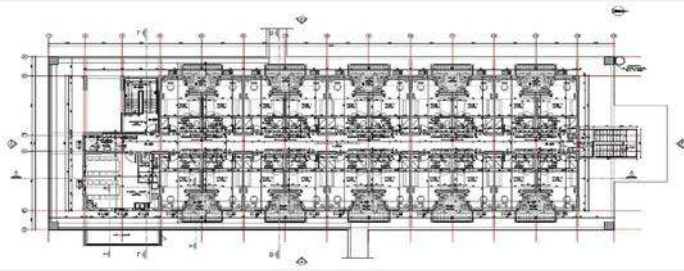
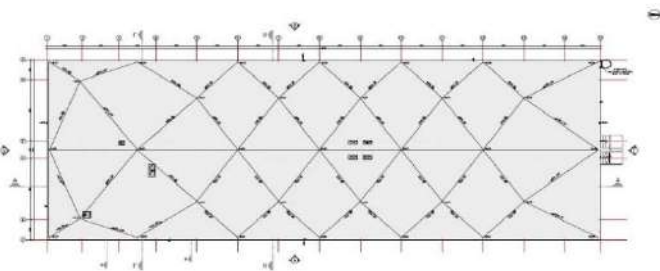
Τμήμα	Σχέδιο
Κάτοψη Υπογείου	
Κάτοψη Ισογείου	
Κάτοψη Α' ορόφου	
Κάτοψη Δώματος	

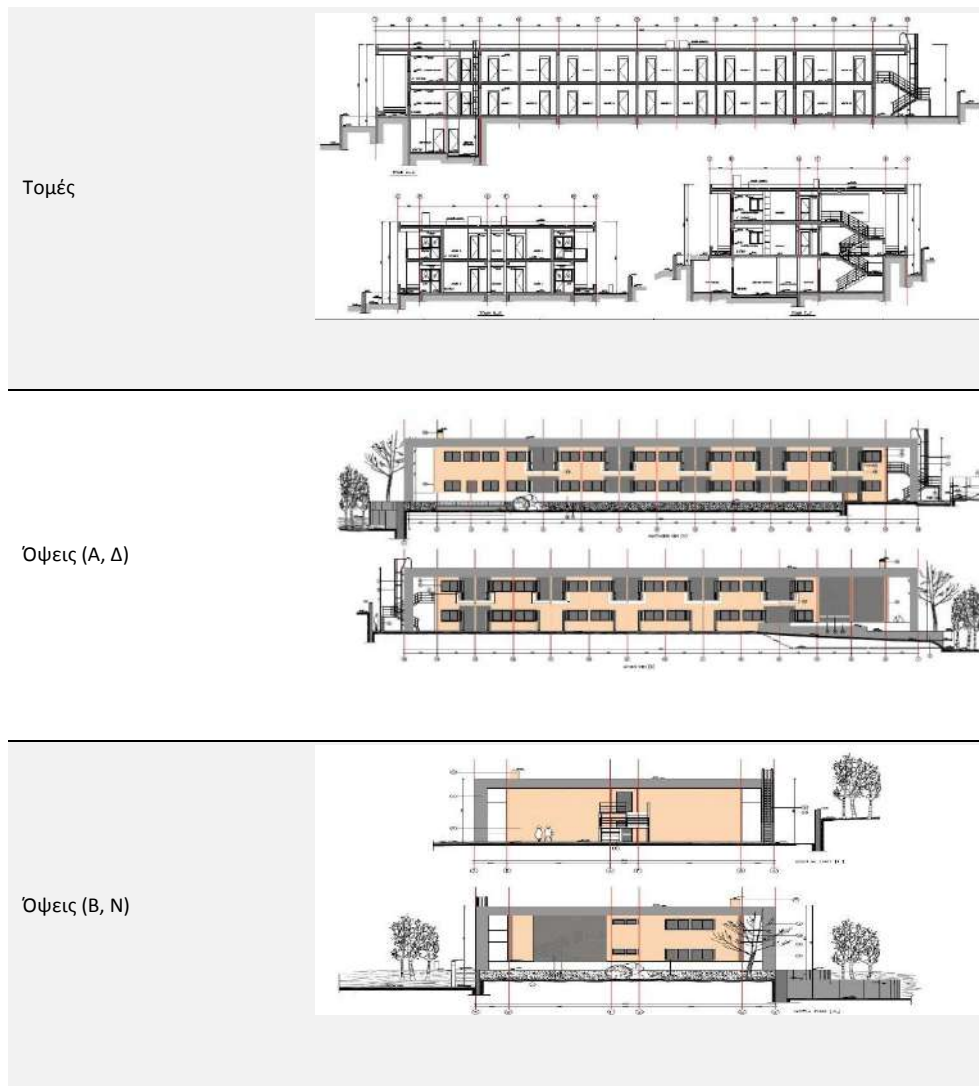

Κτίριο Β

Το κτίριο Β είναι το μόνο κτίριο που τοποθετείται κάθετα στην κατεύθυνση χωροθέτησης των λοιπών κτιρίων και εμβολίζει το συγκρότημα σαν σφήνα. Αποτελείται από ισόγειο και 3 ορόφους, περιλαμβάνει 99 δωμάτια (διαμερίσματα), 5 κουζίνες των 20 φοιτητών η καθεμία και τους απαραίτητους βοηθητικούς χώρους (λινοθήκες, γραφείο, καθαρίστριες), όλα κατανομημένα έτσι ώστε να εξυπηρετούν ορθολογικά τα δωμάτια. Τέσσερα από τα δωμάτια του ισογείου προορίζονται για τη στέγαση των ΑΜΕΑ όλου του συγκροτήματος, ενώ τέσσερα δωμάτια του Γ ορόφου προορίζονται για την φιλοξενία του εκτός έδρας προσωπικού του πανεπιστημίου.

Το κτίριο έχει σχήμα επιμήκες και επειδή αναπτύσσεται κόντρα στην κλίση του εδάφους, έχει σκαλωτή διάταξη από όροφο σε όροφο. Η στέγασή του σχεδιάζεται να γίνεται με δίρριχτες στέγες με κεραμίδια.

Πίνακας: Λειτουργικά χαρακτηριστικά Κτίριο Β



Κτίριο Β	Αριθμός χώρων	Απαιτούμενη επιφάνεια
Αίθουσα υποδοχής	2	50
Κοινόχρηστοι χώροι	5	275
Αίθουσα πολλαπλών χρήσεων	3	126
Τουαλέτες επισκεπτών	10	70

Mini Market	1	26
Κουζίνα φοιτητών	7	280
Κοινόχρηστοι χώροι ορόφων	8	448
Μονόκλινα Διαμερίσματα	95	1.425
Διαμερίσματα ΑΜΕΑ	4	64
Χώροι ΗΜ εγκαταστάσεων	9	630
Αποθήκη Βοηθητικών χρήσεων	5	325
Χώροι Εξυπηρέτησης Προσωπικού	7	210
Σύνολο Χώρων		3.929

Το κτίριο εκτός από δωμάτια ύπνου στεγάζει και χώρους κοινοχρήστων λειτουργιών. Έτσι, στον τρίτο όροφο του κτιρίου, διατάσσονται 2 αίθουσες παιχνιδιών, 2 μονάδες πλυντηρίων, τα γραφεία της γραμματείας, τα γραφεία της φοιτητικής μέριμνας, το mini-market και μια αίθουσα καθιστικού.

Η είσοδος στους παραπάνω χώρους γίνεται από την στάθμη του Β΄ ορόφου, όπου υπάρχει είσοδος με υποδοχή και κλιμακοστάσιο, που συσχετίζεται με την κεντρική υποδοχή του κτιρίου Α1-Α2, μέσω υπαίθριου διαδρόμου διαμορφωμένου με αναβαθμούς.

Πίνακας: Προτεινόμενες όψεις Κτίριο Β

Τμήμα	Σχέδιο
Κάτοψη Ισογείου	
Κάτοψη Α΄ ορόφου	

Κάτοψη Β' ορόφου



Κάτοψη Γ' ορόφου



Κάτοψη Δώματος



Τομές



Τομές

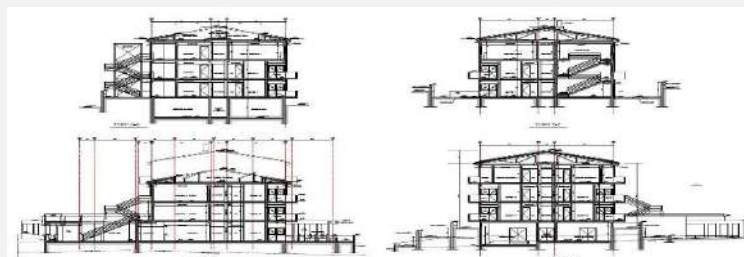

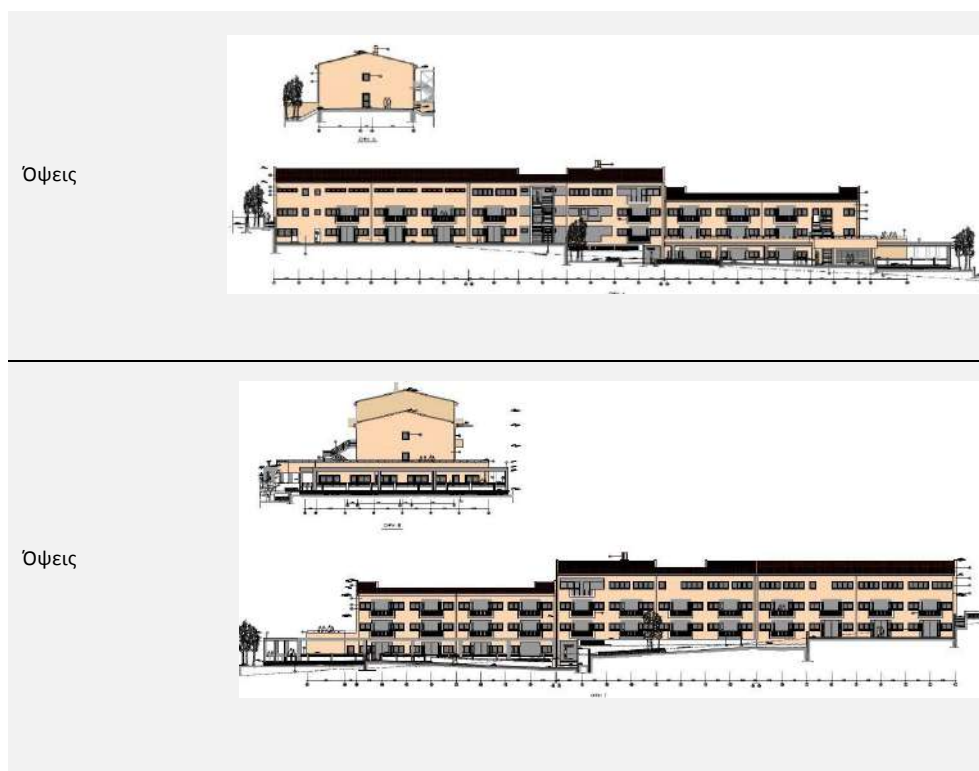

Αλεξανδρούπολη – Χώρος Σίτισης

Για τις ανάγκες κάλυψης των χώρων σίτισης του Πανεπιστημίου, θα κατασκευαστεί φοιτητικό εστιατόριο 1.500 ατόμων για την εξυπηρέτηση των φοιτητών που φοιτούν και διαμένουν στην Αλεξανδρούπολη αλλά και του εκπαιδευτικού προσωπικού. Θα κατασκευαστεί εντός της Πανεπιστημιούπολης Αλεξανδρούπολης, και θα γειτνιάζει με τη ζώνη χρήσης φοιτητικών κατοικιών, σίτισης κλπ..

Πίνακας 1: Κτιριολογική διάταξη του χώρου σίτισης Αλεξανδρούπολης

Τμήμα	Εμβαδόν
Α' όροφος	1.546,40
Β' όροφος	2.159,00
Λοιποί χώροι	71,35
Συνολικό εμβαδόν κτιριακών εγκαταστάσεων	3.776,75

Ο χώρος 20 περίπου στρεμμάτων στην Πανεπιστημιούπολη Αλεξανδρούπολης, στον οποίο θα ανεγερθούν οι κτιριακές εγκαταστάσεις του εστιατορίου αφορά ένα οικόπεδο ανωφερές από Νότο προς Βορρά, με θέα προς Νότο μέχρι τη θάλασσα. Ανατολικά εφάπτεται οδού και η κλίση του προς Δυσμάς σύντομα γίνεται κατωφερική. Εκμεταλλευόμενοι τις παραπάνω κλίσεις, έγινε προσπάθεια οφέλους ως προς τη δημιουργία χώρων υπογείων με όσο το δυνατό λιγότερες εκσκαφές (βραχώδες έδαφος) και που μάλιστα αυτοί οι χώροι κατά την αντίθετη πλευρά παρουσιάζονται ισόγειοι.

Ένας τέτοιος χώρος είναι η καφετερία με θέα προς το Νότο και βοηθητικοί χώροι του εστιατορίου προς Δυσμάς (είσοδος υπηρεσίας, χώροι τροφοδοσίας, αποθήκες, ψυγεία) που για του πιο πάνω λόγους βγαίνουν στη δυτική όψη ισόγειοι και έτσι διευκολύνεται ο ανεφοδιασμός, ενώ στην ανατολική (πρόσοψη) υπόγειοι. Πάνω από τους χώρους αυτούς βγαίνουν οι λοιποί βοηθητικοί χώροι που στη πρόσοψη εμφανίζονται ισόγειοι, υποβαθμισμένοι οπτικά, αφού συγκεντρώνονται σε ένα απλό μονώροφο κτίριο που μάλιστα κατά ένα μέρος καλύπτεται από φυσικό λοφίσκο που δημιουργείται μπροστά του.

Πίνακας: Λειτουργική διάταξη χώρου σίτισης

Είδος χώρου Α΄ στάθμης	Απαιτούμενη επιφάνεια
Χώρος νιπτήρων, τουαλετών ανδρών	
Χώρος νιπτήρων, τουαλετών γυναικών	94,00
Χώρος υγιεινής ΑΜΕΑ	
Αποθήκες ξηρών τροφίμων	
Αποθήκες οπωρολαχανικών	380,00
Ψυγείο	
Είσοδος υπηρεσίας	140,60
Αποθήκη επίπλων	108,00
Κεντρικές εγκαταστάσεις Η/Μ	410,00
Καφετέρια	134,50
Βοηθητικοί χώροι καφετέριας	90,00
Χώροι κυκλοφορίας, τοίχοι	189,30
Σύνολο Χώρων Α΄ Στάθμης	1.546,40

Η Α΄ στάθμη συμπεριλαμβάνει την καφετέρια, αποθήκες, ψυγεία και βοηθητικούς χώρους ενώ στη Β΄ στάθμη θα εγκατασταθεί η αίθουσα εστιατορίου και καθηγητών τα γραφεία μαγειρεία, αποθήκες, ιματιοθήκες και ντους / τουαλέτες.

Πίνακας 2: Λειτουργική διάταξη χώρος σίτισης

Είδος χώρου Β΄ στάθμης	Απαιτούμενη επιφάνεια
Αίθουσα Εστιατορίου	586,60
Αίθουσα Καθηγητών	75,00
Είσοδος, ταμείο, έλεγχος	320,00
Γραφείο γραμματείας	96,04
Μαγειρείο	501,41
Απορρίμματα	46,00
Αποθήκη ημέρας	19,45
Τραπεζαρία προσωπικού	46,00
Ιματιοθήκη ανδρών	
Ιματιοθήκη γυναικών	98,00
Ντους, τουαλέτες ανδρών	
Ντους, τουαλέτες γυναικών	
Αποθήκη πιατικών, γυαλικών	51,60
Αποθήκη συσκευών κουζίνας	63,40
Χώροι κυκλοφορίας, τοίχοι	255,50
Σύνολο Χώρων Β΄ Στάθμης	2.159,00

Βασικός χώρος του Εστιατορίου είναι η αίθουσα φαγητού και γι' αυτό της δόθηκε κυρίαρχη μορφή. Εξάλλου είναι αυτή που καθορίζει τον χαρακτήρα του κτιρίου και του εστιατορίου. Εφόσον προορίζεται κυρίως για φοιτητές επιλέχθηκαν σύγχρονα υλικά και μοντέρνα μεταλλική κατασκευή, με επικάλυψη χωροδικτύωμα, και διαγώνια διαφώτιστη λωρίδα (skylight) με πολυκαρβονικό υλικό. Ψευδοροφή θα καλύπτει την λουπή οροφή εκτός της λωρίδας ενώ ο φωτισμός θα είναι άμεσος και έμμεσος και η διαφωτιστική λωρίδα θα φωτίζεται από προβολείς στηριγμένους στο χωροδικτύωμα.

Το τετράγωνο σχήμα της αίθουσας δίνει ευχέρεια πιο στενής επαφής των σπουδαστών, ενώ δύο διαγώνια υπερυψωμένα τμήματα φαγητού (κατά την διεύθυνση της διαφωτιστής λωρίδας) χωρίζουν σε επιμέρους ζώνες την αίθουσα και σπάνε την αίσθηση του απέραντου μονόχωρου επιπέδου. Τα υλικά (ψευδοροφές κλπ.) θα προβλεφθούν ηχοαπορροφητικά βάσει μελέτης σε επόμενο στάδιο.

Τα κινητά έπιπλα τοποθετούνται στο κεντρικό υπερυψωμένο τμήμα της αίθουσας ενώ τα σταθερά περιμετρικά του χώρου αυτού έτσι ώστε όταν αφαιρεθούν τα κινητά να μπορούν να δημιουργήσουν ελεύθερο χώρο σε συνέχεια με τον χώρο των καθηγητών για ορισμένες εκδηλώσεις. Επίσης δημιουργείται χώρος ιδιαίτερος εκτός της κύριας αίθουσας για τους Καθηγητές με δυνατότητα επέκτασης προς αυτήν. Το συγκρότημα της εισόδου τονίζεται από το κυλινδρικό τμήμα του και την επένδυση από γυμνό τούβλο, ενώ το εσωτερικό κυκλικό αίθριο δίνει φως και καθορίζει την πορεία.

Ο χώρος του parking ορίστηκε στην Βορεινή πλευρά που παρουσιάζεται μικρότερη υψομετρική διαφορά με την στάθμη τοποθέτησης του εστιατορίου. Η είσοδος στον χώρο αυτό καθορίστηκε από το πλάτωμα που δημιουργεί η οδική αρτηρία πριν τον πεζόδρομο, που προβλέπεται στην Βόρεια πλευρά του οικοπέδου, ώστε κατά την είσοδο τους τα οχήματα αυτά να μην δημιουργούν πρόβλημα στην κυκλοφορία του δρόμου. Εξάλλου στο σημείο αυτό, εξασφαλίζεται ορατότητα και έλεγχος στην μικρή όψη του δρόμου, τόσο στους εισερχόμενους, όσο και στους εξερχόμενους. Βεβαίως θεωρείται ότι η φωτεινή σήμανση του δρόμου στο σημείο εισόδου θα καταστεί απαραίτητη για την απόλυτη ασφάλεια της κυκλοφορίας. Από τον χώρο parking εξάλλου δίνεται η δυνατότητα στους πεζούς σπουδαστές που κυκλοφορούν στον πεζόδρομο να εισέλθουν στο χώρο, και μέσω ραμπών να κατευθυνθούν στην είσοδο του εστιατορίου.

Οι χώροι υγιεινής των εστιαζόμενων είναι στην στάθμη της καφετέρας, δηλαδή μία στάθμη κάτω του εστιατορίου αλλά εξασφαλίζονται 2 WC για κάθε φύλο καθώς και για ΑΜΕΑ στο ίδιο επίπεδο (εστιατορίου). Σε περίπτωση μη λειτουργίας του εστιατορίου είναι δυνατός ο αποκλεισμός του με κλείσιμο εισόδου στο υπόγειο, που όμως μένουν εκτός οι χώροι υγιεινής για την χρήση τους από την καφετέρα.

Στην είσοδο υπηρεσίας (στάθμη Α) είναι ο αποθηκάριος και το λογιστήριο. Στην ίδια στάθμη βρίσκονται, οι αποθηκευτικοί τους χώροι και τα ψυγεία, καθώς και ανελκυστήρας με τον οποίο τα τρόφιμα ημέρας μπορούν να φθάνουν στα μαγειρεία ή στην αποθήκη ημέρας. Και οι δύο χώροι βρίσκονται δίπλα στον ανελκυστήρα (στάθμη Β). Στην στάθμη Β υπάρχουν αποθήκες μόνο πιατικών-υαλικών για εκδηλώσεις και συσκευών μηχανών κουζίνας που η χρήση τους δεν είναι συχνή. Η λειτουργία της κουζίνας έχει μελετηθεί για 4.000 μερίδες ημερησίως. Το ύψος του μαγειρείου είναι καθαρό 3.50 μ. που επαρκεί για το σύστημα απαγωγής αέρα και δημιουργίας ενδοδαπέδιων καναλιών απορροής υδάτων. Στην στάθμη Β δημιουργείται είσοδος προσωπικού μαγειρείου. Οι υατιοθήκες και οι χώροι υγιεινής βρίσκονται κοντά στην είσοδο αυτού και το μαγειρείο.

Πίνακας: Προτεινόμενες όψεις χώρος σίτισης

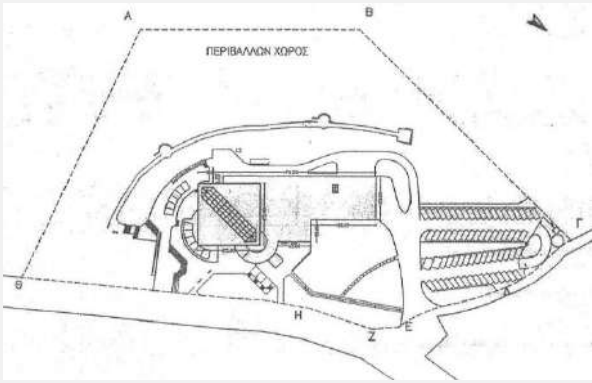
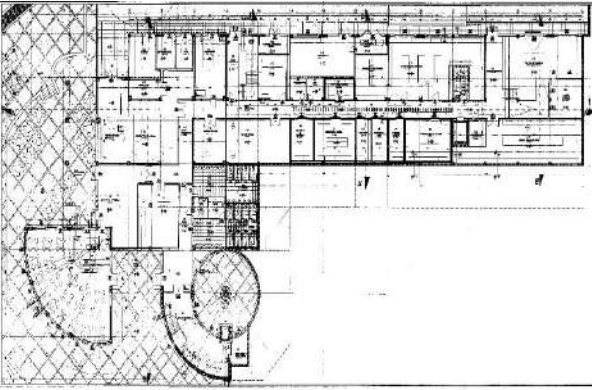
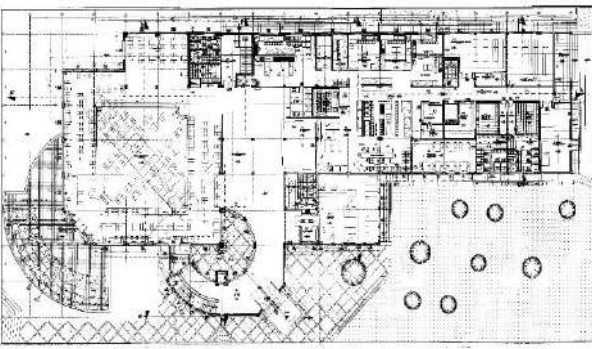
Τμήμα	Σχέδιο
Διάταξη Κτιρίου εστιατορίου Αλεξανδρούπολης στο οικόπεδο	 A site plan showing the layout of a restaurant building on a plot. The plot is bounded by points A, B, Γ, Δ, Ε, Ζ, Η. The building is centrally located, with a semi-circular area labeled 'ΠΕΡΙΒΑΛΛΟΝ ΧΩΡΟΣ' (Surrounding Area) above it. A north arrow is present in the top right corner.
Κάτοψη Α' Στάθμης	 A detailed architectural floor plan of the first floor. It shows a long, rectangular building with various rooms, corridors, and service areas. There are two circular structures on the left side of the main building.
Κάτοψη Β' Στάθμης	 A detailed architectural floor plan of the second floor. It shows a similar layout to the first floor but with different room divisions and features, including several circular tables or structures on the right side.

Κάτοψη Γ' Στάθμης

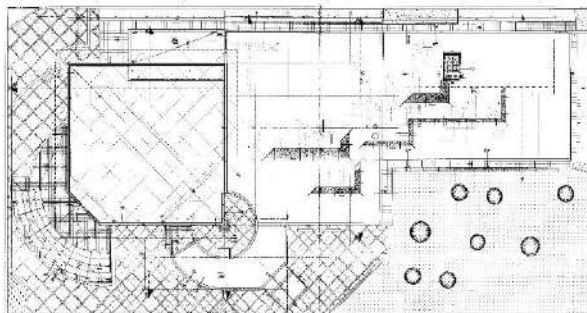

Αλεξανδρούπολη – Κατοικίες

Η κατασκευή πανεπιστημιακών κατοικιών προτείνεται να πραγματοποιηθεί σχετικά κοντά στη ζώνη όπου έχουν προβλεφθεί οι Φοιτητικές κατοικίες, εντός της Πανεπιστημιούπολης Αλεξανδρούπολης. Οι κατοικίες θα εξυπηρετούν καθηγητές από την Ελλάδα ή το εξωτερικό (διαφορετικών βαθμίδων) οι οποίοι διδάσκουν στα Τμήματα του Δ.Π.Θ. Οι ίδιοι θα έχουν τη δυνατότητα να ζουν εκεί που ασκείται η ακαδημαϊκή τους ιδιότητα, με αποτέλεσμα να βρίσκονται συνεχώς κοντά στους φοιτητές στηρίζοντας το Πανεπιστήμιο, προάγοντας τη συνεργασία, και δίνοντας περισσότερο χρόνο στην εξέλιξη και πρόοδο της εκπαίδευσης. Σημαντική θα είναι επίσης η αλληλεπίδραση με συναδέλφους και η συλλογική συμβίωση, παράγοντες που έμμεσα θα βοηθήσουν και θα ενισχύσουν την ακαδημαϊκή σκέψη.

Πίνακας: Κτιριολογική διάταξη των Πανεπιστημιακών κατοικιών Αλεξανδρούπολης

Τμήμα	Χρήσεις	Εμβαδόν
Ισόγειο	κουζίνα, w.c, καθιστικό, αποθήκη	660,00
Α όροφος	1 υ/δ με λουτρό, 3 υ/δ, διάδρομοι	780,00
Συνολικό εμβαδόν		1.440,00

Οι κατοικίες θα είναι οργανωμένες σε ανεξάρτητο συγκρότημα δώδεκα (12) κατοικιών το οποίο θα απαρτίζεται από τρία τμήματα των τεσσάρων (4) κατοικιών, και καθ' αυτόν τον τρόπο οι δώδεκα (12) κατοικίες θα δημιουργούν ένα χωρικό δίκτυο, που εν τέλει στο σύνολο θα εμφανίζεται ως μια ενότητα μικρού οικισμού. Οι κύριοι χώροι της κάθε κατοικίας θα μοιράζονται σε ισόγειο και Α όροφος. Στο ισόγειο θα βρίσκονται οι κύριες ζώνες διημέρευσης, κουζίνα, καθιστικό, w.c, και κάποιες βοηθητικές χρήσεις, ενώ στον όροφο θα βρίσκονται οι χώροι ύπνου με λουτρά και ζώνες κίνησης. Στο όλο συγκρότημα ο ευρύτερος περιβάλλον χώρος θα αποτελεί τον πιο σημαντικό παράγοντα στη διαβίωση και κατ' επέκταση αισθητικά, για αυτό τον λόγο προτείνεται να «εισβάλλει» μέσα στο δίκτυο των κατοικιών ώστε το φυσικό περιβάλλον να κυριαρχήσει έναντι του χτισμένου, κάτι που προσδίδει ηρεμία και μέσον ατομικής συγκέντρωσης.

Πίνακας 3: Κατανομή των χώρων των πανεπιστημιακών κατοικιών

Είδος χώρου	Αριθμός χώρων	Απαιτούμενη επιφάνεια
Κατοικίες τουλάχιστον 4 ατόμων	12	120,00
Σύνολο Χώρων		1.440,00

Οι κατοικίες θα είναι οργανωμένες σε ανεξάρτητο συγκρότημα δώδεκα (12) κατοικιών το οποίο θα απαρτίζεται από τρία τμήματα των τεσσάρων (4) κατοικιών, και καθ' αυτόν τον τρόπο οι δώδεκα (12) κατοικίες θα δημιουργούν ένα χωρικό δίκτυο, που εν τέλει στο σύνολο θα εμφανίζεται ως μια

ενότητα μικρού οικισμού. Οι κύριοι χώροι της κάθε κατοικίας θα μοιράζονται σε ισόγειο και 'Α όροφο. Στο ισόγειο θα βρίσκονται οι κύριες ζώνες διημέρευσης, κουζίνα, καθιστικό, wc, και κάποιες βοηθητικές χρήσεις, ενώ στον όροφο θα βρίσκονται οι χώροι ύπνου με λουτρά και ζώνες κίνησης. Στο όλο συγκρότημα ο ευρύτερος περιβάλλον χώρος θα αποτελεί τον πιο σημαντικό παράγοντα στη διαβίωση και κατ' επέκταση αισθητικά, για αυτό τον λόγο προτείνεται να «εισβάλλει» μέσα στο δίκτυο των κατοικιών ώστε το φυσικό περιβάλλον να κυριαρχήσει έναντι του χτισμένου, κάτι που προσδίδει ηρεμία και μέσον ατομικής συγκέντρωσης. Οι πανεπιστημιακές κατοικίες θα χωροθετηθούν εντός της Πανεπιστημιούπολης Αλεξανδρούπολης, και θα γειτνιάζουν τρόπον τινά με τις Φοιτητικές κατοικίες.

Πίνακας 4:Προτεινόμενες όψεις κατοικιών

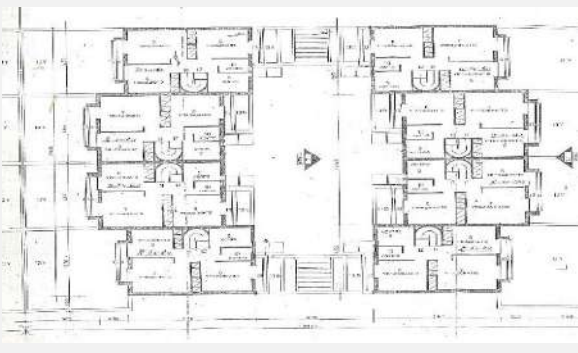
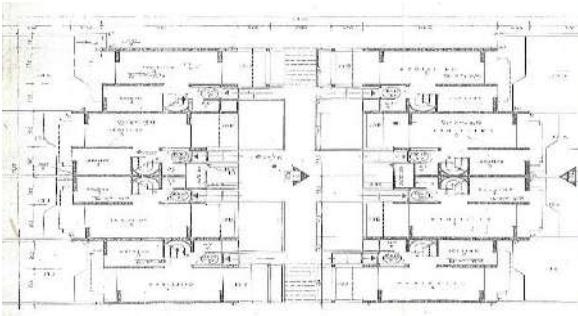
Τμήμα	Σχέδιο
Ενδεικτικές κατόψεις	
Ενδεικτικές κατόψεις	

3. Πανεπιστημιούπολη Κομοτηνής

Στην Πανεπιστημιούπολη Κομοτηνής έχει γίνει η πρόβλεψη για την κατασκευή φοιτητικών εστίων, χώρου σίτισης, κεντρικής βιβλιοθήκης, πανεπιστημιακών κατοικιών και ξενώνων φιλοξενίας. Η κατασκευή των εγκαταστάσεων θα εκτονώσει το πρόβλημα στέγασης και φοίτησης των φοιτητών και του εκπαιδευτικού προσωπικού. Παράλληλα θα μπορεί να προσελκύσει και υψηλών προδιαγραφών εκπαιδευτικό και ερευνητικό προσωπικό από την Ελλάδα και το εξωτερικό καθώς η παροχή των προσφερόμενων εκπαιδευτικών υπηρεσιών και των υπηρεσιών διαμονής και σίτισης θα γίνονται με τρόπο δομημένο και συγκεντρωτικό.

Κομοτηνή – Φοιτητικές Εστίες

Οι κτιριακές εγκαταστάσεις των φοιτητικών κατοικιών θα ανεγερθούν τμηματικά στο Βορειοανατολικό άκρο στην Πανεπιστημιούπολη Κομοτηνής και στο 5ο χλμ. της επαρχιακής οδού Κομοτηνής – Ασωμάτων. Σε πρώτη φάση θα ανεγερθούν τα Κτίρια 1 & 2, τμήμα του συνολικού κτιριακού συγκροτήματος. Τα κτίρια θα έχουν μονόκλινα δωμάτια, δίκλινα δωμάτια και δωμάτια Α.Μ.Ε.Α., καθώς και χώρους εξυπηρέτησης, βοηθητικούς χώρους και υπόγειο χώρο. Η συνολική κτιριολογική διάταξη των δύο κτιρίων του συγκροτήματος των φοιτητικών εστίων, περιγράφεται στον παρακάτω πίνακα:

Πίνακας: Κτιριολογική διάταξη των κτιρίων του συγκροτήματος φοιτητικών εστών

Τμήμα	Χρήσεις	Εμβαδόν
Μονόκλινα Δωμάτια	Στέγαση	4.082,60
Δίκλινα Δωμάτια	Στέγαση	407,00
Δωμάτια Α.Μ.Ε.Α.	Στέγαση	141,60
Χώροι εξυπηρέτησης	Γραφεία / Αίθουσες προσωπικού / Αποθήκες / Πρώτες βοήθειες κ.λπ.	516,70
Βοηθητικοί χώροι	Καθιστικό / Κουζίνα / Διάδρομοι	4.519,46
Υπόγεια	Βοηθητικοί Χώροι / Αποθήκες/ Εγκαταστάσεις Η/Μ / Πλυντήρια κ.λπ.	3.551,80
Συνολικό εμβαδόν		13.219,16

Η συνολική έκταση του οικοπέδου στο οποίο θα γίνει η εγκατάσταση είναι 56.000 τ.μ. και υπάρχει υψομετρική διαφορά από Βορά προς Νότο περίπου 4 μέτρων. Στην βόρεια πλευρά του οικοπέδου υπάρχουν βουνά και μικρά άλση αμυγδαλιάς. Από την γεωτεχνική μελέτη που έχει εκπονηθεί στο παρελθόν για το συγκεκριμένη έκταση προκύπτει ότι είναι σχεδόν επίπεδη με σχετικά ήπιες κλίσεις και καλύπτεται από τεταρτογενής αποθέσεις, η στάθμη του υπόγειου νερού αναμένεται σε βάθος 4,0 έως 5,0 m από την σημερινή επιφάνεια του εδάφους.

Τα κτίρια που πρόκειται να κατασκευαστούν βάσει της παραπάνω μελέτης αποτελούνται από υπόγειο, ισόγειο και δύο (2) ορόφους, κατά το μεγαλύτερο τμήμα τους. Η εσωτερική διαμόρφωση του κτιρίου έχει μελετηθεί και σχεδιαστεί λαμβάνοντας υπόψη τους παρακάτω παράγοντες: Χρήση του «modular» σχεδιασμού για την δημιουργία ενός ευμετάβλητου σχήματος, Μέγιστος βαθμός χρήσης των βασικών χώρων του κτιρίου, ικανοποιώντας παράλληλα τις απαιτήσεις του πελάτη, Ενσωμάτωση όλων των δωματίων για άτομα με ειδικές ανάγκες στο ισόγειο για εύκολη πρόσβαση. Πρόβλεψη πρόσβασης σε εξωτερικούς χώρους και μπαλκόνια για όλα τα δωμάτια, Η συνολική δυναμικότητα των δύο κτιρίων θα είναι 350 φοιτητές (280 μονόκλινα και 22 δίκλινα δωμάτια καθώς και 8 δωμάτια ΑΜΕΑ).

Καθένα από τα δύο κτίρια εξυπηρετείται από ένα ανελκυστήρα ατόμων στην κεντρική είσοδο, ενώ είναι διαχωρισμένο σε τμήματα, τα οποία εξυπηρετούνται από τη δική τους δευτερεύοντα είσοδο, κλιμακοστάσιο, κοινόχρηστο χώρο, τουαλέτα αναπήρων και αποθηκευτικούς χώρους. Ράμπες κλίσης 1:12 και κατάλληλο φάρδος σε διαδρόμους και πόρτες έχει χρησιμοποιηθεί για την πρόσβαση ατόμων με ειδικές ανάγκες. Όλα τα υπνοδωμάτια έχουν τουαλέτες με νιπτήρα και ντουζιέρα καθώς και πρόσβαση σε μπαλκόνι. Υπάρχουν τέσσερα υπνοδωμάτια για άτομα με ειδικές ανάγκες στο ισόγειο κάθε κτιρίου (8 στο σύνολο). Οι χώροι εξυπηρέτησης θα στεγάζονται στο ισόγειο του Κτιρίου 1 και θα αποτελούνται συνολικά από έξι (6) γραφεία υπηρεσιών όπως ασφάλεια, μέριμνα, καθαριότητας κ.α.

Επίσης, στο υπόγειο του Κτιρίου 1 στεγάζονται οι μηχανολογικές εγκαταστάσεις, τα κεντρικά πλυντήρια, οι κεντρικοί και γενικοί αποθηκευτικοί χώροι και επιπλέον βοηθητικοί χώροι του συγκροτήματος των φοιτητικών εστών. Τα εν λόγω κτίρια συνδέονται μεταξύ τους με υπόγειους διαδρόμους για την πρόσβαση και συντήρηση όλων των δικτύων υποδομής. Οι πλήρως στεγανοί υπόγειοι διάδρομοι έχουν εσωτερικές διαστάσεις 1.5 X 2m και είναι εξοπλισμένοι με φρεάτιο συγκέντρωσης νερού, αντλία αναρρόφησης, εξαερισμό και καταπακτές εξόδου διαφυγής.

Πίνακας 5:Λειτουργικά χαρακτηριστικά Κτίριου 1 Κατοικίες και Χώροι εξυπηρέτησης

Είδος Χώρου	Επιφάνεια (τ.μ.)	Αριθμός Χώρων	Σύνολο ανά Κτίριο (τ.μ.)
Μονόκλινα	13,70	130	1.781,00
Δίκλινα	18,50	11	203,50

Δωμάτια ΑΜΕΑ	17,70	4	70,80
Μερικό σύνολο δωματίων:		145	2.055,30
Αίθουσα καθιστικού -παιχνιδιών (Ισόγειο)	59,90	4	239,60
Αίθουσα καθιστικού (Α&Β όροφος)	45,10	6	270,60
Κουζίνα	13,90	10	139
Μερικό σύνολο:			649,20
Βοηθητικοί χώροι1 - Εσωτ. Τοιχοποιία	-	-	591,68
Μερικό σύνολο:			591,68
Διάδρομοι (Ισόγειο)	414,00	-	414,00
Διάδρομοι (Α' όροφος)	389,60	-	389,60
Διάδρομοι (Β' όροφος)	217,20	-	217,20
Μερικό σύνολο:			1.020,80
Γραφείο προσωπικού ασφαλείας	126,20	1	126,20
Κλειστό γραφείο Προϊσταμένου	24,20	1	24,20
Αποδυτήρια - χώρος ερμαρίων	23,70	2	47,40
Πρώτες Βοήθειες	23,70	1	23,70
Αίθουσα προσωπικού	23,70	3	71,10
Αποθήκη	9,30	3	27,90
Γραφείο φοιτητικού συλλόγου/φοιτητικής μέριμνας	63,20	1	63,20
Κλειστά γραφεία προσωπικού	15,40	3	46,20
Τουαλέτες	35,50	6	213
Μερικό σύνολο:			516,70
Σύνολο μικτής εσωτερικής επιφάνειας Κτιρίου 1:			4.833,68
Η/Μ εγκαταστάσεις/βοηθητικοί χώροι	1.142,90	-	1.142,90
Αποθήκη απορριμμάτων	47,10	-	47,10
Λινοθήκη Χρησιμοποιούμενων Κλινοσκεπασμάτων	46,10	-	46,10
Λινοθήκη Καθαρών Κλινοσκεπασμάτων	95,10	-	95,10
Κεντρικά πλυντήρια	126,20	-	126,20
Αποθήκη Επίπλων	255,40	-	255,40
Αποθήκη ειδών καθαρισμού	63,10	-	63,10
Συνολική Επιφάνεια Υπογείου:			1.775,90

Η κατασκευή των δύο κτιρίων των φοιτητικών εστιών, στην Πανεπιστημιούπολη Κομοτηνής, βασίζεται σε τμήμα υφιστάμενης μελέτης, η οποία όμως πρέπει να αναθεωρηθεί και να επικαιροποιηθεί. Κατά την εκπόνηση της προαναφερθείσας μελέτης, η στατική και

ηλεκτρομηχανολογική μελέτη εναρμονίστηκε πλήρως με την αρχιτεκτονική, κάνοντας χρήση ισχυόντων πρότυπων διαδικασιών συντονισμού μελέτης και ποιοτικού ελέγχου. Τα κτίρια σχεδιάστηκαν με τη πρόθεση ο χαρακτήρας τους να εναρμονίζεται με τη ντόπια αρχιτεκτονική. Η γεωτεχνική μελέτη και έρευνα που πραγματοποιήθηκε κατά τη διάρκεια της προκαταρκτικής μελέτης, έδειξε πως δεν υπάρχουν σημαντικές γεωτεχνικές συνθήκες που να επηρεάζουν τη στατική μελέτη.

Πίνακας 6:Λειτουργικά χαρακτηριστικά Κτίριου 2



Είδος Χώρου	Επιφάνεια [τ.μ.]	Αριθμός Χώρων	Σύνολο ανά Κτίριο [τ.μ.]
Μονόκλινα	13,70	168	2.301,60
Δίκλινα	18,50	11	203,50
Δωμάτια ΑΜΕΑ	17,70	4	70,80
Μερικό σύνολο δωματίων		183	2.575,90
Αίθουσα καθιστικού -παιχνιδιών (Ισόγειο)	59,90	4	239,60
Αίθουσα καθιστικού (Α&Β όροφος)	45,10	6	270,60
Κουζίνα	13,90	10	139
Μερικό σύνολο:			649,2
Βοηθητικοί χώροι1 - Εσωτ. Τοιχοποιία	-	-	587,78
Μερικό σύνολο:			587,78
Διάδρομοι (Ισόγειο)	414	-	414
Διάδρομοι (Α' όροφος)	389,60	-	389,60
Διάδρομοι (Β' όροφος)	217,20	-	217,20
Μερικό σύνολο:			1.020,80
Σύνολο μικτής εσωτερικής επιφάνειας Κτιρίου 2			4.833,68
Συνολική Επιφάνεια Υπογείου:			1.775,90

Επίσης, διασφαλίστηκε η επιλογή των κατάλληλων υλικών καθώς και μεθόδων κατασκευής του έργου, προκειμένου να εναρμονιστεί με τις τότε ισχύοντες απαιτήσεις της πολεοδομίας και των ειδικών ελληνικών κανονισμών.

Στο οικόπεδο έχει αναπτυχθεί ένα δίκτυο πεζοδρόμων, ενώ παράλληλα έχει εξασφαλιστεί η πρόσβαση οχημάτων έκτακτης ανάγκης και οχημάτων συντήρησης, στα απαραίτητα σημεία. Η προσέγγιση οχημάτων και οχημάτων έκτακτης ανάγκης θα διεξάγεται γύρω από το οικόπεδο. Το πλάτος του δρόμου και η ακτίνα έχουν σχεδιαστεί έτσι ώστε να εξυπηρετούνται οι παραπάνω χρήσεις. Η συνολική μελέτη προβλέπει πάρκινγκ 250 θέσεων για παρκάρισμα, οι οποίες έχουν καταμεριστεί κατάλληλα σε ολόκληρο το οικόπεδο και πλήρως εναρμονισμένα με τον περιβάλλοντα χώρο. Ιδιαίτερη μέριμνα έχει γίνει για την εξασφάλιση θέσεων για φοιτητές με ειδικές ανάγκες, ενώ έχει συμπεριληφθεί και η εγκατάσταση για 65 μοτοσικλέτες, συνολικά.

Όλο το συγκρότημα έχει διαμορφωθεί με στόχο την διευκόλυνση των φοιτητών με ειδικές ανάγκες και την εύκολη πρόσβαση τους με τα αναπηρικά καροτσάκια σε όλο το οικόπεδο. Ένας σταθμός για αποθήκευση απορριμμάτων έχει προβλεφθεί στο υπόγειο του κτιρίου κατοικιών & χώρων εξυπηρέτησης (Κτίριο 1). Ειδικά διαμορφωμένες εκτάσεις για φυτά, με χαμηλό κόστος συντήρησης, έχουν μελετηθεί δίπλα από τα κτίρια και εντός των κεντρικών αξόνων. Φυσικά διαμορφωμένες εκτάσεις, με χαμηλό κόστος συντήρησης, έχουν αναπτυχθεί γύρω από την περίμετρο του οικοπέδου. Επίσης υπάρχουν ειδικά διαμορφωμένα υπαίθρια αμφιθέατρα εξωτερικά των δύο κτιρίων.

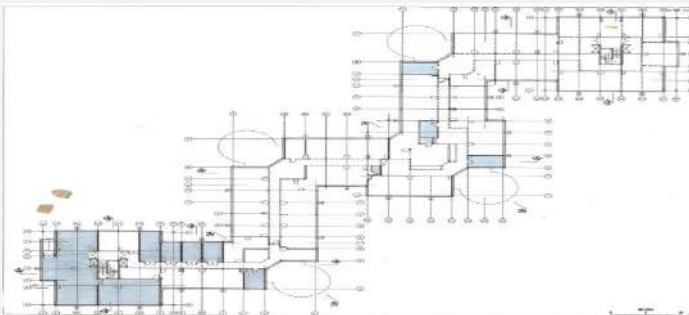
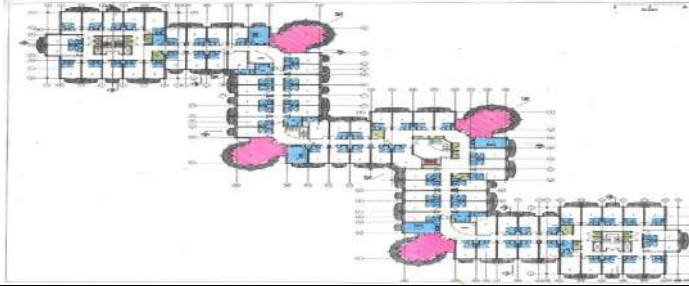
Πίνακας: Κτιριολογική διάταξη των κτιρίων του συγκροτήματος φοιτητικών εστών

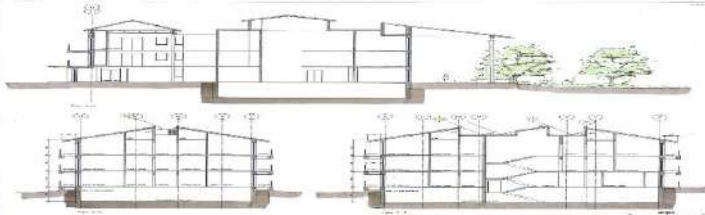
Τμήμα	Σχέδιο
Χωροθέτηση Κτιρίων	
Κάτοψη Υπογείου	
Κάτοψη 1ου Ορόφου	
Ενδεικτικές Όψεις	
Ενδεικτικές Τομές	

Κομοτηνή – Χώρος Σίτισης

Το Εστιατόριο στην Πανεπιστημιούπολη Κομοτηνής, όπου σιτίζονται οι οικότροφοι φοιτητές των Εστιών Κομοτηνής θα διαθέτει 2.500 καθίσματα. Το νέο εστιατόριο θα λειτουργεί συμπληρωματικά με το παλαιό για να καλύπτονται εξ ολοκλήρου οι ανάγκες σίτισης όλων των φοιτητών των Τμημάτων του Δ.Π.Θ. που εδρεύουν στην Κομοτηνή. Με την κατασκευή των νέων κτηρίων και τη μεταφορά και άλλων Τμημάτων στο χώρο της Πανεπιστημιούπολης Κομοτηνής είναι αναγκαίο να υπάρχουν οι κατάλληλες υποδομές για την κάλυψη των αναγκών σίτισης όλων των φοιτητών.



Το εστιατόριο θα ανταποκρίνεται στα νέα πρότυπα σε προδιαγραφές υγιεινής, κατασκευής, σχεδιασμού και κανονισμών, ενώ παράλληλα θα παρέχει εύκολη πρόσβαση για όλους και όλες και θα καλύπτει το πλαίσιο ενεργειακού σχεδιασμού. Οι υφιστάμενες υποδομές δεν είναι επαρκείς για το μέγεθος του Δ.Π.Θ., αλλά και ενός σύγχρονου, με διεθνείς απαιτήσεις Πανεπιστημίου. Επίσης, ο χώρος προς ανέγερση του εστιατορίου είναι εντός της Πανεπιστημιούπολης και είναι διαθέσιμος.

Πίνακας 7: Κτιριολογική διάταξη των κτιρίων του συγκροτήματος φοιτητικών εστιών

Τμήμα	Εμβαδόν (τ.μ.)
Ισόγειο	2.500,00
Α΄ όροφος	2.000,00
Υπόγειο	1.500,00
Συνολικό εμβαδόν κτιριακών εγκαταστάσεων	6.000,00

Από αυτά, όσα προαναφέρονται για την καθοριστική σημασία του Δ.Π.Θ. σε κάθε επίπεδο αυτοδιοίκησης, από τον Δήμο Κομοτηνής μέχρι την Περιφέρεια Αν. Μακεδονίας-Θράκης, ακόμη και εθνικό επίπεδο, και σε κάθε τομέα (κοινωνικό, οικονομικό, πολιτιστικό), την υπάρχουσα κατάσταση υποδομών στο Πανεπιστήμιο, τους στόχους του, τις ανάγκες που θα καλύψει το εν λόγω έργο και όσα αναλύονται παρακάτω και στη συνέχεια, είναι απόλυτα προφανής και κοινή σε όλους η σκοπιμότητα κατασκευής του προτεινόμενου έργου του εστιατορίου στην πόλη της Κομοτηνής.

Πίνακας: Ενδεικτικές εικόνες χώρου σίτισης

Τμήμα	Σχέδιο
Ενδεικτική κάτοψη	
Ενδεικτική κάτοψη	

Η αίθουσα φαγητού αποτελεί τη βασική λειτουργία του Εστιατορίου για αυτό και προτείνεται να συγκροτηθεί μια λύση που θα χωροθετεί την αίθουσα με τρόπο ώστε να κυριαρχεί οπτικά. Η κατασκευή του νέου κτιρίου θα συμμορφώνεται με τα νέα πρότυπα σε προδιαγραφές υγιεινής, κατασκευής, σχεδιασμού και κανονισμών ενώ παράλληλα θα ληφθούν υπόψη ζητήματα εύκολης προσβασιμότητας και ενεργειακού σχεδιασμού.

Οι προσβάσεις και οι ζώνες κίνησης θα είναι διακριτές και ικανές να υποστηρίξουν με τον καλύτερο δυνατό τρόπο τη συνεχή λειτουργία του Εστιατορίου το οποίο θα εξυπηρετεί συνολικά περί τα 1.500 άτομα. Εντός του κτιρίου προβλέπονται οι κυρίως χώροι φαγητού, χώροι εισόδου, χώροι τροφοδοσίας, χώροι αποθήκευσης, χώροι προετοιμασίας, χώροι εκτόνωσης, ζώνες κυκλοφορίας, χώροι υγιεινής, μαγειρεία, ζώνες διάθεσης φαγητού, ιματιοθήκες, αποθήκες, χώροι ηλεκτρομηχανολογικών εγκαταστάσεων, ημιυπαίθριοι και υπαίθριοι χώροι και πιθανός χώρος καφέ.

Κομοτηνή – Κεντρική Βιβλιοθήκη

Η Κεντρική Βιβλιοθήκη – Πολυλειτουργική Εγκατάσταση εκδηλώσεων θα κατασκευαστεί στον χώρο της Πανεπιστημιούπολης Κομοτηνής. Είναι απολύτως αναγκαία για την εξυπηρέτηση όλων των φοιτητών των Σχολών και των Τμημάτων που εδρεύουν στην Κομοτηνή, αλλά και των Καθηγητών και όλων των ενδιαφερομένων. Συγκεκριμένα, θα λειτουργεί η Βιβλιοθήκη (Βιβλιοστάσιο 150.000 τόμων και Αναγνώστηριο) στο ισόγειο η Αίθουσα υποδοχής και θα υπάρχουν Αίθουσες πολλαπλών χρήσεων και εκδηλώσεων. Επιπλέον, θα λειτουργούν Χώροι εστίασης, οι Χώροι ψυχαγωγίας, Καταστήματα κ.λπ. και στο υπόγειο οι Αποθηκευτικοί χώροι με τις ΗΜ Εγκαταστάσεις.

Πίνακας: Κτιριολογική διάταξη Κεντρικής Βιβλιοθήκης- Πολυλειτουργικής Εγκατάστασης Εκδηλώσεων

Τμήμα	Εμβαδόν (τ.μ.)
Ισόγειο	8.000
Α' όροφος	6.000
Υπόγειο	3.000
Συνολικό εμβαδόν κτιριακών εγκαταστάσεων	17.000
Υπαίθριοι χώροι	6.000

Η κεντρική Βιβλιοθήκη – Πολυλειτουργική Εγκατάσταση εκδηλώσεων, θα κατασκευαστεί στον χώρο της Πανεπιστημιούπολης Κομοτηνής και θα εξυπηρετεί όλους τους φοιτητές των Σχολών της περιοχής.

Πρόκειται για διώροφο κτίριο με υπόγειο, όπου στον όροφο θα υπάρχει η Βιβλιοθήκη (Βιβλιοστάσιο 150.000 τόμων – Αναγνώστηριο) στο ισόγειο η Αίθουσα υποδοχής, Αίθουσες πολλαπλών χρήσεων και εκδηλώσεων, οι Τουαλέτες επισκεπτών, οι Χώροι εστίασης, η Κουζίνα, οι Χώροι ψυχαγωγίας και τα Καταστήματα και στο υπόγειο οι Αποθηκευτικοί χώροι με τις Η/Μ Εγκαταστάσεις.

Επιπλέον θα γίνει διαμόρφωση του περιβάλλοντα χώρου και θα κατασκευαστεί και ο απαραίτητος χώρος στάθμευσης.

Πίνακας 8: Κατανομή χώρων κεντρικής βιβλιοθήκης/αναγνώστηριου και αίθουσες τελετών/συναντήσεων

Είδος χώρου	Αριθμός χώρων	Απαιτούμενη επιφάνεια
Αίθουσα υποδοχής	2	600
Κοινόχρηστοι χώροι	4	1.800
Αίθουσα πολλαπλών χρήσεων	5	2.600
Βιβλιοθήκη	10	8.000
Τουαλέτες επισκεπτών	4	400
Χώροι εστίασης	1	800

Κουζίνα	1	100
Χώροι ψυχαγωγίας	2	800
Καταστήματα	2	100
Περιβάλλον χώρος	1	2.000
Αποθηκευτικός χώρος	10	1.800
Χώροι στάθμευσης και λοιποί χώροι	2	4.000
Σύνολο Χώρων	40	17.000

Το έργο αυτό θα βοηθήσει στη διασφάλιση του δικαιώματος πρόσβασης στην πληροφορία, στην υποστήριξη και βελτίωση της εκπαιδευτικής διαδικασίας, στην κάλυψη των αναγκών της ακαδημαϊκής κοινότητας σε σύγχρονη επιστημονική πληροφόρηση, στη στήριξη της δια βίου μάθησης, στην ενίσχυση των ερευνητικών δράσεων, αλλά και στην υποστήριξη άλλων δράσεων του Πανεπιστημίου. Θα συμβάλει, ακόμη, στην ανάκτηση, διαχείριση, παροχή και διάθεση εξειδικευμένων πληροφοριών στην ευρύτερη ακαδημαϊκή κοινότητα.

Θα αποτελέσει ένα σύγχρονο κέντρο διαχείρισης της πληροφόρησης, θα συγκεντρώσει την πνευματική δημιουργία του Πανεπιστημίου, θα καλλιεργήσει την πνευματική επικοινωνία και θα δώσει μια επιπλέον δυνατότητα στο Δ.Π.Θ. για να καταστήσει γνωστό τον ρόλο του στην τοπική, περιφερειακή και ευρύτερη κοινωνία, αλλά και να προβεί σε ένα άνοιγμα προς αυτήν.

Παράλληλα, μέσω των υπολοίπων χώρων εστίασης και ψυχαγωγίας θα αποτελεί έναν χώρο για την ανάπτυξη δραστηριοτήτων και έναν τόπο συνάντησης των μαθητών και του εκπαιδευτικού προσωπικού.

Πίνακας 9: Ενδεικτικές εικόνες χώρου χώρων κεντρικής βιβλιοθήκης/αναγνωστηρίου και αίθουσες

Τμήμα

Σχέδιο

Χώροι εκδηλώσεων



Αμφιθέατρο



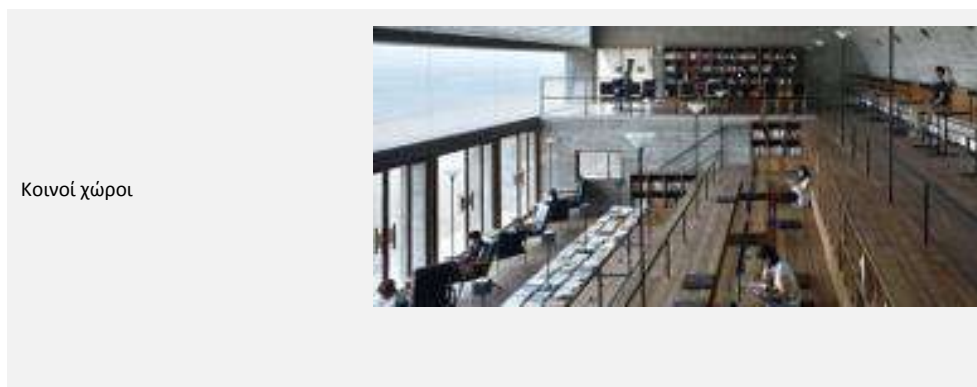

Κοινοί χώροι

Κομοτηνή – Πανεπιστημιακές κατοικίες

Η κατασκευή πανεπιστημιακών κατοικιών προτείνεται να πραγματοποιηθεί πλησίον των συγκροτημάτων εκπαίδευσης της Νομικής Σχολής αλλά και της Σχολής Επιστήμης Φυσικής αγωγής και Αθλητισμού αλλά και του συγκροτήματος εγκαταστάσεων άθλησης και αναψυχής το οποίο περιλαμβάνει την υπό ανέγερση Πολυλειτουργική Εγκατάσταση Άθλησης και Εκπαίδευσης και της Κλειστής εγκατάστασης Υγρού Στίβου, εντός της Πανεπιστημιούπολης Κομοτηνής, στη βορινή πλευρά του Ο.Τ.11. Βόρεια της χωροθέτησης τους βρίσκεται μία ιδιαίτερου φυσικού κάλους δεντρόφυτη έκταση – τοπίο.

Πίνακας: Κτιριολογική διάταξη των πανεπιστημιακών κατοικιών

Τμήμα	Χρήσεις	Εμβαδόν (τ.μ.)
Ισόγειο	(κουζίνα, w.c, καθιστικό, αποθήκη)	1.320,00
Α' όροφος	(1 υ/δ με λουτρό, 3 υ/δ, διάδρομοι)	1.560,00
Συνολικό εμβαδόν		2.880,00

Η κατασκευή των πανεπιστημιακών θα ικανοποιήσει το αίτημα στέγασης των Καθηγητών και τη διαμονή τους σε χώρους που θα ανήκουν αποκλειστικά στο ίδρυμα, θα βοηθήσει το Πανεπιστήμιο στο να ανταποκριθεί καλύτερα στην αποστολή του υπερβαίνοντας τα όποια εμπόδια λόγω της γεωγραφικής κατανομής των Τμημάτων του, θα αυξήσει την εξωστρέφειά του και τη διεθνοποίησή του, αφού θα έχει τη δυνατότητα φιλοξενίας αλλοδαπών Καθηγητών, κ.λπ., θα συμβάλει στην προστασία του περιβάλλοντος και στην εξοικονόμηση ενέργειας από την λειτουργία και χρήση χώρων μέσω του σχεδιασμού εγκαταστάσεων υψηλής ενεργειακής απόδοσης, θα αποκτήσει τη δυνατότητα φιλοξενίας περισσότερων Καθηγητών στο μέλλον μετά την ίδρυση νέων Τμημάτων που θα ενταχθούν στην υπάρχουσα δομή του, θα προσελκύσει νέους επιστήμονες σε μια ακριτική και γι' αυτό μη εύκολα προσβάσιμη περιοχή, θα έχει θετικές επιδράσεις και θα ενισχύσει την κοινωνική συνοχή και τέλος θα συμβάλει στη βελτίωση γενικότερα της παρεχόμενης εκπαίδευσης στους φοιτητές του ιδρύματος στο πλαίσιο άσκησης του δημοσίου λειτουργήματος του Καθηγητή ανώτατης εκπαίδευσης.

Πίνακας 10: Κατανομή των χώρων των πανεπιστημιακών κατοικιών

Είδος χώρου	Αριθμός χώρων	Απαιτούμενη επιφάνεια (τ.μ.)
Κατοικίες τουλάχιστον 4 ατόμων	24	120,00
Σύνολο Χώρων		2.880,00

Οι πανεπιστημιακές κατοικίες θα αποτελέσουν χώρο εγκατάστασης μελών του διδακτικού προσωπικού του ιδρύματος (μέλη ΔΕΠ) οι οποίοι διδάσκουν στα Τμήματα του Δ.Π.Θ. με έδρα την Κομοτηνή. Οι ίδιοι αλλά και οι οικογένειες τους θα έχουν τη δυνατότητα να κατοικήσουν στο

περιβάλλον όπου ασκείται η ακαδημαϊκή τους ιδιότητα. Η διάθεση ποιοτικών κατοικιών στο προσωπικό και ειδικότερα στα νεοδιοριζόμενα μέλη του διδακτικού προσωπικού του ιδρύματος θα έχει τα εξής ευνοϊκά αποτελέσματα για τους ίδιους αλλά και για την πανεπιστημιακή κοινότητα εν γένει, καθώς θα διαμορφωθούν οι ακόλουθες συνθήκες: τη μείωση της οικονομικής επιβάρυνσης που προκύπτει από την εξεύρεση οικίας προς μίσθωση – συνθήκη που είναι ιδιαίτερα απαιτητική στην πόλη της Κομοτηνής, την άμεση διάθεση στέγης με εύκολη πρόσβαση στις εγκαταστάσεις του Πανεπιστημίου οι οποίες βρίσκονται 5 χιλ εκτός του ιστού της πόλης, την άμεση αλληλεπίδραση με συναδέλφους στο χώρο της Πανεπιστημιακής Κοινότητας, την ποιοτικότερη διαβίωση καθώς θα γίνεται χρήση των λοιπών διαθέσιμων πανεπιστημιακών εγκαταστάσεων για άθληση και αναψυχή και την εγκατάσταση σε ένα περιβάλλον ιδιαίτερης φυσικού κάλλους.

Πίνακας: Προτεινόμενα τμήματα και σχέδιο πανεπιστημιακές κατοικίες

Τμήμα	Σχέδιο
Προτεινόμενη άποψη	
Προτεινόμενη άποψη	
Προτεινόμενη άποψη	

Κομοτηνή – Ξενώνας Φιλοξενίας

Η κατασκευή ξενώνων φιλοξενίας προτείνεται να πραγματοποιηθεί πλησίον της Πολυλειτουργικής Εγκατάστασης Άθλησης και Εκπαίδευσης και της Κλειστής εγκατάστασης Υγρού Στίβου, εντός της Πανεπιστημιούπολης Κομοτηνής. Οι ξενώνες φιλοξενίας θα κατασκευασθούν πλησίον της Πολυλειτουργικής Εγκατάστασης Άθλησης και Εκπαίδευσης των κεντρικών κτηριακών εγκαταστάσεων της Σχολής Επιστήμης Φυσικής Αγωγής και Αθλητισμού και της Κλειστής εγκατάστασης Υγρού Στίβου και του κλειστού Γυμναστηρίου Αθλοπαιδιών, εντός της Πανεπιστημιούπολης Κομοτηνής.

Οι ξενώνες θα μπορούν να εξυπηρετούν φιλοξενούμενους φοιτητές και καθηγητές οι οποίοι επισκέπτονται τα Τμήματα της Κομοτηνής στο πλαίσιο των εκπαιδευτικών προγραμμάτων ανταλλαγής με Ιδρύματα της αλλοδαπής β. φιλοξενούμενοι αθλητές και αθλούμενοι και συμμετέχοντες σε επίσημες αθλητικές διοργανώσεις αλλά και σε αθλητικές και ερευνητικές δράσεις του Πανεπιστημίου μας.

Αυτό θα έχει τα εξής ευνοϊκά αποτελέσματα: την αξιοποίηση τόσο των αθλητικών εγκαταστάσεων όσο και των ερευνητικών υποδομών του Πανεπιστημίου, την ενίσχυση της εξωστρέφειας του Πανεπιστημίου με την υλοποίηση προγραμμάτων αλλά και την ανάληψη διεθνών διοργανώσεων οι οποίες απαιτούν τη φιλοξενία ανθρώπινου δυναμικού άλλων Ιδρυμάτων.

Το Πανεπιστήμιο ακολουθώντας την αποστολή του καθίσταται αντιμέτωπο με συνεχείς πιέσεις για παροχή υψηλού επιστημονικού, εκπαιδευτικού και ερευνητικού έργου. Παράλληλα στο πλαίσιο της φοιτητικής μέριμνας υποχρεούται να προσφέρει μια οικονομικά προσιτή εκπαίδευση. Επισημαίνεται ότι όλα αυτά πρέπει να πραγματοποιούνται μέσα σε ένα διεθνές ανταγωνιστικό περιβάλλον.

Θα πρέπει, ακόμη, να αναφερθούν οι συμφωνίες συνεργασίας που έχει ήδη το Ίδρυμα με μεγάλο αριθμό πανεπιστημίων ξένων χωρών, π.χ. μέσω του προγράμματος Erasmus, στο πλαίσιο της κινητικότητας φοιτητών και διδασκόντων, οπότε το Δ.Π.Θ. δέχεται φοιτητές κ.λπ. από το εξωτερικό.

Επισημαίνεται δε ότι η Πανεπιστημιούπολη Κομοτηνής απέχει από το κέντρο της πόλης της Κομοτηνής πέντε χλμ. και αυτό καθιστά δύσκολη τη μετάβαση στους χώρους εκπαίδευσης και στις κεντρικές υπηρεσίες του πανεπιστημίου. Οπότε, θα διευκολύνει τους φιλοξενούμενους με τη διαμονή τους εντός του χώρου της Πανεπιστημιούπολης στην πληρέστερη και ευκολότερη άσκηση των καθηκόντων τους, στην ενίσχυση του ερευνητικού τους έργου, στην πρόσβασή τους στις υπηρεσίες του Πανεπιστημίου, στην Κεντρική Βιβλιοθήκη κ.λπ.

Η αναγκαιότητα υλοποίησης του έργου προκύπτει από όλα τα προαναφερόμενα τόσο για την καθοριστική σημασία του Δ.Π.Θ. στην ανάπτυξη της Κομοτηνής αλλά και της Περιφέρειας Αν. Μακεδονίας και Θράκης, την ανυπαρξία παρόμοιων χώρων εντός της Πανεπιστημιούπολης, στην υποστήριξη του έργου των φιλοξενούμενων, στη μεγάλη συμβολή για το παραγόμενο εκπαιδευτικό έργο μέσω της διευκόλυνσης της εκπαιδευτικής διαδικασίας και της εμπέδωσης του ακαδημαϊκού κλίματος, αλλά και από όσα αναλύονται παρακάτω.

Πίνακας: Κατανομή των χώρων των ξενώνων φιλοξενίας

Τμήμα	Εμβαδόν (τ.μ.)
Ισόγειο	345,00
Α' όροφος	275,00
Υπόγειο	40,00
Συνολικό εμβαδόν κτιριακών εγκαταστάσεων	660,00

Οι ξενώνες θα έχουν τη δυνατότητα να φιλοξενήσουν συνολικά 28 άτομα σε ανεξάρτητο συγκρότημα το οποίο θα απαρτίζεται από δέκα (10) μονόκλινα δωμάτια για ΑμεΑ με λουτρό και εννέα (9) δωμάτια δυο (2) ατόμων με ατομικό λουτρό. Όλα τα δωμάτια θα διαθέτουν μικρό ψυγείο, ξενοδοχειακό μπιπιτισμό και δωρεάν πρόσβαση στο Internet. Στο ισόγειο αλλά και στον όροφο υπάρχει η πρόβλεψη για κοινόχρηστους χώρους κουζίνας και καθιστικών ενώ στους χώρους του υπογείου μπορεί να υπάρχουν πλυντήρια, στεγνωτήρια και σιδερωτήριο για δωρεάν χρήση τους από τους φιλοξενούμενους.

Πίνακας: Χρήση χώρων των ξενώνων φιλοξενίας

Είδος χώρου	Αριθμός χώρων	Απαιτούμενη επιφάνεια (τ.μ.)
Κοινόχρηστοι χώροι με κουζίνα και καθιστικό	4	100,00
Δίκλινα Δωμάτια	9	225,00

ΑμεΑ Δωμάτια	10	295,00
Λοιποί χώροι βοηθητικοί	2	40,00
Σύνολο Χώρων		660,00

Με το παρόν έργο το Δ.Π.Θ.:

- Θα επιτύχει την ικανοποίηση του αιτήματος στέγασης των φιλοξενούμενων φοιτητών και τη διαμονή τους σε χώρους που θα ανήκουν αποκλειστικά στο ίδρυμα
- Θα ανταποκριθεί καλύτερα στην αποστολή του υπερβαίνοντας τα όποια εμπόδια λόγω της γεωγραφικής κατανομής των Τμημάτων του
- Θα αυξήσει την εξωστρέφειά του και τη διεθνοποίησή του, αφού θα έχει τη δυνατότητα φιλοξενίας αλλοδαπών φοιτητών καθηγητών αλλά και όσων μετέχουν σε δράσεις εξωστρέφειας του Πανεπιστημίου
- Θα συμβάλει στην προστασία του περιβάλλοντος και στην εξοικονόμηση ενέργειας από την λειτουργία και χρήση χώρων μέσω του σχεδιασμού εγκαταστάσεων υψηλής ενεργειακής απόδοσης
- Τέλος, θα έχει θετικές επιδράσεις και θα ενισχύσει την κοινωνική συνοχή.

Πίνακας: Προτεινόμενα τμήματα και σχέδιο ξενώνων φιλοξενίας

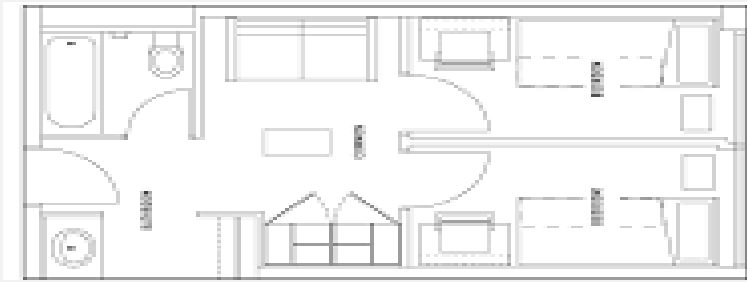
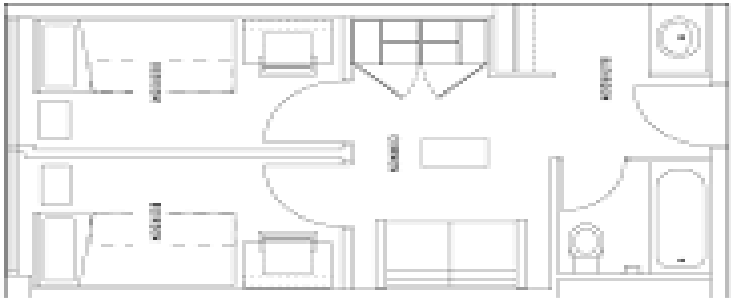
Τμήμα	Σχέδιο
Ενδεικτικές κατόψεις	
Ενδεικτικές κατόψεις	

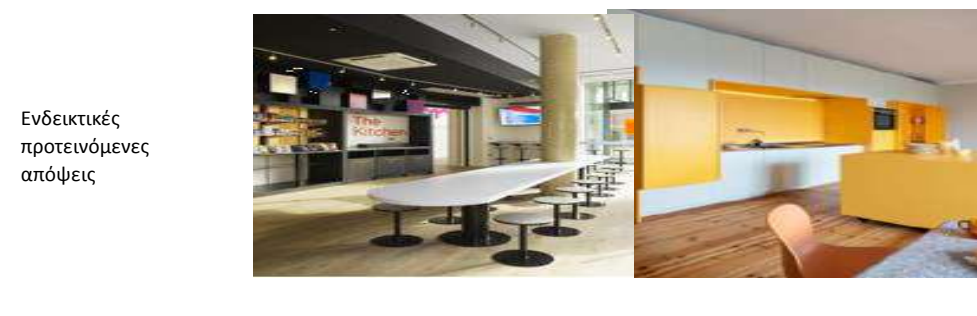
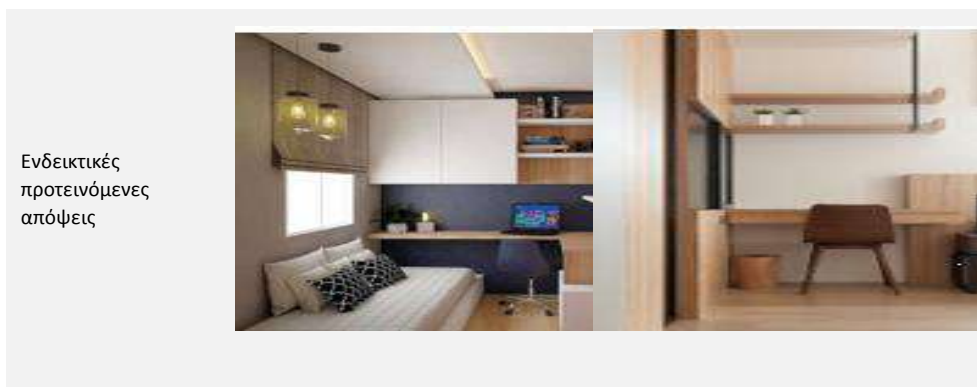

4. Πανεπιστημιούπολη Ξάνθης

Στην Πανεπιστημιούπολη Ξάνθης προβλέπεται η κατασκευή και ανέγερση του χώρου Στέγασης Ερευνητικών Δομών τα οποία θα αποτελούν Ερευνητικό κέντρο Αριστείας. Η κατασκευή και ανέγερση των Ερευνητικών Δομών θα ωθήσουν την ερευνητική δραστηριότητα του Πανεπιστημίου και θα προσελκύσουν εκπαιδευτικό και ερευνητικό προσωπικό από την Ελλάδα και το εξωτερικό στο ΔΠΘ.

2.4.1. Ξάνθη – Χώρος Στέγασης Ερευνητικών Δομών

Ο χώρος στέγασης ερευνητικών δομών, ή αλλιώς το Ερευνητικό Κέντρο Αριστείας, θα αποτελείται από χώρους διοικητικής και γραμματειακής υποστήριξης, συναντήσεων εργασίας αλλά και τηλεεκπαίδευσης. Γύρω του θα τοποθετηθούν οι απαραίτητοι εργαστηριακοί χώροι για τους οποίους δεν υπάρχουν κτηριακές υποδομές στην Πανεπιστημιούπολη των Κιμμερίων και θα έχουν άμεση σχέση με το Ερευνητικό Κέντρο Αριστείας. Αναλυτικότερα θα δημιουργηθούν υποδομές για τα :

- Εργαστήρια Πολιτικών Μηχανικών
- Εργαστήρια Μηχανικών Περιβάλλοντος
- Εργαστήρια Ηλεκτρολόγων Μηχανικών και Μηχανικών Υπολογιστών
- Εργαστήρια Αρχιτεκτόνων Μηχανικών.
- Εργαστήρια Μηχανικών Παραγωγής και Διοίκησης

Πίνακας: Κτιριολογική διάταξη του Χώρου Στέγασης Ερευνητικού Κέντρου Αριστείας

Τμήμα	Εμβαδόν (τ.μ.)
Ισόγειο	9.000
Υπόγειο	1.000
Συνολικό εμβαδόν κτιριακών εγκαταστάσεων	10.000

Υπαίθριοι χώροι

5.000

Η κατασκευή του έργου θα προσφέρει σύγχρονους εργαστηριακούς χώρους για την διεξαγωγή έρευνας, τη διασύνδεση των διαθεματικών προσεγγίσεων στην παραγωγή επιστημονικών αποτελεσμάτων αλλά και τη ανάπτυξη του οικοσυστήματος που απαιτείται για την εμπορική εκμετάλλευση των προϊόντων και των υπηρεσιών που προκύπτουν από τις καινοτόμα ερευνητικά ευρήματα της πανεπιστημιακής κοινότητας.

Θα συγκεντρώσει τις ερευνητικές δομές της Πολυτεχνικής Σχολής, καθιστώντας τον χώρο ένα σημαντικό Ερευνητικό Κέντρο Αριστείας. Παράλληλα θα συμβάλλει στην ποιοτική αναβάθμιση του επιστημονικού έργου και θα οδηγήσει στη βελτίωση της ποιότητας των ερευνητικών και ακαδημαϊκών λειτουργιών που θα ανταποκρίνονται στις απαιτήσεις ενός σύγχρονου ανταγωνιστικού διεθνούς Πανεπιστημίου. Θα αποτελέσει μία υποδομή όπου και ασφάλεια και σεβασμό στους περιβαλλοντικούς όρους και στη βιώσιμη ανάπτυξη το ερευνητικό δυναμικό του ιδρύματος θα μπορέσει να υλοποιήσει τα καινοτόμους ερευνητικούς σχεδιασμούς.

Θα προσφέρει μια ποικιλία από άνετους χώρους που θα εμπνεύσουν τη μάθηση, την έρευνα και τη δημιουργικότητα.

Για όλους αυτούς τους λόγους και για όσα αναφέρθηκαν παραπάνω σχετικά με την καθοριστική σημασία του Δ.Π.Θ. τόσο για την πόλη της Ξάνθης, την ευρύτερη περιοχή αλλά και την Περιφέρεια Αν. Μακεδονίας και Θράκης, καθώς και για όσα αναφέρονται στη συνέχεια του κειμένου για τη σκοπιμότητα του έργου, καθίσταται έκδηλη η αναγκαιότητα και η σημασία του.

Ο Χώρος Στέγασης Ερευνητικών Δομών του Ιδρύματος στην Πανεπιστημιούπολη Ξάνθης θα είναι ιδιαίτερης σημασίας για το Δ.Π.Θ. Θα είναι ένα περαιτέρω βήμα για το Πανεπιστήμιο, καθώς θα συμβάλλει στην εξασφάλιση ποιοτικής έρευνας μέσα σε ένα σύγχρονο και κατάλληλο περιβάλλον. Εξάλλου, θα αποτελέσει και έναν προβεβλημένο ερευνητικό χώρο ικανό για την προσέλκυση και από την αλλοδαπή ερευνητών.

Με το παρόν έργο το Δ.Π.Θ.:



- Θα επιτύχει την ικανοποίηση του αιτήματος της ακαδημαϊκής κοινότητας της Πολυτεχνικής Σχολής Ξάνθης για τη δημιουργία κέντρου ερευνητικής αριστείας
- Θα αποτελέσει έναν χώρο κατάλληλο που θα συγκεντρώσει, θα διασυνδέσει αλλά και θα προσθέσει εικόνα εξωστρέφειας σε όλες τις ερευνητικές δομές της Σχολής
- Θα ανταποκριθεί πληρέστερα στην αποστολή του υπερβαίνοντας τα όποια εμπόδια λόγω της γεωγραφικής κατανομής των Τμημάτων του
- Θα αυξήσει την εξωστρέφειά του και τη διεθνοποίησή του
- Θα συμβάλει στην προστασία του περιβάλλοντος και στην εξοικονόμηση ενέργειας από την λειτουργία και χρήση χώρων μέσω του σχεδιασμού εγκαταστάσεων υψηλής ενεργειακής απόδοσης
- Θα προσελκύσει νέους μελλοντικούς επιστήμονες σε μια ακριτική και γι' αυτό μη εύκολα προσβάσιμη περιοχή
- Θα έχει θετικές επιδράσεις και στη διεπιστημονικότητα
- Τέλος, κάτι που αποτελεί κρίσιμο ζήτημα, θα συμβάλει στη βελτίωση γενικότερα της παρεχόμενης εκπαίδευσης στους φοιτητές του ιδρύματος μέσω της ανάπτυξης της έρευνας και της συλλογικότητας και ομαδικότητας.

Πίνακας 11: Κατανομή Χώρου Στέγασης Ερευνητικών Δομών του Ιδρύματος στην Παν/πολη Ξάνθης:

Είδος χώρου	Αριθμός χώρων	Απαιτούμενη επιφάνεια (τ.μ.)
Αίθουσα υποδοχής	6	300
Κοινόχρηστοι χώροι	6	1.000
Εργαστήρια	20	7.000
Βοηθητικοί χώροι	6	700
Γραφεία	12	200
Περιβάλλον χώρος	6	3.000
Αποθηκευτικός χώρος	6	800
Χώροι στάθμευσης και λοιποί χώροι	4	2.000
Σύνολο Χώρων	66	15.000

Το Ερευνητικό Πανεπιστημιακό Κέντρο θα αποτελείται από την Κεντρική διοίκηση και 2 Ινστιτούτα. Το Κέντρο θα κατασκευαστεί έτσι ώστε να είναι κεντροβαρικό στο οικόπεδο και γύρω του θα τοποθετηθούν οι απαραίτητοι εργαστηριακοί χώροι που προαναφέρθηκαν για την εξυπηρέτηση των φοιτητών. Η κατασκευή θα αποτελείται από ισόγεια κτίρια με τους εργαστηριακούς χώρους να είναι από μεταλλική κατασκευή.

Πίνακας 12: Προτεινόμενα τμήματα και σχέδιο χώρου στέγασης ερευνητικών δομών

Τμήμα	Σχέδιο
Ενδεικτικές προτεινόμενες απόψεις	
Ενδεικτικές προτεινόμενες απόψεις	
Ενδεικτικές προτεινόμενες απόψεις	

Απαιτήσεις διατήρησης ποιότητας

Οι εκτελούμενες εργασίες και οι παρεχόμενες υπηρεσίες από τον Ιδιωτικό Φορέα Σύμπραξης (Ι.Φ.Σ.) πρέπει να βρίσκονται σε συμμόρφωση με απαιτήσεις ποιότητας και οι οποίες θα παρακολουθούνται τόσο κατά τη διάρκεια κατασκευής όσο και κατά τη διάρκεια συντήρησης του έργου για τις παρεχόμενες υποδομές (λειτουργικά χαρακτηριστικά) και υπηρεσίες (δείκτες απόδοσης).

Σχετικά με τις παρεχόμενες υποδομές, θα αποτυπωθούν συγκεκριμένες τεχνικές προδιαγραφές για τις εγκαταστάσεις που θα προσδιορίζουν το επίπεδο προτύπων απόδοσης και ποιότητας τόσο κατά τη φάση μελέτης / κατασκευής των εγκαταστάσεων όσο και για τη φάση λειτουργίας του έργου. Ως προς τη διάρκεια ζωής στοιχείων κατασκευής (π.χ. θεμελίωση, στέγη, τοίχοι, παράθυρα, εγκαταστάσεις, εξωτερικοί χώροι κ.α.) αποτυπώνεται η απαιτούμενη κατά την ημερομηνία έναρξης υπηρεσιών, η ελάχιστη κατά τη λήξη της σύμβασης, και η ελάχιστη δαπάνη αντικαταστάσεων κύκλου ζωής κατά τη διάρκεια της Σύμβασης σύμπραξης (ως ποσοστό της αρχικής δαπάνης).

Σχετικά με τις προδιαγραφές υπηρεσιών, αυτές θα αποτυπώνουν απαιτήσεις απόδοσης και τους Κύριους Δείκτες Απόδοσης που σχετίζονται με την παροχή υπηρεσιών παρέχοντας λεπτομερείς πληροφορίες για τις γενικές και για τις ειδικές απαιτήσεις στις οποίες ο ΙΦΣ οφείλει να συμμορφώνεται. Οι Δείκτες συμπεριλαμβάνουν τη γενική διαχείριση, ειδικές υπηρεσίες (καθαριότητα, απορρίμματα και απεντόμωση) τη συντήρηση κτιρίων και περιουσιακών στοιχείων, τη συντήρηση περιβάλλοντος χώρου, τη διαχείριση ασφάλειας και υγιεινής, τα εξαρτήματα, την επίπτωση και τον κινητό εξοπλισμό κ.α.. Στους συγκεκριμένους δείκτες ορίζονται παράλληλα δύο παράμετροι παρακολούθησης απόδοσης σχετικά με τη μέθοδο και συχνότητα παρακολούθησης της απόδοσης. Η παρακολούθηση των προδιαγραφών ποιότητας του έργου, ως προς την κατασκευή αλλά και τη λειτουργία του έργου συνεισφέρουν στην εξασφάλιση της ομαλής συνεργασίας του ΙΦΣ και του Π.Δ.Θ.. Καθορίζονται συγκεκριμένα κριτήρια τα οποία χρησιμοποιούνται για να καθοριστεί εάν ο ΙΦΣ παρέχει την απαιτούμενη υπηρεσία στο απαιτούμενο επίπεδο, ενώ αποτελούν τη βάση μέτρησης του επιπέδου απόδοσης και υπολογισμού των σχετικών απομειώσεων σε περίπτωση Υστέρησης Απόδοσης Υπηρεσίας σύμφωνα με το Μηχανισμό Πληρωμών.

2. ΠΑΡΑΡΤΗΜΑ 2

**ΥΠΟΔΕΙΓΜΑ ΕΠΙΣΤΟΛΗΣ ΕΚΔΗΛΩΣΗΣ ΕΝΔΙΑΦΕΡΟΝΤΟΣ
(σύμφωνα με την παρ. 9.2.1 της Πρόσκλησης)**

Προς

Δημοκρίτειο Πανεπιστήμιο Θράκης

Πανεπιστημιούπολη, 69100 Κομοτηνή

Αγαπητοί κύριοι / Αγαπητές κυρίες

[Σε περίπτωση νομικού προσώπου, θα πρέπει να δηλωθούν τα ακόλουθα στην Επιστολή Εκδήλωσης Ενδιαφέροντος:]

1. Ο κάτωθι υπογράφων [●] (πλήρες όνομα), ενεργώντας υπό την ιδιότητα του νόμιμου εκπροσώπου του νομικού προσώπου με την επωνυμία [●] (πλήρης εμπορική επωνυμία), (ή δεόντως εξουσιοδοτημένος προς τούτο από το νομικό πρόσωπο με την εμπορική επωνυμία [●]), που έχει την καταστατική του έδρα στην [●] (διεύθυνση, χώρα) δηλώνω ότι το ως άνω νομικό πρόσωπο («ο Υποψήφιος») ενδιαφέρεται να συμμετάσχει στο Διαγωνισμό για την ανάθεση Σύμβασης Σύμπραξης για το έργο «ΥΛΟΠΟΙΗΣΗ ΕΡΓΟΥ ΦΟΙΤΗΤΙΚΩΝ ΕΣΤΙΩΝ, ΕΚΠΑΙΔΕΥΤΙΚΩΝ, ΕΡΕΥΝΗΤΙΚΩΝ, ΚΑΙ ΛΟΙΠΩΝ ΥΠΟΔΟΜΩΝ ΤΟΥ Δ.Π.Θ. ΜΕ ΣΔΙΤ» και υποβάλλει με το παρόν Εκδήλωση Ενδιαφέροντος, σύμφωνα με τους όρους της σχετικής Πρόσκλησης.

[Σε περίπτωση φυσικού προσώπου, θα πρέπει να δηλωθούν τα ακόλουθα στην Επιστολή Εκδήλωσης Ενδιαφέροντος:]

1. Ο/Η κάτωθι υπογράφων/-ουσα (όνομα και επώνυμο), του (πλήρες όνομα πατέρα) και της (πλήρες όνομα μητέρας), κάτοχος του (χώρα) διαβατηρίου ή ταυτότητας, με αριθμό, που εκδόθηκε από (η αρχή που εξέδωσε το διαβατήριο/ταυτότητα), στις (ημερομηνία έκδοσης του διαβατηρίου/ταυτότητας), (χώρα) πολίτης, γεννημένος στην (τόπος γέννησης, πόλη και χώρα) στις (ημερομηνία γέννησης), κάτοκος (χώρα - πόλη - οδός - ταχυδρομικός κώδικας) («ο Υποψήφιος»), δηλώνω ότι ενδιαφέρομαι να συμμετάσχω στο Διαγωνισμό για την ανάθεση Σύμβασης Σύμπραξης για το έργο «ΥΛΟΠΟΙΗΣΗ ΕΡΓΟΥ ΦΟΙΤΗΤΙΚΩΝ ΕΣΤΙΩΝ, ΕΚΠΑΙΔΕΥΤΙΚΩΝ, ΕΡΕΥΝΗΤΙΚΩΝ, ΚΑΙ ΛΟΙΠΩΝ ΥΠΟΔΟΜΩΝ ΤΟΥ Δ.Π.Θ. ΜΕ ΣΔΙΤ» και υποβάλλει με το παρόν Εκδήλωση Ενδιαφέροντος, σύμφωνα με τους όρους της σχετικής Πρόσκλησης.

[Εφόσον πρόκειται για Ένωση Προσώπων, θα πρέπει να δηλώνονται τα εξής στην Επιστολή Εκδήλωσης Ενδιαφέροντος:]

1. Οι κάτωθι υπογράφωντες [●] (πλήρη ονόματα), ενεργώντας υπό την ιδιότητά μας ως νομίμων εκπροσώπων των νομικών προσώπων με τις επωνυμίες [●] (πλήρεις εμπορικές επωνυμίες), (ή ως δεόντως εξουσιοδοτημένοι προς τούτο από τα νομικά πρόσωπα με τις εμπορικές επωνυμίες [●]), που έχουν τις καταστατικές τους έδρες [●] (διεύθυνση, χώρα), δηλώνουμε ότι τα προαναφερθέντα νομικά πρόσωπα ενδιαφέρονται να συμμετάσχουν από κοινού στο Διαγωνισμό για την ανάθεση Σύμβασης Σύμπραξης για το έργο «ΥΛΟΠΟΙΗΣΗ ΕΡΓΟΥ ΦΟΙΤΗΤΙΚΩΝ ΕΣΤΙΩΝ, ΕΚΠΑΙΔΕΥΤΙΚΩΝ, ΕΡΕΥΝΗΤΙΚΩΝ, ΚΑΙ ΛΟΙΠΩΝ ΥΠΟΔΟΜΩΝ ΤΟΥ Δ.Π.Θ. ΜΕ ΣΔΙΤ» και, έχοντας συστήσει μια Ένωση

Προσώπων προς τούτο («ο Υποψήφιος»), υποβάλλουν με το παρόν Εκδήλωση Ενδιαφέροντος σύμφωνα με τους όρους της σχετικής Πρόσκλησης.

Η

1. Ο κάτωθι υπογράφων [●] (πλήρες όνομα), ενεργώντας υπό την ιδιότητά μου ως κοινού εκπροσώπου, δεόντως εξουσιοδοτημένου προς τούτο, των νομικών προσώπων που αναφέρονται κατωτέρω, δηλώνω ότι τα προαναφερθέντα νομικά πρόσωπα ενδιαφέρονται να συμμετάσχουν από κοινού στο Διαγωνισμό για την ανάθεση Σύμβασης Σύμπραξης για το έργο «ΥΛΟΠΟΙΗΣΗ ΕΡΓΟΥ ΦΟΙΤΗΤΙΚΩΝ ΕΣΤΙΩΝ, ΕΚΠΑΙΔΕΥΤΙΚΩΝ, ΕΡΕΥΝΗΤΙΚΩΝ, ΚΑΙ ΛΟΙΠΩΝ ΥΠΟΔΟΜΩΝ ΤΟΥ Δ.Π.Θ. ΜΕ ΣΔΙΤ» και, έχοντας συστήσει μια Ένωση Προσώπων προς τούτο («ο Υποψήφιος»), υποβάλλουν με το παρόν Εκδήλωση Ενδιαφέροντος σύμφωνα με τους όρους της σχετικής Πρόσκλησης.

Τα κάτωθι αναφερόμενα πρόσωπα έχουν συστήσει μια ένωση προσώπων ως ακολούθως:

i) Μέλη της ένωσης προσώπων:

α) [●] (εμπορική επωνυμία), συσταθείσα σύμφωνα με το δίκαιο [●], με καταστατική έδρα [●] (χώρα, πόλη, οδός, ταχυδρομικός κώδικας), η οποία κατέχει το [●] % (μερίδα συμμετοχής στην Ένωση Προσώπων).

β) [●] (εμπορική επωνυμία), συσταθείσα σύμφωνα με το δίκαιο [●], με καταστατική έδρα [●] (χώρα, πόλη, οδός, ταχυδρομικός κώδικας), η οποία κατέχει το [●] % (μερίδα συμμετοχής στην Ένωση Προσώπων).

γ) [●]

Σύνολο: 100%

ii) Όλα τα ως άνω νομικά ή/και φυσικά πρόσωπα (μέλη της ένωσης προσώπων) συμφωνούν να καταστούν υπεύθυνα από κοινού και εις ολόκληρον απέναντι στην Αναθέτουσα Αρχή για τη συμμόρφωσή τους με τους όρους της Πρόσκλησης και της Διαγωνιστικής Διαδικασίας.

(Συμπληρώνεται σε περίπτωση επίκλησης πόρων Τρίτων Φορέων)

2. Για τις ανάγκες του Διαγωνισμού και την εκτέλεση της Σύμβασης Σύμπραξης δηλώνω/ουμε ότι οι παρακάτω οικονομικοί φορείς θα παρέχουν ικανότητες και πόρους προς τον Υποψήφιο ή σε μέλος αυτού, σχετικά με ικανότητες που απαιτεί η Πρόσκληση, ως εξής:

Αποδέκτης των πόρων (Υποψήφιος ή μέλος του)	Επωνυμία Τρίτου Φορέα	Είδος Ικανοτήτων (με μνεία § της Πρόσκλησης)

3. Για τις ανάγκες του Διαγωνισμού και την εκτέλεση της Σύμβασης Σύμπραξης δηλώνω/ουμε ότι οι

παρακάτω οικονομικοί φορείς ορίζεται ότι θα ενεργήσουν ως ο Κατασκευαστής του Έργου:

	ΕΠΩΝΥΜΙΑ	% Συμμετοχής
ΚΑΤΑΣΚΕΥΑΣΤΗΣ	
	
	

4. Για τις ανάγκες του Διαγωνισμού και την εκτέλεση της Σύμβασης Σύμπραξης δηλώνω/ουμε ότι οι παρακάτω οικονομικοί φορείς ορίζεται ότι θα ενεργήσουν ως ο Μελετητής του Έργου:

	ΕΠΩΝΥΜΙΑ	Κατηγορία Μελέτης
ΜΕΛΕΤΗΤΗΣ	
	
	

5. Για τις ανάγκες του Διαγωνισμού και την εκτέλεση της Σύμβασης Σύμπραξης δηλώνω/ουμε ότι οι παρακάτω οικονομικοί φορείς ορίζεται ότι θα ενεργήσουν ως ο Διαχειριστής του Έργου:

	ΕΠΩΝΥΜΙΑ	% Συμμετοχής
ΔΙΑΧΕΙΡΙΣΤΗΣ	
	
	

6. Η Εκδήλωση Ενδιαφέροντός μας συνοδεύεται από όλα τα απαραίτητα στοιχεία και δικαιολογητικά για τη συμμετοχή στη Διαγωνιστική Διαδικασία, όπως ορίζεται στο Άρθρο 9 της Πρόσκλησης, η οποία εκδόθηκε από την Αναθέτουσα Αρχή τον [●].

7. Σε περίπτωση που ο ανωτέρω Υποψήφιος αναδειχθεί Προσωρινός Ανάδοχος και κληθεί να υπογράψει τη Σύμβαση Σύμπραξης για την εκτέλεση του Έργου «ΥΛΟΠΟΙΗΣΗ ΕΡΓΟΥ ΦΟΙΤΗΤΙΚΩΝ ΕΣΤΙΩΝ, ΕΚΠΑΙΔΕΥΤΙΚΩΝ, ΕΡΕΥΝΗΤΙΚΩΝ, ΚΑΙ ΛΟΙΠΩΝ ΥΠΟΔΟΜΩΝ ΤΟΥ Δ.Π.Θ. ΜΕ ΣΔΙΤ», δεσμεύεται να χρηματοδοτήσει το Έργο με δανειακά ή/και ίδια κεφάλαια, το ύψος των οποίων θα καλύπτει το σύνολο των απαιτήσεων του Έργου.

Εγώ/ Εμείς διορίζουμε τον Κο/Κα [●] (πλήρες όνομα), κάτοικο [●] (πλήρης διεύθυνση), με τον αριθμό τηλεφώνου [●] (σταθερό τηλέφωνο επικοινωνίας), με τον αριθμό φάξ [●] και τη διεύθυνση ηλεκτρονικού ταχυδρομείου [●], ως αντίκλητο και εκπρόσωπο επικοινωνίας (Αντίκλητος), με τον οποίο η Αναθέτουσα Αρχή και οι Σύμβουλοί της δύναται να επικοινωνούν εντός των πλαισίων της αντίστοιχης Διαγωνιστικής Διαδικασίας.

Οι όροι που χρησιμοποιούνται εδώ με κεφαλαίο αρχικό γράμμα, έχουν την έννοια που τους αποδίδεται στη σχετική από [●] Πρόσκληση Εκδήλωσης Ενδιαφέροντος της Αναθέτουσας Αρχής.

Τόπος, Ημερομηνία

ΥΠΟΓΡΑΦΗ/ΕΣ

3. ΠΑΡΑΡΤΗΜΑ 3

ΕΠΙΚΛΗΣΗ ΠΟΡΩΝ ΤΡΙΤΩΝ ΦΟΡΕΩΝ
(σύμφωνα με τις παρ. 8.5 και 8.6 της Πρόσκλησης)

ΥΠΟΔΕΙΓΜΑ 1ΕΠΙΚΛΗΣΗ ΤΗΣ ΟΙΚΟΝΟΜΙΚΗΣ ΚΑΙ ΧΡΗΜΑΤΟΠΙΣΤΩΤΙΚΗΣ ΙΚΑΝΟΤΗΤΑΣ ΤΡΙΤΩΝ

(Υπογράφεται σε τυποποιημένο έντυπο Υπεύθυνης Δήλωσης του ν. 1599/1986)

ΥΠΕΥΘΥΝΗ ΔΗΛΩΣΗ Ν. 1599/1986

Προς

Δημοκρίτειο Πανεπιστήμιο Θράκης

Πανεπιστημιούπολη, 69100 Κομοτηνή

Ο/η κάτωθι υπογράφων/-ουσα του (όνομα και επώνυμο πατρός) και της (όνομα και επώνυμο μητρός) , κάτοχος του Διαβατηρίου/Δελτίου Ταυτότητας υπ' αριθμόν που εκδόθηκε από (η εκδούσα αρχή) , την (ημερομηνία έκδοσης), υπήκοος, γεννηθείς/-είσα στ. (Τόπος γέννησης – Χώρα και Πόλη) την (Ημερομηνία γέννησης), κάτοικος (Χώρα-Πόλη-Οδός-Ταχυδρομικός Κώδικας), {και στην περίπτωση που το κάτωθι υπογράφων πρόσωπο είναι νόμιμος εκπρόσωπος εταιρίας}, ενεργώντας ως νόμιμος εκπρόσωπος της εταιρίας _____ [στην περίπτωση που οι νόμιμοι εκπρόσωποι της εταιρίας είναι περισσότεροι του ενός, θα πρέπει να συμπληρωθούν τα στοιχεία όλων των εκπροσώπων που θα υπογράψουν], γνωρίζοντας τις κυρώσεις, που προβλέπονται από τις διατάξεις της παρ. 6 του άρθρου 22 του Ν. 1599/1986, με την παρούσα δηλώνω/-ουμε σε σχέση με την υποβολή εκ μέρους του (επωνυμία Ενδιαφερομένου) Φακέλου Εκδήλωσης Ενδιαφέροντος στο Διαγωνισμό για την ανάθεση Σύμβασης Σύμπραξης του έργου «ΥΛΟΠΟΙΗΣΗ ΕΡΓΟΥ ΦΟΙΤΗΤΙΚΩΝ ΕΣΤΙΩΝ, ΕΚΠΑΙΔΕΥΤΙΚΩΝ, ΕΡΕΥΝΗΤΙΚΩΝ, ΚΑΙ ΛΟΙΠΩΝ ΥΠΟΔΟΜΩΝ ΤΟΥ Δ.Π.Θ. ΜΕ ΣΔΙΤ», σύμφωνα με την σχετική Πρόσκληση, ότι:

(i) Η εταιρία (η επωνυμία της εταιρίας που θα παρέχει την οικονομική και χρηματοπιστωτική ικανότητα στον Ενδιαφερόμενο / σε μέλος της Ένωσης Προσώπων), την οποία εκπροσωπώ/-ούμε, δεσμεύεται να θέσει όλους τους αναγκαίους πόρους (οικονομικούς και χρηματοπιστωτικούς) στη διάθεση του (εταιρική επωνυμία του Ενδιαφερομένου / του μέλους Ένωσης Προσώπων), καθ' όλη τη διάρκεια του Διαγωνισμού και, στην περίπτωση που ήθελε αναδειχθεί Προσωρινός Ανάδοχος, στον Ι.Φ.Σ. για όλη τη διάρκεια της Σύμβασης Σύμπραξης (όπως ειδικότερα θα προβλέπεται σε αυτή).

(ii) Η εταιρία (η επωνυμία της εταιρείας που θα παρέχει την οικονομική και χρηματοπιστωτική ικανότητα Ενδιαφερόμενο / σε μέλος της Ένωσης Προσώπων), την οποία εκπροσωπώ/-ούμε, θα υπέχει έναντι της Αναθέτουσας Αρχής από κοινού και εις ολόκληρον ευθύνη με τον ως άνω Ενδιαφερόμενο σε περίπτωση που δεν πληρούνται οι όροι που περιγράφονται στην παρούσα δήλωση ή/και στο Άρθρο 8 της Πρόσκλησης.

(iii) Η εταιρία (η επωνυμία της εταιρίας που θα παρέχει την οικονομική και χρηματοπιστωτική ικανότητα στον Ενδιαφερόμενο / σε μέλος της Ένωσης Προσώπων), την οποία εκπροσωπώ/-ούμε, δεν θα παράσχει κατά το ίδιο χρονικό διάστημα τους ίδιους πόρους και ικανότητες σε άλλον οικονομικό φορέα σχετιζόμενο με τον Διαγωνισμό ούτε μπορεί να χρησιμοποιήσει τους πόρους αυτούς ή ίδια για τη συμμετοχή στον Διαγωνισμό.

(iv) Η εταιρία (η επωνυμία της εταιρίας που θα παρέχει την οικονομική και χρηματοπιστωτική ικανότητα στον Ενδιαφερόμενο / σε μέλος της Ένωσης Προσώπων) την οποία εκπροσωπώ/-ούμε, σε περίπτωση απώλειας ή δραστικού περιορισμού των ως άνω πόρων και ικανοτήτων για το χρονικό διάστημα της διάθεσης αυτών, δεσμεύεται να ειδοποιήσει αμελλητί την Αναθέτουσα Αρχή.

Οι όροι που χρησιμοποιούνται εδώ με κεφαλαίο αρχικό γράμμα, έχουν την έννοια που τους αποδίδεται στην σχετική από [●] Πρόσκληση Εκδήλωσης Ενδιαφέροντος της Αναθέτουσας Αρχής.

Τόπος, Ημερομηνία

ΥΠΟΓΡΑΦΗ/ΕΣ

ΥΠΟΔΕΙΓΜΑ 2ΕΠΙΚΛΗΣΗ ΤΕΧΝΙΚΗΣ ΚΑΙ ΕΠΑΓΓΕΛΜΑΤΙΚΗΣ ΙΚΑΝΟΤΗΤΑΣ ΤΡΙΤΩΝ

ΥΠΕΥΘΥΝΗ ΔΗΛΩΣΗ Ν. 1599/1986

(Υπογράφεται σε τυποποιημένο έντυπο Υπεύθυνης Δήλωσης του ν. 1599/1986)

Προς

Δημοκρίτειο Πανεπιστήμιο Θράκης

Πανεπιστημιούπολη, 69100 Κομοτηνή

Ο/η κάτωθι υπογράφων/-ουσα του (όνομα και επώνυμο πατρός) και της (όνομα και επώνυμο μητρός) , κάτοχος του Διαβατηρίου/Δελτίου Ταυτότητας υπ' αριθμόν που εκδόθηκε από (η εκδούσα αρχή), την (ημερομηνία έκδοσης), υπήκοος, γεννηθείς/-είσα στ. (Τόπος γέννησης – Χώρα και Πόλη) την (Ημερομηνία γέννησης), κάτοικος (Χώρα-Πόλη-Οδός-Ταχυδρομικός Κώδικας), {και στην περίπτωση που το κάτωθι υπογράφων πρόσωπο είναι νόμιμος εκπρόσωπος εταιρείας}, ενεργώντας ως νόμιμος εκπρόσωπος της εταιρείας [στην περίπτωση που οι νόμιμοι εκπρόσωποι της εταιρείας είναι περισσότεροι του ενός, θα πρέπει να συμπληρωθούν τα στοιχεία όλων των εκπροσώπων που θα υπογράψουν], γνωρίζοντας τις κυρώσεις, που προβλέπονται από τις διατάξεις της παρ. 6 του άρθρου 22 του Ν. 1599/1986, με την παρούσα δηλώνω/-ουμε σε σχέση με την υποβολή εκ μέρους του (επωνυμία Ενδιαφερομένου) Φακέλου Εκδήλωσης Ενδιαφέροντος στο Διαγωνισμό για την ανάθεση Σύμβασης Σύμπραξης του έργου «ΥΛΟΠΟΙΗΣΗ ΕΡΓΟΥ ΦΟΙΤΗΤΙΚΩΝ ΕΣΤΙΩΝ, ΕΚΠΑΙΔΕΥΤΙΚΩΝ, ΕΡΕΥΝΗΤΙΚΩΝ, ΚΑΙ ΛΟΙΠΩΝ ΥΠΟΔΟΜΩΝ ΤΟΥ Δ.Π.Θ. ΜΕ ΣΔΙΤ», σύμφωνα με την σχετική Πρόσκληση, ότι:

(i) Η εταιρία (η επωνυμία της εταιρείας που θα παρέχει την τεχνική και επαγγελματική ικανότητα στον Ενδιαφερόμενο / σε μέλος της ένωσης προσώπων), την οποία εκπροσωπώ/-ούμε, δεσμεύεται να συμμετέχει ενεργά, κατά περίπτωση και ανάλογα με την παρεχόμενη ικανότητα (όπως, ιδίως, η τεχνική και επαγγελματική ικανότητα του Κατασκευαστή, ή του Μελετητή ή του Διαχειριστή), στην υλοποίηση του Έργου, και ειδικότερα δεσμεύεται να θέσει όλους τους αναγκαίους πόρους (υλικούς και ανθρώπινους) και την απαραίτητη τεχνογνωσία και τεχνικά μέσα στη διάθεση του (εταιρική επωνυμία του Ενδιαφερόμενου / του μέλους ένωσης προσώπων) για την υλοποίηση του αντικειμένου της Σύμβασης Σύμπραξης, μέσω της σύναψης σχετικής σύμβασης, καθ' όλη τη διάρκεια του Διαγωνισμού και, στην περίπτωση που ήθελε αναδειχθεί Προσωρινός Ανάδοχος, στον Ι.Φ.Σ., για όλη τη διάρκεια της Σύμβασης Σύμπραξης (όπως ειδικότερα θα προβλέπεται σε αυτή), μέσω της σύναψης σχετικής σύμβασης, όπως ορίζεται στην Πρόσκληση.

(ii) Η εταιρία (η επωνυμία της εταιρείας που θα παρέχει την τεχνική και επαγγελματική ικανότητα στον Ενδιαφερόμενο / σε μέλος της ένωσης προσώπων), θα υπέχει ευθύνη έναντι της Αναθέτουσας Αρχής σε περίπτωση που δεν πληρούνται οι όροι που περιγράφονται στην παρούσα δήλωση ή/και στο Άρθρο 8 της Πρόσκλησης.

(iii) Η εταιρία (η επωνυμία της εταιρείας που θα παρέχει την τεχνική και επαγγελματική ικανότητα στον Ενδιαφερόμενο / σε μέλος της ένωσης προσώπων), την οποία εκπροσωπώ/-ούμε, δεν θα παράσχει κατά το ίδιο χρονικό διάστημα τους ίδιους πόρους και ικανότητες σε άλλον οικονομικό φορέα σχετιζόμενο με τον Διαγωνισμό ούτε μπορεί να χρησιμοποιήσει τους πόρους αυτούς η ίδια για τη συμμετοχή στον Διαγωνισμό.

(iv) Η εταιρία (η επωνυμία της εταιρίας που θα παρέχει την τεχνική και επαγγελματική ικανότητα στον Ενδιαφερόμενο / σε μέλος της ένωσης προσώπων) την οποία εκπροσωπώ/-ούμε, σε περίπτωση απώλειας ή δραστικού περιορισμού των ως άνω πόρων και ικανοτήτων για το χρονικό διάστημα της διάθεσης αυτών, δεσμεύεται να ειδοποιήσει αμελλητί την Αναθέτουσα Αρχή.

Οι όροι που χρησιμοποιούνται εδώ με κεφαλαίο αρχικό γράμμα, έχουν την έννοια που τους αποδίδεται στην σχετική από [●] Πρόσκληση Εκδήλωσης Ενδιαφέροντος της Αναθέτουσας Αρχής.

Τόπος, Ημερομηνία

ΥΠΟΓΡΑΦΗ/ΕΣ

4. ΠΑΡΑΡΤΗΜΑ 4

**ΜΗ ΔΗΜΟΣΙΕΥΣΗ ΟΙΚΟΝΟΜΙΚΩΝ ΚΑΤΑΣΤΑΣΕΩΝ
(σύμφωνα με την παρ. 2.1.25 της Πρόσκλησης)**

ΥΠΕΥΘΥΝΗ ΔΗΛΩΣΗ Ν. 1599/1986

(Υπογράφεται σε τυποποιημένο έντυπο Υπεύθυνης Δήλωσης του ν. 1599/1986)

Προς

Δημοκρίτειο Πανεπιστήμιο Θράκης

Πανεπιστημιούπολη, 69100 Κομοτηνή

Ο/η κάτωθι υπογράφων/-ουσα του (όνομα και επώνυμο πατρός) και της (όνομα και επώνυμο μητρός) , κάτοχος του Διαβατηρίου/Δελτίου Ταυτότητας υπ' αριθμόν που εκδόθηκε από (η εκδούσα αρχή), την (ημερομηνία έκδοσης), υπήκοος, γεννηθείς/-είσα στ. (Τόπος γέννησης – Χώρα και Πόλη) την (Ημερομηνία γέννησης), κάτοικος (Χώρα-Πόλη-Οδός-Ταχυδρομικός Κώδικας), {και στην περίπτωση που το κάτωθι υπογράφων πρόσωπο είναι νόμιμος εκπρόσωπος εταιρείας}, ενεργώντας ως νόμιμος εκπρόσωπος της εταιρείας _____ [στην περίπτωση που οι νόμιμοι εκπρόσωποι της εταιρείας είναι περισσότεροι του ενός, θα πρέπει να συμπληρωθούν τα στοιχεία όλων των εκπροσώπων που θα υπογράψουν], γνωρίζοντας τις κυρώσεις, που προβλέπονται από τις διατάξεις της παρ. 6 του άρθρου 22 του Ν. 1599/1986, με την παρούσα δηλώνω/-ουμε σε σχέση με την υποβολή εκ μέρους του (επωνυμία Ενδιαφερομένου) Φακέλου Εκδήλωσης Ενδιαφέροντος στο Διαγωνισμό για την ανάθεση Σύμβασης Σύμπραξης για το έργο «ΥΛΟΠΟΙΗΣΗ ΕΡΓΟΥ ΦΟΙΤΗΤΙΚΩΝ ΕΣΤΙΩΝ, ΕΚΠΑΙΔΕΥΤΙΚΩΝ, ΕΡΕΥΝΗΤΙΚΩΝ, ΚΑΙ ΛΟΙΠΩΝ ΥΠΟΔΟΜΩΝ ΤΟΥ Δ.Π.Θ. ΜΕ ΣΔΙΤ», σύμφωνα με την σχετική Πρόσκληση, ότι:

Το εφαρμοστέο δίκαιο της (συγκεκριμένη αναφορά στο εν λόγω δίκαιο) σε σχέση με τις οικονομικές καταστάσεις του νομικού προσώπου (εταιρική επωνυμία) δεν απαιτεί τη δημοσίευση οικονομικών καταστάσεων του ως άνω νομικού προσώπου.

Τόπος, Ημερομηνία

ΥΠΟΓΡΑΦΗ/ΕΣ

5. ΠΑΡΑΡΤΗΜΑ 5

ΟΙΚΟΝΟΜΙΚΑ ΣΤΟΙΧΕΙΑ ΥΠΟΨΗΦΙΟΥ
(σύμφωνα με την παρ. 9.5.5 της Πρόσκλησης)

I. Σε περίπτωση προσφοράς που υποβάλλεται από Υποψήφιο που αποτελείται από ένα πρόσωπο συμπληρώνεται ο κατωτέρω πίνακας:

ΕΠΩΝΥΜΙΑ	ΠΟΣΟΣΤΟ ΣΥΜΜΕΤΟΧΗΣ	ΙΔΙΑ ΚΕΦΑΛΑΙΑ (για νομικό πρόσωπο)		ΚΑΘΑΡΗ ΠΡΟΣΩΠΙΚΗ ΠΕΡΙΟΥΣΙΑ (για φυσικό πρόσωπο)	ΣΥΝΟΛΙΚΑ ΚΕΦΑΛΑΙΑ (για fund)
		v*	X1	Y	Z
[αναγράφεται η Επωνυμία του Διαγωνιζομένου]	100%	v-1	X2		
		v-2	X3		
			X [Μέσος Όρος (Μ.Ο.) Ιδίων Κεφαλαίων τριετίας του Υποψηφίου – Μ.Ο. X1, X2, X3	[Ποσό έτους v) (Y)	[Ποσό έτους v) (Z)

ΔΕ ΣΥΜΠΛΗΡΩΝΟΝΤΑΙ ΤΑ ΣΚΙΑΣΜΕΝΑ ΚΕΛΙΑ – ΣΥΜΠΛΗΡΩΝΟΝΤΑΙ ΚΑΤΑ ΠΕΡΙΠΤΩΣΗ ΤΑ ΚΕΛΙΑ ΣΗΜΕΙΩΜΕΝΑ ΜΕ Χ1, Χ2, Χ3 ή Υ ή Ζ ΚΑΙ ΤΑ ΠΑΡΑΓΩΓΑ ΤΟΥΣ

* όπου v η πλέον πρόσφατη οικονομική χρήση (πρβλ. άρθ. 2.1.26, «Οικονομικές Καταστάσεις των Τριών Τελευταίων Χρήσεων»)

Με ατομική μου ευθύνη και γνωρίζοντας τις κυρώσεις που προβλέπονται από τις διατάξεις της παρ. 6 του άρθ. 22 του ν.1599/1986, δηλώνω υπεύθυνα ότι τα αναφερόμενα στοιχεία στον παραπάνω πίνακα είναι ακριβή και αληθή. Το παρόν Παράρτημα αποτελεί υπεύθυνη δήλωση, με τις συνέπειες του ν. 1599/1986, προς απόδειξη των αναφερομένων σε αυτό.

[τόπος, ημερομηνία - υπογραφή]

II. Σε περίπτωση προσφοράς που υποβάλλεται από Υποψήφιο που είναι Ένωση Προσώπων που υποβάλλει κοινή προσφορά συμπληρώνονται οι κατωτέρω πίνακες:**

ΟΙΚΟΝΟΜΙΚΑ ΣΤΟΙΧΕΙΑ ΜΕΛΩΝ ΥΠΟΨΗΦΙΑΣ ΕΝΩΣΗΣ ΠΡΟΣΩΠΩΝ				
A/A	ΕΠΩΝΥΜΙΑ	ΠΟΣΟΣΤΟ ΣΥΜΜΕΤΟΧΗΣ	ΕΤΟΣ	ΙΔΙΑ ΚΕΦΑΛΑΙΑ ή ΚΑΘΑΡΗ ΠΡΟΣΩΠΙΚΗ ΠΕΡΙΟΥΣΙΑ ή ΣΥΝΟΛΙΚΑ ΚΕΦΑΛΑΙΑ
1	[αναγράφεται η Επωνυμία του Μέλους του Υποψήφιου]	[ποσοστό συμμετοχής στον Υποψήφιο]	v*	X1
			v* - 1	X2
			v* - 2	X3
ΜΕΣΟΣ ΟΡΟΣ ΙΔΙΩΝ ΚΕΦΑΛΑΙΩΝ ΜΕΛΟΥΣ 1				X = Μ.Ο. X1, X2, X3
2	[αναγράφεται η Επωνυμία του Μέλους του Υποψήφιου]	[ποσοστό συμμετοχής στον Υποψήφιο]	v*	Y
3	[αναγράφεται η Επωνυμία του Μέλους του Υποψήφιου]	[ποσοστό συμμετοχής στον Υποψήφιο]	v*	Z
...	[αναγράφεται η Επωνυμία του Μέλους του Υποψήφιου]	[ποσοστό συμμετοχής στον Υποψήφιο]		[ΓΡΑΜΜΟΓΡΑΦΗΣΗ ΑΝΑΛΟΓΑ ΜΕ ΤΟ ΑΝ ΤΟ ΜΕΛΟΣ ΕΙΝΑΙ ΝΟΜΙΚΟ ΠΡΟΣΩΠΟ (ΟΠΩΣ ΤΟ ΜΕΛΟΣ 1) Η ΦΥΣΙΚΟ ΠΡΟΣΩΠΟ (ΟΠΩΣ ΤΟ ΜΕΛΟΣ 2) Η ΕΠΕΝΔΥΤΙΚΟ ΚΕΦΑΛΑΙΟ (FUND) (ΟΠΩΣ ΤΟ ΜΕΛΟΣ 3)

ΣΤΑΘΜΙΣΜΕΝΑ ΟΙΚΟΝΟΜΙΚΑ ΣΤΟΙΧΕΙΑ ΥΠΟΨΗΦΙΟΥ	
ΕΠΩΝΥΜΙΑ	ΙΔΙΑ ΚΕΦΑΛΑΙΑ
	Σταθμισμένος Μέσος Όρος των Μελών του Υποψηφίου Χ,Υ,Ζ κλπ. βάσει των ποσοστών συμμετοχής στην Ένωση Προσώπων

* όπου ν η πλέον πρόσφατη οικονομική χρήση (πρβλ. άρθ. 2.1.26, «Οικονομικές Καταστάσεις των Τριών Τελευταίων Χρήσεων»)

** όταν πρόκειται για ένωση διαφορετικών οντοτήτων συμπληρώνεται αντίστοιχα ο πίνακας. Σε περίπτωση που οι διαφορετικές οντότητες συνίστανται από ενώσεις προσώπων συμπληρώνεται κατ' αρχήν ο πίνακας για αυτές και με τα προκύπτοντα στοιχεία ο πίνακας για τον Υποψήφιο.

Με ατομική μου ευθύνη και γνωρίζοντας τις κυρώσεις που προβλέπονται από τις διατάξεις της παρ. 6 του άρθ. 22 του ν.1599/1986, δηλώνω υπεύθυνα ότι τα αναφερόμενα στοιχεία στον παραπάνω πίνακα είναι ακριβή και αληθή. Το παρόν Παράρτημα αποτελεί υπεύθυνη δήλωση, με τις συνέπειες του ν. 1599/1986, προς απόδειξη των αναφερομένων σε αυτό.

[τόπος, ημερομηνία - υπογραφή]

6. ΠΑΡΑΡΤΗΜΑ 6

ΔΗΛΩΣΗ ΠΕΡΙ ΑΔΥΝΑΜΙΑΣ ΕΚΔΟΣΗΣ ΔΙΚΑΙΟΛΟΓΗΤΙΚΩΝ
(σύμφωνα με την παρ. 9.1.2 περ. (γ) της Πρόσκλησης)

ΥΠΕΥΘΥΝΗ ΔΗΛΩΣΗ Ν. 1599/1986

(Υπογράφεται σε τυποποιημένο έντυπο Υπεύθυνης Δήλωσης του ν. 1599/1986)

Προς

Δημοκρίτειο Πανεπιστήμιο Θράκης

Πανεπιστημιούπολη, 69100 Κομοτηνή

Ο/η κάτωθι υπογράφων/-ουσα του (όνομα και επώνυμο πατρός) και της (όνομα και επώνυμο μητρός) , κάτοχος του Διαβατηρίου/Δελτίου Ταυτότητας υπ' αριθμόν που εκδόθηκε από (η εκδούσα αρχή), την (ημερομηνία έκδοσης), υπήκοος, γεννηθείς/-είσα στ. (Τόπος γέννησης – Χώρα και Πόλη) την (Ημερομηνία γέννησης), κάτοικος (Χώρα-Πόλη-Οδός-Ταχυδρομικός Κώδικας), {και στην περίπτωση που το κάτωθι υπογράφων πρόσωπο είναι νόμιμος εκπρόσωπος εταιρείας}, ενεργώντας ως νόμιμος εκπρόσωπος της εταιρείας _____ [στην περίπτωση που οι νόμιμοι εκπρόσωποι της εταιρείας είναι περισσότεροι του ενός, θα πρέπει να συμπληρωθούν τα στοιχεία όλων των εκπροσώπων που θα υπογράψουν], γνωρίζοντας τις κυρώσεις, που προβλέπονται από τις διατάξεις της παρ. 6 του άρθρου 22 του Ν. 1599/1986, με την παρούσα δηλώνω/-ουμε σε σχέση με την υποβολή εκ μέρους του (επωνυμία Ενδιαφερομένου) Φακέλου Εκδήλωσης Ενδιαφέροντος στο Διαγωνισμό για την ανάθεση Σύμβασης Σύμπραξης για το έργο «ΥΛΟΠΟΙΗΣΗ ΕΡΓΟΥ ΦΟΙΤΗΤΙΚΩΝ ΕΣΤΙΩΝ, ΕΚΠΑΙΔΕΥΤΙΚΩΝ, ΕΡΕΥΝΗΤΙΚΩΝ, ΚΑΙ ΛΟΙΠΩΝ ΥΠΟΔΟΜΩΝ ΤΟΥ Δ.Π.Θ. ΜΕ ΣΔΙΤ», σύμφωνα με την σχετική Πρόσκληση, ότι:

το [●] (περιγραφή του εγγράφου που απαιτείται βάσει της παραγράφου ... της Πρόσκλησης) δεν μπορεί να εκδοθεί στην [●], χώρα της σύστασης, και/ή στη [●], χώρα τρέχουσας εγκατάστασης της εταιρείας μας, για τους ακόλουθους λόγους: [●] (αναφορά των λόγων που δεν είναι δυνατή η έκδοση).

Κατόπιν αυτού, βεβαιώνουμε και δηλώνουμε υπεύθυνα τα ακόλουθα: [●] (Η εταιρία θα πρέπει να επιβεβαιώσει στην παρούσα Δήλωση τα γεγονότα που θα είχαν πιστοποιηθεί αν το πιστοποιητικό υπήρχε, όπως απαιτείται από την Πρόσκληση).

Τόπος, Ημερομηνία

ΥΠΟΓΡΑΦΗ/ΕΣ

7. ΠΑΡΑΡΤΗΜΑ 7

ΠΙΝΑΚΑΣ ΑΠΟΔΕΙΞΗΣ ΕΜΠΕΙΡΙΑΣ ΤΟΥ ΔΙΑΧΕΙΡΙΣΤΗ ΣΤΗ ΛΕΙΤΟΥΡΓΙΑ Ή/ΚΑΙ ΣΥΝΤΗΡΗΣΗ ΚΤΙΡΙΑΚΩΝ ΥΠΟΔΟΜΩΝ

(σύμφωνα με τα ειδικότερα οριζόμενα στην 9.6.3 της Πρόσκλησης Εκδήλωσης Ενδιαφέροντος)

[Αναγράφεται η επωνυμία του οικονομικού φορέα]	
Ποσοστό συμμετοχής στον Διαχειριστή	
Ονομασία επικαλούμενου έργου	
Τοποθεσία του επικαλούμενου έργου	
Επωνυμία οικονομικού φορέα που είχε αναλάβει τη λειτουργία και συντήρηση	
Ποσοστό συμμετοχής του δηλούμενου οικονομικού φορέα που θα συμμετάσχει στον Διαχειριστή	
Συνοπτική περιγραφή και αξία του έργου	
Χρονική περίοδος συμμετοχής	
Φύση των εργασιών που είχαν αναληφθεί	
Βεβαιώσεις από τις οποίες προκύπτει η επικαλούμενη ικανότητα	

Με ατομική μου ευθύνη και γνωρίζοντας τις κυρώσεις που προβλέπονται από τις διατάξεις της παρ. 6 του άρθ. 22 του ν.1599/1986, δηλώνω υπεύθυνα ότι τα αναφερόμενα στοιχεία στον παραπάνω πίνακα είναι ακριβή και αληθή. Το παρόν Παράρτημα αποτελεί υπεύθυνη δήλωση, με τις συνέπειες του ν. 1599/1986, προς απόδειξη των αναφερομένων σε αυτό.

_____ (τόπος), _____ (ημερομηνία)

[Υπογραφή (-ές)]

ΕΠΩΝΥΜΙΑ ΕΤΑΙΡΙΑΣ – ΜΕΛΟΥΣ ΥΠΟΨΗΦΙΟΥ	ΤΙΤΛΟΣ ΕΡΓΟΥ ΚΑΙ ΤΟΠΟΣ ΕΚΤΕΛΕΣΗΣ	ΑΝΑΔΟΧΟΣ ΤΟΥ ΕΡΓΟΥ (ΠΑΡΑΧΩΡΗΣΙΟΥΧΟΣ / ΙΦΣ)	ΠΟΣΟΣΤΟ ΣΥΜΜΕΤΟΧΗΣ ΕΤΑΙΡΙΑΣ- ΜΕΛΟΥΣ ΥΠΟΨΗΦΙΟΥ ΣΤΟΝ ΑΝΑΔΟΧΟ ΤΟΥ ΕΡΓΟΥ	ΕΡΓΟΔΟΤΗΣ	ΕΠΕΝΔΥΟΜΕΝΑ ΚΕΦΑΛΑΙΑ (1) (2)	ΑΝΑΛΟΓΙΑ ΕΠΕΝΔΥΟΜΕΝΩΝ ΚΕΦΑΛΑΙΩΝ ΜΕ ΒΑΣΗ ΤΟ ΠΟΣΟΣΤΟ ΣΥΜΜΕΤΟΧΗΣ	ΗΜΕΡΟΜΗΝΙΑ ΕΝΑΡΞΗΣ ΣΥΜΒΑΣΕΩΣ	ΗΜΕΡΟΜΗΝΙΑ ΟΛΟΚΛΗΡΩΣΗΣ ΣΥΜΒΑΣΕΩΣ
						ΣΥΝΟΛΟ ΣΤΗΛΗΣ		

Σημειώσεις:

(1) Το ύψος των Επενδυομένων Κεφαλαίων εκάστης επικαλούμενης σύμβασης θα πρέπει να ανέρχεται, τουλάχιστον, σε δέκα εκατομμύρια Ευρώ (€ 10.000.000).

(2) Τα ποσά παρουσιάζονται σε Ευρώ. Σε περίπτωση που μια επικαλούμενη σύμβαση έχει συναφθεί σε άλλο νόμισμα εκτός από το Ευρώ, ο Υποψήφιος θα πρέπει να μετατρέπει τα ποσά σε ευρώ, δηλώνοντας τη συναλλαγματική ισοτιμία που χρησιμοποιήθηκε για τη μετατροπή

Με ατομική μου ευθύνη και γνωρίζοντας τις κυρώσεις που προβλέπονται από τις διατάξεις της παρ. 6 του άρθ. 22 του ν.1599/1986, δηλώνω υπεύθυνα ότι τα αναφερόμενα στοιχεία στον παραπάνω πίνακα είναι ακριβή και αληθή. Το παρόν Παράρτημα αποτελεί υπεύθυνη δήλωση, με τις συνέπειες του ν. 1599/1986, προς απόδειξη των αναφερομένων σε αυτό.

_____ (τόπος), _____ (ημερομηνία)

[Υπογραφή (-ές)]

9. ΠΑΡΑΡΤΗΜΑ 9

ΣΤΟΙΧΕΙΑ ΚΑΤΑΣΚΕΥΑΣΤΙΚΗΣ ΕΜΠΕΙΡΙΑΣ ΚΑΙ ΙΚΑΝΟΤΗΤΑΣ ΓΙΑ ΤΙΣ ΧΡΗΣΕΙΣ [.....]

(σύμφωνα με τα ειδικότερα οριζόμενα στην παράγραφο 9.6.2 περ. (γ) της Πρόσκλησης Εκδήλωσης Ενδιαφέροντος)

A/A	ΕΠΩΝΥΜΙΑ	ΕΤΟΣ	ΚΥΚΛΟΣ ΕΡΓΑΣΙΩΝ ΣΤΟΝ ΤΟΜΕΑ ΤΩΝ ΟΙΚΟΔΟΜΙΚΩΝ ΕΡΓΑΣΙΩΝ	ΓΕΝΙΚΟΣ ΚΥΚΛΟΣ ΕΡΓΑΣΙΩΝ
1	[αναγράφεται η Επωνυμία του μέλους του Κατασκευαστή (ήτοι του ίδιου του Υποψηφίου ή, σε περίπτωση Υποψήφιας Ένωσης, του μέλους αυτής ή συνεργαζόμενοι που δηλώνονται ότι θα συμμετάσχουν στον Κατασκευαστή)]	v*		
		v* -1		
		v* - 2		
		v* - 3		Δεν αφορά
		v* - 4		Δεν αφορά
			ΣΥΝΟΛΙΚΟΣ ΚΥΚΛΟΣ ΕΡΓΑΣΙΩΝ ΣΤΟΝ ΤΟΜΕΑ ΤΩΝ ΟΙΚΟΔΟΜΙΚΩΝ ΕΡΓΑΣΙΩΝ	ΣΥΝΟΛΙΚΟΣ ΓΕΝΙΚΟΣ ΚΥΚΛΟΣ ΕΡΓΑΣΙΩΝ
...	[αναγράφεται η Επωνυμία του Μέλους του Κατασκευαστή (ήτοι του ίδιου του Υποψηφίου ή, σε περίπτωση Υποψήφιας Ένωσης, του μέλους αυτής ή συνεργαζόμενοι που δηλώνονται ότι θα συμμετάσχουν στον Κατασκευαστή)]	v*		
		v* -1		
		v* - 2		
		v* - 3		Δεν αφορά
		v* - 4		Δεν αφορά
			ΣΥΝΟΛΙΚΟΣ ΚΥΚΛΟΣ ΕΡΓΑΣΙΩΝ ΣΤΟΝ ΤΟΜΕΑ ΤΩΝ ΟΙΚΟΔΟΜΙΚΩΝ ΕΡΓΑΣΙΩΝ	ΣΥΝΟΛΙΚΟΣ ΓΕΝΙΚΟΣ ΚΥΚΛΟΣ ΕΡΓΑΣΙΩΝ
	[αναγράφεται η Επωνυμία του Κατασκευαστή]	ΣΤΑΘΜΙΣΜΕΝΟΣ ΣΥΝΟΛΙΚΟΣ ΚΥΚΛΟΣ ΕΡΓΑΣΙΩΝ ΣΤΟΝ ΤΟΜΕΑ ΤΩΝ ΟΙΚΟΔΟΜΙΚΩΝ ΕΡΓΑΣΙΩΝ	ΣΤΑΘΜΙΣΜΕΝΟΣ ΣΥΝΟΛΙΚΟΣ ΓΕΝΙΚΟΣ ΚΥΚΛΟΣ ΕΡΓΑΣΙΩΝ	

* όπου ν η πλέον πρόσφατη οικονομική χρήση (πρβλ. άρθ. 2.1.26, «Οικονομικές Καταστάσεις των Τριών Τελευταίων Χρήσεων»)

Σημειώσεις:

Τα ποσά παρουσιάζονται σε Ευρώ. Σε περίπτωση που ο Υποψήφιος τηρεί Οικονομικές Καταστάσεις σε νόμισμα διαφορετικό του Ευρώ, ο Υποψήφιος θα πρέπει να μετατρέψει τα απαιτούμενα ποσά σε Ευρώ και να παραθέσει τη συναλλαγματική ισοτιμία που χρησιμοποίησε για τη μετατροπή, η οποία θα πρέπει να είναι η συναλλαγματική ισοτιμία την τελευταία ημέρα κάθε έτους χρήσης. Οι Οικονομικές Καταστάσεις θα υπερισχύουν του ανωτέρω πίνακα.

Με ατομική μου ευθύνη και γνωρίζοντας τις κυρώσεις που προβλέπονται από τις διατάξεις της παρ. 6 του άρθ. 22 του ν.1599/1986, δηλώνω υπεύθυνα ότι τα αναφερόμενα στοιχεία στον παραπάνω πίνακα είναι ακριβή και αληθή. Το παρόν Παράρτημα αποτελεί υπεύθυνη δήλωση, με τις συνέπειες του ν. 1599/1986, προς απόδειξη των αναφερομένων σε αυτό.

_____ (τόπος), _____ (ημερομηνία)
[Υπογραφή (-ές)]

10. ΠΑΡΑΡΤΗΜΑ 10**ΠΙΝΑΚΑΣ ΑΠΟΔΕΚΤΩΝ ΕΡΓΩΝ ΚΤΙΡΙΑΚΩΝ ΥΠΟΔΟΜΩΝ**

(σύμφωνα με τα οριζόμενα στην παράγραφο 9.6.2 περ. (δ) της Πρόσκλησης Εκδήλωσης Ενδιαφέροντος)

Επωνυμία οικονομικού φορέα που δηλώνεται ως Κατασκευαστής ή Μέλος αυτού:

Τίτλος έργου	Είδος του έργου	Συμβατική αξία έργου (€)	Ποσοστό συμμετοχής του Κατασκευαστή στο δηλούμενο έργο	Σταθμισμένη συμβατική αξία έργου κατά το ποσοστό συμμετοχής του Κατασκευαστή στο δηλούμενο έργο (€)	Εργοδότης και στοιχεία επικοινωνίας του	Ημερομηνία και τεκμηρίωση* οριστικής παραλαβής του έργου
(1)	(2)	(3)	(4)	(5)	(7)	(8)

*Δύναται να γίνει παραπομπή σε κάθε πρόσφορο αποδεικτικό μέσο (όπως πιστοποιητικό, βεβαίωση κλπ.).

Με ατομική μου ευθύνη και γνωρίζοντας τις κυρώσεις που προβλέπονται από τις διατάξεις της παρ. 6 του άρθ. 22 του ν.1599/1986, δηλώνω υπεύθυνα ότι τα αναφερόμενα στοιχεία στον παραπάνω πίνακα είναι ακριβή και αληθή. Το παρόν Παράρτημα αποτελεί υπεύθυνη δήλωση, με τις συνέπειες του ν. 1599/1986, προς απόδειξη των αναφερομένων σε αυτό.

_____ (τόπος), _____ (ημερομηνία)

[Υπογραφή (-ές)]

11. ΠΑΡΑΡΤΗΜΑ 11

ΠΙΝΑΚΑΣ ΔΑΝΕΙΑΚΩΝ ΣΥΜΒΑΣΕΩΝ

(σύμφωνα με τα οριζόμενα στην παράγραφο 15.2.5 και 9.8.2 της Πρόσκλησης Εκδήλωσης Ενδιαφέροντος)

ΕΠΩΝΥΜΙΑ ΕΤΑΙΡΙΑΣ – ΜΕΛΟΥΣ ΥΠΟΨΗΦΙΟΥ	ΤΙΤΛΟΣ ΕΡΓΟΥ ΠΑΡΑΧΩΡΗΣΗΣ / ΣΥΜΒΑΣΗΣ ΣΔΙΤ	ΠΟΣΟΣΤΟ ΣΥΜΜΕΤΟΧΗΣ ΕΤΑΙΡΙΑΣ- ΜΕΛΟΥΣ ΥΠΟΨΗΦΙΟΥ ΣΤΟΝ ΔΑΝΕΙΖΟΜΕΝΟ	ΠΙΣΤΩΤΙΚΟ Η ΧΡΗΜΑΤΟΔΟΤΙΚΟ ΙΔΡΥΜΑ	ΠΟΣΟ ΔΑΝΕΙΟΥ (€)	ΑΝΑΛΟΓΙΑ ΔΑΝΕΙΟΥ ΜΕ ΒΑΣΗ ΤΟ ΠΟΣΟΣΤΟ ΣΥΜΜΕΤΟΧΗΣ	ΗΜΕΡΟΜΗΝΙΑ ΥΠΟΓΡΑΦΗΣ ΣΥΜΒΑΣΕΩΣ
					ΣΥΝΟΛΟ ΣΤΗΛΗΣ	

Σημειώσεις:

(1) Καταχωρούνται συμβάσεις οι οποίες (α) έχουν υπογραφεί εντός της τελευταίας δεκαπενταετίας, (β) αποσκοπούν στη χρηματοδότηση σύμβασης παραχώρησης έργου ή σύμβασης ΣΔΙΤ και (γ) το ποσό του δανείου εκάστης σύμβασης ανέρχεται τουλάχιστον σε πέντε εκατομμύρια ευρώ (€ 5.000.000).

(2) Τα ποσά παρουσιάζονται σε Ευρώ. Σε περίπτωση που ο Υποψήφιος τηρεί Οικονομικές Καταστάσεις σε νόμισμα διαφορετικό του Ευρώ, ο Υποψήφιος θα πρέπει να μετατρέψει τα απαιτούμενα ποσά σε Ευρώ και να παραθέσει τη συναλλαγματική ισοτιμία που χρησιμοποίησε για τη μετατροπή, η οποία θα πρέπει να είναι η συναλλαγματική ισοτιμία την τελευταία ημέρα κάθε έτους χρήσης. Οι Οικονομικές Καταστάσεις θα υπερισχύουν του ανωτέρω πίνακα.

Με ατομική μου ευθύνη και γνωρίζοντας τις κυρώσεις που προβλέπονται από τις διατάξεις της παρ. 6 του άρθ. 22 του ν.1599/1986, δηλώνω υπεύθυνα ότι τα αναφερόμενα στοιχεία στον παραπάνω πίνακα είναι ακριβή και αληθή. Το παρόν Παράρτημα αποτελεί υπεύθυνη δήλωση, με τις συνέπειες του ν. 1599/1986, προς απόδειξη των αναφερομένων σε αυτό.

_____ (τόπος), _____ (ημερομηνία)

[Υπογραφή (-ές)]

12. ΠΑΡΑΡΤΗΜΑ 12

ΣΤΟΙΧΕΙΑ ΚΥΚΛΟΥ ΕΡΓΑΣΙΩΝ ΤΟΥ ΔΙΑΧΕΙΡΙΣΤΗ

(σύμφωνα με τα ειδικότερα οριζόμενα στην παράγραφο 15.5.4 και 9.8.4 της Πρόσκλησης Εκδήλωσης Ενδιαφέροντος)

A/A	ΕΠΩΝΥΜΙΑ	ΠΟΣΟΣΤΟ ΣΥΜΜΕΤΟΧΗΣ ΣΤΟΝ ΔΙΑΧΕΙΡΙΣΤΗ	ΕΤΟΣ	ΚΥΚΛΟΣ ΕΡΓΑΣΙΩΝ ΣΤΟΝ ΤΟΜΕΑ ΛΕΙΤΟΥΡΓΙΑΣ ΚΑΙ ΣΥΝΤΗΡΗΣΗΣ ΚΤΙΡΙΑΚΩΝ ΥΠΟΔΟΜΩΝ
1	[αναγράφεται η Επωνυμία του μέλους του Διαχειριστή]	[ποσοστό συμμετοχής στον Διαχειριστή]	v*	
			v* -1	
			v* - 2	
				ΣΥΝΟΛΙΚΟΣ ΚΥΚΛΟΣ ΕΡΓΑΣΙΩΝ ΣΤΟΝ ΤΟΜΕΑ ΛΕΙΤΟΥΡΓΙΑΣ ΚΑΙ ΣΥΝΤΗΡΗΣΗΣ ΚΤΙΡΙΑΚΩΝ ΥΠΟΔΟΜΩΝ
...	[αναγράφεται η Επωνυμία του μέλους του Διαχειριστή]	[ποσοστό συμμετοχής στον Διαχειριστή]	v*	
			v* -1	
			v* - 2	
				ΣΥΝΟΛΙΚΟΣ ΚΥΚΛΟΣ ΕΡΓΑΣΙΩΝ ΣΤΟΝ ΤΟΜΕΑ ΛΕΙΤΟΥΡΓΙΑΣ ΚΑΙ ΣΥΝΤΗΡΗΣΗΣ ΚΤΙΡΙΑΚΩΝ ΥΠΟΔΟΜΩΝ
	[αναγράφεται η Επωνυμία του Διαχειριστή]	100%		ΣΤΑΘΜΙΣΜΕΝΟΣ ΣΥΝΟΛΙΚΟΣ ΚΥΚΛΟΣ ΕΡΓΑΣΙΩΝ ΣΤΟΝ ΤΟΜΕΑ ΛΕΙΤΟΥΡΓΙΑΣ ΚΑΙ ΣΥΝΤΗΡΗΣΗΣ ΚΤΙΡΙΑΚΩΝ ΥΠΟΔΟΜΩΝ

* όπου ν η πλέον πρόσφατη οικονομική χρήση (πρβλ. άρθ. 2.1.26, «Οικονομικές Καταστάσεις των Τριών Τελευταίων Χρήσεων»)

Σημειώσεις:

Τα ποσά παρουσιάζονται σε Ευρώ. Σε περίπτωση που ο Υποψήφιος τηρεί Οικονομικές Καταστάσεις σε νόμισμα διαφορετικό του Ευρώ, ο Υποψήφιος θα πρέπει να μετατρέψει τα απαιτούμενα ποσά σε Ευρώ και να παραθέσει τη συναλλαγματική ισοτιμία που χρησιμοποίησε για τη μετατροπή, η οποία θα πρέπει να είναι η συναλλαγματική ισοτιμία την τελευταία ημέρα κάθε έτους χρήσης. Οι Οικονομικές Καταστάσεις θα υπερισχύουν του ανωτέρω πίνακα.

Με ατομική μου ευθύνη και γνωρίζοντας τις κυρώσεις που προβλέπονται από τις διατάξεις της παρ. 6 του άρθ. 22 του ν.1599/1986, δηλώνω υπεύθυνα ότι τα αναφερόμενα στοιχεία στον παραπάνω πίνακα είναι ακριβή και αληθή. Το παρόν Παράρτημα αποτελεί υπεύθυνη δήλωση, με τις συνέπειες του ν. 1599/1986, προς απόδειξη των αναφερομένων σε αυτό.

_____(τόπος), _____(ημερομηνία)

[Υπογραφή (-ές)]

13. ΠΑΡΑΡΤΗΜΑ 13**ΕΠΕΞΕΡΓΑΣΙΑ ΔΕΔΟΜΕΝΩΝ ΠΡΟΣΩΠΙΚΟΥ ΧΑΡΑΚΤΗΡΑ**

Το Δημοκρίτειο Πανεπιστήμιο Θράκης («η Αναθέτουσα Αρχή»), ενημερώνει υπό την ιδιότητά του ως υπευθύνου επεξεργασίας το φυσικό πρόσωπο που υπογράφει την Εκδήλωση Ενδιαφέροντος ως Υποψήφιος ή ως Νόμιμος Εκπρόσωπος Υποψηφίου, ότι το ίδιο ή και τρίτοι, κατ' εντολή και για λογαριασμό του, θα επεξεργάζονται τα ακόλουθα δεδομένα ως εξής:

I. Αντικείμενο επεξεργασίας είναι τα δεδομένα προσωπικού χαρακτήρα που περιέχονται στον Φάκελο Εκδήλωσης Ενδιαφέροντος, ο οποίος υποβάλλεται στην Αναθέτουσα Αρχή, στο πλαίσιο του παρόντος Διαγωνισμού, από το φυσικό πρόσωπο το οποίο είναι το ίδιο Υποψήφιος ή Νόμιμος Εκπρόσωπος Υποψηφίου.

II. Σκοπός της επεξεργασίας είναι η αξιολόγηση του Φακέλου Εκδήλωσης Ενδιαφέροντος, η ανάθεση της Σύμβασης Σύμπραξης, η προάσπιση των δικαιωμάτων της Αναθέτουσας Αρχής, η εκπλήρωση των εκ του νόμου υποχρεώσεων της Αναθέτουσας Αρχής και η εν γένει ασφάλεια και προστασία των συναλλαγών. Τα δεδομένα ταυτοπροσωπίας και επικοινωνίας θα χρησιμοποιηθούν από την Αναθέτουσα Αρχή και για την ενημέρωση του Υποψηφίου σχετικά με την αξιολόγηση του υποβληθέντος Φακέλου Εκδήλωσης Ενδιαφέροντος.

III. Αποδέκτες των ανωτέρω (υπό I) δεδομένων στους οποίους κοινοποιούνται είναι:

(α) Φορείς στους οποίους η Αναθέτουσα Αρχή αναθέτει την εκτέλεση συγκεκριμένων ενεργειών για λογαριασμό της, δηλαδή οι Σύμβουλοι, τα υπηρεσιακά στελέχη και λοιποί εν γένει προστηθέντες της, υπό τον όρο της τήρησης σε κάθε περίπτωση του απορρήτου.

(β) Το Δημόσιο, άλλοι δημόσιοι φορείς ή δικαστικές αρχές ή άλλες αρχές ή δικαιοδοτικά όργανα, στο πλαίσιο των αρμοδιοτήτων τους.

(γ) Έτεροι συμμετέχοντες στο Διαγωνισμό, στο πλαίσιο της αρχής της διαφάνειας και του δικαιώματος δικαστικής προστασίας των συμμετεχόντων στο Διαγωνισμό, σύμφωνα με το νόμο.

IV. Τα δεδομένα της ανωτέρω υπό I παραγράφου θα τηρούνται για χρονικό διάστημα είκοσι (20) ετών από την λήξη της προθεσμίας υποβολής του Φακέλου Εκδήλωσης Ενδιαφέροντος ή, αναφορικά με τον Προσωρινό Ανάδοχο και τον ΙΦΣ, για χρονικό διάστημα είκοσι (20) ετών από την λήξη ή λύση της Σύμβασης Σύμπραξης. Μετά τη λήξη των ανωτέρω περιόδων, τα προσωπικά δεδομένα θα καταστρέφονται.

V. Το φυσικό πρόσωπο που είναι είτε Υποψήφιος είτε Νόμιμος Εκπρόσωπος του Υποψηφίου, μπορεί να ασκεί κάθε νόμιμο δικαίωμά του σχετικά με τα δεδομένα προσωπικού χαρακτήρα που το αφορούν, απευθυνόμενο στην Αναθέτουσα Αρχή στα στοιχεία επικοινωνίας που αναφέρονται στην Πρόσκληση.

VI. Η Αναθέτουσα Αρχή έχει υποχρέωση να λαμβάνει κάθε εύλογο μέτρο για τη διασφάλιση του απόρρητου και της ασφάλειας της επεξεργασίας των δεδομένων και της προστασίας τους από τυχαία ή αθέμιτη καταστροφή, τυχαία απώλεια, αλλοίωση, απαγορευμένη διάδοση ή πρόσβαση από οποιονδήποτε και κάθε άλλης μορφή αθέμιτη επεξεργασία.

VII. Αφού ενημερώθηκα για τα ανωτέρω, παρέχω την ανεπιφύλακτη συγκατάθεσή μου για την επεξεργασία των ανωτέρω δεδομένων μου προσωπικού χαρακτήρα για όλους τους σκοπούς που αναφέρονται στην υπό II παράγραφο του παρόντος.

Η ανωτέρω συγκατάθεσή μου ισχύει για κάθε εφεξής σχέση μου με την Αναθέτουσα Αρχή.

(Τόπος) (Ημερομηνία)

(Υπογραφή-ές)

14. ΠΑΡΑΡΤΗΜΑ 14**Οδηγίες για το ΕΕΕΣ**

Οι Υποψήφιοι συμπληρώνουν το σχετικό πρότυπο ΕΕΕΣ το οποίο έχει αναρτηθεί, σε μορφή αρχείων τύπου XML και PDF, στη διαδικτυακή πύλη www.promitheus.gov.gr του ΕΣΗΔΗΣ και αποτελεί αναπόσπαστο τμήμα της Πρόσκλησης (Προσάρτημα Α).

Το εν λόγω πρότυπο υποβάλλεται από τους οικονομικούς φορείς με τον Φάκελο Εκδήλωσης Ενδιαφέροντός τους συμπληρωμένο, όπως αυτό έχει οριστεί από την αναθέτουσα αρχή στην παρούσα διακήρυξη, σε μορφή pdf (Αποφ. Π1/2390/13) ψηφιακά υπογεγραμμένο κατά τα οριζόμενα στα άρθρα 79 και 79Α του ν.4412/16 και την Πρόσκληση.

Για την σύνταξη ή/και συμπλήρωση του απαιτούμενου ΕΕΕΣ, οι οικονομικοί φορείς θα χρησιμοποιήσουν το αναρτημένο από την αναθέτουσα αρχή, επικουρικό αρχείο XML, προκειμένου να εκμεταλλευτούν την υπηρεσία eΕΕΕΣ της ΕΕ και να παράξουν την απάντησή τους σε μορφή αρχείου PDF, το οποίο και αποθηκεύουν, αρχικά, τοπικά στον ηλεκτρονικό υπολογιστή τους. Σημειώνεται το εξής:

Το αρχείο PDF παράγεται έμμεσα από την υπηρεσία eΕΕΕΣ επιλέγοντας το κουμπί «Εκτύπωση». Η εκτύπωση θα πρέπει να ανακατευθυνθεί σε εικονικό εκτυπωτή PDF (virtual PDF printer), ήτοι λογισμικό, εγκατεστημένο στον ηλεκτρονικό υπολογιστή του χρήστη, το οποίο αποθηκεύει το περιεχόμενο της εκτύπωσης σε ηλεκτρονικό αρχείο PDF αντί να το δρομολογεί σε φυσικό εκτυπωτή. Ενδεικτικά η λειτουργία αυτή μπορεί να πραγματοποιηθεί εγγενώς από φυλλομετρητή διαδικτύου, όπως π.χ. Google Chrome, ή από εξειδικευμένο λογισμικό, όπως π.χ. PDF Creator, Cute PDF κ.ά.

15. ΠΑΡΑΡΤΗΜΑ 15

ΠΙΝΑΚΕΣ ΕΝΔΕΙΚΤΙΚΗΣ ΑΥΤΟΒΑΘΜΟΛΟΓΗΣΗΣ ΤΩΝ ΥΠΟΨΗΦΙΩΝ
(σύμφωνα με τα ειδικότερα οριζόμενα στην παρ. 15.7 της Πρόσκλησης Εκδήλωσης
Ενδιαφέροντος)

15-Α. ΕΝΔΕΙΚΤΙΚΗ ΑΥΤΟΒΑΘΜΟΛΟΓΗΣΗ ΑΝΑ ΚΡΙΤΗΡΙΟ

[Σε κάθε κριτήριο συμπληρώνεται μόνο η μη σκιασμένη στήλη που επιγράφεται
«Υποψήφιος», με έναν βαθμό που ο Υποψήφιος κρίνει ότι του αρμόζει]

	<i>Κεφάλαια του Υποψηφίου</i>	<i>Βαθμοί</i>	<i>Υποψήφιος</i>
A 1	€ 20.000.000 < Κεφάλαια του Υποψηφίου ≤ €30.000.000	5	Βαθμός [.....]
	€ 30.000.000 < Κεφάλαια του Υποψηφίου	10	

	<i>Δανειακά Κεφάλαια</i>	<i>Βαθμοί</i>	<i>Υποψήφιος</i>
A 2	Δανειακά Κεφάλαια ≤ € 20.000.000	0	Βαθμός [.....]
	€ 20.000.000 < Δανειακά Κεφάλαια ≤ € 40.000.000	10	
	€ 40.000.000 < Δανειακά Κεφάλαια ≤ € 50.000.000	15	
	€ 50.000.000 < Δανειακά Κεφάλαια	20	

	<i>Σύναψη ή εκτέλεση συμβάσεων παραχώρησης έργων και ΣΔΙΤ</i>	<i>Βαθμοί</i>	<i>Υποψήφιος</i>
B 1	Επενδυόμενα Κεφάλαια ≤ € 20.000.000	0	Βαθμός [.....]
	€ 20.000.000 ≤ Επενδυόμενα Κεφάλαια ≤ € 50.000.000	5	
	€ 50.000.000 < Επενδυόμενα Κεφάλαια ≤ € 80.000.000	10	
	€ 80.000.000 < Επενδυόμενα Κεφάλαια	15	

Γ 1	<i>Μέσος όρος του κύκλου εργασιών του Κατασκευαστή κατά τις πλέον πρόσφατες τρεις (3) οικονομικές χρήσεις</i>	<i>Βαθμοί</i>	<i>Υποψήφιος</i>
	€ 40.000.000 < μ.ο. κύκλου εργασιών ≤ € 50.000.000	5	Βαθμός [.....]
	€ 50.000.000 < μ.ο. κύκλου εργασιών ≤ € 80.000.000	7,5	
	€ 80.000.000 < μ.ο. κύκλου εργασιών	10	

Γ 2	<i>Συμβατική αξία Αποδεκτών Έργων κατά τη διάρκεια των τελευταίων (15) ετών</i>	<i>Βαθμοί</i>	<i>Υποψήφιος</i>
	€ 15.000.000 ≤ Συμβατική αξία ≤ € 30.000.000	10	Βαθμός [.....]
	€ 30.000.000 < Συμβατική αξία	20	

Δ 1	<i>Λειτουργία και συντήρηση κτιριακών υποδομών</i>	<i>Βαθμοί</i>		<i>Υποψήφιος</i>
		<i>Συνολική αξία Αποδεκτών Έργων (€)</i>		
	<i>400.000 – 1.000.000</i>	<i>Άνω του 1.000.000</i>	Βαθμός [.....]	
	1 έτος < διάρκεια σύμβασης ≤ 5 έτη	5		
5 έτη < διάρκεια σύμβασης	15	20		

Δ 2	<i>Μέσος όρος του κύκλου εργασιών του Διαχειριστή στον τομέα της λειτουργίας και συντήρησης κτιριακών υποδομών κατά τις πλέον πρόσφατες τρεις (3) οικονομικές χρήσεις.</i>	<i>Βαθμοί</i>	<i>Υποψήφιος</i>
	€ 400.000 ≤ μ.ο. κύκλου εργασιών ≤ € 1.000.000	2,5	Βαθμός [.....]
	€ 1.000.000 < μ.ο. κύκλου εργασιών	5	

15-B. ΣΥΓΚΕΝΤΡΩΤΙΚΟΣ ΠΙΝΑΚΑΣ ΕΝΔΕΙΚΤΙΚΗΣ ΑΥΤΟΒΑΘΜΟΛΟΓΗΣΗΣ

[Συμπληρώνεται μόνο η μη σκιασμένη στήλη που επιγράφεται «Βαθμός», με έναν βαθμό για κάθε κριτήριο που ο Υποψήφιος κρίνει ότι του αρμόζει, και στο τέλος, στη γραμμή «Συνολική βαθμολογία», το άθροισμα των τεθέντων βαθμών]

Κριτήριο	Τίτλος	Βαθμός
A1	Κεφάλαια του Υποψηφίου	[.....]
A2	Δανειακά Κεφάλαια	[.....]
B1	Σύναψη ή εκτέλεση συμβάσεων παραχώρησης έργων και ΣΔΙΤ	[.....]
Γ1	Μέσος όρος του κύκλου εργασιών του Κατασκευαστή κατά τις πλέον πρόσφατες τρεις (3) οικονομικές χρήσεις	[.....]
Γ2	Συμβατική αξία Αποδεκτών Έργων κατά τη διάρκεια των τελευταίων (15) ετών	[.....]
Δ1	Λειτουργία και συντήρηση κτιριακών υποδομών	[.....]
Δ2	Μέσος όρος του κύκλου εργασιών του Διαχειριστή στον τομέα της λειτουργίας και συντήρησης κτιριακών υποδομών κατά τις πλέον πρόσφατες τρεις (3) οικονομικές χρήσεις.	[.....]
Συνολική Βαθμολογία		[.....]/100

_____ (τόπος), _____ (ημερομηνία)

[Υπογραφή (-ές)]