

**ΕΛΛΗΝΙΚΗ ΔΗΜΟΚΡΑΤΙΑ
ΥΠΟΥΡΓΕΙΟ ΑΓΡΟΤΙΚΗΣ ΑΝΑΠΤΥΞΗΣ ΚΑΙ ΤΡΟΦΙΜΩΝ**

**ΔΗΜΟΣΙΟΣ ΔΙΕΘΝΗΣ ΔΙΑΓΩΝΙΣΜΟΣ
ΜΕ ΤΗ ΔΙΑΔΙΚΑΣΙΑ ΤΟΥ ΑΝΤΑΓΩΝΙΣΤΙΚΟΥ ΔΙΑΛΟΓΟΥ
ΓΙΑ ΤΗΝ ΑΝΑΘΕΣΗ ΣΥΜΒΑΣΗΣ ΣΥΜΠΡΑΞΗΣ ΔΗΜΟΣΙΟΥ ΚΑΙ ΙΔΙΩΤΙΚΟΥ ΤΟΜΕΑ
ΜΕΣΩ ΤΟΥ ΕΘΝΙΚΟΥ ΣΥΣΤΗΜΑΤΟΣ ΗΛΕΚΤΡΟΝΙΚΩΝ ΔΗΜΟΣΙΩΝ ΣΥΜΒΑΣΕΩΝ (ΕΣΗΔΗΣ)**

ΕΡΓΟ:

**ΜΕΛΕΤΗ, ΚΑΤΑΣΚΕΥΗ, ΧΡΗΜΑΤΟΔΟΤΗΣΗ, ΣΥΝΤΗΡΗΣΗ ΚΑΙ ΛΕΙΤΟΥΡΓΙΑ
ΦΡΑΓΜΑΤΟΣ ΜΙΝΑΓΙΩΤΙΚΟΥ ΜΕΣΩ ΣΔΙΤ**

**Α' ΦΑΣΗ ΔΙΑΓΩΝΙΣΜΟΥ
ΠΡΟΣΚΛΗΣΗ ΥΠΟΒΟΛΗΣ ΕΚΔΗΛΩΣΗΣ ΕΝΔΙΑΦΕΡΟΝΤΟΣ**

Ημερομηνία αποστολής σχετικής Προκήρυξης σύμβασης
στην Υπηρεσία Εκδόσεων της Ευρωπαϊκής Ένωσης: 27-10-2022

(Αρ. Προκήρυξης: 2022/S210-599864)

Καταχωρήθηκε στο Κεντρικό Ηλεκτρονικό Μητρώο Δημοσίων Συμβάσεων (ΚΗΜΔΗΣ)

Αθήνα, 31-11-2022

**ΕΡΓΟ:
ΜΕΛΕΤΗ, ΚΑΤΑΣΚΕΥΗ, ΧΡΗΜΑΤΟΔΟΤΗΣΗ, ΣΥΝΤΗΡΗΣΗ ΚΑΙ ΛΕΙΤΟΥΡΓΙΑ
ΦΡΑΓΜΑΤΟΣ ΜΙΝΑΓΙΩΤΙΚΟΥ ΜΕΣΩ ΣΔΙΤ**

**Α' ΦΑΣΗ ΔΙΑΓΩΝΙΣΜΟΥ
ΠΡΟΣΚΛΗΣΗ ΥΠΟΒΟΛΗΣ ΕΚΔΗΛΩΣΗΣ ΕΝΔΙΑΦΕΡΟΝΤΟΣ**

ΠΙΝΑΚΑΣ ΠΕΡΙΕΧΟΜΕΝΩΝ

ΑΡΘΡΟ 1	ΓΕΝΙΚΕΣ ΠΛΗΡΟΦΟΡΙΕΣ.....	4
ΑΡΘΡΟ 2	ΟΡΙΣΜΟΙ.....	10
ΑΡΘΡΟ 3	ΠΕΡΙΓΡΑΦΗ ΤΗΣ ΣΥΜΠΡΑΞΗΣ	15
ΑΡΘΡΟ 4	ΕΠΙΣΚΟΠΗΣΗ ΤΗΣ ΔΙΑΔΙΚΑΣΙΑΣ ΑΝΑΘΕΣΗΣ	17
ΑΡΘΡΟ 5	ΚΡΙΤΗΡΙΑ ΑΝΑΘΕΣΗΣ.....	20
ΑΡΘΡΟ 6	ΔΙΚΑΙΩΜΑ ΣΥΜΜΕΤΟΧΗΣ.....	21
ΑΡΘΡΟ 7	ΚΡΙΤΗΡΙΑ ΠΟΙΟΤΙΚΗΣ ΕΠΙΛΟΓΗΣ.....	25
ΑΡΘΡΟ 8	ΕΠΙΚΛΗΣΗ ΠΟΡΩΝ ΤΡΙΤΩΝ ΟΙΚΟΝΟΜΙΚΩΝ ΦΟΡΕΩΝ	38
ΑΡΘΡΟ 9	ΠΕΡΙΕΧΟΜΕΝΟ ΤΟΥ ΦΑΚΕΛΟΥ ΕΚΔΗΛΩΣΗΣ ΕΝΔΙΑΦΕΡΟΝΤΟΣ.....	40
ΑΡΘΡΟ 10	ΑΠΟΔΕΙΚΤΙΚΑ ΜΕΣΑ.....	54
ΑΡΘΡΟ 11	ΕΠΙΤΡΟΠΗ ΔΙΕΝΕΡΓΕΙΑΣ ΔΙΑΓΩΝΙΣΜΟΥ.....	55
ΑΡΘΡΟ 12	ΠΑΡΟΧΗ ΠΛΗΡΟΦΟΡΙΩΝ ΚΑΙ ΔΙΕΥΚΡΙΝΙΣΕΩΝ	55
ΑΡΘΡΟ 13	ΥΠΟΒΟΛΗ ΤΟΥ ΦΑΚΕΛΟΥ ΕΚΔΗΛΩΣΗΣ ΕΝΔΙΑΦΕΡΟΝΤΟΣ	56
ΑΡΘΡΟ 14	ΔΙΑΔΙΚΑΣΙΑ ΑΞΙΟΛΟΓΗΣΗΣ	59
ΑΡΘΡΟ 15	ΜΑΤΑΙΩΣΗ ΤΟΥ ΔΙΑΓΩΝΙΣΜΟΥ.....	60
ΑΡΘΡΟ 16	ΔΗΜΟΣΙΟΤΗΤΑ.....	61
ΑΡΘΡΟ 17	ΓΛΩΣΣΑ ΤΟΥ ΔΙΑΓΩΝΙΣΜΟΥ	62
ΑΡΘΡΟ 18	ΠΡΟΔΙΚΑΣΤΙΚΗ ΠΡΟΣΦΥΓΗ - ΔΙΚΑΣΤΙΚΗ ΠΡΟΣΤΑΣΙΑ	62
ΑΡΘΡΟ 19	ΙΣΧΥΟΥΣΑ ΝΟΜΟΘΕΣΙΑ.....	64
ΑΡΘΡΟ 20	ΓΕΝΙΚΕΣ ΔΙΑΤΑΞΕΙΣ.....	66
ΠΑΡΑΡΤΗΜΑ 1.....		69
ΠΑΡΑΡΤΗΜΑ 2.....		80
ΠΑΡΑΡΤΗΜΑ 3.....		84
ΠΑΡΑΡΤΗΜΑ 4.....		88
ΠΑΡΑΡΤΗΜΑ 5.....		89
ΠΑΡΑΡΤΗΜΑ 6.....		93

ΠΑΡΑΡΤΗΜΑ 7.....	94
ΠΑΡΑΡΤΗΜΑ 8.....	95
ΠΑΡΑΡΤΗΜΑ 9.....	97
ΠΑΡΑΡΤΗΜΑ 10.....	99
ΠΑΡΑΡΤΗΜΑ 10Α	98
ΠΑΡΑΡΤΗΜΑ 11.....	100
ΠΑΡΑΡΤΗΜΑ 12.....	104

ΕΡΓΟ:

ΜΕΛΕΤΗ, ΚΑΤΑΣΚΕΥΗ, ΧΡΗΜΑΤΟΔΟΤΗΣΗ, ΣΥΝΤΗΡΗΣΗ ΚΑΙ ΛΕΙΤΟΥΡΓΙΑ
ΦΡΑΓΜΑΤΟΣ ΜΙΝΑΓΙΩΤΙΚΟΥ ΜΕΣΩ ΣΔΙΤ

Α' ΦΑΣΗ ΔΙΑΓΩΝΙΣΜΟΥ

ΠΡΟΣΚΛΗΣΗ ΥΠΟΒΟΛΗΣ ΕΚΔΗΛΩΣΗΣ ΕΝΔΙΑΦΕΡΟΝΤΟΣ

Άρθρο 1 Γενικές Πληροφορίες

1.1 Προκήρυξη ανάθεσης σύμβασης Σύμπραξης Δημόσιου και Ιδιωτικού Τομέα (Σ.Δ.Ι.Τ.)

Το Υπουργείο Αγροτικής Ανάπτυξης και Τροφίμων προκηρύσσει δημόσιο διεθνή ηλεκτρονικό διαγωνισμό, με τη διαδικασία του ανταγωνιστικού διαλόγου, για την επιλογή Ιδιωτικού Φορέα Σύμπραξης για την εκτέλεση του έργου «Μελέτη, Κατασκευή, Χρηματοδότηση, Συντήρηση και Λειτουργία Φράγματος Μιναγιώτικου μέσω ΣΔΙΤ» και προσκαλεί τους ενδιαφερόμενους οικονομικούς φορείς να υποβάλουν Εκδήλωση Ενδιαφέροντος (Α' Φάση του Διαγωνισμού) μέσω του Εθνικού Συστήματος Ηλεκτρονικών Δημοσίων Συμβάσεων (στο εξής το «Ε.Σ.Η.ΔΗ.Σ.»), σύμφωνα με τα οριζόμενα στην παρούσα Πρόσκληση και τα Παραρτήματα που τη συνοδεύουν, προκειμένου, όσοι από αυτούς επιλεγούν στην Α' Φάση, να συμμετάσχουν στη συνέχεια της διαδικασίας του Διαγωνισμού.

Η υπαγωγή της υπόψη σύμπραξης στις διατάξεις του ν. 3389/2005, όπως ισχύει, έχει εγκριθεί με απόφαση της Διυπουργικής Επιτροπής Συμπράξεων Δημόσιου και Ιδιωτικού Τομέα που ενσωματώνεται στα Πρακτικά Συνεδρίασης με αρ. 66/11.03.2022 (ΑΔΑ: Ψ7ΔΠ46ΜΤΛΡ-ΚΟΔ), σύμφωνα με τις διατάξεις του άρθρου 3 του ν. 3389/2005. Με την ίδια απόφαση εγκρίθηκε η ένταξη στο Πρόγραμμα Δημοσίων Επενδύσεων του Υπουργείου Αγροτικής Ανάπτυξης και Τροφίμων του καταβλητέου στους Ιδιωτικούς Φορείς συμβατικού ανταλλάγματος, σύμφωνα με τον ενδεικτικό προϋπολογισμό όπως αυτός προσδιορίζεται στην από 11-3-2022 Αιτιολογική Έκθεση. Με την απόφαση με αρ. 151342/ΕΞ2022 της 18/10/2022 (ΑΔΑ: ΩΜΕ9Η-9ΟΔ) του Υπουργού Οικονομικών εντάχθηκε το έργο (κωδικός ΟΠΣ ΤΑ 5186570) στο Ταμείο Ανάκαμψης και Ανθεκτικότητας. Η παρούσα Πρόσκληση εγκρίθηκε δυνάμει της υπό στοιχεία 3329/322575/27-10-22 Απόφασης του Υπουργού Αγροτικής Ανάπτυξης και Τροφίμων (ΑΔΑ: ΨΩ1Ν4653ΠΓ-ΜΧ8).

1.2 Αναθέτουσα Αρχή

Αναθέτουσα Αρχή	ΥΠΟΥΡΓΕΙΟ ΑΓΡΟΤΙΚΗΣ ΑΝΑΠΤΥΞΗΣ ΚΑΙ ΤΡΟΦΙΜΩΝ
Αρμόδια υπηρεσιακή μονάδα	ΓΕΝΙΚΗ ΓΡΑΜΜΑΤΕΙΑ ΕΝΩΣΙΑΚΩΝ ΠΟΡΩΝ & ΥΠΟΔΟΜΩΝ – ΓΕΝΙΚΗ ΔΙΕΥΘΥΝΣΗ ΑΓΡΟΤΙΚΗΣ ΑΝΑΠΤΥΞΗΣ – ΔΙΕΥΘΥΝΣΗ ΤΕΧΝΙΚΩΝ ΕΡΓΩΝ & ΑΓΡΟΤΙΚΩΝ ΥΠΟΔΟΜΩΝ
Διεύθυνση	Αχαρνών 381 & Δεστούνη 2 ΤΚ 111 43 ΑΘΗΝΑ NUTS κωδικός EL 3.....
Στοιχεία επαφής	Τηλέφωνο +30 (210) 212-5867-2105275019
e-mail	apetrogiannis@minagric.gr
web	www.minagric.gr

Πρόσωπο αρμόδιο για επικοινωνία Αθανάσιος Πετρογιάννης,
 Προϊστάμενος Διεύθυνσης Τεχνικών Έργων και Αγροτικών Υποδομών
 Τηλέφωνο: +30 (210) 212-5867
 Κ. Αναγνωστόπουλος Λουκάς
 Υπάλληλος Διεύθυνσης Προγραμματισμού και Επιχειρησιακών Προγραμμάτων
 e-mail: apetrogiannis@minagric.gr
lanagnostopoulos@minagric.gr

1.3 Το Υπουργείο Αγροτικής Ανάπτυξης και Τροφίμων

Το Υπουργείο συστάθηκε με τον νόμο 3724/1910 ως Υπουργείο Γεωργίας, Εμπορίου και Βιομηχανίας. Το Υπουργείο είχε έξι τμήματα: Γεωργίας, Δασών, Εμπορίου και Βιομηχανίας, Μεταλλείων, Στατιστικής, και Ειδικού Λογιστηρίου. Στις 20 Ιουνίου 1911 το Υπουργείο μετονομάστηκε σε Υπουργείο Εθνικής Οικονομίας, κρατώντας τις σχετικές αρμοδιότητες με τη γεωργία, μέχρι το 1917. Στις 14 Ιουνίου 1917 συστάθηκε το Υπουργείο Γεωργίας και Δημοσίων Κτημάτων από την Κυβέρνηση Ελευθερίου Βενιζέλου και σε αυτό υπήχθησαν τα τμήματα Γεωργίας, Γεωργικής Οικονομίας, Δασών, Αλιείας, Ζωοτεχνικής και Κτηνιατρικής υπηρεσίας από το υπουργείο Εθνικής Οικονομίας και η διεύθυνση Κτημάτων η οποία μέχρι τότε ήταν στην εποπτεία του υπουργείου Οικονομικών. Τον ίδιο χρόνο, με τον νόμο 853 της 2/8 Σεπτεμβρίου 1917, το Υπουργείο Γεωργίας και Δημοσίων Κτημάτων μετονομάστηκε σε Υπουργείο Γεωργίας με αρμοδιότητες τη γεωργία, τα δάση και τα δημόσια κτήματα. Με μικρές περιόδους κατά τις οποίες είχε καταργηθεί (δικτατορία του Πάγκαλου του 1926 και δικτατορία του 1967), το υπουργείο Γεωργίας συνέχισε να υπάρχει με αυτό το όνομα μέχρι το 2004. Στις 10 Μαρτίου 2004 με την απόφαση Υ1/10.3.2004 «Μεταβολή τίτλων Υπουργείων και καθορισμός της σειράς τάξης των Υπουργείων» (ΦΕΚ Β' 513/10.3.2004) του Πρωθυπουργού Κ. Καραμανλή, το Υπουργείο Γεωργίας μετονομάστηκε σε Υπουργείο Αγροτικής Ανάπτυξης και Τροφίμων. Το Υπουργείο Αγροτικής Ανάπτυξης και Τροφίμων, το οποίο αποτελεί Αναθέτουσα Αρχή κατά την έννοια των διατάξεων του ν. 4412/2016 (άρθ. 2 παρ. 1.1α) και του ν. 4413/2016 (άρθ. 3 παρ. 1), αποτελεί κεντρική κυβερνητική αρχή (ΚΚΑ), κατά την έννοια του αρθρ. 2, παρ. 1, περ. 2 και 3 του ν. 4412/2016 (Α' 147) και ανήκει στη Γενική Κυβέρνηση/ Υποτομέας Κεντρικής Κυβέρνησης.

Η κύρια δραστηριότητα της Αναθέτουσας Αρχής εμπίπτει στην κατηγορία των Γενικών Δημόσιων Υπηρεσιών, κατά την κατηγοριοποίηση της παρ. 15) του Τμήματος Ι του Παραρτήματος Ι του Εκτελεστικού Κανονισμού (ΕΕ) 2015/1986 της Επιτροπής της 11ης Νοεμβρίου 2015 (L 296).

Με την υπαγωγή του υπόψη έργου με τίτλο «Μελέτη, Κατασκευή, Χρηματοδότηση, Συντήρηση και Λειτουργία Φράγματος Μιναγιώτικου μέσω ΣΔΙΤ» στις διατάξεις του ν. 3389/2005, το Υπουργείο Αγροτικής Ανάπτυξης και Τροφίμων είναι αρμόδιο για το έργο και του παρέχεται η δυνατότητα να ενεργεί όσον αφορά στο έργο ΣΔΙΤ ως Αναθέτουσα Αρχή κατά την έννοια του ν. 3389/2005.

Οργανόγραμμα και δομή των Υπηρεσιών του Υπουργείου Αγροτικής Ανάπτυξης και Τροφίμων

Ο Οργανισμός και η δομή των υπηρεσιών του Υπουργείου Αγροτικής Ανάπτυξης και Τροφίμων προβλέπονται στο Π.Δ. 97/2017 (ΦΕΚ Α 138/15.09.2017) «*Οργανισμός του Υπουργείου Αγροτικής Ανάπτυξης και Τροφίμων*». Με το άρθρο 3 του Π.Δ. 40/2021 (ΦΕΚ Α' 100/16.06.2021) η Γενική Γραμματεία Αγροτικής Πολιτικής και Διαχείρισης Κοινοτικών Πόρων της παρ. 2 του άρθρου 2 του π.δ. 97/2017 (Α' 138) μετονομάστηκε σε Γενική Γραμματεία Ενωσιακών Πόρων και Υποδομών. Η αντίστοιχη θέση Γενικού Γραμματέα Αγροτικής Πολιτικής και Διαχείρισης Κοινοτικών Πόρων μετονομάστηκε σε θέση Γενικού Γραμματέα Ενωσιακών Πόρων και Υποδομών.

Στη διάρθρωση του Υπουργείου, μεταξύ άλλων υπηρεσιών, προβλέπεται η Γενική Γραμματεία Ενωσιακών Πόρων και Υποδομών, η οποία περιλαμβάνει μία (1) Γενική Διεύθυνση και τέσσερις (4) ειδικές υπηρεσίες και στην οποία εντάσσεται και λειτουργεί η Γενική Διεύθυνση Αγροτικής Ανάπτυξης, στους στρατηγικούς σκοπούς της οποίας περιλαμβάνεται, μεταξύ άλλων, η βελτίωση των αγροτικών υποδομών.

Η Γενική Διεύθυνση Αγροτικής Ανάπτυξης συγκροτείται από έξι (6) Διευθύνσεις (άρθρο 3 του Π.Δ. 97/2017), μεταξύ των οποίων η Διεύθυνση Τεχνικών Έργων και Αγροτικών Υποδομών, στις αρμοδιότητες της οποίας περιλαμβάνονται, μεταξύ άλλων, η τεχνική παρακολούθηση, ο έλεγχος και η διοίκηση της εκπόνησης των μελετών των έργων αγροτικής υποδομής για τα οποία είναι αρμόδιο το Υπουργείο, η άσκηση όλων των καθηκόντων του δικαιούχου, φορέα εφαρμογής και προϊσταμένης αρχής των συμβάσεων των αντίστοιχων έργων και η αποτελεσματική απορρόφηση και αξιοποίηση ενωσιακών και εθνικών χρηματοδοτικών πόρων.

Η Διεύθυνση Τεχνικών Έργων και Αγροτικών Υποδομών της Γενικής Διεύθυνσης Αγροτικής Ανάπτυξης της Γενικής Γραμματείας Ενωσιακών Πόρων και Υποδομών του Υπουργείου Αγροτικής Ανάπτυξης και Τροφίμων (άρθρο 3 παρ. Ε1 του Π.Δ. 97/2017), συγκροτείται από τα εξής τμήματα:

- α) Τμήμα Μελετών, Κατασκευών Έργων Αγροτικής Υποδομής.
- β) Τμήμα Ανάθεσης και Εποπτείας Τεχνικών Μελετών
- γ) Τμήμα Κατασκευών και Τεχνικής Παρακολούθησης Έργων
- δ) Τμήμα Τοπογραφικής

Το Υπουργείο Αγροτικής Ανάπτυξης και Τροφίμων έχει εντάξει το έργο της υλοποίησης του φράγματος Μιναγιώτικου, των συνοδών έργων του (αρδευτικών δικτύων) στο «Υδωρ 2.0» το οποίο αποτελεί ένα Ολοκληρωμένο Πρόγραμμα Αγροτικής Ανάπτυξης και Μετριασμού των Επιπτώσεων από την Κλιματική Κρίση μέσω Συμπράξεων Δημόσιου και Ιδιωτικού Τομέα με χρηματοδότηση από το Ταμείο Ανάκαμψης. Ως εναρκτήρια απόφαση για την ωρίμανση του Έργου

αποτελεί η από 25 Φεβρουαρίου 2021 Σύμβαση Παροχής Υπηρεσιών (Σ.Π.Υ.) μεταξύ της Γενικής Γραμματείας Ενωσησιακών Πόρων & Υποδομών του Υπουργείου Αγροτικής Ανάπτυξης & Τροφίμων (ΥΠΑΑΤ) και της PLANET Α.Ε., για την Ανάθεση Υπηρεσιών υποστήριξης στη σύνταξη Αρχικών Επενδυτικών Σχεδίων (ΑΕΣ) για τα έργα που θα διαρθρωθούν με τη μορφή μακροπρόθεσμων συμβάσεων κατασκευής και λειτουργίας, μεταξύ των οποίων και η «Κατασκευή Φράγματος Μιναγιώτικου».

Επομένως, όπως προκύπτει από τα ανωτέρω αναφερόμενα, το Υπουργείο Αγροτικής Ανάπτυξης και Τροφίμων, εκ των αρμοδιοτήτων του που προκύπτουν από τον Οργανισμό του (ΠΔ 97/2017, ΦΕΚ Α 138/15.09.2017), αποτελεί αρμόδιο φορέα για την υλοποίηση του υπόψη Έργου και την ανάθεση της κατασκευής του, αλλά και για την λειτουργία και συντήρησή του, έννοιες οι οποίες εμπίπτουν ευθέως στον ορισμό της τεχνικής και συναφούς επιστημονικής υπηρεσίας του ν. 4412/16. Με την υπαγωγή του Έργου στις διατάξεις του ν.3389/2005, το Υπουργείο Αγροτικής Ανάπτυξης και Τροφίμων θα ενεργεί ως Αναθέτουσα Αρχή του Έργου υπό την έννοια του νόμου αυτού και η Διεύθυνση Τεχνικών Έργων και Αγροτικών Υποδομών αποτελεί την αρμόδια Υπηρεσιακή Μονάδα για την προετοιμασία και διεξαγωγή της διαγωνιστικής διαδικασίας για την ανάθεση της υπόψη σύμβασης ΣΔΙΤ. Οίκοθεν νοείται ότι κατά τη διαδικασία δημοπράτησης του Έργου συντρέχει και η αρμοδιότητα της Γενικής Γραμματείας ΣΔΙΤ του Υπουργείου Ανάπτυξης και Επενδύσεων.

1.4 Μεταβολές

Οποιαδήποτε μεταβολή, μετασχηματισμός, υποκατάσταση, διαδοχή ή αλλαγή στη νομική κατάσταση, στις αρμοδιότητες ή σύνθεση της Αναθέτουσας Αρχής ή των οργάνων και υπηρεσιών που αναφέρονται στην παρούσα Πρόσκληση δεν επηρεάζει την εξέλιξη της διαδικασίας ανάθεσης. Στην περίπτωση αυτή, η Αναθέτουσα Αρχή θα ενημερώσει μέσω της λειτουργικότητας της «Επικοινωνίας» σχετικά τους συμμετέχοντες στη διαδικασία ανάθεσης.

1.5 Το αντικείμενο της Σύμβασης Σύμπραξης

Στο πλαίσιο Σύμπραξης Δημόσιου και Ιδιωτικού Τομέα, ο Ιδιωτικός Φορέας Σύμπραξης (Ι.Φ.Σ.) που θα αναδειχθεί από την παρούσα διαδικασία ανάθεσης, θα υλοποιήσει το έργο: «Μελέτη, Κατασκευή, Χρηματοδότηση, Συντήρηση και Λειτουργία Φράγματος Μιναγιώτικου μέσω ΣΔΙΤ».

Το αντικείμενο της παρούσας Σύμπραξης αφορά στη μελέτη, χρηματοδότηση, κατασκευή, συντήρηση και τεχνική διαχείριση, φύλαξη, ασφάλιση και λειτουργία του Φράγματος Μιναγιώτικου εντός της γεωγραφικής αρμοδιότητας των Δήμων Μεσσήνης και Πύλου – Νέστορος στην Περιφέρεια Πελοποννήσου (εφεξής «Σύμπραξη» ή «Έργο»).

Συνοπτικά ο ΙΦΣ:

α) Θα εκπονήσει όλες τις μελέτες που είναι απαραίτητες για τον πλήρη κατασκευαστικό σχεδιασμό του έργου λαμβάνοντας υπόψη την ισχύουσα σχετική νομοθεσία, τις τεχνικές προδιαγραφές και τους περιβαλλοντικούς όρους και θα μεριμνήσει για την ταχύτερη δυνατή λήψη όλων των απαραίτητων αδειών για την υλοποίηση του έργου.

β) Θα κατασκευάσει το σύνολο του αντικειμένου όπως αυτό θα προσδιορισθεί στην Σύμβαση Σύμπραξης,

γ) θα αναλάβει την λειτουργία και συντήρηση του έργου, σύμφωνα με τις απαιτήσεις της Σύμβασης Σύμπραξης, τις προδιαγραφές απόδοσης και το εγκεκριμένο από την Αναθέτουσα Αρχή σχέδιο λειτουργίας και συντήρησης, το οποίο θα καταρτιστεί από τον ΙΦΣ,

δ) θα επιστρέψει το έργο στο Ελληνικό Δημόσιο σύμφωνα με τα προβλεπόμενα στην σύμβαση στο τέλος της Συμβατικής Περιόδου, με αντάλλαγμα την καταβολή πληρωμών διαθεσιμότητας κατά την περίοδο λειτουργίας.

Ειδικότερα, το αντικείμενο της Σύμβασης Σύμπραξης αφορά στην:

- Κατασκευή:
 - ο Φράγματος Μιναγιώτικου,
 - ο Αρδευτικού δικτύου για την άρδευση έκτασης 35,000 στρεμμάτων,
 - ο Συνοδών έργων οδοποιίας, ήτοι:
 - Αποκατάσταση τμημάτων υφιστάμενων αγροτικών οδών που πρόκειται να κατακλυστούν,
 - 19,5χλμ. οδικών προσβάσεων στη θέση του φράγματος, του κεντρικού αντλιοστασίου και περιμετρικά του ταμιευτήρα,
 - Μικρά τμήματα προσβάσεων κατά μήκος των αγωγών μεταφοράς νερού,
 - ο Συνοδών έργων δανειοθαλάμων – αποθεσιοθαλάμων με τις αντίστοιχες προσβάσεις τους,
 - ο Υδραγωγείων Λαχανάδας και Μηλίτσας,
- Εκπόνηση μελέτης υδραγωγείων Λαχανάδας και Μηλίτσας, καθώς και τυχόν υποστηρικτικές μελέτες κατά την Φάση Κατασκευής.
- Υλοποίηση Συστήματος Διαχείρισης Πληροφοριών (ΣΔΠ) απομακρυσμένου ελέγχου,
- Συντήρηση και λειτουργία του φράγματος και του αρδευτικού δικτύου για την Περίοδο Λειτουργίας της Σύμβασης Σύμπραξης.

Στο πλαίσιο της προτεινόμενης Σύμπραξης, ο ΙΦΣ θα αναλάβει την ευθύνη χρηματοδότησης του, ενώ η Αναθέτουσα Αρχή καθ' όλη τη διάρκεια της Σύμπραξης θα καταβάλλει ετήσιες πληρωμές (πληρωμές διαθεσιμότητας), σύμφωνα με το σχετικό μηχανισμό πληρωμών, που θα περιλαμβάνεται στη Σύμβαση Σύμπραξης και θα στηρίζεται σε προδιαγραφές ποιότητας, απόδοσης και αποτελεσμάτων (εν προκειμένω ιδίως όσον αφορά τη λειτουργική διαθεσιμότητα του Έργου με συγκεκριμένο ποιοτικό επίπεδο αποτελεσμάτων, ήτοι τις προδιαγραφές απόδοσης της Σύμβασης Σύμπραξης).

Πληρωμές διαθεσιμότητας δεν θα καταβάλλονται έως ότου το Έργο και οι σχετικές υπηρεσίες πληρούν τις προδιαγραφές διαθεσιμότητας της Σύμβασης Σύμπραξης, όπως αυτό θα πιστοποιηθεί από τον Ανεξάρτητο Ελεγκτή. Επίσης, στις πληρωμές διαθεσιμότητας θα επιβάλλονται απομειώσεις, σε περίπτωση που οι επιδόσεις του Έργου αποκλίνουν από τις τεθείσες προδιαγραφές απόδοσης της Σύμβασης Σύμπραξης.

Επισημαίνεται ότι η διαχείριση του έργου ΣΔΙΤ από τον ΙΦΣ ξεκινά από το έργο κεφαλής (φράγμα) έως και το πέρας των αρδευτικών δικτύων που ορίζεται στις παροχές άρδευσης (υδροληψίες). Η ποσοτική διανομή του ύδατος και η τιμολόγηση των υπηρεσιών άρδευσης και ύδρευσης θα διενεργείται από Φορέα του Υπουργείου Αγροτικής Ανάπτυξης και Τροφίμων. Περαιτέρω τεχνικά στοιχεία τα οποία αφορούν στο έργο παρατίθενται στο Παράρτημα Ι.

1.6 Κωδικοί CPV

Οι κωδικοί κύριου λεξιλογίου CPV της σύμβασης έχουν ως εξής:

- 45220000-5 Εργασίες μηχανικού και δομικές εργασίες
- 45231110-9 Κατασκευαστικές εργασίες για τοποθέτηση αγωγών
- 45231300-8 Κατασκευαστικές εργασίες για αγωγούς ύδρευσης και αποχέτευσης
- 45232152-2 Κατασκευαστικές εργασίες για αντλιοστάσια
- 45232154-6 Κατασκευαστικές εργασίες για υπερυψωμένες δεξαμενές πόσιμου νερού
- 45232430-5 Εργασίες επεξεργασίας του νερού
- 45247130-0 Κατασκευαστικές εργασίες για υδραγωγεία
- 45247210-5 Κατασκευαστικές εργασίες για φράγματα
- 45247270-3 Κατασκευαστικές εργασίες δεξαμενής
- 45252120-5 Κατασκευαστικές εργασίες για σταθμούς επεξεργασίας υδάτων
- 45252126-7 Κατασκευαστικές εργασίες για εγκαταστάσεις επεξεργασίας πόσιμου νερού
- 51810000-3 Υπηρεσίες εγκατάστασης δεξαμενών
- 51820000-6 Υπηρεσίες εγκατάστασης ταμιευτήρων
- 65120000-0 Λειτουργία σταθμού καθαρισμού του νερού
- 65130000-3 Λειτουργία εγκατάστασης παροχής νερού
- 71320000-7 Υπηρεσίες εκπόνησης τεχνικών μελετών

1.7 Σύμβουλοι

Η Αναθέτουσα Αρχή, για τις ανάγκες του Διαγωνισμού, υποστηρίζεται από εξειδικευμένους συμβούλους, για την υποβοήθησή της σε νομικά, χρηματοοικονομικά και τεχνικά θέματα, μέχρι και την ολοκλήρωση του συνόλου της διαγωνιστικής διαδικασίας (Α' Φάση και Β' Φάση του Διαγωνισμού).

Τεχνικός και Χρηματοοικονομικός Σύμβουλος είναι η Εταιρεία PLANET A.E., Νομικός Σύμβουλος είναι η Εταιρεία Ζέμπερης, Μαρκεζίνης, Λάμπρου & Συνεργάτες.

Η Ευρωπαϊκή Τράπεζα Ανασυγκρότησης και Ανάπτυξης (EBRD) είναι ο Φορέας Τεχνικής Βοήθειας.

1.8 Προσωπικά δεδομένα

Η Αναθέτουσα Αρχή επέχει θέση υπεύθυνου επεξεργασίας σχετικά με τα δεδομένα προσωπικού χαρακτήρα φυσικών προσώπων, τα οποία θα συλλεγούν στο πλαίσιο του Διαγωνισμού και η επεξεργασία των εν λόγω δεδομένων γίνεται σύμφωνα με τις διατάξεις της εθνικής και ενωσιακής νομοθεσίας περί προστασίας προσωπικών δεδομένων, όπως εκάστοτε ισχύει, ειδικότερα δε του ν. 4264/2019 (ΦΕΚ Α 137/29.08.2019) και του Κανονισμού (ΕΕ) 2016/679 του Ευρωπαϊκού Κοινοβουλίου και του Συμβουλίου, της 27ης Απριλίου 2016, για την προστασία των φυσικών προσώπων έναντι της επεξεργασίας των δεδομένων προσωπικού χαρακτήρα και για την

ελεύθερη κυκλοφορία των δεδομένων αυτών και την κατάργηση της οδηγίας 95/46/ΕΚ (Γενικός Κανονισμός για την Προστασία Δεδομένων-Κανονισμός).

Τα εν λόγω προσωπικά δεδομένα μπορούν να κοινοποιηθούν σε φορείς, στους οποίους η Αναθέτουσα Αρχή αναθέτει την εκτέλεση συγκεκριμένου έργου για λογαριασμό της, δηλαδή στην Επιτροπή Διενέργειας Διαγωνισμού, στους Συμβούλους, τα υπηρεσιακά στελέχη και τους λοιπούς εν γένει προστηθέντες της, υπό τον όρο της τήρησης σε κάθε περίπτωση του απορρήτου, στο πλαίσιο των νομίμων δραστηριοτήτων τους, καθώς και σε δημόσιους φορείς και δικαστικές αρχές, στο πλαίσιο των αρμοδιοτήτων τους.

Σκοπός της επεξεργασίας είναι η αξιολόγηση των Φακέλων Εκδήλωσης Ενδιαφέροντος, η εκπλήρωση των εκ του νόμου υποχρεώσεων της Αναθέτουσας Αρχής, η ενημέρωση των Υποψηφίων σχετικά με την αξιολόγηση του υποβληθέντος Φακέλου Εκδήλωσης Ενδιαφέροντός τους, η σύναψη και η εκτέλεση της Σύμβασης Σύμπραξης καθώς και η εν γένει ασφάλεια και προστασία των συναλλαγών.

Τα φυσικά πρόσωπα που καταθέτουν Φάκελο Εκδήλωσης Ενδιαφέροντος ως Υποψήφιοι ή ως νόμιμοι εκπρόσωποι ενός Υποψηφίου νομικού προσώπου ή ως εκπρόσωποι μιας Υποψήφιας Ένωσης Προσώπων, συγκατατίθενται στην επεξεργασία των ανωτέρω προσωπικών τους δεδομένων για τους ορισθέντες σκοπούς και διατηρούν όλα τα εκ του νόμου δικαιώματά τους περί πρόσβασης, διόρθωσης, εναντίωσης στην επεξεργασία και ανάκλησης της συγκατάθεσής τους.

Περισσότερες πληροφορίες σε σχέση με την επεξεργασία δεδομένων προσωπικού χαρακτήρα περιλαμβάνονται στο **ΠΑΡΑΡΤΗΜΑ 11**.

Άρθρο 2 Ορισμοί

- 2.1** Για τους σκοπούς της παρούσας Πρόσκλησης Εκδήλωσης Ενδιαφέροντος, οι παρακάτω όροι θα έχουν την ακόλουθη σημασία:
- 2.1.1** **«Αναθέτουσα Αρχή»:** είναι ΕΛΛΗΝΙΚΟ ΔΗΜΟΣΙΟ/ΥΠΟΥΡΓΕΙΟ ΑΓΡΟΤΙΚΗΣ ΑΝΑΠΤΥΞΗΣ ΚΑΙ ΤΡΟΦΙΜΩΝ /ΓΕΝΙΚΗ ΓΡΑΜΜΑΤΕΙΑ ΕΝΩΣΙΑΚΩΝ ΠΟΡΩΝ ΚΑΙ ΥΠΟΔΟΜΩΝ / ΓΕΝΙΚΗ ΔΙΕΥΘΥΝΣΗ ΑΓΡΟΤΙΚΗΣ ΑΝΑΠΤΥΞΗΣ / ΔΙΕΥΘΥΝΣΗ ΤΕΧΝΙΚΩΝ ΕΡΓΩΝ & ΑΓΡΟΤΙΚΩΝ ΥΠΟΔΟΜΩΝ, όπως ορίζεται στην παρ. 1.2 της παρούσας.
- 2.1.2** **«Ανώνυμη Εταιρεία Ειδικού Σκοπού» ή «ΑΕΕΣ»:** Είναι η ανώνυμη εταιρεία, που θα συστήσει ο Ι.Φ.Σ. αποκλειστικά και μόνο για τους σκοπούς της Σύμβασης Σύμπραξης, σύμφωνα με το αρ. 1 παρ. 4 του ν. 3389/2005, η οποία θα εδρεύει στην Ελλάδα και θα διέπεται από τις διατάξεις της οικείας νομοθεσίας όπως ισχύει. Ιδρυτής και αρχικός μέτοχος της ΑΕΕΣ θα είναι αποκλειστικά ο Ανάδοχος και, σε περίπτωση υποψήφιας Ένωσης Προσώπων, τα Μέλη αυτής κατά το λόγο (ποσοστό) συμμετοχής τους στην Ένωση όπως αυτό θα έχει δηλωθεί στην Επιστολή Εκδήλωσης Ενδιαφέροντος κατά το υπόδειγμα που περιλαμβάνεται στο **ΠΑΡΑΡΤΗΜΑ 2**.
- 2.1.3** **«Αντίκλητος»:** είναι το πρόσωπο που θα οριστεί ως υπεύθυνος επικοινωνίας εκ μέρους του Υποψηφίου, σύμφωνα με όσα αναφέρονται στην παράγραφο 9.2.3 της παρούσας.

- 2.1.4 «Αποδεκτό Έργο»:** είναι κάθε συμβατικό αντικείμενο (ιδίως τεχνικό έργο, μελέτη, υπηρεσία κ.ά.) το οποίο προσμετράται, προκειμένου να κριθεί η τεχνική ικανότητα του Υποψηφίου, του Κατασκευαστή, του Μελετητή και του Διαχειριστή, όπως καθορίζεται στην παρ. 7.4 της παρούσας.
- 2.1.5 «Α΄ Φάση»:** είναι η παρούσα φάση προεπιλογής του Διαγωνισμού, η οποία θα διεξαχθεί σύμφωνα με όσα περιγράφονται στην παρούσα Πρόσκληση και θα ολοκληρωθεί με την ανάδειξη των Προεπιλεγέντων.
- 2.1.6 «Β΄ Φάση»:** είναι η φάση του Διαγωνισμού που έπεται της προεπιλογής των Υποψηφίων και διαρκεί μέχρι το πέρας της διαδικασίας επιλογής του Ιδιωτικού Φορέα Σύμπραξης και ανάθεσης της Σύμβασης Σύμπραξης και υποδιαιρείται σε δύο στάδια:
- (i) Στάδιο Β.Ι – Διάλογος, και
 - (ii) Στάδιο Β.ΙΙ – Υποβολή Δεσμευτικών Προσφορών.
- 2.1.7 «Βασικός Σχεδιασμός»:** είναι η τεχνική περιγραφή του Τεχνικού Έργου που θα κατασκευαστεί δυνάμει της Σύμβασης Σύμπραξης, η οποία θα περιλαμβάνει τις κατευθύνσεις, τις απαιτήσεις, τις προδιαγραφές και τις επιδιώξεις της Αναθέτουσας Αρχής, όπως περιγράφεται στο ΠΑΡΑΡΤΗΜΑ 1 της παρούσας Πρόσκλησης και όπως θα οριστικοποιηθεί κατά τη διαδικασία του Διαλόγου.
- 2.1.8 «Δανειακά Κεφάλαια»:** είναι οι πάσης φύσεως υποχρεώσεις προς πιστωτικά ή χρηματοδοτικά ιδρύματα, ανεξαρτήτως της διάρκειας των σχετικών συμβάσεων, περιλαμβανομένων σε κάθε περίπτωση και των τυχόν ομολογιακών δανείων (απλών, ανταλλάξιμων ή μετατρέψιμων). Στα Δανειακά Κεφάλαια δεν συνυπολογίζονται (α) τυχόν δάνεια από μετόχους ή εταίρους, (β) συμβάσεις ανταλλαγής επιτοκίων και σχετικά παράγωγα χρηματοοικονομικά εργαλεία, και (γ) τυχόν δάνεια για τη χρηματοδότηση του ΦΠΑ και της χρηματοδοτικής συμβολής του Δημοσίου.
- 2.1.9 «Δεσμευτική Επένδυση»:** είναι το άθροισμα του μετοχικού κεφαλαίου της Ανώνυμης Εταιρείας Ειδικού Σκοπού (Α.Ε.Ε.Σ.) που θα συσταθεί από τον Ιδιωτικό Φορέα Σύμπραξης και του τυχόν Δευτερογενούς Χρέους.
- 2.1.10 «Δεσμευτική Προσφορά» ή «Προσφορά»:** είναι η προσφορά, που θα υποβάλουν οι Προεπιλεγέντες προς την Αναθέτουσα Αρχή, στο πλαίσιο του παρόντος Διαγωνισμού, κατά τη Β΄ Φάση αυτού, σύμφωνα με τους όρους της Πρόσκλησης Υποβολής Δεσμευτικών Προσφορών.
- 2.1.11 «Δευτερογενές Χρέος»:** είναι το τμήμα της Δεσμευτικής Επένδυσης που εκφράζεται σε δάνεια μειωμένης εξασφάλισης ή/και κεφάλαια άλλης μορφής, τα οποία παρέχονται στην ΑΕΕΣ (α) από τους αρχικούς μετόχους της Α.Ε.Ε.Σ. (ήτοι τον Προσωρινό Ανάδοχο και, σε περίπτωση Ένωσης Προσώπων, τα μέλη αυτού) ή εταιρίες συνδεδεμένες με αυτούς (κατά την έννοια του άρθ. 32 ν. 4308/2014) και τα οποία οι αρχικοί μέτοχοι δεσμεύονται ότι οι εταιρίες αυτές θα καταβάλουν ή/και (β) από τρίτους, υπό τον όρο ότι οι αρχικοί μέτοχοι ή συνδεδεμένες με αυτούς εταιρίες εγγυώνται την εξυπηρέτηση αυτών.
- 2.1.12 «Δημόσιο»:** είναι το Ελληνικό Δημόσιο.

- 2.1.13 «Διαγωνισμός»:** είναι η διαδικασία ανάθεσης, η Α΄ Φάση της οποίας διέπεται από την παρούσα Πρόσκληση και σκοπό έχει τη σύναψη της Σύμβασης Σύμπραξης.
- 2.1.14 «Διάλογος»:** στο πλαίσιο της διαδικασίας ανταγωνιστικού διαλόγου, είναι ο διάλογος που θα διεξαχθεί μεταξύ της Αναθέτουσας Αρχής και των Προεπιλεγέντων κατά το Στάδιο Β.Ι της Β΄ Φάσης του Διαγωνισμού, σύμφωνα με τους όρους της Πρόσκλησης Συμμετοχής σε Διάλογο.
- 2.1.15 «Διαχειριστής»:** είναι ο οικονομικός φορέας (φυσικό ή νομικό πρόσωπο ή ένωση προσώπων), που έχει ορίσει ο Υποψήφιος με το Φάκελο Εκδήλωσης Ενδιαφέροντος για την τεχνική διαχείριση, λειτουργία και συντήρηση του έργου που αποτελεί το αντικείμενο της Σύμπραξης ή ο εκάστοτε, κατά τις προβλέψεις της παρούσας, αντικαταστάτης του, ο οποίος θα συμβληθεί με την Α.Ε.Ε.Σ. με τη Σύμβαση Διαχείρισης.
- 2.1.16 «Δικαιολογητικά Τεκμηρίωσης»:** είναι τα έγγραφα που πρέπει να συμπεριλαμβάνονται στον Φάκελο Εκδήλωσης Ενδιαφέροντος, όπως αυτά περιγράφονται στην Πρόσκληση.
- 2.1.17 «Ενδιαφερόμενος»:** είναι κάθε φυσικό ή νομικό πρόσωπο που ενδιαφέρεται να λάβει μέρος στον παρόντα Διαγωνισμό.
- 2.1.18 «Ένωση Προσώπων»:** είναι κάθε ένωση, συμπεριλαμβανομένης της προσωρινής σύμπραξης, ή κοινοπραξία φυσικών ή/και νομικών προσώπων.
- 2.1.19 «Επιστολή Εκδήλωσης Ενδιαφέροντος»:** είναι η επιστολή που πρέπει να συμπεριλαμβάνεται στον Φάκελο Εκδήλωσης Ενδιαφέροντος και περιγράφεται στην παράγραφο 9.2 της Πρόσκλησης και υπόδειγμα αυτής περιλαμβάνεται στο ΠΑΡΑΡΤΗΜΑ 2.
- 2.1.20 «Επιτροπή Διενέργειας Διαγωνισμού» ή «Ε.Δ.Δ.»:** είναι η Επιτροπή, που ορίζεται από την Αναθέτουσα Αρχή για τον έλεγχο των στοιχείων των Φακέλων Εκδήλωσης Ενδιαφέροντος και των Δεσμευτικών Προσφορών, καθώς και την αξιολόγησή τους, σύμφωνα με όσα ειδικότερα αναφέρονται στο άρθρο 14 της παρούσας, καθώς και για όσα θα αναφέρονται στην Πρόσκληση Συμμετοχής σε Διάλογο και στην Πρόσκληση Υποβολής Δεσμευτικής Προσφοράς κατά τη Β΄ Φάση του Διαγωνισμού.
- 2.1.21 «Έργο»:** είναι το εν γένει αντικείμενο της Σύμβασης Σύμπραξης, ήτοι η μελέτη, κατασκευή, χρηματοδότηση, λειτουργία, και συντήρηση του Τεχνικού Έργου, όπως θα καθοριστεί στο Βασικό Σχεδιασμό.
- 2.1.22 «Ημερομηνία Υποβολής»:** είναι η τελευταία ημέρα της προθεσμίας υποβολής του Φακέλου Εκδήλωσης Ενδιαφέροντος, σύμφωνα με την παρ. 13.1 της Πρόσκλησης.
- 2.1.23 «Ίδια Κεφάλαια»:** είναι το σύνολο των ιδίων κεφαλαίων, όπως αυτά προκύπτουν από τις Οικονομικές Καταστάσεις των Χρήσεων 2019, 2020 και 2021.
- 2.1.24 «Ιδιωτικός Φορέας Σύμπραξης» ή «Ι.Φ.Σ.»:** είναι ο Προσφέρων, στον οποίο θα κατακυρωθεί το αποτέλεσμα του Διαγωνισμού μετά το πέρας του Σταδίου Β.ΙΙ αυτού, και ο οποίος θα κληθεί να συστήσει την ΑΕΕΣ που θα υπογράψει τη Σύμβαση Σύμπραξης.

- 2.1.25 «Κατασκευαστής»:** είναι ο οικονομικός φορέας (φυσικό ή νομικό πρόσωπο ή ένωση προσώπων κατά την έννοια του άρθ. 2 παρ. 11 ν. 4412/2016), που έχει ορίσει ο Υποψήφιος με το Φάκελο Εκδήλωσης Ενδιαφέροντος για την κατασκευή του Τεχνικού Έργου ή ο εκάστοτε, κατά τις προβλέψεις της παρούσας, αντικαταστάτης του, ο οποίος θα συμβληθεί με την Α.Ε.Ε.Σ. με τη Σύμβαση Μελέτης – Κατασκευής, όπως αυτή ορίζεται κάτωθι.
- 2.1.26 «Μελετητής»:** είναι ο οικονομικός φορέας (φυσικό ή νομικό πρόσωπο ή ένωση προσώπων κατά την έννοια του άρθ. 2 παρ. 11 ν. 4412/2016), που έχει ορίσει ο Υποψήφιος με το Φάκελο Εκδήλωσης Ενδιαφέροντος για την εκπόνηση των μελετών ή ο εκάστοτε, κατά τις προβλέψεις της παρούσας, αντικαταστάτης του, ο οποίος θα συμβληθεί με τον Κατασκευαστή και ο οποίος θα αναφέρεται στη Σύμβαση Μελέτης – Κατασκευής.
- 2.1.27 «Οικονομικές Καταστάσεις»:** είναι οι ενοποιημένες χρηματοοικονομικές καταστάσεις του Υποψηφίου ή, σε περίπτωση που δεν συντρέχει υποχρέωση σύνταξης ενοποιημένων, οι απλές (εταιρικές) χρηματοοικονομικές καταστάσεις όπως αυτές δημοσιεύονται στην πλήρη έκδοσή τους (ήτοι μη συνοπτικές), έχουν συνταχθεί σύμφωνα με τα Διεθνή Πρότυπα Χρηματοοικονομικής Αναφοράς, ή, σε περίπτωση που δεν συντρέχει υποχρέωση σύνταξης με βάση τα Διεθνή Πρότυπα Χρηματοοικονομικής Αναφοράς, σύμφωνα με τα λογιστικά πρότυπα που επιβάλλει ή επιτρέπει η εκάστοτε ισχύουσα νομοθεσία του κράτους εγκατάστασης του προσώπου που τις υποβάλλει, είναι ελεγμένες από ορκωτό, ή άλλον νόμιμο κατά περίπτωση, ελεγκτή και έχουν δημοσιευθεί σύμφωνα με τη νομοθεσία του κράτους εγκατάστασης του προσώπου που τις υποβάλλει. Σε περίπτωση κατά την οποία δεν υφίσταται κατά νόμο υποχρέωση δημοσίευσης χρηματοοικονομικών καταστάσεων, υποβάλλεται επιπλέον των μη δημοσιευμένων Οικονομικών Καταστάσεων και σχετική Υπεύθυνη Δήλωση περί μη υποχρέωσης δημοσίευσης (σύμφωνα με το **ΠΑΡΑΡΤΗΜΑ 4** της παρούσας), καθώς και όλα τα στοιχεία που απαιτούνται σύμφωνα με την παρούσα Πρόσκληση. Σε περίπτωση αλλοδαπού Υποψηφίου ή μέλους αυτού, οι Οικονομικές Καταστάσεις των τριών (3) πιο πρόσφατων οικονομικών ετών θα πρέπει να συνοδεύονται από επίσημη μετάφραση των απαιτούμενων από την παρούσα στοιχεία των Οικονομικών Καταστάσεων, σύμφωνα με τα οριζόμενα στην παράγραφο 17.2 της παρούσας. Σε περίπτωση που οι Οικονομικές Καταστάσεις τηρούνται σε νόμισμα διαφορετικό του Ευρώ (€), τότε, όπου σύμφωνα με την παρούσα Πρόσκληση, απαιτείται μετατροπή σε Ευρώ στοιχείων των Οικονομικών αυτών Καταστάσεων, θα πρέπει να χρησιμοποιείται και να δηλώνεται η συναλλαγματική ισοτιμία, κατά την τελευταία ημέρα κάθε χρήσης, όπως αυτή δημοσιεύεται από την Ευρωπαϊκή Κεντρική Τράπεζα.
- 2.1.28 «Οικονομικές Καταστάσεις των Χρήσεων 2019, 2020 και 2021»:** είναι οι Οικονομικές Καταστάσεις των οικονομικών ετών 2019, 2020 και 2021. Σε περίπτωση που οι Οικονομικές Καταστάσεις ενός οικονομικού έτους δεν έχουν δημοσιευθεί, υποβάλλεται Υπεύθυνη Δήλωση με τους λόγους της μη δημοσίευσης και οι ελεγμένες μη δημοσιευμένες Οικονομικές Καταστάσεις με όλα τα στοιχεία που απαιτούνται σύμφωνα με την παρούσα. Επίσης, σε περίπτωση που το τελευταίο οικονομικό έτος έχει λήξει προ της Ημερομηνίας Υποβολής και δεν έχουν καταρτισθεί ή/και ελεγχθεί οι Οικονομικές Καταστάσεις της τελευταίας χρήσης μέχρι την Ημερομηνία Υποβολής,

υποβάλλεται Υπεύθυνη Δήλωση για τους λόγους που δεν κατέστη δυνατή η κατάρτιση ή/και ο έλεγχος και οι Οικονομικές Καταστάσεις των αμέσως τριών (3) προηγούμενων της τελευταίας χρήσης ανωτέρω συναπτών οικονομικών ετών. Σε περίπτωση επιχειρήσεων που λειτουργούν για λιγότερο από τρία (3) έτη, θα προσκομίζονται όσες Οικονομικές Καταστάσεις υφίστανται μέχρι την Ημερομηνία Υποβολής και θα λαμβάνονται με βάση αυτές τα ζητούμενα από την παρούσα οικονομικά στοιχεία, για τα έτη που αυτές λειτουργούν. Σε περίπτωση αλλοδαπών επιχειρήσεων, είναι οι Οικονομικές Καταστάσεις των τριών (3) πιο πρόσφατων οικονομικών ετών.

- 2.1.29 «Προεπιλεγείς»:** είναι ο κάθε Υποψήφιος, ο οποίος θα έχει προεπιλεγεί μετά την ολοκλήρωση της παρούσας Α΄ Φάσης του Διαγωνισμού και θα κληθεί από την Αναθέτουσα Αρχή να συμμετάσχει περαιτέρω στη Β΄ Φάση του Διαγωνισμού.
- 2.1.30 «Πρόσκληση Συμμετοχής σε Διάλογο»:** είναι η πρόσκληση για την συμμετοχή στο Διάλογο, την οποία θα απευθύνει η Αναθέτουσα Αρχή προς τους Προεπιλεγέντες στο πλαίσιο του Σταδίου Β.Ι της Β΄ Φάσης του Διαγωνισμού.
- 2.1.31 «Πρόσκληση Υποβολής Εκδήλωσης Ενδιαφέροντος» ή «Πρόσκληση»:** είναι το παρόν τεύχος.
- 2.1.32 «Πρόσκληση Υποβολής Δεσμευτικών Προσφορών»:** είναι η πρόσκληση για την υποβολή Δεσμευτικών Προσφορών, την οποία θα απευθύνει η Αναθέτουσα Αρχή προς τους Προεπιλεγέντες στο πλαίσιο της Β΄ Φάσης του Διαγωνισμού.
- 2.1.33 «Προσφέρων» ή «Διαγωνιζόμενος»:** είναι ο Προεπιλεγείς που έχει υποβάλει Δεσμευτική Προσφορά κατά τη Β΄ Φάση του Διαγωνισμού.
- 2.1.34 «Προσωρινός Ανάδοχος»:** είναι ο Προσφέρων, στον οποίο τελικά θα κατακυρωθεί το αποτέλεσμα του Διαγωνισμού, μετά το πέρας της Β΄ Φάσης αυτού και ο οποίος θα κληθεί να συστήσει την Ανώνυμη Εταιρία Ειδικού Σκοπού, που θα υπογράψει τη Σύμβαση Σύμπραξης.
- 2.1.35 «Σύμβαση Διαχείρισης»:** είναι η σύμβαση που θα καταρτιστεί μεταξύ αφενός του Ι.Φ.Σ. και αφετέρου του Διαχειριστή και η οποία θα υπογραφεί ταυτόχρονα με τη Σύμβαση Σύμπραξης, και θα έχει ως αντικείμενο την ανάληψη των δραστηριοτήτων που προβλέπονται για τη λειτουργία, συντήρηση και τεχνική διαχείριση του Έργου.
- 2.1.36 «Σύμβαση Μελέτης - Κατασκευής»:** είναι η σύμβαση που θα καταρτιστεί μεταξύ αφενός της Α.Ε.Ε.Σ. και αφετέρου του Κατασκευαστή και η οποία θα υπογραφεί ταυτόχρονα με τη Σύμβαση Σύμπραξης, και θα έχει ως αντικείμενο την εκπόνηση όλων των αναγκαίων μελετών και την εκτέλεση όλων των εργασιών για την πλήρη και προσήκουσα κατασκευή του Τεχνικού Έργου.
- 2.1.37 «Σύμβαση Σύμπραξης»:** είναι η Σύμβαση Σύμπραξης που θα συναφθεί μεταξύ της Αναθέτουσας Αρχής και της Α.Ε.Ε.Σ.
- 2.1.38 «Σύμβουλοι»:** είναι οι σύμβουλοι που ορίζονται για το Έργο από την Αναθέτουσα Αρχή για την υποβοήθησή της στη διαδικασία ανάθεσης της Σύμβασης Σύμπραξης, συμπεριλαμβανομένων αυτών που αναφέρονται στην παράγραφο 1.7 της παρούσας.

- 2.1.39 «Τεχνικό Έργο»:** είναι η μελέτη, κατασκευή και εν γένει εκτέλεση των οικοδομικών εργασιών ή των εργασιών μηχανικού που αφορούν ή σχετίζονται με το Έργο, κατά την έννοια του άρθ. 2 παρ. 7 ν. 4412/2016 και του άρθ. 8 ν. 3389/2005.
- 2.1.40 «Υπεύθυνη Δήλωση»:** είναι η Υπεύθυνη Δήλωση του άρθρου 8 του ν.1599/1986, όπως το περιεχόμενό της έχει καθοριστεί με την υπ' αριθ. ΔΙΑΔΠ/Α1/18368 της 25/09/2002 (ΦΕΚ Β' 1276/01.10.2002) Απόφαση του Υπουργού Εσωτερικών, Δημόσιας Διοίκησης και Αποκέντρωσης, σε περίπτωση δε που ο Υποψήφιος ή το υπευθύνως δηλούν πρόσωπο είναι αλλοδαποί, ως Υπεύθυνη Δήλωση νοείται και η ένορκη βεβαίωση ή δήλωση ενώπιον αρμόδιας δικαστικής ή διοικητικής αρχής ή συμβολαιογράφου, σύμφωνα με το δίκαιο του κράτους προέλευσης/εγκατάστασης του Υποψηφίου ή του δηλούντος προσώπου.
- 2.1.41 «Υποψήφιος»:** είναι κάθε οικονομικός φορέας (φυσικό ή νομικό πρόσωπο ή Ένωση Προσώπων), που υποβάλλει Φάκελο Εκδήλωσης Ενδιαφέροντος.
- 2.2 Στην παρούσα Πρόσκληση Εκδήλωσης Ενδιαφέροντος, εκτός εάν προκύπτει διαφορετικά από το κείμενο:
- (α) Οι επικεφαλίδες τίθενται μόνο για λόγους οργάνωσης της ύλης και δεν επηρεάζουν την ερμηνεία.
 - (β) Οι ορισμοί που περιλαμβάνονται στο παρόν Άρθρο 2 ή σε επιμέρους όρους της παρούσας ισχύουν για το σύνολό της.
 - (γ) Η χρήση του ενικού αριθμού θεωρείται ότι περιλαμβάνει και τον πληθυντικό αριθμό και αντίστροφα, ενώ η χρήση ενός γένους θεωρείται ότι περιλαμβάνει και τα άλλα γένη.
 - (δ) Η αναφορά σε ημέρες θεωρείται ότι είναι σε ημερολογιακές ημέρες, εκτός εάν ρητά ορίζεται ότι πρόκειται για εργάσιμες ημέρες.
 - (ε) Ο υπολογισμός των προθεσμιών που τάσσονται θα γίνεται σύμφωνα με τις διατάξεις του Αστικού Κώδικα (άρθ. 240 – 247 ΑΚ) και του Κανονισμού (ΕΟΚ, ΕΥΡΑΤΟΜ) με αριθ. 1182/71 του Συμβουλίου της 3ης Ιουνίου 1971 περί καθορισμού των κανόνων που εφαρμόζονται στις προθεσμίες, ημερομηνίες και διορίες.

Άρθρο 3 Περιγραφή της Σύμπραξης

3.1 Σκοπός και αντικείμενο της Σύμπραξης

- 3.1.1** Ο σκοπός και το αντικείμενο της Σύμβασης Σύμπραξης περιγράφονται στην παρ. 1.5 της παρούσας Πρόσκλησης, περαιτέρω δε τα τεχνικά χαρακτηριστικά του Έργου περιγράφονται στο **ΠΑΡΑΡΤΗΜΑ 1** της παρούσας Πρόσκλησης.
- 3.1.2** Γίνεται μνεία ότι ειδικό όρο εκτέλεσης της Σύμβασης Σύμπραξης θα αποτελεί η ανάληψη υποχρέωσης από τον Ι.Φ.Σ. να τηρεί τις υποχρεώσεις στους τομείς του περιβαλλοντικού, κοινωνικοασφαλιστικού και εργατικού δικαίου, που έχουν θεσπισθεί με το δίκαιο της Ευρωπαϊκής Ένωσης, το εθνικό δίκαιο, συλλογικές συμβάσεις ή διεθνείς διατάξεις περιβαλλοντικού, κοινωνικοασφαλιστικού και εργατικού δικαίου, οι οποίες απαριθμούνται στο Παράρτημα Χ του Προσαρτήματος Α' του ν. 4412/2016.

Επιπροσθέτως, στη Σύμβαση Σύμπραξης δύνανται να προβλεφθούν πρόσθετοι ειδικοί όροι εκτέλεσης της σύμβασης, οι οποίοι θα αναφέρονται:

- (α) Στον αριθμό ή το ποσοστό ανά κατηγορία ειδικότητας των ανέργων ή/και προσώπων που ανήκουν σε ευπαθείς ομάδες που προσλαμβάνονται για την εκτέλεση της Σύμβασης Σύμπραξης, και
- (β) Στις περιβαλλοντικές επιδόσεις του Έργου.

3.1.3 Για τους σκοπούς της ανωτέρω παραγράφου 3.1.2 και της παρούσας Πρόσκλησης εν γένει:

- (α) Υπό τον όρο «Άνεργος» νοείται κάθε φυσικό πρόσωπο, το οποίο είναι εγγεγραμμένο στο μητρώο ανέργων κράτους μέλους της Ευρωπαϊκής Ένωσης, στο οποίο είναι εγκατεστημένο. Ειδικά για την Ελλάδα, εννοείται το μητρώο ανέργων του ΟΑΕΔ, στο οποίο μπορεί να εγγραφεί οποιοδήποτε φυσικό πρόσωπο ηλικίας 15-74 ετών το οποίο (i) δεν έχει εργασία (ii) δεν είναι μαθητής, σπουδαστής ή φοιτητής οποιασδήποτε εκπαιδευτικής βαθμίδας, (iii) είναι διαθέσιμο στην αγορά εργασίας και (iv) αναζητά ενεργά απασχόληση. Στον ορισμό του «εγγεγραμμένου ανέργου» συμπεριλαμβάνονται το σύνολο των επιδοτούμενων ανέργων, καθώς και όσοι από τους εγγεγραμμένους μη επιδοτούμενους δηλώνουν ότι αναζητούν εργασία.
- (β) Υπό τον όρο «Ευπαθείς Ομάδες Πληθυσμού» νοούνται οι κοινωνικές ομάδες πληθυσμού, των οποίων η συμμετοχή στην κοινωνική και οικονομική ζωή δυσχεραίνεται, είτε εξαιτίας κοινωνικών και οικονομικών προβλημάτων, είτε εξαιτίας σωματικής ή ψυχικής ή νοητικής ή αισθητηριακής αναπηρίας, είτε εξαιτίας απρόβλεπτων γεγονότων, τα οποία επηρεάζουν την εύρυθμη λειτουργία της τοπικής ή ευρύτερα περιφερειακής οικονομίας, σύμφωνα με τη διάταξη της παραγράφου 4 του άρθρου 1 του ν. 4019/2011 (Α' 216).

3.2 Κατασκευαστής

Για την κατασκευή του Τεχνικού Έργου, ο Υποψήφιος θα κληθεί να ορίσει με τον Φάκελο Εκδήλωσης Ενδιαφέροντος τον Κατασκευαστή, ήτοι οικονομικό φορέα που διαθέτει τα προσόντα της παρ. 7.4.3 και της παρ. 7.5.2, ο οποίος θα συμβληθεί με την Α.Ε.Ε.Σ. δυνάμει της Σύμβασης Μελέτης – Κατασκευής. Ο ρόλος του Κατασκευαστή στην υλοποίηση του Έργου και την προσήκουσα εκτέλεση της Σύμβασης Σύμπραξης κρίνεται ιδιαίτερα σημαντικός.

3.3 Μελετητής

Για την κατασκευή του Τεχνικού Έργου, ο Υποψήφιος θα κληθεί να ορίσει με τον Φάκελο Εκδήλωσης Ενδιαφέροντος τον Μελετητή, ήτοι οικονομικό φορέα που διαθέτει τα προσόντα της παρ. 7.4.4. και της παρ. 7.5.3, ο οποίος θα συμβληθεί με τον Κατασκευαστή και ο οποίος θα αναφέρεται στη Σύμβαση Μελέτης – Κατασκευής. Ο ρόλος του Μελετητή στην υλοποίηση του Έργου και την προσήκουσα εκτέλεση της Σύμβασης Σύμπραξης κρίνεται ιδιαίτερα σημαντικός.

3.4 Διαχειριστής

Για την τεχνική διαχείριση, λειτουργία και συντήρηση του αντικειμένου της Σύμπραξης, ο Υποψήφιος θα κληθεί να ορίσει με τον Φάκελο Εκδήλωσης Ενδιαφέροντος το Διαχειριστή, ήτοι οικονομικό φορέα που διαθέτει τα προσόντα της παρ. 7.4.5 και της παρ. 7.5.4. Ο ρόλος του Διαχειριστή στην υλοποίηση του Έργου και την προσήκουσα εκτέλεσή της Σύμβασης Σύμπραξης κρίνεται ιδιαίτερα σημαντικός.

3.5 Υποχρεώσεις του Ιδιωτικού Φορέα Σύμπραξης

- 3.5.1** Η Α.Ε.Ε.Σ. θα αναλάβει την υλοποίηση του Έργου σύμφωνα με τα ειδικότερα προβλεπόμενα στη Σύμβαση Σύμπραξης. Πιο συγκεκριμένα, στο πλαίσιο του Έργου, ο Ι.Φ.Σ. θα αναλάβει τη μελέτη, κατασκευή, χρηματοδότηση, λειτουργία και συντήρηση του Τεχνικού Έργου.
- 3.5.2** Η Α.Ε.Ε.Σ. θα εκτελέσει το Τεχνικό Έργο πλήρως, εμπρόθεσμα και προσηκόντως, σύμφωνα με τους κανόνες της επιστήμης και της τέχνης και κατά τα υψηλότερα επαγγελματικά και ποιοτικά πρότυπα.
- 3.5.3** Η Α.Ε.Ε.Σ. βαρύνεται με την υποχρέωση έκδοσης, αναθεώρησης και διατήρησης σε πλήρη ισχύ όλων των απαραίτητων αδειών και εγκρίσεων που απαιτούνται τόσο για την κατασκευή όσο και για την εγκατάσταση, τη λειτουργία και τη συντήρηση του Τεχνικού Έργου, σύμφωνα με την κείμενη νομοθεσία και τα ειδικότερα οριζόμενα στη Σύμβαση Σύμπραξης.
- 3.5.4** Οι πληρωμές διαθεσιμότητας που θα καταβάλλονται στην Α.Ε.Ε.Σ., θα είναι συνδεδεμένες με την τήρηση των κριτηρίων διαθεσιμότητας και των προδιαγραφών λειτουργίας του Έργου, τα οποία θα αποτυπώνονται στον συναφή μηχανισμό πληρωμών και θα περιλαμβάνονται στην Πρόσκληση Υποβολής Δεσμευτικών Προσφορών, με την οποία θα προσδιορίζονται αναλυτικότερα τα ανωτέρω, επίσης δε ο τρόπος και η συχνότητα καταβολής των πληρωμών διαθεσιμότητας.

3.6 Διάρκεια της Σύμβασης Σύμπραξης

Η διάρκεια της σύμπραξης θα ανέρχεται κατά το μέγιστο σε **είκοσι πέντε (25)** έτη.

3.7 Εκτιμώμενη αξία της Σύμβασης Σύμπραξης

Η Αναθέτουσα Αρχή, μετά την έναρξη λειτουργίας του Έργου, θα καταβάλει στον Ι.Φ.Σ. πληρωμές διαθεσιμότητας, που έχουν ενδεικτικά εκτιμηθεί καταρχάς σε καθαρά παρούσα αξία στο κατ' ανώτατο ποσό των **117 εκατομμυρίων Ευρώ, πλέον Φ.Π.Α.**, συμπεριλαμβανομένων όλων των δαπανών του αντικειμένου της παρ. 1.5 της παρούσας Πρόσκλησης, όπως θα αναφέρονται ειδικότερα στη Σύμβαση Σύμπραξης, λαμβανομένης υπόψη της χρηματοδότησης κατά 30% του κόστους κατασκευής από το Πρόγραμμα Δημοσίων Επενδύσεων (ΠΔΕ).

Ο ακριβής προϋπολογισμός των πληρωμών διαθεσιμότητας που θα καταβληθούν στον Ι.Φ.Σ. θα καθοριστεί βάσει των αποτελεσμάτων του Διαλόγου κατά το Στάδιο Β.Ι της Β' Φάσης του Διαγωνισμού και θα συμπεριληφθεί επακριβώς στην Πρόσκληση Υποβολής Δεσμευτικών Προσφορών κατά το ΙΙ Στάδιο της Β' Φάσης του Διαγωνισμού.

Η χρηματοδότηση του Έργου θα γίνει κατ' αρχήν με ίδια ή / και δανειακά κεφάλαια της ΑΕΕΣ που θα συστήσει ο Ανάδοχος. Εξετάζεται εντούτοις η πιθανή συμμετοχή του Δημοσίου Φορέα στην χρηματοδότηση της κατασκευαστικής αξίας του Έργου, με την καταβολή ποσού, το οποίο εκτιμάται ότι δεν θα υπερβαίνει το 30% της κατασκευαστικής αξίας του Έργου, μέσω του Προγράμματος Δημοσίων Επενδύσεων (ΠΔΕ), και το οποίο θα προέρχεται από ευρωπαϊκή ή/και εθνική χρηματοδότηση. Στην περίπτωση αυτή, η καταβολή της Χρηματοδοτικής Συμβολής θα γίνεται τμηματικά, ανάλογα με την πρόοδο των εργασιών του Έργου. Η τυχόν Χρηματοδοτική Συμβολή όπως και οι ειδικότεροι όροι και προϋποθέσεις καταβολής της θα προσδιοριστούν ειδικότερα στην Πρόσκληση Υποβολής Δεσμευτικών Προσφορών και στη Σύμβαση Σύμπραξης και δεν θα πρέπει να θεωρείται δεδομένη.

Άρθρο 4 Επισκόπηση της διαδικασίας ανάθεσης

4.1 Γενικά

- 4.1.1** Καθ' όλη τη διάρκεια του Διαγωνισμού η Αναθέτουσα Αρχή θα συμμορφώνεται με τις γενικές αρχές που απορρέουν από τους θεμελιώδεις κανόνες και τις αρχές του δικαίου της ΕΕ, συμπεριλαμβανομένης της ελεύθερης κυκλοφορίας των εμπορευμάτων, του δικαιώματος εγκατάστασης, της ελεύθερης παροχής υπηρεσιών, της μη διάκρισης και της ίσης μεταχείρισης, της διαφάνειας, της αναλογικότητας και της αμοιβαίας αναγνώρισης.
- 4.1.2** Η Αναθέτουσα Αρχή προσφέρει ελεύθερη, πλήρη, άμεση και δωρεάν ηλεκτρονική πρόσβαση στα έγγραφα της Σύμβασης Σύμπραξης από την ημερομηνία δημοσίευσης της προκήρυξης του Διαγωνισμού. Τα έγγραφα της Σύμβασης Σύμπραξης είναι διαθέσιμα στις ακόλουθες διαδικτυακές διευθύνσεις: (α) Στον ειδικό, δημόσια προσβάσιμο, χώρο "ηλεκτρονικοί διαγωνισμοί" της πύλης www.promitheus.gov.gr, καθώς και (β) στην ιστοσελίδα της Αναθέτουσας Αρχής www.minagric.gr
- 4.1.3** Η δημοσίευση της Προκήρυξης Σύμβασης, σε συνάρτηση προς την παρούσα Πρόσκληση, στο Συμπλήρωμα της Επίσημης Εφημερίδας της Ευρωπαϊκής Ένωσης (άρθ. 63 & 65 ν. 4412/2016 και άρθ. 49 & 51 της οδηγίας 2014/24/ΕΕ του Ευρωπαϊκού Κοινοβουλίου και του Συμβουλίου), σηματοδοτεί την έναρξη του Διαγωνισμού για την ανάθεση της Σύμβασης Σύμπραξης.
- 4.1.4** Ο Διαγωνισμός θα διενεργηθεί σύμφωνα με τα οριζόμενα στο ν. 3389/2005 («Συμπράξεις Δημόσιου και Ιδιωτικού Τομέα» - ΦΕΚ Α' 232/22.09.2005) και στο ν. 4412/2016 [«Δημόσιες Συμβάσεις Έργων, Προμηθειών και Υπηρεσιών (προσαρμογή στις Οδηγίες 2014/24/ΕΕ και 2014/25/ΕΕ)» - ΦΕΚ Α' 148/08.08.2016].
- 4.1.5** Λαμβάνοντας υπόψη την τεχνική πολυπλοκότητα του Έργου, τη νομική και χρηματοοικονομική οργάνωσή του και τους κινδύνους που συνδέονται με αυτά, ο Διαγωνισμός διαρθρώνεται ως κατωτέρω, προκειμένου η Αναθέτουσα Αρχή να ορίσει τα βέλτιστα μέσα που θα μπορούσαν να ικανοποιήσουν τις ανάγκες της ή να εκτιμήσει τι μπορεί να προσφέρει η αγορά από την άποψη των τεχνικών, χρηματοδοτικών ή νομικών λύσεων και με την προσαρμογή των άμεσα διαθέσιμων από αυτή λύσεων.
- 4.1.6** Η διαδικασία ανάθεσης για την παρούσα σύμπραξη περιλαμβάνει δύο φάσεις:
- (α) Την **Α' Φάση** (Υποβολή εκδήλωσης ενδιαφέροντος - Προεπιλογή), που διέπεται από την παρούσα Πρόσκληση, σε ανταπόκριση προς την οποία θα πρέπει να υποβληθεί ο Φάκελος Εκδήλωσης Ενδιαφέροντος, σύμφωνα με το Άρθρο 9, και
 - (β) Τη **Β' Φάση** (Διάλογος - Υποβολή Δεσμευτικών Προσφορών – Αξιολόγηση - Ανάθεση), που θα διέπεται από τον Ανταγωνιστικό Διάλογο και την Πρόσκληση Υποβολής Δεσμευτικών Προσφορών, με την οποία θα ζητείται η υποβολή δεσμευτικών προσφορών για τη σύναψη της Σύμβασης Σύμπραξης.
- 4.2 Α' Φάση (Υποβολή εκδήλωσης ενδιαφέροντος - Προεπιλογή)**
- 4.2.1** Στην Α' Φάση του Διαγωνισμού που διέπεται από την παρούσα Πρόσκληση, οι Ενδιαφερόμενοι οικονομικοί φορείς θα πρέπει να εκδηλώσουν το ενδιαφέρον τους με την υποβολή Φακέλου Εκδήλωσης Ενδιαφέροντος, σύμφωνα με όσα προβλέπονται ειδικότερα στο Άρθρο 9 της παρούσας Πρόσκλησης.
- 4.2.2** Σκοπός της Α' Φάσης είναι η προεπιλογή όλων εκείνων των Υποψηφίων, που πληρούν τα κριτήρια ποιοτικής επιλογής που ορίζονται στο Άρθρο 7 της παρούσας Πρόσκλησης, ειδικότερα δε όλων εκείνων των Υποψηφίων που πληρούν τα Κριτήρια Προσωπικής Κατάστασης (παρ. 7.2 της Πρόσκλησης) και αποδεικνύουν ότι διαθέτουν, αφενός την απαιτούμενη Χρηματοοικονομική και Οικονομική Επάρκεια (παρ. 7.3 της Πρόσκλησης) και, αφετέρου, την απαιτούμενη Τεχνική και

Επαγγελματική Ικανότητα (παρ. 7.4 της Πρόσκλησης) καθώς και την Καταλληλότητα για την Άσκηση Επαγγελματικής Δραστηριότητας (παρ. 7.5 της Πρόσκλησης) για τη συμμετοχή στο Διαγωνισμό και την ανάθεση της Σύμβασης Σύμπραξης.

- 4.2.3** Η Αναθέτουσα Αρχή θα εξετάσει τους Φακέλους Εκδήλωσης Ενδιαφέροντος που θα έχουν υποβληθεί και θα προσκαλέσει όλους τους Υποψηφίους, που πληρούν τα Κριτήρια Ποιοτικής Επιλογής, προκειμένου να συμμετέχουν στη Φάση Β' του Διαγωνισμού, όπως περιγράφεται κατωτέρω.

4.3 Β' Φάση (Διάλογος και Πρόσκληση Υποβολής Προσφορών)

Η Β' Φάση του Διαγωνισμού περιλαμβάνει δύο διακριτά και διαδοχικά στάδια, και συγκεκριμένα το Στάδιο Β.Ι (Διάλογος) που διέπεται από την Πρόσκληση Συμμετοχής σε Διάλογο και το Στάδιο Β.ΙΙ (Υποβολή Δεσμευτικών Προσφορών), που διέπεται από την Πρόσκληση Υποβολής Δεσμευτικών Προσφορών, με την οποία ζητείται η υποβολή δεσμευτικών προσφορών για τη σύναψη της Σύμβασης Σύμπραξης κατά τα ειδικότερα οριζόμενα παρακάτω.

- 4.3.1** Στη Β' Φάση του Διαγωνισμού θα δικαιούνται να συμμετέχουν, υποβάλλοντας Δεσμευτική Προσφορά, μόνον οι Προεπιλεγέντες.

4.4 Στάδιο Β.Ι της Β' Φάσης του Διαγωνισμού (Διάλογος)

- 4.4.1** Κατά το Στάδιο Β.Ι της Β' Φάσης του Διαγωνισμού θα αποσταλεί επιστολή από την Αναθέτουσα Αρχή στους Προεπιλεγέντες, με την οποία θα κληθούν να παραλάβουν την Πρόσκληση Συμμετοχής σε Διάλογο. Στην Πρόσκληση Συμμετοχής σε Διάλογο θα καθορίζονται οι όροι, σύμφωνα με τους οποίους θα διεξαχθεί ο διάλογος, σκοπός του οποίου είναι η εκτίμηση ως προς τις τεχνικές, χρηματοδοτικές ή νομικές λύσεις που μπορεί να προσφέρει η αγορά, καθώς και η διερεύνηση και ο προσδιορισμός των μέσων που μπορούν να ικανοποιήσουν με τον καλύτερο τρόπο τις ανάγκες της Αναθέτουσας Αρχής σε σχέση με το Έργο.

- 4.4.2** Ενδεικτικά αναφέρεται ότι η Αναθέτουσα Αρχή θα διεξάγει διάλογο με καθέναν από τους Προεπιλεγέντες σχετικά με τις βασικές τεχνικές, χρηματοοικονομικές και νομικές παραμέτρους του Έργου, μπορεί δε, κατά την κρίση της Αναθέτουσας Αρχής, να συζητηθούν όλες ή ορισμένες από τις πτυχές της Σύμβασης Σύμπραξης.

- 4.4.3** Στο στάδιο αυτό, προκειμένου οι Προεπιλεγέντες να υποβάλουν τα σχόλιά τους ή να εκπονήσουν τις προτάσεις, μελέτες και λύσεις τους, θα τεθεί στη διάθεση των Προεπιλεγέντων, κατά την απόλυτη και ελεύθερη κρίση της Αναθέτουσας Αρχής, κάθε στοιχείο που είναι χρήσιμο για την περιγραφή των αναγκών της Αναθέτουσας Αρχής σε σχέση με το Έργο.

- 4.4.4** Κατά τη διάρκεια της διεξαγωγής του Διαλόγου οι Προεπιλεγέντες, κατά την απόλυτη διακριτική ευχέρεια της Αναθέτουσας Αρχής, θα καλούνται κατά περίπτωση να σχολιάσουν ή να προτείνουν τις βασικές παραμέτρους σχεδιασμού του Έργου, σύμφωνα με όσα έχει θέσει υπόψη τους η Αναθέτουσα Αρχή ή/και να καταθέτουν προτάσεις, μελέτες και λύσεις για την οριστικοποίηση του Βασικού Σχεδιασμού του Έργου, καθώς και για τη νομική και χρηματοοικονομική οργάνωση του Έργου, σύμφωνα με τις διατάξεις της οικείας Πρόσκλησης Συμμετοχής σε Διάλογο, και ενδεχομένως να παρουσιάζουν αυτές σε συναντήσεις με τα αρμόδια όργανα της Αναθέτουσας Αρχής.

- 4.4.5** Η συμμετοχή στο Διάλογο αποτελεί αναγκαία προϋπόθεση για την συμμετοχή του Προεπιλεγέντος στο Β.ΙΙ Στάδιο του Διαγωνισμού (Υποβολή Προσφορών), σύμφωνα με τα ειδικότερα οριζόμενα στην Πρόσκληση Υποβολής Προσφορών.

- 4.4.6** Κατά τη διάρκεια του Διαλόγου, η Αναθέτουσα Αρχή θα εξασφαλίσει την ίση μεταχείριση όλων των Προεπιλεγέντων μεριμνώντας, μεταξύ άλλων, για την παροχή της ίδιας επακριβώς πληροφόρησης σε όλους τους Προεπιλεγέντες. Οι προτάσεις, λύσεις και εν γένει πληροφορίες που θα περιέλθουν σε γνώση της Αναθέτουσας Αρχής από έναν Προεπιλεγέντα και οι οποίες θα χαρακτηριστούν ως εμπιστευτικές κατά το άρθρο 21 του ν. 4412/2016, δεν θα γνωστοποιηθούν σε άλλους Προεπιλεγέντες χωρίς τη συναίνεσή του.
- 4.4.7** Η Αναθέτουσα Αρχή, αφού επιλέξει τη λύση ή τις λύσεις που ανταποκρίνονται κατά τον βέλτιστο τρόπο στις ανάγκες της, θα κηρύξει τη λήξη του Διαλόγου (Στάδιο Β.Ι του Διαγωνισμού) και θα ενημερώσει σχετικά τους Προεπιλεγέντες που έλαβαν μέρος.
- 4.4.8** Το Στάδιο Β.Ι περαιώνεται με την έγκριση από την Αναθέτουσα Αρχή του οριστικού Βασικού Σχεδιασμού του Έργου και την έγκριση των τευχών της Πρόσκλησης Υποβολής Προσφορών του επόμενου και τελικού Σταδίου Β.ΙΙ της Β' Φάσης του Διαγωνισμού.
- 4.5 Στάδιο Β.ΙΙ της Β' Φάσης του Διαγωνισμού (Δεσμευτικές Προσφορές).**
- 4.5.1** Μετά τη λήξη του Σταδίου Β.Ι, εκκινεί το Στάδιο Β.ΙΙ του Διαγωνισμού. Στους Προεπιλεγέντες θα αποσταλεί επιστολή από την Αναθέτουσα Αρχή, με την οποία θα κληθούν να παραλάβουν τη Πρόσκληση Υποβολής Δεσμευτικών Προσφορών, όπως αυτή θα έχει οριστικοποιηθεί, με βάση την οποία θα υποβληθούν οι Δεσμευτικές Προσφορές μαζί με τα λοιπά τεύχη και στοιχεία που θα τη συνοδεύουν. Με την ίδια επιστολή θα καλούνται να συμμετάσχουν στη Β' Φάση του Διαγωνισμού, υποβάλλοντας τη σχετική Δεσμευτική Προσφορά τους. Η Πρόσκληση Υποβολής Δεσμευτικών Προσφορών θα τάσσει εύλογη προθεσμία παραλαβής των προσφορών, η οποία θα ανέρχεται σε τριάντα (30) ημέρες τουλάχιστον από την ημερομηνία αποστολής της ανωτέρω επιστολής της Αναθέτουσας Αρχής.
- 4.5.2** Η Σύμβαση Σύμπραξης θα υπογραφεί μεταξύ της Αναθέτουσας Αρχής και της Ανώνυμης Εταιρίας Ειδικού Σκοπού, όπως αυτή ορίζεται στην παρ. 2.1.2 της Πρόσκλησης.
- 4.5.3** Στην περίπτωση που ο Προσωρινός Ανάδοχος αποτελεί Ένωση Προσώπων, τα μέλη της θα συμμετέχουν στο μετοχικό κεφάλαιο της Α.Ε.Ε.Σ. με τα ίδια ποσοστά συμμετοχής, τα οποία δηλώθηκαν στο πλαίσιο του Διαγωνισμού. Η Α.Ε.Ε.Σ. θα έχει ως αποκλειστικό σκοπό της την εκτέλεση της Σύμβασης Σύμπραξης, σύμφωνα με τις ρυθμίσεις της τελευταίας και τις κείμενες διατάξεις της ελληνικής νομοθεσίας.

Άρθρο 5 Κριτήρια Ανάθεσης

- 5.1** Τα κριτήρια ανάθεσης της Σύμβασης Σύμπραξης συνδέονται με το αντικείμενό της και διασφαλίζουν την αξιολόγηση των προσφορών υπό συνθήκες πραγματικού ανταγωνισμού και κατά τρόπο που να παρέχει συνολικό οικονομικό πλεονέκτημα για την Αναθέτουσα Αρχή.
- 5.2** Κριτήριο ανάθεσης της Σύμβασης Σύμπραξης είναι σύμφωνα με το άρθρο 10 Ν.3389/2005, η πλέον συμφέρουσα από οικονομική άποψη προσφορά με βάση τη βέλτιστη σχέση ποιότητας - τιμής, η οποία εκτιμάται βάσει κριτηρίων που συνδέονται με το αντικείμενο της συγκεκριμένης δημόσιας σύμβασης. Τα ειδικότερα και επιμέρους κριτήρια ανάθεσης της Σύμβασης Σύμπραξης, η βαρύτητα καθενός, η φθίνουσα σειρά κατάταξής τους και η συσχέτιση μεταξύ τους θα προσδιοριστούν κατά το Στάδιο Β.ΙΙ της Β' Φάσης του Διαγωνισμού. Στα ως άνω ειδικότερα και επί μέρους κριτήρια, έμφαση θα δοθεί ιδίως στο ύψος των πληρωμών διαθεσιμότητας που θα κληθεί να καταβάλει στην ΑΕΕΣ η Αναθέτουσα Αρχή και στη διάρκεια μελέτης-κατασκευής του τεχνικού έργου.

Άρθρο 6 Δικαίωμα Συμμετοχής

6.1 Όροι και προϋποθέσεις συμμετοχής

6.1.1 Δικαίωμα συμμετοχής στον Διαγωνισμό και υποβολής Φακέλου Εκδήλωσης Ενδιαφέροντος έχουν φυσικά ή νομικά πρόσωπα, αυτοτελώς ή ενώσεις φυσικών ή/και νομικών προσώπων, εφόσον τα ίδια, ή, σε περίπτωση Ένωσης Προσώπων, τα μέλη αυτών σύμφωνα με τις διατάξεις του αρ. 25 του ν. 4412/2016, όπως ισχύει:

- (α) είναι εγκατεστημένα σε κράτος – μέλος της Ευρωπαϊκής Ένωσης (Ε.Ε.) ή του Ευρωπαϊκού Οικονομικού Χώρου (Ε.Ο.Χ) ή σε τρίτες χώρες που έχουν υπογράψει και κυρώσει τη ΣΔΣ, στο βαθμό που η υπό ανάθεση σύμβαση καλύπτεται από τα Παραρτήματα 1, 2, 4, 5 και 6 και τις γενικές σημειώσεις του σχετικού με την Ένωση Προσαρτήματος Ι της ως άνω ΣΔΣ ή σε τρίτες χώρες που δεν εμπίπτουν στις ανωτέρω περιπτώσεις και έχουν συνάψει διμερή ή πολυμερή συμφωνία με την Ευρωπαϊκή Ένωση.

Στο βαθμό που καλύπτονται από τα Παραρτήματα 1, 2, 4, 5, 6 και 7 και τις γενικές σημειώσεις του σχετικού με την Ένωση Προσαρτήματος Ι της ΣΔΣ, καθώς και τις λοιπές διεθνείς συμφωνίες από τις οποίες δεσμεύεται η Ένωση, η Αναθέτουσα Αρχή επιφυλάσσει για την παρούσα διαδικασία Σύμπραξης και τους οικονομικούς φορείς των χωρών που έχουν υπογράψει τις εν λόγω συμφωνίες μεταχείριση εξ' ίσου ευνοϊκή με αυτήν που επιφυλάσσουν για τα έργα, τα αγαθά, τις υπηρεσίες και τους οικονομικούς φορείς της Ένωσης.

και

- (β) πληρούν τα Κριτήρια Ποιοτικής Επιλογής, τα οποία συνίστανται στα Κριτήρια Προσωπικής Κατάστασης, στα Κριτήρια Χρηματοοικονομικής και Οικονομικής Επάρκειας, τα Κριτήρια Τεχνικής και Επαγγελματικής Ικανότητας και τα κριτήρια Καταλληλότητας για την Άσκηση Επαγγελματικής Δραστηριότητας, σύμφωνα με το Άρθρο 7 της παρούσας. Η συμμόρφωση με τα Κριτήρια Προεπιλογής, αποτελεί διαρκή απαίτηση που πρέπει να συντρέχει και μετά την υποβολή και την αξιολόγηση του Φακέλου Εκδήλωσης Ενδιαφέροντος και καθ' όλη τη διάρκεια του Διαγωνισμού.

6.1.2 Υποψήφιοι που συμμετέχουν στον Διαγωνισμό υπό τη μορφή Ένωσης Προσώπων δεν υποχρεούνται να αποκτήσουν συγκεκριμένη νομική μορφή για την υποβολή Φακέλου Εκδήλωσης Ενδιαφέροντος. Κατά τη διάρκεια του Διαγωνισμού, ωστόσο, τα μέλη Ένωσης Προσώπων ευθύνονται αλληλεγγύως και εις ολόκληρον έναντι της Αναθέτουσας Αρχής για τις υποχρεώσεις τους, σύμφωνα με τους όρους της παρούσας. Σε περίπτωση Υποψήφιας Ένωσης Προσώπων, το ποσοστό συμμετοχής των μελών της σε αυτή θα δηλώνεται με τον Φάκελο Εκδήλωσης Ενδιαφέροντος και θα αποτελεί δεσμευτικά, σε περίπτωση ανακήρυξης του Υποψηφίου ως Προσωρινού Αναδόχου, το ποσοστό συμμετοχής του κάθε μέλους στην Ανώνυμη Εταιρία Ειδικού Σκοπού που θα συσταθεί.

Για τη σύναψη της Σύμβασης, απαιτείται η σύσταση από τον Ανάδοχο Ανώνυμης Εταιρείας Ειδικού Σκοπού (ΑΕΕΣ), η οποία θα υπόκειται στις διατάξεις του ν. 4548/2018 και συμπληρωματικά του ν. 3389/2005 όπως ισχύουν. Ειδικότερα, ο Ανάδοχος θα συστήσει ΑΕΕΣ με αποκλειστικό σκοπό την υλοποίηση του Αντικειμένου της Σύμβασης, η οποία θα έχει μοναδικό ιδρυτή και μέτοχο τον Ανάδοχο και, σε περίπτωση Ένωσης Προσώπων, θα έχει ιδρυτές μετόχους τα μέλη του Αναδόχου κατά τα ποσοστά συμμετοχής τους, όπως αυτά θα έχουν δηλωθεί,

σύμφωνα με όσα προβλέπονται στην παράγραφο 9.3.3.(2) της παρούσας. Η ΑΕΕΣ θα συμβληθεί με την Αναθέτουσα Αρχή συνάπτοντας τη Σύμβαση.

6.2 Συνδεδεμένη Επιχείρηση

Σε περίπτωση υποψήφιας Ένωσης Προσώπων, με την υποβολή του Εντύπου Υποβολής Φακέλου Εκδήλωσης Ενδιαφέροντος θα συμπληρώνεται το Υπόδειγμα του ΠΑΡΑΡΤΗΜΑΤΟΣ 2, με το οποίο θα ορίζεται το ποσοστό συμμετοχής κάθε Μέλους αυτής στην Ένωση Προσώπων, το οποίο και δεν θα μεταβάλλεται καθ' όλη τη διάρκεια του Διαγωνισμού (εκτός από, τυχόν, επιτρεπόμενες και εγκρινόμενες περιπτώσεις μεταβολής στη σύνθεση των Υποψηφίων / Διαγωνιζομένων), και θα αποτελεί δεσμευτικά, σε περίπτωση ανακήρυξης της συγκεκριμένης Ένωσης ως Ανάδοχο το ποσοστό συμμετοχής του κάθε Μέλους του περαιτέρω στο μετοχικό κεφάλαιο της ΑΕΕΣ.

6.2.1 Σε περίπτωση που Συνδεδεμένη Επιχείρηση προς Υποψήφιο (όπως ορίζεται κατωτέρω) υποβάλει αυτοτελή Φάκελο Εκδήλωσης Ενδιαφέροντος (δηλαδή συμμετέχει στο Διαγωνισμό ως μεμονωμένος Υποψήφιος), ή συμμετέχει ως μέλος σε Ένωση Προσώπων που υποβάλλει αυτοτελή Φάκελο Εκδήλωσης Ενδιαφέροντος, τότε αμφότεροι οι ως άνω Υποψήφιοι φέρουν το βάρος να αποδείξουν στην Αναθέτουσα Αρχή, με ικανοποιητικό τρόπο, ότι οι υποβληθείσες Εκδηλώσεις Ενδιαφέροντός τους και ακολούθως, κατά τη Β΄ Φάση του Διαγωνισμού, οι προτάσεις στον Διάλογο και οι Δεσμευτικές Προσφορές, αν και ξεχωριστές, δεν έχουν επηρεαστεί η μία από την άλλη. Άλλως, η Αναθέτουσα Αρχή δύναται να αποκλείσει αμφότερους ή έναν από τους Υποψήφιους κατά τη διακριτική της ευχέρεια.

6.2.2 Για τους σκοπούς της παρούσας Πρόσκλησης, υπό τον όρο «Συνδεδεμένη Επιχείρηση» νοείται κάθε επιχείρηση της οποίας οι ετήσιοι λογαριασμοί έχουν ενοποιηθεί με τους λογαριασμούς του Υποψηφίου σύμφωνα με τις απαιτήσεις του ν. 4308/2014. Στην περίπτωση οικονομικών φορέων που δεν εμπίπτουν στο ν. 4308/2014, ως «συνδεδεμένη επιχείρηση» νοείται κάθε οντότητα σε σχέση με την οποία ο Υποψήφιος πληροί οποιοδήποτε από τα παρακάτω κριτήρια α΄ έως ε΄:

- (α) Έχει την πλειοψηφία των δικαιωμάτων ψήφου των μετόχων, εταίρων ή μελών της άλλης οντότητας (θυγατρική οντότητα).
- (β) Έχει το δικαίωμα να διορίζει ή να παύει την πλειοψηφία των μελών του διοικητικού, διαχειριστικού ή εποπτικού οργάνου της άλλης οντότητας (θυγατρική οντότητα) και είναι ταυτόχρονα μέτοχος, εταίρος ή μέλος αυτής της οντότητας.
- (γ) Έχει το δικαίωμα να ασκεί κυριαρχική επιρροή στην άλλη οντότητα (θυγατρική οντότητα), της οποίας είναι μέτοχος, εταίρος ή μέλος, είτε βάσει σύμβασης που έχει συνάψει με την οντότητα αυτή είτε βάσει πρόβλεψης του ιδρυτικού εγγράφου ή του καταστατικού της.
- (δ) Είναι μέτοχος, εταίρος ή μέλος της άλλης οντότητας και είτε:
 - (δ1) ελέγχει από μόνος του, δυνάμει συμφωνίας που έχει συνάψει με άλλους μετόχους, εταίρους ή μέλη της οντότητας αυτής (θυγατρική οντότητα), την πλειοψηφία των δικαιωμάτων ψήφου των μετόχων, εταίρων ή μελών της είτε
 - (δ2) ισχύουν αθροιστικά οι κατωτέρω προϋποθέσεις:
 - (i) Η πλειοψηφία των μελών των διοικητικών, διαχειριστικών ή εποπτικών οργάνων της οντότητας αυτής (θυγατρικής οντότητας) που είχαν τη διοίκηση κατά τη διάρκεια της τρέχουσας περιόδου, καθώς και κατά την προηγούμενη

περίοδο και μέχρι την κατάρτιση των ενοποιημένων χρηματοοικονομικών καταστάσεων, έχει διοριστεί μόνο ως αποτέλεσμα της άσκησης των δικαιωμάτων ψήφου αυτού.

- (ii) Τα δικαιώματα ψήφου που κατέχονται από τον Υποψήφιο αντιπροσωπεύουν τουλάχιστον το 20% των συνολικών δικαιωμάτων ψήφου στη θυγατρική οντότητα.
 - (iii) Κανένα τρίτο μέρος δεν έχει τα δικαιώματα που αναφέρονται στα σημεία α', β' ή γ' της παρούσας παραγράφου, αναφορικά με αυτή την οντότητα (θυγατρική οντότητα).
- (ε) Έχει την εξουσία να ασκεί ή πράγματι ασκεί κυριαρχική επιρροή ή έλεγχο στην άλλη οντότητα (θυγατρική οντότητα).

6.3 Μεταβολές στη σύνθεση του Προεπιλεγέντος

6.3.1 Ως μεταβολή στη σύνθεση Προεπιλεγέντος νοείται οποιαδήποτε από τις κατωτέρω αναφερόμενες περιστάσεις ή συνδυασμός αυτών:

- (α) η ανακατανομή των ποσοστών συμμετοχής στην Ένωση Προσώπων μεταξύ των ήδη υφιστάμενων μελών της,
- (β) η έξοδος ενός ή περισσότερων υφισταμένων μελών από την Ένωση Προσώπων,
- (γ) η είσοδος ενός ή περισσότερων νέων μελών στην Ένωση Προσώπων,
- (δ) η αντικατάσταση τρίτου φορέα στις ικανότητες του οποίου στηρίζεται ο Προεπιλεγείς,
- (ε) η σύσταση Ένωσης Προσώπων από μεμονωμένο Προεπιλεγέντα,
- (στ) η αντικατάσταση του υποδεικνυόμενου Κατασκευαστή,
- (ζ) η αντικατάσταση του υποδεικνυόμενου Μελετητή και
- (η) η αντικατάσταση του υποδεικνυόμενου Διαχειριστή.

6.3.2 Τυχόν μεταβολή στη σύνθεση Προεπιλεγέντος επιτρέπεται μετά την οριστικοποίηση των αποτελεσμάτων της Α' Φάσης του Διαγωνισμού και μόνο υπό τις ακόλουθες προϋποθέσεις, όπως ορίζονται κατωτέρω και, όσον αφορά τη Β' Φάση του Διαγωνισμού, μπορεί να καθοριστούν με περισσότερες λεπτομέρειες ή να συμπληρωθούν στην Πρόσκληση Υποβολής Δεσμευτικών Προσφορών:

- (α) Η μεταβολή πρέπει να γνωστοποιείται στην Αναθέτουσα Αρχή εγγράφως το αργότερο έναν (1) μήνα πριν την πάροδο της αρχικής ή κατά παράταση προθεσμίας κατάθεσης των Δεσμευτικών Προσφορών και θα υπόκειται στην προηγούμενη έγγραφη έγκριση της Αναθέτουσας Αρχής, μετά από γνώμη της Επιτροπής Διενέργειας Διαγωνισμού.
- (β) Η Ένωση Προσώπων θα συνεχίσει να πληροί όλα τα Κριτήρια Ποιοτικής Επιλογής που καθορίζονται στο Άρθρο 7 της Πρόσκλησης και το νέο μέλος που τυχόν εισέρχεται στην Ένωση Προσώπων, πρέπει να πληροί τα Κριτήρια Προσωπικής Κατάστασης που καθορίζονται στην παράγραφο 7.2 της Πρόσκλησης.
- (γ) Σε περίπτωση εισόδου νέου μέλους στην Ένωση Προσώπων ή σε περίπτωση αντικατάστασης του Κατασκευαστή ή του Μελετητή ή του τρίτου φορέα, του Διαχειριστή, στις ικανότητες του οποίου στηρίζεται ο Προεπιλεγείς, κάθε συναφής γνωστοποίηση προς

την Αναθέτουσα Αρχή περί μεταβολής στη σύνθεση, κατά τα οριζόμενα στο παρόν άρθρο, θα πρέπει να συνοδεύεται από τα δικαιολογητικά που προβλέπονται στην παρούσα Πρόσκληση, αναφορικά με το νέο μέλος, ή τον νέο Κατασκευαστή ή τον νέο Μελετητή ή τον νέο τρίτο φορέα ή νέο Διαχειριστή.

- (δ) Καμία μεταβολή στη σύνθεση του Προεπιλεγέντος δεν θα επιτρέπεται κατά τον τελευταίο έναν (1) μήνα πριν την πάροδο της, αρχικής ή κατά παράταση, προθεσμίας κατάθεσης των Δεσμευτικών Προσφορών, παρά μόνο (i) μεταβολές που δικαιολογούνται από αντικειμενικούς λόγους (π.χ. εκκαθάριση, πτώχευση κλπ.) ή (ii) μεταβολές που δικαιολογούνται από εταιρικό μετασχηματισμό (π.χ. συγχώνευση, διάσπαση, μετατροπή κλπ.). Κάθε τέτοια μεταβολή θα τελεί υπό την προηγούμενη έγγραφη έγκριση της Αναθέτουσας Αρχής, υπό την προϋπόθεση ότι ο Προεπιλεγείς συνεχίζει να πληροί τα Κριτήρια Ποιοτικής Επιλογής που ορίζονται στο Άρθρο 7 της Πρόσκλησης.
- (ε) Η Επιτροπή Διενέργειας Διαγωνισμού για την έκφραση της γνώμης της θα επαναξιολογήσει εάν ο Προεπιλεγείς εξακολουθεί να πληροί στο σύνολό τους ή όχι τα Κριτήρια Ποιοτικής Επιλογής που ορίζονται στο Άρθρο 7 της Πρόσκλησης. Σε περίπτωση, κατά την οποία, από τα ανωτέρω αποτελέσματα της επαναξιολόγησης προκύψει ότι ο Προεπιλεγείς δεν πληροί όλους τους όρους και προϋποθέσεις συμμετοχής και τα Κριτήρια Ποιοτικής Επιλογής της παρούσας, θα αποκλείεται από τον Διαγωνισμό.
- (στ) Οι προϋποθέσεις (α) έως (ε) ανωτέρω εφαρμόζονται σωρευτικά. Τυχόν παραβίαση των προϋποθέσεων που καθορίζονται ανωτέρω θα έχει ως αποτέλεσμα τον αποκλεισμό του Προεπιλεγέντος από τον Διαγωνισμό.

6.4 Εξωχώριες (offshore) εταιρίες

Εξωχώριες (offshore) εταιρίες ή ενώσεις προσώπων ή φυσικά πρόσωπα που είναι κάτοικοι, έχουν την καταστατική ή πραγματική έδρα τους ή έχουν εγκατάσταση σε μη συνεργαζόμενες χώρες, όπως αυτές ορίζονται στο άρθρο 65 του ελληνικού Κώδικα Φορολογίας Εισοδήματος (ν.4172/2013 όπως τροποποιήθηκε και ισχύει) και που παρατίθενται στην απόφαση υπό στοιχεία 1353/19.09.2019 του Υπουργού και του Υφυπουργού Οικονομικών (ΦΕΚ Β' 3558/23.09.2019), δεν πληρούν τις προϋποθέσεις συμμετοχής στο Διαγωνισμό είτε ατομικά είτε ως μέλη ένωσης προσώπων είτε ως εταίροι ή μέτοχοι που κατέχουν περισσότερο από 1% του μετοχικού κεφαλαίου οικονομικού φορέα που είναι Προσφέρων ή μέλος Προσφέρουσας ένωσης προσώπων.

6.5 Απαλλαγή από ευθύνη

Η Αναθέτουσα Αρχή ή οποιοσδήποτε εκ των Συμβούλων της, ή αντιπροσώπων, ή υπαλλήλων, ή στελεχών, ή προστηθέντων αυτής απαλλάσσεται από κάθε ευθύνη ή υποχρέωση καταβολής τυχόν εξόδων ή δαπανών που έχει υποστεί η Ένωση Προσώπων ή οποιοδήποτε μέλος Ένωσης Προσώπων ή οποιοσδήποτε Υποψήφιος, ανάλογα με την περίπτωση, εξαιτίας του τυχόν αποκλεισμού του ή της τυχόν ματαίωσης του Διαγωνισμού κατά τα οριζόμενα στο Άρθρο 15 της Πρόσκλησης. Κανένα πρόσωπο, συμπεριλαμβανομένων τυχόν Ενδιαφερομένων, δεν αποκτά έναντι της Αναθέτουσας Αρχής ή των Συμβούλων ή αντιπροσώπων, ή υπαλλήλων, ή στελεχών, ή προστηθέντων αυτής, οιοδήποτε είδους δικαίωμα ή αξίωση αποζημίωσης ή άλλου είδους αποκατάστασης από την παρούσα Πρόσκληση, ή από τη συμμετοχή του στο Διαγωνισμό, για οποιονδήποτε λόγο ή αιτία, συμπεριλαμβανομένου τυχόν σφάλματος, ή ανακριβούς δήλωσης ή παράλειψης από την παρούσα Πρόσκληση.

Άρθρο 7 Κριτήρια Ποιοτικής Επιλογής

7.1 Εισαγωγή

7.1.1 Το παρόν άρθρο καθορίζει τα κριτήρια ποιοτικής επιλογής που πρέπει να πληρούν οι Υποψήφιοι («Κριτήρια Ποιοτικής Επιλογής»), τα οποία συνίστανται στα ακόλουθα: (α) Κριτήρια Προσωπικής Κατάστασης, όπως ορίζονται στην παράγραφο 7.2 κατωτέρω, (β) Κριτήρια Χρηματοοικονομικής και Οικονομικής Επάρκειας, όπως ορίζονται στην παράγραφο 7.3 κατωτέρω, (γ) Κριτήρια Τεχνικής και Επαγγελματικής Ικανότητας, όπως ορίζονται στην παράγραφο 7.4 κατωτέρω, και (δ) κριτήρια Καταλληλότητας για την Άσκηση Επαγγελματικής Δραστηριότητας, όπως ορίζονται στην παράγραφο 7.5 κατωτέρω.

7.1.2 Η συμμόρφωση με τα Κριτήρια Ποιοτικής Επιλογής αποτελεί διαρκή απαίτηση, που πρέπει να συντρέχει και μετά την υποβολή και την αξιολόγηση του Φακέλου Εκδήλωσης Ενδιαφέροντος και καθ' όλη τη διάρκεια του Διαγωνισμού. Οι Προσφέροντες της Β' Φάσης θα υποχρεωθούν να συμπεριλάβουν στη Δεσμευτική Προσφορά τους βεβαίωση ότι εξακολουθούν να πληρούν τα ως άνω κριτήρια.

7.2 Κριτήρια Προσωπικής Κατάστασης

7.2.1 Οι Υποψήφιοι πρέπει να πληρούν σωρευτικά τα Κριτήρια Προσωπικής Κατάστασης που περιγράφονται κατωτέρω. Σε περίπτωση Ένωσης Προσώπων, η πλήρωση των Κριτηρίων Προσωπικής Κατάστασης εξετάζεται στο πρόσωπο κάθε μέλους της Ένωσης Προσώπων ξεχωριστά. Οι Υποψήφιοι, που δεν πληρούν οποιαδήποτε από τις απαιτήσεις του παρόντος άρθρου ή ως προς τους οποίους προκύπτει ότι έχουν υποβάλει σχετικώς ψευδείς ή ανακριβείς δηλώσεις, θα αποκλείονται.

7.2.2 Η Αναθέτουσα Αρχή αποκλείει τους Υποψηφίους από τον Διαγωνισμό, σε περίπτωση που περιέλθει σε γνώση της ότι υπάρχει αμετάκλητη καταδικαστική απόφαση εις βάρος τους (ή σε βάρος μέλους αυτών, όταν πρόκειται για Ένωση Προσώπων) για έναν από τους ακόλουθους λόγους:

- (1) συμμετοχή σε εγκληματική οργάνωση, όπως αυτή ορίζεται στο άρθρο 2 της απόφασης - πλαίσιο 2008/841/ΔΕΥ του Συμβουλίου της 24ης Οκτωβρίου 2008, για την καταπολέμηση του οργανωμένου εγκλήματος (ΕΕ L 300 της 11.11.2008 σ. 42),
- (2) δωροδοκία, όπως ορίζεται στο άρθρο 3 της σύμβασης περί της καταπολέμησης της διαφθοράς, στην οποία ενέχονται υπάλληλοι των Ευρωπαϊκών Κοινοτήτων ή των κρατών-μελών της Ένωσης (ΕΕ C 195 της 25.6.1997, σ. 1), και στην παράγραφο 1 του άρθρου 2 της απόφασης-πλαίσιο 2003/568/ΔΕΥ του Συμβουλίου της 22ας Ιουλίου 2003 για την καταπολέμηση της δωροδοκίας στον ιδιωτικό τομέα (ΕΕ L 192 της 31.7.2003, σ. 54), καθώς και όπως ορίζεται στην κείμενη νομοθεσία ή στο εθνικό δίκαιο του οικονομικού φορέα,
- (3) απάτη, κατά την έννοια του άρθρου 1 της σύμβασης σχετικά με την προστασία των οικονομικών συμφερόντων των Ευρωπαϊκών Κοινοτήτων (ΕΕ C 316 της 27.11.1995, σ. 48), η οποία κυρώθηκε με το ν. 2803/2000 (Α' 48),
- (4) τρομοκρατικά εγκλήματα ή εγκλήματα συνδεδεμένα με τρομοκρατικές δραστηριότητες, όπως ορίζονται, αντιστοίχως, στα άρθρα 1 και 3 της απόφασης πλαίσιο 2002/475/ΔΕΥ του Συμβουλίου της 13ης Ιουνίου 2002, για την καταπολέμηση της τρομοκρατίας (ΕΕ L 164 της

22.6.2002, σ. 3) ή ηθική αυτοουργία ή συνέργεια ή απόπειρα διάπραξης εγκλήματος, όπως ορίζονται στο άρθρο 4 αυτής,

- (5) νομιμοποίηση εσόδων από παράνομες δραστηριότητες ή χρηματοδότηση της τρομοκρατίας, όπως αυτές ορίζονται στο άρθρο 1 της Οδηγίας 2005/60/ΕΚ του Ευρωπαϊκού Κοινοβουλίου και του Συμβουλίου της 26ης Οκτωβρίου 2005, σχετικά με την πρόληψη της χρησιμοποίησης του χρηματοπιστωτικού συστήματος για τη νομιμοποίηση εσόδων από παράνομες δραστηριότητες και τη χρηματοδότηση της τρομοκρατίας (ΕΕ L 309 της 25.11.2005, σ. 15), η οποία ενσωματώθηκε στην εθνική νομοθεσία με το ν. 3691/2008 (Α' 166),
- (6) παιδική εργασία και άλλες μορφές εμπορίας ανθρώπων, όπως ορίζονται στο άρθρο 2 της Οδηγίας 2011/36/ΕΕ του Ευρωπαϊκού Κοινοβουλίου και του Συμβουλίου της 5ης Απριλίου 2011, για την πρόληψη και την καταπολέμηση της εμπορίας ανθρώπων και για την προστασία των θυμάτων της, καθώς και για την αντικατάσταση της απόφασης-πλαίσιο 2002/629/ΔΕΥ του Συμβουλίου (ΕΕ L 101 της 15.4.2011, σ. 1), η οποία ενσωματώθηκε στην εθνική νομοθεσία με το ν. 4198/2013 (Α' 215).

Ο Υποψήφιος αποκλείεται, επίσης, όταν το πρόσωπο, εις βάρος του οποίου εκδόθηκε αμετάκλητη καταδικαστική απόφαση κατά τα ανωτέρω, είναι μέλος του διοικητικού, διευθυντικού ή εποπτικού οργάνου του εν λόγω οικονομικού φορέα ή έχει εξουσία εκπροσώπησης, λήψης αποφάσεων ή ελέγχου σε αυτό. Στις περιπτώσεις εταιρειών περιορισμένης ευθύνης (Ε.Π.Ε.), προσωπικών εταιρειών (Ο.Ε., Ε.Ε.), η υποχρέωση του προηγούμενου εδαφίου αφορά τους διαχειριστές. Στις περιπτώσεις ανώνυμων εταιρειών (Α.Ε.), η εν λόγω υποχρέωση αφορά τον Διευθύνοντα Σύμβουλο, καθώς και όλα τα μέλη του Διοικητικού Συμβουλίου. Στις περιπτώσεις των συνεταιρισμών, η εν λόγω υποχρέωση αφορά τα μέλη του Διοικητικού Συμβουλίου.

7.2.3 Επιπλέον, αποκλείεται από τη συμμετοχή στο Διαγωνισμό οποιοσδήποτε Υποψήφιος, εάν η Αναθέτουσα Αρχή:

- (1) γνωρίζει ότι ο εν λόγω Υποψήφιος (ή μέλος αυτού) έχει αθετήσει τις υποχρεώσεις του όσον αφορά την καταβολή φόρων ή εισφορών κοινωνικής ασφάλισης και αυτό έχει διαπιστωθεί από δικαστική ή διοικητική απόφαση με τελεσίδικη και δεσμευτική ισχύ, σύμφωνα με διατάξεις της χώρας όπου είναι εγκατεστημένος ή την εθνική νομοθεσία,
- (2) μπορεί να αποδείξει με τα κατάλληλα μέσα ότι ο εν λόγω Υποψήφιος (ή μέλος αυτού) έχει παραβεί τις υποχρεώσεις του, όσον αφορά την καταβολή φόρων ή εισφορών κοινωνικής ασφάλισης,
- (3) γνωρίζει ή μπορεί να αποδείξει με τα κατάλληλα μέσα ότι έχουν επιβληθεί σε βάρος του Υποψήφιου (ή μέλους του), μέσα σε χρονικό διάστημα δύο (2) ετών πριν από τη λήξη της προθεσμίας υποβολής του Φακέλου Εκδήλωσης Ενδιαφέροντος:
 - (i) τρεις (3) πράξεις επιβολής προστίμου από τα αρμόδια ελεγκτικά όργανα του Σώματος Επιθεώρησης Εργασίας για παραβάσεις της εργατικής νομοθεσίας που χαρακτηρίζονται, σύμφωνα με την υπουργική απόφαση 2063/Δ1632/2011 (Β' 266), όπως εκάστοτε ισχύει, ως «υψηλής» ή «πολύ υψηλής» σοβαρότητας, οι οποίες προκύπτουν αθροιστικά από τρεις (3) διενεργηθέντες ελέγχους, ή
 - (ii) δύο (2) πράξεις επιβολής προστίμου από τα αρμόδια ελεγκτικά όργανα του Σώματος Επιθεώρησης Εργασίας για παραβάσεις της εργατικής νομοθεσίας που

αφορούν την αδήλωτη εργασία, οι οποίες προκύπτουν αθροιστικά από δύο (2) διενεργηθέντες ελέγχους.

Οι υπό (i) και (ii) κυρώσεις πρέπει να έχουν αποκτήσει τελεσίδικη και δεσμευτική ισχύ.

Αν ο Υποψήφιος είναι Έλληνας πολίτης ή έχει την εγκατάστασή του στην Ελλάδα, οι υποχρεώσεις του που αφορούν τις εισφορές κοινωνικής ασφάλισης καλύπτουν τόσο την κύρια, όσο και την επικουρική ασφάλιση.

Οι υποχρεώσεις των περ. (1) και (2) θεωρείται ότι δεν έχουν αθετηθεί εφόσον δεν έχουν καταστεί ληξιπρόθεσμες ή εφόσον αυτές έχουν υπαχθεί σε δεσμευτικό διακανονισμό που τηρείται.

Οι περιπτώσεις (1) και (2) της παρούσας παρ. 7.2.3 παύουν να εφαρμόζονται και ο οικονομικός φορέας δεν αποκλείεται, όταν έχει εκπληρώσει τις υποχρεώσεις του είτε καταβάλλοντας τους φόρους ή τις εισφορές κοινωνικής ασφάλισης που οφείλει, συμπεριλαμβανομένων, κατά περίπτωση, των δεδουλευμένων τόκων ή των προστίμων είτε υπαγόμενος σε δεσμευτικό διακανονισμό για την καταβολή τους, στο μέτρο που τηρεί τους όρους του δεσμευτικού διακανονισμού.

Κατ' εξαίρεση, όταν ο αποκλεισμός είναι σαφώς δυσανάλογος, ιδίως όταν μόνο μικρά ποσά των φόρων ή των εισφορών κοινωνικής ασφάλισης δεν έχουν καταβληθεί, τα οποία δεν υπερβαίνουν το ποσό των χιλίων (1.000) ευρώ ή όταν ο υποψήφιος ενημερώθηκε σχετικά με το ακριβές ποσό που οφείλεται λόγω αθέτησης των υποχρεώσεών του όσον αφορά στην καταβολή φόρων ή εισφορών κοινωνικής ασφάλισης σε χρόνο κατά τον οποίο δεν είχε τη δυνατότητα να λάβει μέτρα, σύμφωνα με το τελευταίο εδάφιο της παρ. 2 του άρθρου 73 ν. 4412/2016, πριν από την εκπνοή της προθεσμίας υποβολής του φακέλου εκδήλωσης ενδιαφέροντος, δεν εφαρμόζεται η παράγραφος 7.2.3.

7.2.4 Αποκλείεται από τη συμμετοχή στον Διαγωνισμό Υποψήφιος, εάν πληρούται οποιαδήποτε από τις ακόλουθες προϋποθέσεις:

- (1) Εάν η Αναθέτουσα Αρχή μπορεί να αποδείξει με κατάλληλα μέσα αθέτηση από τον Υποψήφιο (ή από μέλος του) των υποχρεώσεων που προβλέπονται στην παράγραφο 2 του άρθρου 18 του ν. 4412/2016 (υποχρεώσεις που απορρέουν από τις διατάξεις της περιβαλλοντικής, κοινωνικοασφαλιστικής και εργατικής νομοθεσίας, που έχουν θεσπισθεί με το δίκαιο της Ένωσης, το εθνικό δίκαιο, συλλογικές συμβάσεις ή διεθνείς διατάξεις περιβαλλοντικού, κοινωνικού και εργατικού δικαίου, οι οποίες απαριθμούνται στο Παράρτημα Χ του ν. 4412/2016).
- (2) Εάν ο Υποψήφιος (ή μέλος του) τελεί υπό πτώχευση ή έχει υπαχθεί σε διαδικασία εξυγίανσης ή ειδικής εκκαθάρισης ή τελεί υπό αναγκαστική διαχείριση από εκκαθαριστή ή από το δικαστήριο, ή έχει υπαχθεί σε διαδικασία πτωχευτικού συμβιβασμού ή έχει αναστείλει τις επιχειρηματικές του δραστηριότητες ή βρίσκεται σε οποιαδήποτε ανάλογη κατάσταση που προκύπτει από παρόμοια διαδικασία προβλεπόμενη στις εθνικές διατάξεις νόμου. Ωστόσο, η Αναθέτουσα Αρχή μπορεί να μην αποκλείει έναν οικονομικό φορέα, ο οποίος βρίσκεται σε μια εκ των καταστάσεων που αναφέρονται στην παραπάνω περίπτωση, υπό την προϋπόθεση ότι η Αναθέτουσα Αρχή έχει αποδείξει ότι ο εν λόγω φορέας είναι σε θέση να εκτελέσει τη σύμβαση, λαμβάνοντας υπόψη τις ισχύουσες διατάξεις και τα μέτρα για τη συνέχιση της επιχειρηματικής του λειτουργίας (παρ. 5 άρθρου 73 του ν. 4412/2016).

- (3) Εάν μία κατάσταση σύγκρουσης συμφερόντων κατά την έννοια του άρθρου 24 ν. 4412/2016 [«Συγκρούσεις συμφερόντων (άρθρο 24 της Οδηγίας 2014/24/ΕΕ)»] δεν μπορεί να θεραπευτεί αποτελεσματικά με άλλα, λιγότερο παρεμβατικά, μέσα.
- (4) Εάν μία κατάσταση στρέβλωσης του ανταγωνισμού από την πρότερη συμμετοχή των οικονομικών φορέων κατά την προετοιμασία της διαδικασίας σύναψης σύμβασης, κατά τα οριζόμενα στο άρθρο 48 ν. 4412/2016 [«Προηγούμενη εμπλοκή υποψηφίων ή προσφερόντων (άρθρο 41 της Οδηγίας 2014/24/ΕΕ)»], δεν μπορεί να θεραπευτεί με άλλα, λιγότερο παρεμβατικά, μέσα.
- (5) Εάν ο Υποψήφιος (ή μέλος του) έχει επιδείξει σοβαρή ή επαναλαμβανόμενη πλημμέλεια κατά την εκτέλεση ουσιώδους απαίτησης στο πλαίσιο προηγούμενης δημόσιας σύμβασης, προηγούμενης σύμβασης με αναθέτοντα φορέα ή προηγούμενης σύμβασης παραχώρησης, που είχε ως αποτέλεσμα την πρόωρη καταγγελία της προηγούμενης σύμβασης, αποζημιώσεις ή άλλες παρόμοιες κυρώσεις.
- (6) Εάν ο Υποψήφιος (ή μέλος του) έχει κριθεί ένοχος σοβαρών ψευδών δηλώσεων κατά την παροχή των πληροφοριών που απαιτούνται για την εξακρίβωση της απουσίας λόγων αποκλεισμού ή την πλήρωση των κριτηρίων επιλογής, έχει αποκρύψει τέτοιες πληροφορίες ή δεν είναι σε θέση να προσκομίσει τα απαιτούμενα έγγραφα προς επίρρωση αυτών των πληροφοριών. Και
- (7) Εάν ο Υποψήφιος (ή μέλος του) επιχειρεί να επηρεάσει με αθέμιτο τρόπο τη διαδικασία λήψης αποφάσεων της Αναθέτουσας Αρχής, να αποκτήσει εμπιστευτικές πληροφορίες που ενδέχεται να συνεπάγονται αθέμιτα πλεονεκτήματα για τον ίδιο στη διαδικασία ανάθεσης της Σύμβασης Σύμπραξης ή να παράσχει εξ αμελείας παραπλανητικές πληροφορίες που ενδέχεται να επηρεάσουν ουσιωδώς τις αποφάσεις που αφορούν τον αποκλεισμό, την επιλογή ή την ανάθεση της Σύμβασης Σύμπραξης.
- (8) Εάν ο Υποψήφιος (ή μέλος του, σε περίπτωση Ένωσης Προσώπων) εμπίπτει στην απαγόρευση της παρ. 1 του άρθρου 5α του Κανονισμού (ΕΕ) 2022/576 του Συμβουλίου της 8ης Απριλίου 2022, για την τροποποίηση του Κανονισμού (ΕΕ) αριθ. 833/2014 σχετικά με περιοριστικά μέτρα λόγω ενεργειών της Ρωσίας που αποσταθεροποιούν την κατάσταση στην Ουκρανία.

7.2.5 Αποκλείεται από τη συμμετοχή στη διαδικασία σύναψης δημόσιας σύμβασης (διαγωνισμό), οικονομικός φορέας εάν συντρέχουν οι προϋποθέσεις εφαρμογής της παρ. 4 του άρθρου 8 του ν. 3310/2005 (εθνικός λόγος αποκλεισμού).

7.2.6 Η Αναθέτουσα Αρχή αποκλείει οικονομικό φορέα σε οποιοδήποτε χρονικό σημείο κατά τη διάρκεια του Διαγωνισμού, όταν αποδεικνύεται ότι αυτός βρίσκεται, λόγω πράξεων ή παραλείψεων αυτού, είτε πριν είτε κατά τη διαδικασία, σε μία από τις περιπτώσεις των προηγούμενων παραγράφων 7.2.2 έως 7.2.5 της παρούσας.

7.2.7 Εάν η περίοδος αποκλεισμού δεν έχει καθοριστεί με αμετάκλητη απόφαση, στις περιπτώσεις της παραγράφου 7.2.2 η περίοδος αυτή ανέρχεται σε πέντε (5) έτη από την ημερομηνία της καταδίκης με αμετάκλητη απόφαση, και στις περιπτώσεις της παραγράφου 7.2.4 στα τρία (3) έτη από την ημερομηνία του σχετικού γεγονότος.

7.2.8 Υποψήφιος, που του έχει επιβληθεί, είτε στον ίδιο (αν πρόκειται για μεμονωμένο φυσικό ή νομικό πρόσωπο), ή σε ένα από τα μέλη του (αν πρόκειται περί Ένωσης Προσώπων), με την κοινή

υπουργική απόφαση του άρθρου 74 του ν. 4412/2016, η ποινή του αποκλεισμού, αποκλείεται αυτοδίκαια και από τον παρόντα Διαγωνισμό.

- 7.2.9** Οποιοσδήποτε Υποψήφιος (ή μέλος αυτού) εμπίπτει σε μία από τις καταστάσεις που αναφέρονται στις παραγράφους 7.2.2, 7.2.3 περ. (3) και 7.2.4 μπορεί να προσκομίζει στοιχεία, προκειμένου να αποδείξει ότι τα μέτρα που έλαβε αποδεικνύουν επαρκώς την αξιοπιστία του, παρά την ύπαρξη του σχετικού λόγου αποκλεισμού. Εάν τα στοιχεία κριθούν επαρκή, ο εν λόγω Υποψήφιος δεν αποκλείεται από το Διαγωνισμό. Για τον σκοπό αυτόν, ο Υποψήφιος (ή μέλος αυτού) αποδεικνύει ότι έχει καταβάλει ή έχει δεσμευθεί να καταβάλει αποζημίωση για τυχόν ζημίες που προκλήθηκαν από το ποινικό αδίκημα ή το παράπτωμα, ότι έχει διευκρινίσει τα γεγονότα και τις περιστάσεις με ολοκληρωμένο τρόπο, μέσω ενεργού συνεργασίας με τις ερευνητικές αρχές, και έχει λάβει συγκεκριμένα τεχνικά και οργανωτικά μέτρα, καθώς και μέτρα σε επίπεδο προσωπικού κατάλληλα για την αποφυγή περαιτέρω ποινικών αδικημάτων ή παραπτωμάτων. Τα μέτρα που λαμβάνονται από τους Υποψήφιους (ή μέλη αυτών) αξιολογούνται σε συνάρτηση με τη σοβαρότητα και τις ιδιαίτερες περιστάσεις του ποινικού αδικήματος ή του παραπτώματος. Αν τα μέτρα κρίνονται ανεπαρκή, γνωστοποιείται στον Υποψήφιο το σκεπτικό της σχετικής απόφασης. Υποψήφιος που (ο ίδιος ή μέλος αυτού) έχει αποκλειστεί, με τελεσίδικη απόφαση, από τη συμμετοχή σε διαδικασίες σύναψης δημόσιας σύμβασης ή σύμβασης έργων, προμήθειας αγαθών ή παροχής υπηρεσιών υπό την έννοια των διατάξεων του άρθρου 74 του ν. 4412/2016 ή σύμβασης παραχώρησης, δεν μπορεί να κάνει χρήση της δυνατότητας που παρέχεται βάσει της παρούσας παραγράφου κατά την περίοδο του αποκλεισμού που ορίζεται στην εν λόγω απόφαση στο κράτος-μέλος στο οποίο ισχύει η απόφαση.
- 7.2.10** Η απόφαση της Αναθέτουσας Αρχής για τη διαπίστωση της επάρκειας ή μη των επανορθωτικών μέτρων, κατά την προηγούμενη παράγραφο, εκδίδεται μετά από σύμφωνη γνώμη της επιτροπής της παρ. 9 του άρθρου 73 του ν. 4412/2016, η οποία εκδίδεται εντός προθεσμίας τριάντα (30) ημερών από την περιέλευση του σχεδίου απόφασης της Αναθέτουσας Αρχής στην εν λόγω επιτροπή, συνοδευόμενου από όλα τα σχετικά στοιχεία. Με την άπρακτη παρέλευση της άνω προθεσμίας η Αναθέτουσα Αρχή αποκλείει από τον Διαγωνισμό τον εν λόγω Υποψήφιο. Η απόφαση της Αναθέτουσας Αρχής, καθώς και η απόφαση με την οποία γίνονται δεκτά ένδικα βοηθήματα κατά αυτής, κοινοποιείται στην Ενιαία Ανεξάρτητη Αρχή Δημοσίων Συμβάσεων (Ε.Α.Α.ΔΗ.ΣΥ.).
- 7.2.11** Σε περίπτωση που ο Υποψήφιος (ή μέλος Υποψήφιας Ένωσης Προσώπων) επικαλείται τη Χρηματοοικονομική και Οικονομική Επάρκεια ή την Τεχνική και Επαγγελματική Ικανότητα τρίτου φορέα για την πλήρωση των Κριτηρίων Χρηματοοικονομικής και Οικονομικής Επάρκειας ή Τεχνικής και Επαγγελματικής Ικανότητας, αντίστοιχα, σύμφωνα με το Άρθρο 8 της παρούσας, τα Κριτήρια Προσωπικής Κατάστασης, όπως ορίζονται ανωτέρω, θα πρέπει να πληρούνται και στο πρόσωπο του εν λόγω τρίτου φορέα.
- 7.2.12** Όλα τα ανωτέρω Κριτήρια Προσωπικής Κατάστασης της παρούσας παρ. 7.2 θα πρέπει να πληρούνται επίσης στο πρόσωπο του Κατασκευαστή, του Μελετητή και του Διαχειριστή.
- 7.3 Κριτήρια Χρηματοοικονομικής και Οικονομικής Επάρκειας**
- 7.3.1** Κάθε Υποψήφιος πρέπει να αποδείξει κατά την Α΄ Φάση του Διαγωνισμού ότι διαθέτει χρηματοοικονομική και οικονομική επάρκεια και ικανότητα που να εξασφαλίζει τη χρηματοδότηση της υλοποίησης του αντικειμένου της Σύμβασης Σύμπραξης («Κριτήρια Χρηματοοικονομικής και

Οικονομικής Επάρκειας»). Στο πλαίσιο αυτό, οι Υποψήφιοι πρέπει να αποδείξουν με τον Φάκελο Εκδήλωσης Ενδιαφέροντος τα αναφερόμενα κατωτέρω στην παρούσα παράγραφο 7.3.

- 7.3.2** Σε περίπτωση που ο Υποψήφιος αποτελεί φυσικό πρόσωπο, πρέπει να αποδείξει ότι διαθέτει άμεση προσωπική κυριότητα και κατοχή διαθέσιμων, ρευστοποιήσιμων και ελευθέρων βαρών χρηματοοικονομικών μέσων (η «Καθαρή Προσωπική Περιουσία»), με συνολική αγοραία αξία υπερβαίνουσα το ποσό των σαράντα πέντε εκατομμυρίων ευρώ (> 45.000.000 €). Για τον προσδιορισμό της Καθαρής Προσωπικής Περιουσίας λαμβάνονται υπόψη περιοριστικώς τα ακόλουθα:
- (α) καταθέσεις μετρητών σε τράπεζες ή άλλα χρηματοπιστωτικά ιδρύματα που λειτουργούν νόμιμα σε κράτη μέλη της Ε.Ε. ή του Ε.Ο.Χ. ή του Ο.Ο.Σ.Α. ή/και
 - (β) ρευστοποιήσιμες και μεταβιβάσιμες κινητές αξίες.
- 7.3.3** Στην περίπτωση που ο Υποψήφιος αποτελεί νομικό πρόσωπο (με την εξαίρεση της παραγράφου 7.3.4 κατωτέρω) θα πρέπει αποδεδειγμένα να πληροί τις ακόλουθες προϋποθέσεις:
- Ο μέσος όρος των ιδίων κεφαλαίων που προκύπτει και αποδεικνύεται από τις Οικονομικές Καταστάσεις των Χρήσεων 2019, 2020 και 2021, να υπερβαίνει το ποσό των σαράντα πέντε εκατομμυρίων ευρώ (> 45.000.000 €).
- 7.3.4** Σε περίπτωση Υποψηφίου ή μέλους αυτού, ο οποίος είναι επενδυτικό κεφάλαιο (fund), θα πρέπει, αποδεδειγμένα να πληροί τις ακόλουθες προϋποθέσεις:
- Το άθροισμα των επενδεδυμένων και των διαθέσιμων προς επένδυση κεφαλαίων, συμπεριλαμβανομένων των μη εκταμιευμένων δεσμευμένων κεφαλαίων (τα «Συνολικά Κεφάλαια»), κατά την τελευταία ελεγμένη οικονομική χρήση πριν την ημερομηνία δημοσίευσης της παρούσας Πρόσκλησης, να υπερβαίνει το ποσό των σαράντα πέντε εκατομμυρίων ευρώ (> 45.000.000 €).
- 7.3.5** Για τους σκοπούς των περιπτώσεων υπό 7.3.3 και 7.3.4,
- (α) δεν θα γίνεται αποδεκτή η επίκληση οικονομικής χρήσης που έληξε πριν την 1η Ιανουαρίου 2019, και
 - (β) τα σχετικά αποτελέσματα θα εξαγονται από τις Οικονομικές Καταστάσεις των Χρήσεων 2019, 2020 και 2021 (όπως ορίζονται στο Άρθρο 2 παρ. 2.1.28) του ελεγχόμενου οικονομικού φορέα.
 - (γ) Κατ' εξαίρεση, όσον αφορά το επενδυτικό κεφάλαιο (fund) της παρ. 7.3.4, εφόσον τα σχετικά στοιχεία δεν προκύπτουν από τις οικείες οικονομικές καταστάσεις, επιτρέπεται να βεβαιώνονται με σχετική βεβαίωση ή έκθεση ορκωτού ελεγκτή.
- 7.3.6** Σε περίπτωση που ο Υποψήφιος αποτελεί Ένωση Προσώπων, τα ανωτέρω κριτήρια πληρούνται, αν το σταθμισμένο σύνολο, το οποίο υπολογίζεται ως το άθροισμα του μέσου όρου των ιδίων κεφαλαίων όλων των μελών της Ένωσης Προσώπων (ή εφόσον το μέλος Ένωσης Προσώπων είναι φυσικό πρόσωπο, της Καθαρής Προσωπικής Περιουσίας, ή εφόσον το μέλος Ένωσης Προσώπων είναι επενδυτικό κεφάλαιο (fund), τα Συνολικά Κεφάλαια), σταθμισμένο για κάθε μέλος της Ένωσης Προσώπων κατ' αναλογία με τη συμμετοχή του στην Ένωση Προσώπων (εκφραζόμενη ως δεκαδικός αριθμός) υπερβαίνει το ποσό των σαράντα πέντε εκατομμυρίων ευρώ (> 45.000.000 €).

- 7.3.7** Σε περίπτωση Υποψηφίου (ή μέλους αυτού) που αποδεδειγμένα δεν έχει συμπληρώσει τρία έτη λειτουργίας από την ίδρυσή του, τα ανωτέρω κριτήρια εξετάζονται ως προς τα έτη λειτουργίας αυτού, υπό την προϋπόθεση ότι ο εν λόγω οικονομικός φορέας έχει συμπληρώσει, κατά το χρόνο υποβολής του Φακέλου Εκδήλωσης Ενδιαφέροντος, τουλάχιστον μια ελεγχμένη διαχειριστική χρήση.
- 7.3.8** Σε περίπτωση που ο Υποψήφιος (ή νομικό πρόσωπο που είναι μέλος αυτού) έχει συγχωνευθεί με οποιαδήποτε επιχείρηση από την 1η Ιανουαρίου 2019 και εφεξής, τα προαναφερθέντα Κριτήρια Χρηματοοικονομικής και Οικονομικής Επάρκειας μπορούν επίσης να ικανοποιηθούν με βάση τις pro-forma οικονομικές καταστάσεις, καταρτισμένες με την υπόθεση ότι η συγχώνευση ή η εξαγορά πραγματοποιήθηκε την 1η Ιανουαρίου 2019 .
- 7.3.9** Επιπροσθέτως, ο Υποψήφιος θα πρέπει να αποδεικνύει ότι διαθέτει δανειοληπτική ικανότητα για την υλοποίηση του Έργου, από πιστωτικά ή χρηματοδοτικά ιδρύματα που λειτουργούν νόμιμα σε ένα τουλάχιστον κράτος-μέλος της ΕΕ, του ΕΟΧ ή του ΟΟΣΑ, τα οποία παρέχουν τις υπηρεσίες της παρ. 1 του άρθρου 11 του ν.4261/2014, όπως η παροχή πιστώσεων, συμπεριλαμβανομένης της έκδοσης εγγυητικών επιστολών, με μακροπρόθεσμη πιστοληπτική διαβάθμιση τουλάχιστον Caa2 της κλίμακας Moody's ή CCC+ της κλίμακας Standard & Poor's ή CCC της εταιρίας Fitch.

7.4 Κριτήρια Τεχνικής και Επαγγελματικής Ικανότητας

- 7.4.1** Κάθε Υποψήφιος πρέπει να πληροί και να αποδεικνύει τη συμμόρφωσή του προς τα κριτήρια τεχνικής και επαγγελματικής ικανότητας που προβλέπονται στην παρούσα παράγραφο 7.4 συνίστανται σωρευτικά (α) στην Ειδική εμπειρία του Υποψηφίου, (β) την Ειδική εμπειρία του Κατασκευαστή, (γ) την Ειδική εμπειρία του Μελετητή, (δ) την Ειδική εμπειρία του Διαχειριστή, και (ε) την Επαγγελματική Ικανότητα, όπως αναφέρονται στο παρόν άρθρο.

7.4.2 Ειδική Εμπειρία του Υποψηφίου

Ο Υποψήφιος ή, σε περίπτωση Ένωσης Προσώπων που ενεργεί ως Υποψήφιος, τα μέλη αυτής, θα πρέπει να διαθέτει, κατά τη διάρκεια των τελευταίων είκοσι (20) ετών πριν από την Ημερομηνία Υποβολής, εμπειρία στη σύναψη ή εκτέλεση συμβάσεων παραχώρησης έργων ή/και συμπράξεων δημόσιου και ιδιωτικού τομέα (Σ.Δ.Ι.Τ.), στις οποίες το άθροισμα της δεσμευτικής επένδυσης και των δανειακών κεφαλαίων του παραχωρησιούχου ή/και του Ιδιωτικού Φορέα Σύμπραξης (στο εξής «τα Επενδύσιμα Κεφάλαια») να είναι τουλάχιστον είκοσι πέντε εκατομμύρια ευρώ (€ 25.000.000), μη συμπεριλαμβανομένου του ΦΠΑ, λαμβάνονται δε υπόψη συμβάσεις που, ανεξαρτήτως του χρόνου κατάρτισής τους, ήταν ή είναι σε ισχύ οποτεδήποτε κατά τη διάρκεια των τελευταίων είκοσι (20) ετών πριν από την Ημερομηνία Υποβολής. Αποδεκτό Έργο για τη διαπίστωση της ως άνω εμπειρίας νοείται κάθε σύμβαση παραχώρησης έργου ή/και σύμβαση Σ.Δ.Ι.Τ., της οποίας τα Επενδύσιμα Κεφάλαια είναι ύψους άνω των δέκα εκατομμυρίων ευρώ (>10.000.000 €). Προκειμένου να διαπιστωθεί η συνδρομή της προϋπόθεσης αυτής, θα λαμβάνεται υπόψη το άθροισμα της σταθμισμένης (κατά το ποσοστό συμμετοχής έκαστου Υποψηφίου στον οικονομικό φορέα που εκτέλεσε τις συμβάσεις που επικαλείται ο Υποψήφιος) αξίας των Επενδυσόμενων Κεφαλαίων των συμβάσεων παραχώρησης έργου ή/και συμβάσεων Σ.Δ.Ι.Τ., που επικαλείται ο Υποψήφιος. Σε περίπτωση Ένωσης Προσώπων που ενεργεί ως Υποψήφιος, η κατά τα ανωτέρω στάθμιση γίνεται με βάση το δηλούμενο ποσοστό συμμετοχής αυτών των μελών στην Ένωση Προσώπων. Για τους σκοπούς της παρούσας παραγράφου, η έννοια των προαναφερόμενων όρων

(δεσμευτική επένδυση, δανειακά κεφάλαια) ορίζεται κατ' αναλογία των διατάξεων των παρ. 2.1.9 και 2.1.8, αντιστοίχως.

7.4.3 Τεχνική και Επαγγελματική Ικανότητα του Κατασκευαστή

Ο Κατασκευαστής, και σε περίπτωση Ένωσης Προσώπων τα μέλη αυτού, όπως κατονομάζεται στην Επιστολή Εκδήλωσης Ενδιαφέροντος (**ΠΑΡΑΡΤΗΜΑ 2**), προκειμένου να θεωρηθεί ότι διαθέτει την απαιτούμενη Τεχνική και Επαγγελματική Ικανότητα θα πρέπει να πληροί αποδεδειγμένα και σωρευτικά τα παρακάτω κριτήρια:

- (1) Ο ετήσιος μέσος όρος του κύκλου εργασιών από κατασκευή δημόσιων και ιδιωτικών έργων (υπό την έννοια του άρθ. 51 παρ. 2 επ. π.δ. 71/2019) κατά τις πλέον πρόσφατες τρεις (3) οικονομικές χρήσεις, για τις οποίες έχουν δημοσιευθεί ετήσιες Οικονομικές Καταστάσεις (2019 – 2021), να υπερβαίνει το ποσό των εκατό εκατομμυρίων ευρώ (>100.000.000 €). Σε περίπτωση που ο Κατασκευαστής είναι Ένωση Προσώπων, προκειμένου να διαπιστωθεί η συνδρομή της προϋπόθεσης αυτής, θα λαμβάνεται υπόψη το άθροισμα του σταθμισμένου μέσου όρου των κύκλων εργασιών στον τομέα των κατασκευών (κατασκευή δημόσιων και ιδιωτικών έργων) των μελών της ένωσης, τα οποία δηλώνονται ότι μετέχουν στον Κατασκευαστή. Η κατά τα ανωτέρω στάθμιση γίνεται με βάση το δηλούμενο ποσοστό συμμετοχής εκάστου μέλους (εκφραζόμενη ως δεκαδικός αριθμός) στην Ένωση Προσώπων που ενεργεί ως Κατασκευαστής.
- (2) Ο ετήσιος μέσος όρος του κύκλου εργασιών στον τομέα των υδραυλικών εργασιών κατά τις πλέον πρόσφατες τρεις (3) οικονομικές χρήσεις για τις οποίες έχουν δημοσιευθεί ετήσιες Οικονομικές Καταστάσεις, να είναι ίσος ή να υπερβαίνει το ποσό των δέκα εκατομμυρίων ευρώ (>10.000.000 €) χωρίς ΦΠΑ. Σε περίπτωση που ο Κατασκευαστής είναι Ένωση Προσώπων, προκειμένου να διαπιστωθεί η συνδρομή της προϋπόθεσης αυτής, θα λαμβάνεται υπόψη το άθροισμα του σταθμισμένου μέσου όρου των κύκλων εργασιών των μελών της ένωσης, τα οποία δηλώνονται ότι μετέχουν στον Κατασκευαστή. Η κατά τα ανωτέρω στάθμιση γίνεται με βάση το δηλούμενο ποσοστό συμμετοχής εκάστου μέλους (εκφραζόμενη ως δεκαδικός αριθμός) στην Ένωση Προσώπων που ενεργεί ως Κατασκευαστής.
- (3) Κατά τη διάρκεια των τελευταίων είκοσι (20) ετών πριν την Ημερομηνία Υποβολής, να έχει αθροιστικά (δια μίας ή περισσότερων συμβάσεων) περαιώσει επιτυχώς τις κάτωθι εργασίες κατασκευής στο πλαίσιο μιας ή περισσότερων συμβάσεων Αποδεκτών Έργων:
 - (i) Εργασίες κατασκευής χωμάτινου ή φράγματος σκληρού επιχώματος, με ύψος από τη θεμελίωση έως τη στέψη μεγαλύτερο ή ίσο των 30,00 m και με συνολικό όγκο ταμιευτήρα φράγματος μεγαλύτερο ή ίσο των 5,00 εκατομμυρίων m³, μετά των συνοδών τεχνικών έργων.
 - (ii) εργασίες κατασκευής υδραγωγείου ύδρευσης
 - (iii) εργασίες κατασκευής δικτύου άρδευσης με συνεχές μήκος του κύριου έργου μεταφοράς τουλάχιστον ίσο με είκοσι χιλιόμετρα (20,00 km). Το κύριο έργο μεταφοράς νερού αφορά στο σύστημα μεταφοράς αγωγών νερού από αντλιοστάσιο ή από δεξαμενή μέχρι το δευτερεύον δίκτυο διανομής ύδατος. Τα φρεάτια δικλείδων διακοπής και ελέγχου (ΦΔΕ) του κυρίου έργου μεταφοράς νερού (πρωτεύον δίκτυο), δεν αποτελούν σημεία διακοπής του συνολικού του μήκους. Για τον υπολογισμό του

συνεχούς μήκους του κυρίου έργου μεταφοράς νερού δεν αθροίζονται επιμέρους, ανεξάρτητα μεταξύ τους, υδροδοτικά συστήματα.

Εναλλακτικά, ο Κατασκευαστής δύναται να χρησιμοποιήσει για την απόδειξη της τεχνικής ικανότητας για κατασκευή σε δίκτυο άρδευσης, αντίστοιχο κύριο αγωγό μεταφοράς νερού για ύδρευση. Σε περίπτωση έλλειψης των ανωτέρω, ο Κατασκευαστής δύναται να χρησιμοποιήσει την εμπειρία του σε κατασκευή κύριου αγωγού σε αντιπλημμυρικά έργα απάντλησης ή απαγωγής υδάτων καθώς και οποιοδήποτε σύστημα υδροσυλλογής, αρκεί ο κύριος αγωγός μεταφοράς νερού κλειστός ή ανοικτός, κατασκευασμένος από οποιοδήποτε υλικό πλην γαιώδους να έχει τα ανωτέρω τεχνικά χαρακτηριστικά. Αντίστοιχα μπορεί να χρησιμοποιηθεί και κύριος αγωγός αποχέτευσης λυμάτων ή ομβρίων. Δεν συμπεριλαμβάνονται γαιώδεις αγωγοί ή τάφροι.

- (4) Για τους σκοπούς της παρούσας παραγράφου, ως Αποδεκτό Έργο νοείται κάθε έργο που περιλαμβάνει ένα ή περισσότερα από τα παραπάνω αντικείμενα κατασκευής, όπως κατά τα λοιπά η έννοια του έργου ορίζεται στην παράγραφο 7 του άρθρου 2 του ν. 4412/2016. Η ως άνω απαιτούμενη εμπειρία μπορεί να προκύπτει από μία ή περισσότερες συμβάσεις.
- (5) Σε περίπτωση που ο Κατασκευαστής έχει περαιώσει επιτυχώς τις ως άνω εργασίες ως μέλος Ένωσης Προσώπων τεκμαίρεται ότι διαθέτει την ως άνω απαιτούμενη εμπειρία, εφόσον συμμετείχε στην ένωση που κατασκεύασε το επικαλούμενο έργο με ποσοστό τουλάχιστον τριάντα επί τοις εκατό (30%).

7.4.4. Ειδική Εμπειρία του Μελετητή

Ο Μελετητής, και σε περίπτωση Ένωσης Προσώπων τα μέλη αυτού, όπως κατονομάζεται στην Επιστολή Εκδήλωσης Ενδιαφέροντος (ΠΑΡΑΡΤΗΜΑ 2), πρέπει να διαθέτει αθροιστικά την παρακάτω εμπειρία, στα πλαίσια σύμβασης εκπόνησης μελέτης, ή στα πλαίσια σύμβασης παροχής υπηρεσιών Τεχνικού Συμβούλου, ή Συμβούλου Διαχείρισης για την υποβοήθηση της Υπηρεσίας σε θέματα μελέτης ή κατασκευής ή μελέτης και κατασκευής, και εντός της τελευταίας εικοσαετίας (20ετίας) ως εξής:

Για την κατηγορία μελέτης 13, του άρθρου 2 παρ. 15 του ν.4412/2016 - Μελέτες υδραυλικών έργων (εγγειοβελτιωτικών έργων, φραγμάτων, υδρεύσεων, αποχετεύσεων) και διαχείρισης υδατικών πόρων:

- (1) Οριστική μελέτη χωμάτινου ή φράγματος σκληρού επιχώματος, με ύψος από τη θεμελίωση έως τη στέψη μεγαλύτερο ή ίσο των 30,00 m και με συνολικό όγκο ταμιευτήρα φράγματος μεγαλύτερο ή ίσο των 5,00 εκατομμυρίων m³, μετά των συνοδών τεχνικών έργων.
- (2) Οριστική μελέτη υδραγωγείου ύδρευσης και
- (3) Οριστική μελέτη δικτύου άρδευσης, με συνεχές μήκος του κύριου έργου μεταφοράς (πρωτεύον δίκτυο) τουλάχιστον ίσο με είκοσι (20 km.). Το κύριο έργο μεταφοράς νερού αφορά στο σύστημα μεταφοράς αγωγών νερού από αντλιοστάσιο ή από δεξαμενή μέχρι το δευτερεύον δίκτυο διανομής ύδατος. Τα φρεάτια δικλιδών διακοπής και ελέγχου (ΦΔΕ) του κυρίου έργου μεταφοράς νερού (πρωτεύον δίκτυο), δεν αποτελούν σημεία διακοπής του συνολικού του μήκους. Για τον υπολογισμό του συνεχούς μήκους του κυρίου έργου

μεταφοράς νερού δεν αθροίζονται επιμέρους, ανεξάρτητα μεταξύ τους, υδροδοτικά συστήματα.

Εναλλακτικά, ο Μελετητής δύναται να χρησιμοποιήσει για την απόδειξη της ειδικής εμπειρίας για κατασκευή σε δίκτυο άρδευσης, αντίστοιχο κύριο αγωγό μεταφοράς νερού για ύδρευση. Σε περίπτωση έλλειψης των ανωτέρω, ο Μελετητής δύναται να χρησιμοποιήσει την εμπειρία του σε κατασκευή κύριου αγωγού σε αντιπλημμυρικά έργα απάντλησης ή απαγωγής υδάτων καθώς και οποιοδήποτε σύστημα υδροσυλλογής, αρκεί ο κύριος αγωγός μεταφοράς νερού κλειστός ή ανοικτός, κατασκευασμένος από οποιοδήποτε υλικό πλην γαιώδους να έχει τα ανωτέρω τεχνικά χαρακτηριστικά. Αντίστοιχα μπορεί να χρησιμοποιηθεί και κύριος αγωγός αποχέτευσης λυμάτων ή ομβρίων. Δεν συμπεριλαμβάνονται γαιώδεις αγωγοί ή τάφροι.

Η ως άνω απαιτούμενη εμπειρία μπορεί να προκύπτει από μια ή περισσότερες συμβάσεις και μπορεί να προκύπτει αθροιστικά, από περισσότερα του ενός πρόσωπα – μελετητές χωρίς υποχρέωση σύστασης ένωσης προσώπων στο παρόν στάδιο. Μελέτες που έχουν συνταχθεί κατ' εντολή αναδόχων (εργολάβων) σε διαγωνισμούς με το σύστημα μελέτη - κατασκευή, δεν λαμβάνονται υπόψη. Μελέτη η οποία συντάχθηκε στο πλαίσιο μελέτης-κατασκευής για εκτελεσθέν έργο γίνεται αποδεκτή. Σε περίπτωση Ένωσης Προσώπων που ενεργεί ως Μελετητής, οι παραπάνω απαιτήσεις αρκεί να ικανοποιούνται από ένα τουλάχιστον από τα μέλη της ένωσης. Σε περίπτωση που ο Μελετητής έχει εκπονήσει μελέτη/ παράσχει υπηρεσία ως μέλος Ένωσης Προσώπων τεκμαίρεται ότι διαθέτει την ως άνω απαιτούμενη μελετητική εμπειρία, εφόσον συμμετείχε στην Ένωση Προσώπων που εκπόνησε τη μελέτη/ παρείχε την υπηρεσία για την κατηγορία μελέτης 13, με ποσοστό τουλάχιστον τριάντα επί τοις εκατό (30%).

7.4.5. Ειδική Εμπειρία του Διαχειριστή (Λειτουργού)

Ο Διαχειριστής και σε περίπτωση Ένωσης Προσώπων τα μέλη αυτού, όπως κατονομάζεται στην Επιστολή Εκδήλωσης Ενδιαφέροντος (ΠΑΡΑΡΤΗΜΑ 2), πρέπει να διαθέτει αθροιστικά την παρακάτω εμπειρία, στα πλαίσια σύμβασης λειτουργίας - διαχείρισης, ή στα πλαίσια σύμβασης παροχής υπηρεσιών Συμβούλου Διαχείρισης για την υποβοήθηση της Υπηρεσίας σε θέματα διαχείρισης συστημάτων άρδευσης και ύδρευσης, και εντός της τελευταίας 20ετίας ως εξής:

Κατά τη διάρκεια των τελευταίων είκοσι (20) ετών πριν την Ημερομηνία Υποβολής, θα πρέπει να διαθέτει εμπειρία τουλάχιστον τριών (3) ετών, η οποία θα προκύπτει αθροιστικά από μια ή περισσότερες συμβάσεις του ίδιου ή διαφορετικών έργων, στους τομείς της συντήρησης ή/και λειτουργίας δικτύου άρδευσης ή ύδρευσης. Ως Αποδεκτό Έργο για τη διαπίστωση της ως άνω εμπειρίας, νοείται

- η συντήρηση ή/και λειτουργία δικτύου άρδευσης, καθαρής αρδευόμενης έκτασης τουλάχιστον είκοσι χιλιάδων στρεμμάτων (20.000 στρ.), με μήκος δικτύων τουλάχιστον ίσο με εκατό χιλιόμετρα (100km) και με τουλάχιστον ένα (1) αντλιοστάσιο.

ή

- η συντήρηση ή/και λειτουργία δικτύου ύδρευσης, με μήκος δικτύων τουλάχιστον ίσο με είκοσι χιλιόμετρα (20km) και με τουλάχιστον ένα (1) αντλιοστάσιο.

7.4.6. Επαγγελματική Ικανότητα

Ο Υποψήφιος, ο Κατασκευαστής, ο Μελετητής και ο Διαχειριστής, και σε περίπτωση Ένωσης Προσώπων τα μέλη αυτών, όπως κατονομάζονται στην Επιστολή Εκδήλωσης Ενδιαφέροντος (ΠΑΡΑΡΤΗΜΑ 2), θα πρέπει να πληρούν τα κριτήρια των παρ. 7.5.1, 7.5.2, 7.5.3 και 7.5.4 αντίστοιχα.

7.5 Καταλληλότητα για την Άσκηση της Επαγγελματικής Δραστηριότητας

7.5.1 Καταλληλότητα του Υποψηφίου για την Άσκηση της Επαγγελματικής Δραστηριότητας

Ο Υποψήφιος (ή, σε περίπτωση Ένωσης Προσώπων, τα μέλη αυτού), θα πρέπει να είναι εγγεγραμμένος σε ένα από τα επαγγελματικά ή εμπορικά μητρώα που τηρούνται στο κράτος εγκατάστασής του. Ο Υποψήφιος (ή, σε περίπτωση Ένωσης Προσώπων, τα μέλη αυτού) που είναι εγκατεστημένος σε κράτος – μέλος της Ευρωπαϊκής Ένωσης, απαιτείται να είναι εγγεγραμμένος σε ένα από τα επαγγελματικά ή εμπορικά μητρώα, που τηρούνται στο κράτος-μέλος εγκατάστασής του, όπως περιγράφονται στο Παράρτημα ΧΙ του Προσαρτήματος Α 'του ν. 4412/2016.

7.5.2 Καταλληλότητα του Κατασκευαστή για την Άσκηση της Επαγγελματικής Δραστηριότητας

A. Ο Κατασκευαστής, όπως θα κατονομάζεται στην Επιστολή Εκδήλωσης Ενδιαφέροντος (ΠΑΡΑΡΤΗΜΑ 2), και σε περίπτωση Ένωσης Προσώπων που ενεργεί ως Κατασκευαστής, τα μέλη αυτού αθροιστικά, θα πρέπει να:

- (1) πληροί τους όρους και προϋποθέσεις του άρθρου 6.1.1 της παρούσας Πρόσκλησης, αναλογικά εφαρμοζομένου,
- (2) δραστηριοποιείται στην κατασκευή έργων των παρακάτω κατηγοριών: (i) υδραυλικών έργων, (ii) ηλεκτρομηχανολογικών έργων και (iii) έργων οδοποιίας, και
- (3) αποδεικνύει την καταλληλότητά του για την άσκηση της σχετικής επαγγελματικής δραστηριότητας κατά τα αναφερόμενα κατωτέρω.

B. Επίσης, ο Κατασκευαστής, και σε περίπτωση Ένωσης Προσώπων που ενεργεί ως Κατασκευαστής, τα μέλη αυτού, θα πρέπει να είναι εγγεγραμμένος στο σχετικό επαγγελματικό μητρώο που τηρείται στο κράτος εγκατάστασής του. Συγκεκριμένα:

- (1) Κατασκευαστής που είναι εγκατεστημένος στην Ελλάδα, απαιτείται να είναι εγγεγραμμένος στο Μητρώο Εργοληπτικών Επιχειρήσεων (Μ.Ε.ΕΠ.), στην κατηγορία / κατηγορίες έργων όπως ορίζεται ανωτέρω, στην υποπαράγραφο Α της παρούσας παρ. 7.5.2, και να πληροί τις προϋποθέσεις που ορίζονται κατωτέρω στην υποπαράγραφο Γ.
- (2) Κατασκευαστής που είναι εγκατεστημένος σε λοιπά κράτη – μέλη της Ευρωπαϊκής Ένωσης, απαιτείται να είναι εγγεγραμμένος στα Μητρώα του Παραρτήματος ΧΙ του Προσαρτήματος Α ' του ν. 4412/2016, στην κατηγορία / κατηγορίες έργων, όπως ορίζεται ανωτέρω, στην υποπαράγραφο Α της παρούσας παρ. 7.5.2, και να πληροί τις προϋποθέσεις που ορίζονται κατωτέρω στην υποπαράγραφο Γ.
- (3) Κατασκευαστής που είναι εγκατεστημένος σε λοιπά κράτη, στα οποία τηρούνται επίσημοι κατάλογοι αναγνωρισμένων εργοληπτών, απαιτείται να είναι εγγεγραμμένος στους

καταλόγους αυτούς, στην κατηγορία / κατηγορίες έργων όπως ορίζεται στην υποπαράγραφο Α της παρούσας παρ. 7.5.2, και να πληροί τις προϋποθέσεις που ορίζονται κατωτέρω στην υποπαράγραφο Γ.

- (4) Κατασκευαστής που είναι εγκατεστημένος σε λοιπά κράτη, στα οποία δεν τηρούνται επίσημοι κατάλογοι αναγνωρισμένων εργοληπτών, απαιτείται να είναι εγγεγραμμένος στα επαγγελματικά ή εμπορικά μητρώα της χώρας εγκατάστασής του και να αποδείξει ότι πληροί τις ίδιες τυπικές και ουσιαστικές προϋποθέσεις, με τις οποίες γίνονται δεκτές στον παρόντα Διαγωνισμό οι εγγεγραμμένες στο ελληνικό Μητρώο Εργοληπτικών Επιχειρήσεων (Μ.Ε.ΕΠ.), στην κατηγορία / κατηγορίες έργων, όπως ορίζεται στην υποπαράγραφο Α της παρούσας παρ. 7.5.2, και να πληροί τις προϋποθέσεις που ορίζονται κατωτέρω στην υποπαράγραφο Γ.

Γ. Οι προϋποθέσεις, που απαιτείται να καλύπτονται για την απόδειξη της καταλληλότητας του Κατασκευαστή για την άσκηση της επαγγελματικής δραστηριότητας, είναι οι εξής:

- (1) Ίδια Κεφάλαια ελάχιστου ύψους € 55.000.000. Από τα Ίδια Κεφάλαια εξαιρούνται τα ποσά του μετοχικού κεφαλαίου για τα οποία δεν έχει ολοκληρωθεί η διαδικασία καταβολής τους και πιστοποίησής τους.
- (2) Αξία ακινήτων ελάχιστου ύψους € 2.700.000, στην οποία συμπεριλαμβάνεται η αξία γηπέδων, οικοπέδων και κτιρίων.
- (3) Αξία μηχανολογικού εξοπλισμού ελάχιστου ύψους € 2.700.000, στην οποία συμπεριλαμβάνεται η αξία μηχανολογικού εξοπλισμού και μεταφορικών μέσων, εκτός επιβατικών αυτοκινήτων.
- (4) Αξία παγίων ελάχιστου ύψους € 9.000.000, η οποία αποτελεί το άθροισμα της αξίας των ακινήτων και του μηχανολογικού εξοπλισμού, όπως αναφέρθηκαν ανωτέρω στις περ. (2) και (3).
- (5) Στελέχωση κατ' ελάχιστο δεκαεσσάρων (14) μηχανικών με δεκατετραετή τουλάχιστον εμπειρία για έκαστο εξ αυτών και δώδεκα (12) μηχανικών με ενδεκαετή τουλάχιστον εμπειρία για έκαστο εξ αυτών.
- (6) Να ικανοποιούνται οι παρακάτω δείκτες (δείκτες βιωσιμότητας)
- (i) $\frac{\text{Σύνολο Ιδίων Κεφαλαίων (Ι.Κ.)}}{\text{Σύνολο Υποχρεώσεων (Σ.Υ.)}} > 0,4$. Ως Σύνολο Ιδίων Κεφαλαίων (Ι.Κ.) λαμβάνεται υπόψη το μέγεθος, που αναφέρεται στο σκέλος του παθητικού της επιχείρησης ως «Σύνολο Ιδίων Κεφαλαίων», μετά την αφαίρεση του Οφειλόμενου Κεφαλαίου και «των ποσών που προορίζονται για αύξηση μετοχικού κεφαλαίου». Ως Σύνολο Υποχρεώσεων ορίζεται το άθροισμα των βραχυπρόθεσμων και των μακροπρόθεσμων υποχρεώσεων της επιχείρησης, με εξαίρεση τις μακροπρόθεσμες υποχρεώσεις που δεν αφορούν τραπεζικό δανεισμό, όπως αυτές προσδιορίζονται από βεβαίωση ορκωτού ελεγκτή, αφαιρουμένων των βεβαιωμένων από ορκωτό ελεγκτή τιμολογημένων απαιτήσεων.
- (ii) $\frac{\text{Κυκλοφορούν Ενεργητικό (Κ.Ε.)}}{\text{Βραχυπρόθεσμες Υποχρεώσεις (Β.Υ.)}} > 0,6$, όπου: «Κυκλοφορούν Ενεργητικό» (Κ.Ε.), όπως αυτό αναγράφεται στο σκέλος του Ενεργητικού και «Βραχυπρόθεσμες Υποχρεώσεις» (Β.Υ.), όπως αυτές αναγράφονται στο σκέλος του Παθητικού.

- (ζ) Οι ανωτέρω απαιτήσεις θα πρέπει να είναι σύμφωνες με τα οριζόμενα αναλυτικά στις διατάξεις των άρθρων 99 και 100 του ν. 3669/2008, όπως έχουν τροποποιηθεί και ισχύουν.

7.5.3 Καταλληλότητα του Μελετητή για την Άσκηση της Επαγγελματικής Δραστηριότητας

A. Ο Μελετητής, όπως θα κατονομάζεται στην Επιστολή Εκδήλωσης Ενδιαφέροντος (**ΠΑΡΑΡΤΗΜΑ 2**), και σε περίπτωση Ένωσης Προσώπων που ενεργεί ως Μελετητής, τα μέλη αυτού, θα πρέπει:

- (1) να πληροί τους όρους και προϋποθέσεις του άρθρου 6 της παρούσας Πρόσκλησης, αναλογικά εφαρμοζομένου·

- (2) να δραστηριοποιείται στην εκπόνηση μελετών των παρακάτω κατηγοριών:

- (9) Μηχανολογικές, ηλεκτρολογικές και ηλεκτρονικές μελέτες,
- (10) Μελέτες συγκοινωνιακών έργων (οδών, σιδηροδρομικών γραμμών, μικρών τεχνικών έργων, έργων υποδομής αερολιμένων) και κυκλοφοριακές μελέτες
- (13) Μελέτες υδραυλικών έργων (εγγειοβελτιωτικών έργων, φραγμάτων, υδρεύσεων, αποχετεύσεων) και διαχείρισης υδατικών πόρων,
- (18) Χημικοτεχνικές μελέτες,
- (20) Γεωλογικές, υδρογεωλογικές και γεωφυσικές μελέτες και έρευνες,
- (21) Γεωτεχνικές μελέτες και έρευνες,
- (27) Περιβαλλοντικές μελέτες

- (3) να αποδεικνύει την καταλληλότητά του για την άσκηση της σχετικής επαγγελματικής δραστηριότητας κατά τα αναφερόμενα κατωτέρω.

B. Επίσης, ο Μελετητής, και σε περίπτωση Ένωσης Προσώπων που ενεργεί ως Μελετητής, τα μέλη αυτού, τα οποία θα κατονομαστούν για την εκπόνηση των αντίστοιχων μελετών του Τεχνικού Έργου, θα πρέπει να διαθέτει κατάλληλη επαγγελματική ικανότητα προς τούτο. Ειδικότερα, ο Μελετητής απαιτείται να είναι εγγεγραμμένος στο σχετικό επαγγελματικό μητρώο που τηρείται στο κράτος εγκατάστασής του. Συγκεκριμένα:

- (1) Μελετητής που είναι εγκατεστημένος στην Ελλάδα, απαιτείται να είναι εγγεγραμμένος στα Μητρώα Μελετητών ή Γραφείων Μελετών, στην κατηγορία/ κατηγορίες μελετών, όπως ορίζεται στην ανωτέρω υποπαράγραφο Α της παρούσας παρ. 7.5.3 και να διαθέτει δυναμικό, ανά κατηγορία μελέτης, όπως προβλέπεται κατωτέρω στην υποπαράγραφο Γ.

- (2) Μελετητής, που είναι εγκατεστημένος σε λοιπά κράτη - μέλη της Ευρωπαϊκής Ένωσης ή σε λοιπά κράτη, στα οποία τηρούνται επίσημοι κατάλογοι παρόχων υπηρεσιών, απαιτείται να είναι εγγεγραμμένος σε αυτά (απαιτείται εγγραφή στα Μητρώα του Παραρτήματος XI του Προσαρτήματος Α' του ν. 4412/2016 για Μελετητή εγκατεστημένο σε κράτος - μέλος της Ε.Ε.), στην κατηγορία/ κατηγορίες μελετών, όπως ορίζεται στην ανωτέρω υποπαράγραφο Α της παρούσας παρ. 7.5.3 και να διαθέτει δυναμικό, ανά κατηγορία μελέτης, όπως προβλέπεται κατωτέρω στην υποπαράγραφο Γ.

- (3) Ο Μελετητής που είναι εγκατεστημένος σε λοιπά κράτη, στα οποία δεν τηρούνται επίσημοι κατάλογοι παρόχων υπηρεσιών, απαιτείται να είναι εγγεγραμμένος στα επαγγελματικά ή εμπορικά μητρώα της χώρας εγκατάστασής του και να διαθέτει δυναμικό, στην κατηγορία/ κατηγορίες μελετών, όπως ορίζεται στην ανωτέρω υποπαράγραφο Α της παρούσας παρ.

7.5.3 και να διαθέτει δυναμικό, ανά κατηγορία μελέτης, όπως προβλέπεται κατωτέρω στην υποπαράγραφο Γ.

- Γ. Ο Μελετητής θα πρέπει να διαθέτει δυναμικό, ανά κατηγορία/ κατηγορίες μελετών, όπως ορίζεται στην ανωτέρω υποπαράγραφο Α της παρούσας παρ. 7.5.3, κατ' ελάχιστον ως εξής:
- (1) στην κατηγορία μελέτης (9) Μηχανολογικές, ηλεκτρολογικές και ηλεκτρονικές μελέτες: δύο (2) μελετητές με τουλάχιστον δωδεκαετή εμπειρία, έναν (1) μελετητή με τουλάχιστον οκταετή εμπειρία και τέσσερεις (4) με τουλάχιστον τετραετή εμπειρία στην εν λόγω κατηγορία,
 - (2) στην κατηγορία μελέτης (10) Μελέτες συγκοινωνιακών έργων (οδών, σιδηροδρομικών γραμμών, μικρών τεχνικών έργων, έργων υποδομής αερολιμένων) και κυκλοφοριακές μελέτες: έναν (1) μελετητή με τουλάχιστον δωδεκαετή εμπειρία σε μελέτες συγκοινωνιακών έργων,
 - (3) στην κατηγορία μελέτης (13) Μελέτες υδραυλικών έργων και διαχείρισης υδατικών πόρων: δύο (2) μελετητές με τουλάχιστον δωδεκαετή εμπειρία, έναν (1) μελετητή με τουλάχιστον οκταετή εμπειρία και τέσσερεις (4) με τουλάχιστον τετραετή εμπειρία έκαστος σε μελέτες υδραυλικών έργων,
 - (4) στην κατηγορία μελέτης (18) Χημικοτεχνικές μελέτες: έναν (1) μελετητή με τουλάχιστον οκταετή εμπειρία στην εν λόγω κατηγορία,
 - (5) στην κατηγορία μελέτης (20) Γεωλογικές, υδρογεωλογικές και γεωφυσικές μελέτες και έρευνες: έναν (1) μελετητή με τουλάχιστον εικοσαετή εμπειρία στην εν λόγω κατηγορία,
 - (6) στην κατηγορία μελέτης (21) Γεωτεχνικές μελέτες και έρευνες: δύο (1) μελετητές με τουλάχιστον δωδεκαετή εμπειρία, έναν (1) μελετητή με τουλάχιστον οκταετή εμπειρία και τέσσερεις (4) με τουλάχιστον τετραετή εμπειρία στην εν λόγω κατηγορία, και
 - (7) στην κατηγορία μελέτης (27) Περιβαλλοντικές μελέτες: έναν (1) μελετητή με τουλάχιστον δωδεκαετή εμπειρία σε Περιβαλλοντικές μελέτες και έναν (1) μελετητή με τουλάχιστον δωδεκαετή εμπειρία σε Περιβαλλοντικές μελέτες με κοινωνικό αντίκτυπο.

7.5.4 Καταλληλότητα του Διαχειριστή για την Άσκηση της Επαγγελματικής Δραστηριότητας

Ο Διαχειριστής όπως θα κατονομάζεται στην Επιστολή Εκδήλωσης Ενδιαφέροντος (ΠΑΡΑΡΤΗΜΑ 2), και σε περίπτωση Ένωσης Προσώπων που ενεργεί ως Διαχειριστής, τα μέλη αυτού, θα πρέπει να δραστηριοποιείται στο αντικείμενο των υδραυλικών έργων και είναι εγγεγραμμένος σε ένα από τα επαγγελματικά ή εμπορικά μητρώα που τηρούνται στο κράτος εγκατάστασής του, όπως περιγράφονται στο Παράρτημα ΧΙ του Προσαρτήματος Α' του ν. 4412/2016.

Άρθρο 8 Επίκληση πόρων τρίτων οικονομικών φορέων

- 8.1 Όσον αφορά τα κριτήρια χρηματοοικονομικής και οικονομικής επάρκειας που αναφέρονται στην παρ. 7.3 και τα κριτήρια σχετικά με την τεχνική και επαγγελματική ικανότητα που αναφέρονται στην παρ. 7.4 της παρούσας Πρόσκλησης, ένας Υποψήφιος μπορεί να στηρίζεται στις ικανότητες

άλλων φορέων («ο Τρίτος Φορέας»), ασχέτως της νομικής φύσης των δεσμών του με αυτούς, κατά τα αναφερόμενα στα άρθρα 78 παρ. 1, 75 παρ. 3, 4 του ν. 4412/2016 και τα άρθρα 63 και 58 παρ. 3, 4 της Οδηγίας 2014/24/ΕΕ του Ευρωπαϊκού Κοινοβουλίου και του Συμβουλίου. Υπό τους ίδιους όρους, μία Ένωση Προσώπων μπορεί να στηρίζεται στις ικανότητες των συμμετεχόντων στην ένωση ή άλλων φορέων.

- 8.2** Οι ως άνω Τρίτοι Φορείς κατονομάζονται στην Επιστολή Εκδήλωσης Ενδιαφέροντος, σύμφωνα με το υπόδειγμα που περιλαμβάνεται στο **ΠΑΡΑΡΤΗΜΑ 2** της Πρόσκλησης.
- 8.3** Στην περίπτωση αυτή, ο Υποψήφιος πρέπει να αποδείξει στην Αναθέτουσα Αρχή ότι θα έχει στη διάθεσή του τους αναγκαίους πόρους από τον Τρίτο Φορέα, που παρέχει τις σχετικές ικανότητες (Χρηματοοικονομική και Οικονομική Επάρκεια ή Τεχνική και Επαγγελματική Ικανότητα), καθ' όλη τη διάρκεια της Σύμβασης Σύμπραξης για την υλοποίηση του αντικειμένου της Σύμβασης Σύμπραξης, προσκομίζοντας σχετική έγγραφη δέσμευση του εν λόγω Τρίτου Φορέα, σύμφωνα με τις παρ. 8.5 και 8.6 της παρούσας.
- 8.4** Οι Τρίτοι Φορείς επιτρέπεται να είναι φυσικά ή νομικά πρόσωπα, ή ενώσεις προσώπων, εφόσον τα ίδια, ή σε περίπτωση Ένωσης Προσώπων, τα μέλη αυτών:
- (1) είναι εγκατεστημένα όπως προβλέπεται στην παρ. 6.1.1 περ. (α) της παρούσας Πρόσκλησης, και
 - (2) πληρούν τα Κριτήρια Προσωπικής Κατάστασης (όπως ορίζονται στην παρ. 7.2 της παρούσας Πρόσκλησης).
- 8.5** Όσον αφορά τη Χρηματοοικονομική και Οικονομική Επάρκεια, ο Υποψήφιος και οι Τρίτοι Φορείς που παρέχουν τις σχετικές ικανότητες θα είναι από κοινού υπεύθυνοι για την εκτέλεση της Σύμβασης Σύμπραξης, ευθυνόμενοι έκαστος αλληλεγγύως και εις ολόκληρον έναντι της Αναθέτουσας Αρχής. Στο Φάκελο Εκδήλωσης Ενδιαφέροντος θα συμπεριλαμβάνεται Υπεύθυνη Δήλωση, υπογεγραμμένη από το νόμιμο εκπρόσωπο του Τρίτου Φορέα, που παρέχει τις σχετικές ικανότητες, στην οποία θα δηλώνει ότι δεσμεύεται να θέσει όλους τους αναγκαίους πόρους στη διάθεση του Υποψηφίου, καθ' όλην τη διάρκεια του Διαγωνισμού και, στην περίπτωση που ήθελε αναδειχθεί Προσωρινός Ανάδοχος, στον Ι.Φ.Σ. για όλη τη διάρκεια της Σύμβασης Σύμπραξης (όπως ειδικότερα θα προβλέπεται σε αυτή) και ότι θα υπέχει ευθύνη έναντι της Αναθέτουσας Αρχής σε περίπτωση που οι όροι που περιγράφονται στην παρούσα παράγραφο δεν πληρούνται (**ΠΑΡΑΡΤΗΜΑ 3** – Υπόδειγμα 1, Επίκληση Χρηματοοικονομικής και Οικονομικής Ικανότητας Τρίτων), η οποία θα θεωρείται σε κάθε περίπτωση επαρκές μέσο απόδειξης.
- 8.6** Όσον αφορά την Τεχνική και Επαγγελματική Ικανότητα, ο Υποψήφιος και οι Τρίτοι Φορείς που παρέχουν τις σχετικές ικανότητες θα πρέπει να αποδείξουν ότι ο Τρίτος Φορέας θα συμμετέχει ενεργά, κατά περίπτωση και ανάλογα με την παρεχόμενη ικανότητα (όπως, ιδίως, η τεχνική και επαγγελματική ικανότητα του Κατασκευαστή, του Μελετητή ή του Διαχειριστή), στην υλοποίηση του αντικειμένου της Σύμβασης Σύμπραξης. Στον Φάκελο Εκδήλωσης Ενδιαφέροντος θα συμπεριλαμβάνεται Υπεύθυνη Δήλωση, υπογεγραμμένη από το νόμιμο εκπρόσωπο του Τρίτου Φορέα, που παρέχει τις σχετικές ικανότητες, στην οποία θα δηλώνει ότι δεσμεύεται να θέσει όλους τους αναγκαίους πόρους, τεχνογνωσία και τεχνικά μέσα στη διάθεση του Υποψηφίου για την υλοποίηση του αντικειμένου της Σύμβασης Σύμπραξης, μέσω της σύναψης σχετικής σύμβασης, στην οποία αυτοί θα εξειδικεύονται επαρκώς, και ότι θα υπέχει ευθύνη έναντι της Αναθέτουσας Αρχής σε περίπτωση που οι όροι που περιγράφονται στην παρούσα παράγραφο δεν πληρούνται (**ΠΑΡΑΡΤΗΜΑ 3** – Υπόδειγμα 2, Επίκληση Τεχνικής ή/και Επαγγελματικής Ικανότητας Τρίτων), η

οποία θα θεωρείται σε κάθε περίπτωση επαρκές μέσο απόδειξης. Ο Κατασκευαστής, ο Μελετητής και ο Διαχειριστής δεν θεωρούνται Τρίτοι Φορείς, αλλά εμπíπτουν στην έννοια του υπεργολάβου.

- 8.7** Περαιτέρω, ο Τρίτος Φορέας θα πρέπει να υποβάλει το σύνολο των εγγράφων που προβλέπονται στην παρ. 9.4 (Υποφάκελος Β' – Δικαιολογητικά Τεκμηρίωσης Κριτηρίων Προσωπικής Κατάστασης) και, ανάλογα με την περίπτωση, τα έγγραφα που αρμόζουν από όσα προβλέπονται στην παρ. 9.5 (Υποφάκελος Γ' – Δικαιολογητικά Τεκμηρίωσης Χρηματοοικονομικής και Οικονομικής Επάρκειας) ή στην παρ. 9.6 (Υποφάκελος Δ' - Τεκμηρίωση Κριτηρίων Τεχνικής και Επαγγελματικής Ικανότητας). Υπό τους ίδιους όρους, μία ένωση οικονομικών φορέων μπορεί να στηρίζεται στις ικανότητες των συμμετεχόντων στην ένωση ή άλλων τρίτων φορέων.

Άρθρο 9 Περιεχόμενο του Φακέλου Εκδήλωσης Ενδιαφέροντος

9.1 Γενικά

9.1.1 Ο Φάκελος Εκδήλωσης Ενδιαφέροντος θα αποτελείται από πέντε (5) ξεχωριστούς Υποφακέλους, οι οποίοι θα περιέχουν τα έγγραφα που περιγράφονται παρακάτω και θα φέρουν και την αντίστοιχη επισήμανση:

- (1) Ο **Υποφάκελος Α'** θα περιλαμβάνει την Επιστολή Εκδήλωσης Ενδιαφέροντος, σύμφωνα με την παράγραφο 9.2 κατωτέρω, και τα νομιμοποιητικά έγγραφα, σύμφωνα με την παράγραφο 9.3 κατωτέρω.
- (2) Ο **Υποφάκελος Β'** θα περιλαμβάνει τις πληροφορίες και τα έγγραφα που απαιτούνται στην παράγραφο 9.4 για την απόδειξη της συμμόρφωσης του Υποψηφίου με τα Κριτήρια Προσωπικής Κατάστασης
- (3) Ο **Υποφάκελος Γ'** θα περιλαμβάνει τις πληροφορίες και τα έγγραφα που απαιτούνται κατά την παράγραφο 9.5 για την απόδειξη της συμμόρφωσης του Υποψηφίου με τα Κριτήρια Χρηματοοικονομικής και Οικονομικής Επάρκειας.
- (4) Ο **Υποφάκελος Δ'** θα περιλαμβάνει τις πληροφορίες και τα έγγραφα που απαιτούνται κατά την παράγραφο 9.6 για την απόδειξη της συμμόρφωσης του Υποψηφίου με τα Κριτήρια Τεχνικής και Επαγγελματικής Ικανότητας.
- (5) Ο **Υποφάκελος Ε'** θα περιλαμβάνει τις πληροφορίες και τα έγγραφα που απαιτούνται κατά την παράγραφο 9.7 για την απόδειξη της συμμόρφωσης του Υποψηφίου με τα Κριτήρια Καταλληλότητας για την Άσκηση Επαγγελματικής Δραστηριότητας.

9.1.2 Σε σχέση με τα Δικαιολογητικά Τεκμηρίωσης, που προβλέπονται στο παρόν Άρθρο 9 της Πρόσκλησης, ισχύουν τα ακόλουθα:

- (1) Τα Δικαιολογητικά Τεκμηρίωσης πρέπει να υποβληθούν είτε σε πρωτότυπα έγγραφα είτε σε νομίμως επικυρωμένα αντίγραφα, ανάλογα με την περίπτωση και σύμφωνα με τις ειδικότερες διατάξεις της Πρόσκλησης. Τα Δικαιολογητικά Τεκμηρίωσης υποβάλλονται σύμφωνα με τις διατάξεις του ν. 4250/2014 (Α' 94). Ειδικώς τα Δικαιολογητικά τα οποία αποτελούν ιδιωτικά έγγραφα μπορεί να γίνονται αποδεκτά και σε απλή φωτοτυπία, εφόσον συνυποβάλλεται Υπεύθυνη Δήλωση, η οποία φέρει υπογραφή μετά την δημοσίευση της Προκήρυξης Σύμβασης στο Συμπλήρωμα της Επίσημης Εφημερίδας της ΕΕ, στην οποία βεβαιώνεται η ακρίβειά τους.

- (2) Εφόσον παρέχονται υποδείγματα ως προς τη μορφή και το περιεχόμενο των Δικαιολογητικών Τεκμηρίωσης στα Παραρτήματα της Πρόσκλησης, τα υποδείγματα αυτά θα πρέπει να ακολουθούνται υποχρεωτικά κατά το ουσιώδες περιεχόμενό τους.
- (3) Σε περίπτωση που κάποιος από τα Δικαιολογητικά Τεκμηρίωσης δεν εκδίδεται στη χώρα που έχει συσταθεί ή είναι εγκατεστημένος ο Υποψήφιος (ή σε περίπτωση Ένωσης Προσώπων, το μέλος της), ο τελευταίος υποχρεούται να προσκομίσει Υπεύθυνη Δήλωση, η οποία φέρει υπογραφή μετά την δημοσίευση περίληψης της παρούσας Πρόσκλησης στο Συμπλήρωμα της Επίσημης Εφημερίδας της ΕΕ, στην οποία θα βεβαιώνει την αδυναμία έκδοσης (σύμφωνα με το υπόδειγμα που περιλαμβάνεται στο ΠΑΡΑΡΤΗΜΑ 6 της Πρόσκλησης). Στην ίδια δήλωση, ο Υποψήφιος (ή σε περίπτωση Ένωσης Προσώπων, το μέλος της), οφείλει να βεβαιώνει και τα γεγονότα, τα οποία θα αποτελούσαν αντικείμενο του μη εκδιδόμενου πιστοποιητικού, σύμφωνα με τις απαιτήσεις της Πρόσκλησης.
- (4) Όλα τα έγγραφα που απαιτούνται ή προβλέπονται σύμφωνα με το παρόν άρθρο, θα πρέπει είτε να εμφανίζουν τα χρηματικά ποσά σε ΕΥΡΩ (€) είτε να συνοδεύονται από παραρτήματα, στα οποία τα ποσά που απεικονίζονται σε νομισματικές μονάδες πλην του ΕΥΡΩ (€), θα εμφανίζονται σε ΕΥΡΩ (€) μαζί με ένδειξη της συναλλαγματικής ισοτιμίας που εφαρμόστηκε. Επισημαίνεται ότι ο Υποψήφιος πρέπει να μετατρέψει τα απαιτούμενα ποσά σε Ευρώ και να παρουσιάσει τη συναλλαγματική ισοτιμία που χρησιμοποιήθηκε για τη μετατροπή σε Ευρώ, η οποία θα πρέπει να είναι η συναλλαγματική ισοτιμία της τελευταίας εργάσιμης ημέρας του κάθε οικονομικού έτους για τις περιπτώσεις των παραγράφων 7.3.3 και 7.3.4, ενώ για την περίπτωση της παραγράφου 7.3.2 θα πρέπει να είναι η συναλλαγματική ισοτιμία της ημερομηνίας κατά την οποία έχει εκδοθεί το αντίστοιχο Δικαιολογητικό Τεκμηρίωσης της χρηματοοικονομικής και οικονομικής επάρκειας.
- (5) Όλα τα Δικαιολογητικά Τεκμηρίωσης θα πρέπει να έχουν εκδοθεί και (όπου προβλέπεται) να έχουν επικυρωθεί εντός των τελευταίων τριών (3) μηνών πριν από την Ημερομηνία Υποβολής, εκτός αν πρόκειται για έγγραφα ή πιστοποιητικά άλλων φορέων ή αρχών, που βεβαιώνουν προγενέστερα γεγονότα ή περιστάσεις (όπως βεβαιώσεις καλής εκτέλεσης έργων, συμβάσεις κλπ.) ή εκτός αν προβλέπεται διαφορετικά στην παρούσα Πρόσκληση.
- (6) Σε περίπτωση ενώσεων προσώπων, τα Δικαιολογητικά Τεκμηρίωσης των κατωτέρω παραγράφων υποβάλλονται ως προς κάθε μέλος αυτής σε πλήρη σειρά.
- (7) Το σύνολο των ενόρκων βεβαιώσεων που υποβάλλονται με τον Φάκελο Εκδήλωσης Ενδιαφέροντος γίνονται δεκτές εφόσον έχουν συνταχθεί έως τρεις (3) μήνες πριν από την υποβολή τους ενώπιον της Αναθέτουσας Αρχής. Επίσης το σύνολο των υπεύθυνων δηλώσεων που υποβάλλονται με τον Φάκελο Εκδήλωσης Ενδιαφέροντος γίνονται δεκτές εφόσον έχουν συνταχθεί μετά την δημοσίευση περίληψης της παρούσας Πρόσκλησης στο Συμπλήρωμα της Επίσημης Εφημερίδας της ΕΕ, εκτός αν ορίζεται διαφορετικά στην παρούσα.
- (8) Κάθε Παράρτημα που υποβάλλεται σύμφωνα με την παρούσα Πρόσκληση αποτελεί υπεύθυνη δήλωση, με τις συνέπειες του ν. 1599/1986, προς απόδειξη των αναφερομένων σε αυτό.
- (9) Η υποβολή των Δικαιολογητικών Τεκμηρίωσης είναι υποχρεωτική και η μη υποβολή τους συνεπάγεται τον αποκλεισμό του Υποψηφίου από τον Διαγωνισμό. Το ίδιο ισχύει και σε

περίπτωση που διαπιστωθεί ότι ο Υποψήφιος ή μέλος Ένωσης Προσώπων έχει προβεί σε ψευδή ή ανακριβή δήλωση σε σχέση με τα Δικαιολογητικά Τεκμηρίωσης.

- 9.1.3** Όλα τα υποβαλλόμενα αλλοδαπά δημόσια έγγραφα θα φέρουν την Επισημείωση (“Apostille”) σύμφωνα με τη Συνθήκη της Χάγης της 5ης Οκτωβρίου 1961, που κυρώθηκε με τον ν. 1497/1984, ώστε να πιστοποιείται η γνησιότητά τους, και θα συνοδεύονται από επίσημη μετάφραση στα ελληνικά. Διευκρινίζεται ότι η διατύπωση αυτή σχετικά με την ως άνω Επισημείωση εφαρμόζεται σε όσα έγγραφα θεωρούνται ως δημόσια έγγραφα κατά το άρθρο 1 της ως άνω Συνθήκης και ειδικότερα: (i) τα έγγραφα που προέρχονται από αρχή ή δημόσιο υπάλληλο δικαιοδοτικού οργάνου του κράτους, (ii) τα διοικητικά έγγραφα, (iii) τα συμβολαιογραφικά έγγραφα και (iv) τις επίσημες βεβαιώσεις, όπως βεβαιώσεις καταχώρισης, θεωρήσεις για βέβαιη χρονολογία και επικυρώσεις υπογραφής που τίθενται σε ιδιωτικό έγγραφο.
- 9.1.4** Τα αλλοδαπά δημόσια έγγραφα που προέρχονται (i) από κράτη-μέρη της Σύμβασης της Χάγης της 5ης Οκτωβρίου 1961, αλλά εξαιρούνται από το πεδίο εφαρμογής της σύμβασης αυτής ή (ii) από κράτη τα οποία δεν έχουν προσχωρήσει στη Σύμβαση της Χάγης πρέπει να φέρουν προξενική θεώρηση είτε από την ελληνική προξενική αρχή στο κράτος προέλευσής τους ή από την προξενική αρχή του κράτους αυτού στην Ελλάδα με επικύρωση της υπογραφής του διπλωματικού υπαλλήλου της ξένης προξενικής αρχής από το Τμήμα Επικυρώσεων της Μεταφραστικής Υπηρεσίας του Υπουργείου Εξωτερικών. Ειδικά για τα έγγραφα κρατών, για τα οποία η Ελλάδα έχει εκφράσει αντιρρήσεις για την προσχώρησή τους στη Σύμβαση της Χάγης, η επικύρωση γίνεται μόνον από την οικεία ελληνική προξενική αρχή στο εν λόγω κράτος.
- 9.1.5** Κατά την υποβολή του Φακέλου Εκδήλωσης Ενδιαφέροντος ο Υποψήφιος, ο Μελετητής, ο Διαχειριστής και ο Κατασκευαστής υποβάλλουν το Ευρωπαϊκό Ενιαίο Έγγραφο Σύμβασης (ΕΕΕΣ), το οποίο έχει αναρτηθεί σε μορφή αρχείων τύπου .xml και .pdf στη διαδικτυακή πύλη www.promitheus.gov.gr του ΕΣΗΔΗΣ και αποτελεί αναπόσπαστο τμήμα της παρούσας, σύμφωνα με τα οριζόμενα στο άρθρο 79 παρ. 1 του ν. 4412/2016. Το ΕΕΕΣ αποτελεί ενημερωμένη υπεύθυνη δήλωση, με τις συνέπειες του ν. 1599/1986 (Α'75), και συνιστά προκαταρκτική απόδειξη προς αντικατάσταση των πιστοποιητικών που εκδίδουν δημόσιες αρχές ή τρίτα μέρη, επιβεβαιώνοντας ότι ο εν λόγω οικονομικός φορέας πληροί τις ακόλουθες προϋποθέσεις:
- (1) δεν συντρέχει κανένας από τους λόγους αποκλεισμού της παραγράφου 7.2 της παρούσας,
 - (2) πληροί τα σχετικά Κριτήρια Ποιοτικής Επιλογής τα οποία έχουν καθοριστεί, σύμφωνα με τις παραγράφους 7.3, 7.4 και 7.5 της παρούσας, κατά περίπτωση.
- 9.1.6** Κατά την υποβολή του ΕΕΕΣ είναι δυνατή, με μόνη την υπογραφή του κατά περίπτωση εκπροσώπου του υπόχρεου οικονομικού φορέα, η προκαταρκτική απόδειξη των λόγων αποκλεισμού που αναφέρονται στην παράγραφο 7.2 της παρούσας, για το σύνολο των φυσικών προσώπων που είναι μέλη του διοικητικού, διευθυντικού ή εποπτικού οργάνου του ή έχουν εξουσία εκπροσώπησης, λήψης αποφάσεων ή ελέγχου σε αυτόν. Ως εκπρόσωπος του υπόχρεου οικονομικού φορέα, για την εφαρμογή του παρόντος, νοείται ο νόμιμος εκπρόσωπος αυτού, όπως προκύπτει από το ισχύον καταστατικό ή το πρακτικό εκπροσώπησης του κατά το χρόνο υποβολής του Φακέλου Εκδήλωσης Ενδιαφέροντος ή το αρμοδίως εξουσιοδοτημένο φυσικό πρόσωπο να εκπροσωπεί τον οικονομικό φορέα για διαδικασίες σύναψης συμβάσεων ή για τη συγκεκριμένη διαδικασία σύναψης Σύμβασης Σύμπραξης. Το ΕΕΕΣ μπορεί να υπογράφεται έως δέκα (10) ημέρες πριν από την Ημερομηνία Υποβολής.
- 9.1.7** Κατά τα λοιπά,

- (1) Στην περίπτωση υποβολής Φακέλου Εκδήλωσης Ενδιαφέροντος από Ένωση Προσώπων, το Ευρωπαϊκό Ενιαίο Έγγραφο Σύμβασης (ΕΕΕΣ) υποβάλλεται χωριστά από κάθε μέλος της Ένωσης.
- (2) Στην περίπτωση που ο Υποψήφιος δηλώνει στο Ευρωπαϊκό Ενιαίο Έγγραφο Σύμβασης (ΕΕΕΣ) την πρόθεσή του για ανάθεση υπεργολαβίας, υποβάλλει μαζί με το δικό του ΕΕΕΣ και το ΕΕΕΣ του υπεργολάβου.
- (3) Στην περίπτωση που ο Υποψήφιος στηρίζεται στις ικανότητες ενός ή περισσότερων φορέων, υποβάλλει μαζί με το δικό του ΕΕΕΣ και το ΕΕΕΣ κάθε φορέα στις ικανότητες του οποίου στηρίζεται.
- (4) Αναλυτικές οδηγίες για τη συμπλήρωση και υποβολή του ΕΕΕΣ περιλαμβάνονται στο ΠΑΡΑΡΤΗΜΑ 12 της παρούσας Πρόσκλησης.

9.2 Υποφάκελος Α' (Τμήμα Ι) – Επιστολή Εκδήλωσης Ενδιαφέροντος

9.2.1 Η Επιστολή Εκδήλωσης Ενδιαφέροντος πρέπει να έχει το ελάχιστο περιεχόμενο του υποδείγματος που περιλαμβάνεται στο ΠΑΡΑΡΤΗΜΑ 2 της Πρόσκλησης και να υπογράφεται (κατά περίπτωση) ως εξής:

- (1) Σε περίπτωση μεμονωμένου Υποψηφίου, από τον Υποψήφιο (φυσικό πρόσωπο) ή τον νόμιμο εκπρόσωπο του Υποψηφίου (νομικό πρόσωπο) που, είτε έχει γενική εξουσία εκπροσώπησης, είτε έχει εξουσιοδοτηθεί ειδικώς για την υπογραφή της από το αρμόδιο προς τούτο όργανο. Ή
- (2) Σε περίπτωση Ένωσης Προσώπων,
 - από όλα τα μέλη της Ένωσης Προσώπων, φυσικά ή νομικά πρόσωπα, όπως τα τελευταία εκπροσωπούνται από τον νόμιμο εκπρόσωπο εκάστου, που είτε έχει γενική εξουσία εκπροσώπησης, είτε έχει εξουσιοδοτηθεί ειδικώς για την υπογραφή από το αρμόδιο προς τούτο όργανο,
 - άλλως δε από τον οριζόμενο κοινό εκπρόσωπο όλων των μελών της Ένωσης Προσώπων, ο οποίος θα έχει νομίμως εξουσιοδοτηθεί για το σκοπό αυτό από όλα τα μέλη της Ένωσης Προσώπων, σύμφωνα με τα προβλεπόμενα στην παρ. 9.3.3 περ. (10).

9.2.2 Η ως άνω Επιστολή Εκδήλωσης Ενδιαφέροντος θα συνοδεύεται από κατάλογο των συνημμένων Δικαιολογητικών Τεκμηρίωσης, όπως αυτά κατανέμονται στους Υποφάκελους Α' έως Ε', σύμφωνα με το παρόν άρθρο.

9.2.3 Κάθε Υποψήφιος υποχρεούται να ορίσει ένα πρόσωπο ως Αντίκλητο, ο οποίος κατοικεί εντός των ορίων της Περιφέρειας Αττικής, με τον οποίο η Αναθέτουσα Αρχή θα μπορεί να επικοινωνεί για τους σκοπούς του Διαγωνισμού. Το πλήρες ονοματεπώνυμο και τα στοιχεία επικοινωνίας του Αντικλήτου πρέπει να μνημονεύονται στην Επιστολή Εκδήλωσης Ενδιαφέροντος, συμπεριλαμβανομένων και της ταχυδρομικής διεύθυνσης, αριθμού σταθερής γραμμής τηλεφώνου και διεύθυνσης ηλεκτρονικού ταχυδρομείου του Αντικλήτου. Θα πρέπει να επισυνάπτεται Υπεύθυνη Δήλωση του προσώπου που ορίζεται ως Αντίκλητος περί αποδοχής του ορισμού του.

9.3 Υποφάκελος Α' (Τμήμα ΙΙ) – Νομιμοποιητικά έγγραφα

9.3.1 Στον Υποφάκελο Α' περιλαμβάνονται επίσης τα έγγραφα νομιμοποίησης του Υποψηφίου και οι σχετικές εξουσιοδοτήσεις, που τεκμηριώνουν την εξουσία υπογραφής της εν λόγω Επιστολής Εκδήλωσης Ενδιαφέροντος για λογαριασμό του Υποψηφίου. Τα ανωτέρω αναφερόμενα έγγραφα νομιμοποίησης εξειδικεύονται παρακάτω.

9.3.2 Σε περίπτωση μεμονωμένου Υποψηφίου νομικού προσώπου, πρακτικό συνεδρίασης του Διοικητικού Συμβουλίου του Υποψηφίου, σε περίπτωση Α.Ε., ή πρακτικό των Διαχειριστών, σε περίπτωση Ε.Π.Ε. ή Ο.Ε. ή Ε.Ε., ή οποιοδήποτε άλλο νομιμοποιητικό έγγραφο κατά το νόμο ή το καταστατικό του Υποψηφίου νομικού προσώπου, σύμφωνα με το οποίο:

- (1) Εγκρίνεται η υποβολή Φακέλου Εκδήλωσης Ενδιαφέροντος του Υποψηφίου στον Διαγωνισμό, σύμφωνα με τους όρους της παρούσας Πρόσκλησης Εκδήλωσης Ενδιαφέροντος.
- (2) Ο Υποψήφιος αποδέχεται όλες τις ευθύνες και υποχρεώσεις για κάθε θέμα σχετικό με την εκδήλωση ενδιαφέροντος στον Διαγωνισμό.
- (3) Δηλώνεται ότι ο Υποψήφιος έχει λάβει γνώση και αποδέχεται ανεπιφύλακτα τους όρους της παρούσας Πρόσκλησης Εκδήλωσης Ενδιαφέροντος.
- (4) Δηλώνεται ότι ο Υποψήφιος δικαιούται να υποβάλει Εκδήλωση Ενδιαφέροντος και δεν υφίστανται εταιρικοί περιορισμοί, περιορισμοί λόγω ανταγωνισμού ή άλλοι νομικοί περιορισμοί που κωλύουν την υποβολή του Φακέλου Εκδήλωσης Ενδιαφέροντος από τον Υποψήφιο.
- (5) Δηλώνεται ότι συμμετοχή του Υποψηφίου στον Διαγωνισμό λαμβάνει χώρα με αποκλειστική ευθύνη και δαπάνη του ιδίου και δε γεννάται οποιοδήποτε δικαίωμα αποζημίωσής του από την Αναθέτουσα Αρχή ή τους συμβούλους της λόγω αυτής καθ' εαυτής της συμμετοχής του Υποψηφίου στον Διαγωνισμό.
- (6) Δηλώνονται πλήρη στοιχεία της μετοχικής δομής του Υποψηφίου, συμπεριλαμβανομένης της ταυτότητας των φυσικών προσώπων που είναι οι τελικοί δικαιούχοι νομικών προσώπων που είναι είτε μέτοχοι του είτε μέτοχοι μετόχου του κ.ο.κ. Επίσης δηλώνονται οι συμμετοχές του νομικού προσώπου και/ή των τελικών δικαιούχων αυτού σε άλλα νομικά πρόσωπα. Εάν ο Υποψήφιος είναι νομικό πρόσωπο, οι τίτλοι του οποίου είναι εισηγμένοι σε οργανωμένη αγορά στην Ευρωπαϊκή Ένωση (Ε.Ε.) ή στον Ευρωπαϊκό Οικονομικό Χώρο (Ε.Ο.Χ.) ή στον Οργανισμό Οικονομικής Συνεργασίας και Ανάπτυξης (Ο.Ο.Σ.Α.) ή έχουν λάβει άδεια από την αρμόδια δημόσια αρχή των χρηματοπιστωτικών υπηρεσιών στην Ε.Ε. ή στον Ε.Ο.Χ. ή στον Ο.Ο.Σ.Α. επισυνάπτεται στο πρακτικό η σχετική πιστοποίηση από την αρμόδια χρηματιστηριακή ή δημόσια αρχή νομίμως θεωρημένη σύμφωνα με την παρούσα και δηλώνεται η συμμετοχή του Υποψηφίου σε άλλους οικονομικούς φορείς.
- (7) Δηλώνεται ότι όλες οι πληροφορίες, δηλώσεις και δικαιολογητικά ή άλλα συνοδευτικά έγγραφα που έχουν υποβληθεί με τον Φάκελο Εκδήλωσης Ενδιαφέροντος είναι αληθή και ακριβή και ότι δεν έχουν αποκρυβεί πληροφορίες σχετικές με τον Διαγωνισμό και τον Υποψήφιο.
- (8) Ο Υποψήφιος δεσμεύεται για τη σύσταση, σε περίπτωση που ανακηρυχθεί Προσωρινός Ανάδοχος, της ΑΕΕΣ.

- (9) Ορίζεται εκπρόσωπος για τον Διαγωνισμό («ο Εκπρόσωπος Υποψηφίου») και αναπληρωτής του, με εξουσία να υπογράψει δεσμευτικά για τον Υποψήφιο όλα τα έγγραφα του Διαγωνισμού, συμπεριλαμβανομένων των Υπεύθυνων Δηλώσεων που απαιτούνται σύμφωνα με την παρούσα, καθώς και να προβαίνει στις λοιπές ενέργειες που αναφέρονται σχετικά στην παρούσα,
- (10) Ορίζεται συγκεκριμένο φυσικό πρόσωπο ως Αντίκλητος, ο οποίος κατοικεί εντός των ορίων της Περιφέρειας Αττικής (και ο οποίος δύναται να είναι το ίδιο πρόσωπο με τον ως άνω Εκπρόσωπο Υποψηφίου), με πλήρη στοιχεία επικοινωνίας αυτού (ονοματεπώνυμο, ταχυδρομική διεύθυνση, αριθμός τηλεφώνου, διεύθυνση ηλεκτρονικού ταχυδρομείου κ.λπ.).

Επί Υποψηφίου αλλοδαπού νομικού προσώπου, προσκομίζεται απόφαση του, κατά τον νόμο ή το καταστατικό του, διοικούντος αυτό οργάνου, ή οποιοδήποτε άλλο νομιμοποιητικό έγγραφο, το οποία περιέχει τα στοιχεία που αναφέρονται ανωτέρω, υπό στοιχεία (1) μέχρι (10).

9.3.3 Σε περίπτωση νομικού προσώπου που μετέχει σε Ένωση Προσώπων, πρακτικό Απόφασης του Διοικητικού Συμβουλίου, σε περίπτωση Α.Ε. ή Απόφαση των Διαχειριστών, σε περίπτωση Ε.Π.Ε. ή Ο.Ε. ή Ε.Ε., ή οποιοδήποτε άλλο νομιμοποιητικό έγγραφο κατά το νόμο ή το καταστατικό, για κάθε μέλος της ένωσης, με το οποίο:

- (1) Εγκρίνεται η υποβολή Φακέλου Εκδήλωσης Ενδιαφέροντος ως μέλους του Υποψηφίου στον Διαγωνισμό, σύμφωνα με τους όρους της παρούσας Πρόκλησης Εκδήλωσης Ενδιαφέροντος.
- (2) Ορίζεται το ποσοστό συμμετοχής του μέλους στον Υποψήφιο και γίνονται αποδεκτά τα ποσοστά συμμετοχής των λοιπών μελών του Υποψηφίου.
- (3) Το μέλος αποδέχεται όλες τις ευθύνες και υποχρεώσεις για κάθε θέμα σχετικό με την εκδήλωση ενδιαφέροντος στον Διαγωνισμό, από κοινού, αλληλέγγυα και εις ολόκληρον με τα λοιπά μέλη του Υποψηφίου.
- (4) Δηλώνεται ότι το μέλος έλαβε γνώση και αποδέχεται ανεπιφύλακτα τους όρους της παρούσας Πρόκλησης Εκδήλωσης Ενδιαφέροντος, δεσμευόμενο από κοινού, αλληλέγγυα και εις ολόκληρον με τα λοιπά μέλη του Υποψηφίου.
- (5) Δηλώνεται ότι το μέλος δικαιούται, ως μέλος του Υποψηφίου, να υποβάλει Εκδήλωση Ενδιαφέροντος και δεν υφίστανται εταιρικοί περιορισμοί, περιορισμοί λόγω ανταγωνισμού ή άλλοι νομικοί περιορισμοί που κωλύουν την υποβολή του Φακέλου Εκδήλωσης Ενδιαφέροντος από τον Υποψήφιο.
- (6) Δηλώνεται ότι η συμμετοχή του μέλους στον Διαγωνισμό λαμβάνει χώρα με αποκλειστική ευθύνη και δαπάνη του ιδίου και δε γεννάται οποιοδήποτε δικαίωμα αποζημίωσής του από την Αναθέτουσα Αρχή ή τους συμβούλους της λόγω αυτής καθ' εαυτής της συμμετοχής του μέλους στον Διαγωνισμό.
- (7) Δηλώνονται πλήρη στοιχεία της μετοχικής δομής του μέλους της Υποψηφίας Ένωσης Προσώπων, συμπεριλαμβανομένης της ταυτότητας των φυσικών προσώπων που είναι οι τελικοί δικαιούχοι νομικών προσώπων που είναι είτε μέτοχοι του είτε μέτοχοι μετόχου του

κ.ο.κ. Επίσης δηλώνονται οι συμμετοχές του νομικού προσώπου και/ή των τελικών δικαιούχων αυτού σε άλλα νομικά πρόσωπα.

Εάν το νομικό πρόσωπο που μετέχει σε Ένωση Προσώπων είναι πρόσωπο, οι τίτλοι του οποίου είναι εισηγμένοι σε οργανωμένη αγορά στην Ευρωπαϊκή Ένωση (Ε.Ε.) ή στον Ευρωπαϊκό Οικονομικό Χώρο (Ε.Ο.Χ.) ή στον Οργανισμό Οικονομικής Συνεργασίας και Ανάπτυξης (Ο.Ο.Σ.Α.) ή έχουν λάβει άδεια από την αρμόδια δημόσια αρχή των χρηματοπιστωτικών υπηρεσιών στην Ε.Ε. ή στον Ε.Ο.Χ. ή στον Ο.Ο.Σ.Α. επισυνάπτεται στο πρακτικό η σχετική πιστοποίηση από την αρμόδια χρηματιστηριακή ή δημόσια αρχή νομίμως θεωρημένη σύμφωνα με την παρούσα και δηλώνεται η συμμετοχή του εν λόγω νομικού προσώπου σε άλλους οικονομικούς φορείς.

- (8) Δηλώνεται ότι όλες οι πληροφορίες, δηλώσεις και δικαιολογητικά ή άλλα συνοδευτικά έγγραφα που έχουν υποβληθεί με τον Φάκελο Εκδήλωσης Ενδιαφέροντος είναι αληθή και ακριβή και ότι δεν έχουν αποκρυσβεί πληροφορίες σχετικές με τον Διαγωνισμό, το μέλος και τον Υποψήφιο.
- (9) Δηλώνεται ότι το μέλος δεσμεύεται να συστήσει από κοινού με τα λοιπά μέλη του Υποψηφίου, σε περίπτωση ανακήρυξης του ως Προσωρινού Αναδόχου, την ΑΕΕΣ, καθώς και ότι τα ποσοστά εκάστου ιδρυτικού μετόχου της ΑΕΕΣ θα είναι τα αυτά με τα δηλούμενα ποσοστά συμμετοχής του ως μέλους του Υποψηφίου.
- (10) Ορίζεται κοινός για όλα τα μέλη εκπρόσωπος του Υποψηφίου («ο Εκπρόσωπος Υποψηφίου») και αναπληρωτής εκπρόσωπος, με εξουσία να υπογράψει δεσμευτικά για τον Υποψήφιο (Ένωση Προσώπων) όλα τα έγγραφα του Διαγωνισμού, συμπεριλαμβανομένων των Υπεύθυνων Δηλώσεων που απαιτούνται στην παρούσα, καθώς και να προβαίνει στις λοιπές ενέργειες που αναφέρονται σχετικά στην παρούσα Πρόκληση Εκδήλωσης Ενδιαφέροντος.
- (11) Ορίζεται συγκεκριμένο φυσικό πρόσωπο ως Αντίκλητος του Υποψηφίου, ο οποίος κατοικεί εντός των ορίων της Περιφέρειας Αττικής (και ο οποίος δύναται να είναι το ίδιο πρόσωπο με τον ανωτέρω κοινό Εκπρόσωπο Υποψηφίου), με πλήρη στοιχεία επικοινωνίας αυτού (ονοματεπώνυμο, ταχυδρομική διεύθυνση, αριθμός τηλεφώνου, διεύθυνση ηλεκτρονικού ταχυδρομείου, κ.λπ.).

Επί αλλοδαπών νομικών προσώπων, μελών του Υποψηφίου, προσκομίζεται απόφαση του, κατά τον νόμο ή το καταστατικό του, διοικούντος αυτό οργάνου, ή οποιοδήποτε άλλο νομιμοποιητικό έγγραφο κατά το νόμο ή το καταστατικό, που περιέχει τα στοιχεία που αναφέρονται ανωτέρω, υπό στοιχεία (1) μέχρι (11).

9.3.4 Σε περίπτωση που η Υποψήφια Ένωση Προσώπων έχει περιβληθεί τον τύπο της κοινοπραξίας ή άλλο νομικό τύπο ή μορφή, το σχετικό έγγραφο σύστασης της κοινοπραξίας ή τα έγγραφα που αποδεικνύουν ότι περιεβλήθη άλλο νομικό τύπο ή μορφή.

9.3.5 Σε περίπτωση φυσικού προσώπου:

- (1) Στην περίπτωση που ο Υποψήφιος είναι μεμονωμένο φυσικό πρόσωπο, Υπεύθυνη Δήλωση, στην οποία θα περιλαμβάνονται τα στοιχεία που απαιτούνται σύμφωνα με την παράγραφο 9.3.2 στοιχεία (1) έως (10).

- (2) Στην περίπτωση που φυσικό πρόσωπο είναι μέλος του Υποψηφίου, Υπεύθυνη Δήλωση, στην οποία θα περιλαμβάνονται τα στοιχεία που απαιτούνται, σύμφωνα με την παράγραφο 9.3.3 στοιχεία (1) έως (11).

9.3.6 Επιπλέον, σε περίπτωση νομικού προσώπου υποβάλλονται τα ακόλουθα:

- (1) Πρόσφατο πιστοποιητικό εμπορικού μητρώου ή άλλο ισοδύναμο έγγραφο, έκδοσης εντός των τριάντα (30) τελευταίων εργάσιμων ημερών πριν από την υποβολή του ενώπιον της Αναθέτουσας Αρχής, το οποίο πιστοποιεί τη σύσταση και την εγγραφή του νομικού προσώπου στο μητρώο της αρμόδιας αρχής της χώρας στην οποία είναι εγκατεστημένο και την ύπαρξή του κατά την ημερομηνία έκδοσης του πιστοποιητικού.
- (2) Καταστατικό ή/και ιδρυτικό έγγραφο του νομικού προσώπου, σε κωδικοποιημένη μορφή ή/και σε συνδυασμό με άλλα έγγραφα που τυχόν απαιτούνται, όπως ισχύει όχι παλαιότερα από τις τριάντα (30) τελευταίες εργάσιμες ημέρες πριν από την υποβολή του ενώπιον της Αναθέτουσας Αρχής.
- (3) Έγγραφα που αποδεικνύουν τον ορισμό διοίκησης και την εξουσία εκπροσώπησης ενός ή περισσότερων προσώπων (π.χ. Διευθύνοντες Σύμβουλοι, Εκτελεστικοί Διευθυντές, Διαχειριστές, Συνδιαχειριστές κ.λπ.), ως ισχύει, εκδοθέντα εντός των τριάντα (30) τελευταίων εργάσιμων ημερών πριν από την υποβολή τους ενώπιον της Αναθέτουσας Αρχής.

9.3.7 Τέλος, υποβάλλεται δήλωση του Υποψηφίου περί συγκατάθεσης για την επεξεργασία δεδομένων προσωπικού χαρακτήρα, σύμφωνα με το υπόδειγμα που περιλαμβάνεται στο **ΠΑΡΑΡΤΗΜΑ 11**.

9.3.8 Τα έγγραφα που αναφέρονται στην παρ. 9.3.6 (εφόσον πρόκειται περί νομικού προσώπου, είτε αυτό ενεργεί αυτοτελώς είτε μετέχει σε Ένωση Προσώπων) και στην παρ. 9.3.7 (σε κάθε περίπτωση) υποβάλλουν επίσης ο Κατασκευαστής, ο Διαχειριστής και ο Μελετητής και τυχόν τρίτος οικονομικός φορέας τις ικανότητες του οποίου επικαλείται ο Υποψήφιος κατά τα οριζόμενα στο Άρθρο 8 της Πρόσκλησης.

Τα ανωτέρω αναφερόμενα έγγραφα περιλαμβάνονται στον Υποφάκελο Α' (Τμήμα II).

9.4 Υποφάκελος Β' – Τεκμηρίωση Προσωπικής Κατάστασης

Προς απόδειξη της συμμόρφωσης προς τα Κριτήρια Προσωπικής Κατάστασης της παρ. 7.2 της Πρόσκλησης, ο Υποψήφιος, ο Κατασκευαστής, ο Διαχειριστής και ο Μελετητής και κάθε τρίτος φορέας που τυχόν παρέχει τις ικανότητές του, σύμφωνα με το Άρθρο 8 της παρούσας, υποβάλλουν το Ευρωπαϊκό Ενιαίο Έγγραφο Σύμβασης (ΕΕΕΣ), σύμφωνα με τα οριζόμενα στο άρθρο 79 παρ. 1 του ν. 4412/2016, όπως ισχύει εκάστοτε, το οποίο αποτελεί ενημερωμένη υπεύθυνη δήλωση, με τις συνέπειες του ν. 1599/1986 (Α'75), υπογεγραμμένο σύμφωνα με την παρ. 9.1.6 και το άρθρο 79Α του ν. 4412/2016, ως προκαταρκτική απόδειξη προς αντικατάσταση των πιστοποιητικών που εκδίδουν δημόσιες αρχές ή τρίτα μέρη, επιβεβαιώνοντας ότι για τον εν λόγω οικονομικό φορέα δεν συντρέχει κανένας από τους λόγους αποκλεισμού της παρ. 7.2 της παρούσας.

Επιπλέον του ΕΕΕΣ, κατ' εφαρμογή του Κανονισμού (ΕΕ) 2022/576 του Συμβουλίου της 8ης Απριλίου 2022, για την τροποποίηση του Κανονισμού (ΕΕ) αριθ. 833/2014 σχετικά με περιοριστικά μέτρα λόγω ενεργειών της Ρωσίας που αποσταθεροποιούν την κατάσταση στην Ουκρανία, και προς απόδειξη της συμμόρφωσης με την απαίτηση 7.2.4(δ) της παρούσας

Πρόσκλησης, προσκομίζεται Υπεύθυνη Δήλωση εκ μέρους του Υποψηφίου με το ακόλουθο περιεχόμενο:

«Δηλώνω υπεύθυνα ότι δεν υπάρχει ρωσική συμμετοχή στην εταιρία που εκπροσωπώ, σύμφωνα με τους περιορισμούς που περιλαμβάνονται στο άρθρο 5ια του κανονισμού του Συμβουλίου (ΕΕ) αριθ. 833/2014 της 31ης Ιουλίου 2014 σχετικά με περιοριστικά μέτρα λόγω των ενεργειών της Ρωσίας που αποσταθεροποιούν την κατάσταση στην Ουκρανία, όπως τροποποιήθηκε από τον με αριθ. 2022/578 Κανονισμό του Συμβουλίου (ΕΕ) της 8ης Απριλίου 2022. Συγκεκριμένα δηλώνω ότι:

(α) ο Υποψήφιος που εκπροσωπώ (και καμία από τις εταιρείες που αποτελούν μέλη της ένωσης/κοινοπραξίας μας) δεν είναι Ρώσος υπήκοος, ούτε φυσικό ή νομικό πρόσωπο, οντότητα ή φορέας εγκατεστημένος στη Ρωσία·

(β) ο Υποψήφιος που εκπροσωπώ (και καμία από τις εταιρείες που αποτελούν μέλη της ένωσης/κοινοπραξίας μας) δεν είναι νομικό πρόσωπο, οντότητα ή φορέας του οποίου τα δικαιώματα ιδιοκτησίας κατέχει άμεσα ή έμμεσα σε ποσοστό άνω του πενήντα τοις εκατό (50%) οντότητα αναφερόμενη στο στοιχείο α) της παρούσας δήλωσης·

(γ) ούτε ο υπεύθυνος δηλών ούτε η εταιρεία που εκπροσωπώ είμαστε φυσικό ή νομικό πρόσωπο, οντότητα ή όργανο που ενεργεί εξ ονόματος ή κατ' εντολή οντότητας που αναφέρεται στο σημείο (α) ή/και (β) παραπάνω,

(δ) δεν υπάρχει συμμετοχή φορέων και οντοτήτων που απαριθμούνται στα ανωτέρω στοιχεία (α) έως (γ), σε ποσοστό άνω του 10 % της αξίας της υπό ανάθεση σύμβασης ως υπεργολάβων, προμηθευτών ή φορέων στις ικανότητες των οποίων να στηρίζεται ο Υποψήφιος τον οποίο εκπροσωπώ.»

9.5 Υποφάκελος Γ' – Τεκμηρίωση Χρηματοοικονομικής και Οικονομικής Επάρκειας

9.5.1 Προς απόδειξη της συμμόρφωσης προς τα Κριτήρια Χρηματοοικονομικής και Οικονομικής Επάρκειας της παρ. 7.3 της Πρόσκλησης, υποβάλλονται, εκτός από το ΕΕΕΣ, τα έγγραφα και στοιχεία που αναφέρονται παρακάτω.

9.5.2 Κάθε Υποψήφιος που είναι νομικό πρόσωπο και, σε περίπτωση Υποψήφιας Ένωσης Προσώπων τα μέλη αυτής που είναι νομικά πρόσωπα, πρέπει να υποβάλει με τον Υποφάκελο Γ' του Φακέλου Εκδήλωσης Ενδιαφέροντος αντίγραφα των Οικονομικών Καταστάσεων των Χρήσεων 2019, 2020 και 2021 (όπως ορίζονται στην παρ. 2.1.28 της παρούσας).

9.5.3 Κάθε Υποψήφιος που είναι επενδυτικό κεφάλαιο (fund), και, σε περίπτωση Υποψήφιας Ένωσης Προσώπων κάθε μέλος αυτής που είναι επενδυτικό κεφάλαιο (fund), προς απόδειξη των απαιτούμενων στην περίπτωση της παρ. 7.3.4, δύναται να προσκομίσει βεβαίωση ή έκθεση ορκωτού ελεγκτή σύμφωνα με την περ. (3) της παρ. 7.3.5.

9.5.4 Σε περίπτωση που ο Υποψήφιος αποτελεί φυσικό πρόσωπο ή είναι Υποψήφια Ένωση Προσώπων που περιλαμβάνει φυσικό πρόσωπο, στον Υποφάκελο Γ' του Φακέλου Εκδήλωσης Ενδιαφέροντος, θα περιλαμβάνονται βεβαιώσεις τραπεζών ή άλλων πιστωτικών ιδρυμάτων που λειτουργούν νόμιμα σε ένα τουλάχιστον κράτος μέλος της Ε.Ε. ή του Ε.Ο.Χ. ή του Ο.Ο.Σ.Α., με ημερομηνία έκδοσης το αργότερο τρεις (3) μήνες πριν από την Ημερομηνία Υποβολής, σχετικά με το ύψος των καταθέσεων μετρητών του Υποψηφίου / του κάθε μέλους του που είναι φυσικό πρόσωπο ή/και βεβαίωση, με ημερομηνία έκδοσης ομοίως το αργότερο τρεις (3) μήνες πριν από την Ημερομηνία Υποβολής, από τράπεζα, επιχείρηση παροχής επενδυτικών υπηρεσιών ή μέλος

χρηματιστηρίου, θεματοφύλακα που λειτουργεί νόμιμα σε κράτος μέλος της Ε.Ε. ή του Ε.Ο.Χ. ή του Ο.Ο.Σ.Α., ως προς την αγοραία αξία των ρευστοποιήσιμων και μεταβιβάσιμων κινητών αξιών του Υποψηφίου.

- 9.5.5** Ο Υποψήφιος πρέπει επιπλέον να υποβάλει πίνακα, συνταγμένο σύμφωνα με το **ΠΑΡΑΡΤΗΜΑ 5** της παρούσας Πρόσκλησης. Η ακρίβεια των στοιχείων του πίνακα θα ελέγχεται με βάση τις Οικονομικές Καταστάσεις των Χρήσεων 2019, 2020 και 2021 ή/και τις υποβληθείσες βεβαιώσεις τραπεζών κ.λπ. κατά τα ανωτέρω.
- 9.5.6** Επιπροσθέτως, ο Υποψήφιος πρέπει να υποβάλει επιστολή χρηματοδοτικής υποστήριξης από τουλάχιστον ένα πιστωτικό ή χρηματοδοτικό ίδρυμα που λειτουργεί νόμιμα σε ένα τουλάχιστον κράτος-μέλος της ΕΕ, του ΕΟΧ ή του ΟΟΣΑ, το οποίο παρέχει τις υπηρεσίες της παρ. 1 του άρθρου 11 του ν. 4261/2014, όπως η παροχή πιστώσεων, συμπεριλαμβανομένης της έκδοσης εγγυητικών επιστολών, με μακροπρόθεσμη πιστοληπτική διαβάθμιση τουλάχιστον Caa2 της κλίμακας Moody's ή CCC+ της κλίμακας Standard & Poor's ή CCC της εταιρίας Fitch. Με την ως άνω επιστολή χρηματοδοτικής υποστήριξης, το πιστωτικό ή χρηματοδοτικό ίδρυμα θα δηλώνει κατ' ελάχιστο ότι έχει λάβει γνώση της παρούσας Πρόσκλησης (Α' Φάση του Διαγωνισμού), ότι ενδιαφέρεται να εξετάσει αίτημα χρηματοδότησης του Έργου είτε αυτοτελώς είτε σε συνεργασία με άλλα πιστωτικά ή χρηματοδοτικά ιδρύματα, σε περίπτωση που ο Υποψήφιος ανακηρυχθεί Προσωρινός Ανάδοχος.
- 9.5.7** Εφόσον ο Υποψήφιος επικαλείται τους πόρους τρίτου φορέα σύμφωνα με το Άρθρο 8 της Πρόσκλησης, πρέπει επιπλέον στον Υποφάκελο Γ να υποβάλει για τον τρίτο φορέα τα υπό 9.5.2 ή 9.5.3 ή 9.5.4 [ή 9.5.5] ανωτέρω Δικαιολογητικά Τεκμηρίωσης, αναλόγως αν ο εν λόγω τρίτος φορέας είναι νομικό πρόσωπο, επενδυτικό κεφάλαιο (fund) ή φυσικό πρόσωπο, αντίστοιχα, καθώς και τον υπό 9.5.5 πίνακα.

9.6 Υποφάκελος Δ' – Τεκμηρίωση Τεχνικής και Επαγγελματικής Ικανότητας

- 9.6.1** Προς απόδειξη της συμμόρφωσης προς τα Κριτήρια Τεχνικής Ικανότητας των παρ. 7.4.2, 7.4.3, 7.4.4 και 7.4.5 της Πρόσκλησης, υποβάλλονται, εκτός από το ΕΕΕΣ, τα έγγραφα και στοιχεία που αναφέρονται παρακάτω.
- 9.6.2** Προς απόδειξη του κριτηρίου της παρ. 7.4.2, ο Υποψήφιος ή, σε περίπτωση Υποψήφιας Ένωσης Προσώπων, τα μέλη αυτής, υποχρεούνται να υποβάλει:
1. Πίνακα συνταγμένο σύμφωνα με το **ΠΑΡΑΡΤΗΜΑ 8** της Πρόσκλησης.
 2. Βεβαιώσεις ή πιστοποιητικά που έχουν εκδοθεί ή θεωρηθεί από την αρμόδια αρχή (π.χ. αναθέτουσα αρχή ή αναθέτων φορέας, κύριος του έργου, ανεξάρτητος μηχανικός) ως προς τα έργα που θα περιληφθούν στον Πίνακα της περίπτωσης (α) της παρούσας παραγράφου, με τα οποία θα αναφέρεται και θα πιστοποιείται η ανάληψη ή/και η έντευξη, επιτυχής, έγκαιρη και προσήκουσα εκτέλεση συμβάσεων παραχώρησης έργων ή/και συμβάσεων Σ.Δ.Ι.Τ. από τον Υποψήφιο, το χρονικό διάστημα της σύμβασης με προσδιορισμό χρόνου έναρξης και λήξης, η φύση της οικείας σύμβασης, καθώς και ο βαθμός και ο τρόπος συμμετοχής του Υποψηφίου στην εκτέλεση του έργου (π.χ. ποσοστό συμμετοχής σε κοινοπραξία, συμμετοχή σε μετοχικό κεφάλαιο εταιρείας ειδικού σκοπού κ.λπ.). Εφόσον είναι αδύνατη η προσκόμιση, σύμφωνα με τα ανωτέρω, του απαιτούμενου πιστοποιητικού του εργοδότη, θα αρκεί η υποβολή πρόσθετης Υπεύθυνης Δήλωσης, στην οποία θα παρατίθενται οι λόγοι για τους οποίους δεν είναι δυνατή η προσκόμιση των ανωτέρω

εγγράφων και, επίσης, θα βεβαιώνεται η ανάληψη ή/και η έντευξη, επιτυχής, έγκαιρη και προσήκουσα εκτέλεση συμβάσεων παραχώρησης έργων ή συμβάσεων Σ.Δ.Ι.Τ. από τον Υποψήφιο, καθώς και όλα τα ανωτέρω αναφερόμενα στοιχεία. Ο Υποψήφιος θα πρέπει να είναι σε θέση να αποδείξει το περιεχόμενο της ως άνω Υπεύθυνης Δήλωσης με κάθε πρόσφορο μέσο, σε περίπτωση που κληθεί προς τούτο από την Επιτροπή Διεξαγωγής του Διαγωνισμού σύμφωνα με το άρθρο 14.2 της Πρόσκλησης.

3. Νόμιμα επικυρωμένο αντίγραφο της σύμβασης/εων, που αναφέρεται στην παράγραφο αυτή, άλλως αποσπάσματα αυτών, από τα οποία όμως θα προκύπτουν τα απαιτούμενα σύμφωνα με τα ανωτέρω στοιχεία και εφόσον ούτε τούτο είναι δυνατό, Υπεύθυνη Δήλωση του Υποψηφίου από την οποία θα προκύπτουν τα απαιτούμενα σύμφωνα με τα ανωτέρω στοιχεία, και στην οποία θα παρατίθενται οι λόγοι, για τους οποίους δεν είναι δυνατή η προσκόμιση της σύμβασης/εων και των αποσπασμάτων της/τους. Ο Υποψήφιος θα πρέπει να είναι σε θέση να αποδείξει το περιεχόμενο της ως άνω Υπεύθυνης Δήλωσης με κάθε πρόσφορο μέσο, σε περίπτωση που κληθεί προς τούτο από την Επιτροπή Διεξαγωγής του Διαγωνισμού σύμφωνα με το άρθρο 14.2 της Πρόσκλησης.

9.6.3 Προς απόδειξη του κριτηρίου της παραγράφου 7.4.3, ο Κατασκευαστής ή, σε περίπτωση Υποψήφιας Ένωσης Προσώπων, τα μέλη αυτής, υποχρεούται να υποβάλει:

1. τις Οικονομικές Καταστάσεις των Χρήσεων 2019, 2020 και 2021,
2. πίνακα συνταγμένο σύμφωνα με το **ΠΑΡΑΡΤΗΜΑ 9**.
3. Βεβαίωση ορκωτού ελεγκτή για το ύψος του ετήσιου μέσου όρου του κύκλου εργασιών στον τομέα των υδραυλικών έργων κατά τις οικονομικές χρήσεις 2019, 2020 και 2021, εφόσον το μέγεθος αυτό δεν προκύπτει από τις υποβαλλόμενες Οικονομικές Καταστάσεις των χρήσεων 2019, 2020 και 2021, άλλως εγκεκριμένους λογαριασμούς από τον κύριο του έργου ή την αναθέτουσα αρχή ή τον εργοδότη από τους οποίους αθροίζεται το μέγεθος αυτό. Η βεβαίωση του ορκωτού ελεγκτή θα αναφέρεται στις εργασίες υδραυλικών έργων που ορίζονται στο άρθρο 3 («Ομάδες εργασιών ανά κατηγορία έργων») της ΥΑ με αρ. ΔΝΣγ/οικ.38107/ΦΝ466/22.03.2017 (ΦΕΚ Β 1956/07.06.2017).
4. Πίνακα συνταγμένο σύμφωνα με το **ΠΑΡΑΡΤΗΜΑ 10**, στον οποίο θα αναγράφεται ο τίτλος και το είδος του έργου, τα ζητούμενα τεχνικά χαρακτηριστικά των εργασιών του έργου, το ποσοστό συμμετοχής στο δηλούμενο έργο, ο τόπος και χρόνος εκτέλεσης και περαίωσης των ζητούμενων εργασιών και ο εργοδότης με τα στοιχεία επικοινωνίας του.
5. Πιστοποιητικά / βεβαιώσεις αναφερόμενες στα έργα του Πίνακα που περιλαμβάνεται στο **ΠΑΡΑΡΤΗΜΑ 10**, που έχουν εκδοθεί ή θεωρηθεί από την αρμόδια αρχή (π.χ. αναθέτουσα αρχή ή αναθέτων φορέας, κύριος του έργου, ανεξάρτητος μηχανικός), όπου θα αναφέρεται ο ανάδοχος, το είδος των εργασιών του έργου σύμφωνα με όσα αναφέρονται κατωτέρω, και θα πιστοποιείται η επιτυχής και προσήκουσα εκτέλεση των εργασιών του έργου, καθώς και ο χρόνος εκτέλεσης των σχετικών εργασιών.
6. Εφόσον ο Κατασκευαστής, ή μέλη αυτού, αδυνατούν να προσκομίσουν, σύμφωνα με τα ανωτέρω, τα απαιτούμενα πιστοποιητικά / βεβαιώσεις, θα αρκεί η υποβολή πρόσθετης Υπεύθυνης Δήλωσης, στην οποία θα παρατίθενται οι λόγοι, για τους οποίους δεν είναι δυνατή η προσκόμιση των ανωτέρω εγγράφων και, επίσης, θα βεβαιώνεται η επιτυχής

και προσήκουσα εκτέλεση των ζητούμενων εργασιών του έργου, καθώς και ο χρόνος εκτέλεσης των σχετικών εργασιών. Ο Κατασκευαστής, ή τα μέλη αυτού, θα πρέπει να είναι σε θέση να αποδείξει το περιεχόμενο της ως άνω Υπεύθυνης Δήλωσης με κάθε πρόσφορο μέσο, σε περίπτωση που κληθεί προς τούτο από την Επιτροπή Διεξαγωγής του Διαγωνισμού σύμφωνα με το άρθρο 14.2 της Πρόσκλησης.

9.6.4 Προς απόδειξη του κριτηρίου της παραγράφου 7.4.4, ο Μελετητής ή, σε περίπτωση Υποψήφιας Ένωσης Προσώπων, τα μέλη αυτής, υποχρεούνται να υποβάλει:

1. Πίνακα συνταγμένο σύμφωνα με το **ΠΑΡΑΡΤΗΜΑ 10**, στον οποίο αναγράφεται ο τίτλος, η κατηγορία και το στάδιο της μελέτης, η μονάδα μέτρησης του φυσικού αντικείμενου, το ποσοστό συμμετοχής στην κατηγορία μελέτης 13, ο τόπος και χρόνος εκπόνησης και περαίωσής του και ο εργοδότης με τα στοιχεία επικοινωνίας του.
2. Πιστοποιητικά / βεβαιώσεις που έχουν εκδοθεί ή θεωρηθεί από την αρμόδια αρχή του (π.χ. αναθέτουσα αρχή ή αναθέτων φορέας της μελέτης, κύριος του έργου ή της μελέτης, ανεξάρτητος μηχανικός), όπου θα αναφέρεται ο ανάδοχος, η κατηγορία και το στάδιο της μελέτης σύμφωνα με όσα αναφέρονται κατωτέρω, και θα πιστοποιείται η επιτυχής και προσήκουσα εκπόνησή της, καθώς και ο χρόνος έγκρισης αυτής. Σε περίπτωση σύνθετης μελέτης, αρκεί η βεβαίωση να περιγράφει την επιτυχή και προσήκουσα εκπόνηση μελέτης αντίστοιχης της αναφερόμενης στην παρ. 7.4.4.
3. Εφόσον ο Μελετητής ή οι μελετητικές επιχειρήσεις μέλη αυτού, αδυνατούν να προσκομίσουν, σύμφωνα με τα ανωτέρω, τα απαιτούμενα πιστοποιητικά / βεβαιώσεις, θα αρκεί η υποβολή πρόσθετης Υπεύθυνης Δήλωσης, στην οποία θα παρατίθενται οι λόγοι, για τους οποίους δεν είναι δυνατή η προσκόμιση των ανωτέρω εγγράφων και, επίσης, θα βεβαιώνεται η επιτυχής και προσήκουσα εκπόνηση της μελέτης, καθώς και ο χρόνος έγκρισης των μελετών. Ο Μελετητής ή, σε περίπτωση Υποψήφιας Ένωσης Προσώπων, τα μέλη αυτής θα πρέπει να είναι σε θέση να αποδείξει το περιεχόμενο της ως άνω Υπεύθυνης Δήλωσης με κάθε πρόσφορο μέσο, σε περίπτωση που κληθεί προς τούτο από την Επιτροπή Διεξαγωγής του Διαγωνισμού σύμφωνα με το άρθρο 14.2 της Πρόσκλησης.

9.6.5 Προς απόδειξη του κριτηρίου της παραγράφου 7.4.5, ο Διαχειριστής ή, σε περίπτωση Ένωσης Προσώπων, τα μέλη αυτής, υποχρεούνται να υποβάλουν:

1. Πίνακα, συντεταγμένο σύμφωνα με το **ΠΑΡΑΡΤΗΜΑ 7** της Πρόσκλησης.
2. Βεβαιώσεις ή πιστοποιητικά που έχουν εκδοθεί ή θεωρηθεί από την αρμόδια αρχή (π.χ. αναθέτουσα αρχή ή αναθέτων φορέας, κύριος του έργου, εργοδότης, ανεξάρτητος μηχανικός) ως προς τις υπηρεσίες που θα περιληφθούν στον Πίνακα της περίπτωσης 1 της παρούσας παραγράφου, στα οποία θα αναφέρεται και θα πιστοποιείται η επιτυχής και προσήκουσα παροχή των υπηρεσιών, η φύση των υπηρεσιών αυτών που παρέσχε ο Διαχειριστής, το χρονικό διάστημα της παροχής των υπηρεσιών αυτών με προσδιορισμό χρόνου έναρξης και λήξης, η φύση της οικείας σύμβασης, καθώς και ο βαθμός και ο τρόπος συμμετοχής του Διαχειριστή στην εκτέλεση της υπηρεσίας (π.χ. ποσοστό συμμετοχής σε κοινοπραξία, συμμετοχή σε μετοχικό κεφάλαιο εταιρείας ειδικού σκοπού κ.λπ.) και, τέλος, τα χαρακτηριστικά του δικτύου άρδευσης ή ύδρευσης, στο οποίο αφορούσε η παροχή των εν λόγω υπηρεσιών από τον Διαχειριστή (με κατ' ελάχιστον αναφορά στο συνολικό μήκος και την καθαρή αρδευόμενη έκταση του δικτύου άρδευσης, στο συνολικό μήκος του δικτύου

ύδρευσης, τις διαμέτρους και τα μήκη ανά διάμετρο των αγωγών του και τον αριθμό των αντλιοστασίων του). Εφόσον είναι αδύνατη η προσκόμιση, σύμφωνα με τα ανωτέρω, του απαιτούμενου πιστοποιητικού της αρμόδιας αρχής, θα αρκεί η υποβολή πρόσθετης Υπεύθυνης Δήλωσης, στην οποία θα παρατίθενται οι λόγοι για τους οποίους δεν είναι δυνατή η προσκόμιση των ανωτέρω εγγράφων και, επίσης, θα βεβαιώνεται η επιτυχής και προσήκουσα παροχή των υπηρεσιών, καθώς και όλα τα ανωτέρω αναφερόμενα στοιχεία. Ο Διαχειριστής ή τα μέλη αυτού θα πρέπει να είναι σε θέση να αποδείξει το περιεχόμενο της ως άνω Υπεύθυνης Δήλωσης με κάθε πρόσφορο μέσο, σε περίπτωση που κληθεί προς τούτο από την Επιτροπή Διεξαγωγής του Διαγωνισμού σύμφωνα με το άρθρο 14.2 της Πρόσκλησης.

3. Νόμιμα επικυρωμένο αντίγραφο της σύμβασης/εων, που αναφέρεται στην παράγραφο αυτή, άλλως αποσπάσματα αυτών, από τα οποία όμως θα προκύπτουν τα απαιτούμενα σύμφωνα με τα ανωτέρω στοιχεία και εφόσον ούτε τούτο είναι δυνατό, Υπεύθυνη Δήλωση του Διαχειριστή από την οποία θα προκύπτουν τα απαιτούμενα, σύμφωνα με τα ανωτέρω στοιχεία, και στην οποία θα παρατίθενται οι λόγοι, για τους οποίους δεν είναι δυνατή η προσκόμιση της σύμβασης/εων και των αποσπασμάτων της/τους. Ο Διαχειριστής ή τα μέλη αυτού, θα πρέπει να είναι σε θέση να αποδείξει το περιεχόμενο της ως άνω Υπεύθυνης Δήλωσης με κάθε πρόσφορο μέσο, σε περίπτωση που κληθεί προς τούτο από την Επιτροπή Διεξαγωγής του Διαγωνισμού σύμφωνα με το άρθρο 14.2 της Πρόσκλησης.

9.7 **Υποφάκελος Ε' – Τεκμηρίωση της Καταλληλότητας για την Άσκηση Επαγγελματικής Δραστηριότητας**

9.7.1 Προς απόδειξη της συμμόρφωσης προς τα Κριτήρια Καταλληλότητας για την Άσκηση Επαγγελματικής Δραστηριότητας των παρ. 7.5.1 («Καταλληλότητα του Υποψηφίου για την Άσκηση της Επαγγελματικής Δραστηριότητας»), 7.5.2 («Καταλληλότητα του Κατασκευαστή για την Άσκηση της Επαγγελματικής Δραστηριότητας») και 7.5.3 («Καταλληλότητα του Μελετητή για την Άσκηση της Επαγγελματικής Δραστηριότητας») και 7.5.4 («Καταλληλότητα του Διαχειριστή για την Άσκηση της Επαγγελματικής Δραστηριότητας») της Πρόσκλησης, υποβάλλονται, εκτός από το ΕΕΕΣ, τα έγγραφα και στοιχεία που αναφέρονται παρακάτω.

9.7.2 Προς απόδειξη του κριτηρίου της παραγράφου 7.5.1 («Καταλληλότητα του Υποψηφίου για την Άσκηση της Επαγγελματικής Δραστηριότητας»), ο Υποψήφιος ή, σε περίπτωση Υποψήφιας Ένωσης Προσώπων, τα μέλη αυτού, υποχρεούται να υποβάλει πιστοποιητικό/βεβαίωση του οικείου επαγγελματικού ή εμπορικού μητρώου της χώρας εγκατάστασής του, με το οποίο να πιστοποιείται αφενός η εγγραφή του σε αυτό και το ειδικό επάγγελμά του, εκδοθέν εντός των τριάντα (30) τελευταίων εργάσιμων ημερών πριν από την υποβολή του ενώπιον της Αναθέτουσας Αρχής.

9.7.3 Προς απόδειξη του κριτηρίου της παραγράφου 7.5.2 («Καταλληλότητα του Κατασκευαστή για την Άσκηση της Επαγγελματικής Δραστηριότητας»), ο Κατασκευαστής ή, σε περίπτωση Ένωσης Προσώπων, τα μέλη αυτού, υποχρεούται να υποβάλει:

- (1) Εάν ο Κατασκευαστής (ή σε περίπτωση ένωσης προσώπων κάθε μέλος αυτού), είναι εγκατεστημένος στην Ελλάδα, απαιτείται να υποβάλει σχετικό αποδεικτικό για την εγγραφή του στο Μητρώο Εργοληπτικών Επιχειρήσεων (Μ.Ε.ΕΠ.), στις παρακάτω κατηγορίες έργων: (i) υδραυλικών (ii) ηλεκτρομηχανολογικών και (iii) οδοποιίας, όπως ορίζεται στην παρ. 7.5.2, από το οποίο αποδεικνύεται η συμμόρφωση με τα κριτήρια της

υποπαραγράφου Γ της παρ. 7.5.2, το οποίο είναι σε ισχύ κατά τις οικείες διατάξεις, άλλως εκδοθέν εντός των τριάντα (30) τελευταίων εργάσιμων ημερών πριν από την υποβολή του ενώπιον της Αναθέτουσας Αρχής.

- (2) Οι Κατασκευαστές που είναι εγκατεστημένοι σε λοιπά κράτη – μέλη της Ευρωπαϊκής Ένωσης απαιτείται να υποβάλουν αποδεικτικό για την εγγραφή τους στα Μητρώα του παραρτήματος ΧΙ του Προσαρτήματος Α του ν. 4412/2016 σε κατηγορία / κατηγορίες έργων όπως ορίζεται στην παρ.7.5.2 και από το οποίο αποδεικνύεται η συμμόρφωση προς τα κριτήρια της παρ.7.5.2, υποπαραγράφος Β' περ. (β), το οποίο είναι σε ισχύ κατά τις οικείες διατάξεις, άλλως εκδοθέν εντός των τριάντα (30) τελευταίων εργάσιμων ημερών πριν από την υποβολή του ενώπιον της Αναθέτουσας Αρχής.
- (3) Οι Κατασκευαστές που είναι εγκατεστημένοι σε λοιπά κράτη, στα οποία τηρούνται επίσημοι κατάλογοι αναγνωρισμένων εργοληπτών, απαιτείται να υποβάλουν αποδεικτικό για την εγγραφή τους στους καταλόγους αυτούς, σε κατηγορία / κατηγορίες έργων όπως ορίζεται στην παρ. 7.5.2 και από το οποίο αποδεικνύεται η συμμόρφωση προς τα κριτήρια της παρ. 7.5.2, υποπαραγράφος Β' περ. (γ), το οποίο είναι σε ισχύ κατά τις οικείες διατάξεις, άλλως εκδοθέν εντός των τριάντα (30) τελευταίων εργάσιμων ημερών πριν από την υποβολή του ενώπιον της Αναθέτουσας Αρχής.
- (4) Στην περίπτωση που το κράτος εγκατάστασης του Κατασκευαστή δεν τηρεί μητρώο ή/και σε περίπτωση που από το αποδεικτικό εγγραφής στο υπάρχον μητρώο δεν προκύπτει η εγγραφή του Κατασκευαστή σε κατηγορία / κατηγορίες έργων όπως ορίζεται στην παρ. 7.5.2 ή/και δεν αποδεικνύεται η συμμόρφωση προς τα κριτήρια της υποπαραγράφου Β περ. (δ) της παρ. 7.5.2, τότε υποβάλλει ένορκη βεβαίωση ή, στα κράτη -μέλη ή στις χώρες όπου δεν προβλέπεται ένορκη βεβαίωση, Υπεύθυνη Δήλωση ενώπιον αρμόδιας δικαστικής ή διοικητικής αρχής, συμβολαιογράφου ή αρμόδιου επαγγελματικού ή εμπορικού οργανισμού της χώρας καταγωγής ή της χώρας όπου είναι εγκατεστημένος ο οικονομικός φορέας ότι δεν τηρείται τέτοιο μητρώο ή/και ότι πληροί τα κριτήρια της παρ. 7.5.2 της Πρόσκλησης.

9.7.4 Προς απόδειξη του κριτηρίου της παραγράφου 7.5.3 («Καταλληλότητα του Μελετητή για την Άσκηση της Επαγγελματικής Δραστηριότητας»), ο Μελετητής ή, σε περίπτωση Ένωσης Προσώπων, τα μέλη αυτού αθροιστικά, υποχρεούται να υποβάλει:

- (1) Εάν ο Μελετητής είναι εγκατεστημένος στην Ελλάδα, υποβάλλει Πτυχίο Μελετητή ή Γραφείων Μελετών που είναι σε ισχύ, για τις αντίστοιχες κατηγορίες μελετών, ως εξής:
 - (i) στην κατηγορία μελέτης (9) Μηχανολογικές, ηλεκτρολογικές και ηλεκτρονικές μελέτες, πτυχίο Ε' τάξης,
 - (ii) στην κατηγορία μελέτης (10) Μελέτες συγκοινωνιακών έργων (οδών, σιδηροδρομικών γραμμών, μικρών τεχνικών έργων, έργων υποδομής αερολιμένων) και κυκλοφοριακές μελέτες, πτυχίο Γ' τάξης και άνω,
 - (iii) στην κατηγορία μελέτης (13) Μελέτες υδραυλικών έργων και διαχείρισης υδατικών πόρων, πτυχίο Ε' τάξης,
 - (iv) στην κατηγορία μελέτης (18) Χημικοτεχνικές μελέτες, πτυχίο Β' τάξης και άνω,
 - (v) στην κατηγορία μελέτης (20) Γεωλογικές, υδρογεωλογικές και γεωφυσικές μελέτες και έρευνες, πτυχίο Γ' τάξης και άνω,

- (vi) στην κατηγορία μελέτης (21) Γεωτεχνικές μελέτες και έρευνες, πτυχίο Ε' τάξης,
 - (vii) στην κατηγορία μελέτης (27) Περιβαλλοντικές μελέτες, πτυχίο Γ' τάξης και άνω.
- (2) Εάν ο Μελετητής είναι εγκατεστημένος σε λοιπά κράτη μέλη της Ευρωπαϊκής Ένωσης, υποβάλλει τις δηλώσεις και πιστοποιητικά που περιγράφονται στο Παράρτημα ΧΙ του Προσαρτήματος Α' του ν. 4412/2016. Τα εν λόγω πιστοποιητικά θα πρέπει να είναι σε ισχύ κατά τις οικείες διατάξεις, άλλως να έχουν εκδοθεί εντός των τριάντα (30) τελευταίων εργάσιμων ημερών πριν από την υποβολή του ενώπιον της Αναθέτουσας Αρχής.
 - (3) Εάν ο Μελετητής είναι εγκατεστημένος σε λοιπά κράτη, στα οποία τηρούνται επίσημοι κατάλογοι παρόχων υπηρεσιών, υποβάλλει πιστοποιητικό εγγραφής του στους καταλόγους αυτούς, το οποίο είναι σε ισχύ κατά τις οικείες διατάξεις, άλλως εκδοθέν εντός των τριάντα (30) τελευταίων εργάσιμων ημερών πριν από την υποβολή του ενώπιον της Αναθέτουσας Αρχής.
 - (4) Εάν ο Μελετητής είναι εγκατεστημένος σε λοιπά κράτη, στα οποία δεν τηρούνται επίσημοι κατάλογοι παρόχων υπηρεσιών, υποβάλλει πιστοποιητικό εγγραφής του στα επαγγελματικά ή εμπορικά μητρώα της χώρας εγκατάστασής του, εκδοθέν εντός των τριάντα (30) τελευταίων εργάσιμων ημερών πριν από την υποβολή του ενώπιον της Αναθέτουσας Αρχής.
 - (5) Στην περίπτωση που το κράτος εγκατάστασης του Μελετητή δεν τηρεί μητρώο, ή/και σε περίπτωση που από το αποδεικτικό εγγραφής στο υπάρχον μητρώο δεν προκύπτει η εγγραφή του Μελετητή σε κατηγορίες μελετών αντίστοιχες με εκείνες της ανωτέρω περ. α', ή δεν προκύπτει ότι διαθέτει δυναμικό, ανά κατηγορία μελέτης, όπως προβλέπεται στην υποπαράγραφο Γ' της παρ. 7.5.3 της Πρόσκλησης, τότε υποβάλλει ένορκη βεβαίωση ή, στα κράτη - μέλη ή στις χώρες όπου δεν προβλέπεται ένορκη βεβαίωση, Υπεύθυνη Δήλωση ενώπιον αρμόδιας δικαστικής ή διοικητικής αρχής, συμβολαιογράφου ή αρμόδιου επαγγελματικού ή εμπορικού οργανισμού της χώρας καταγωγής ή της χώρας όπου είναι εγκατεστημένος ο οικονομικός φορέας, ότι δεν τηρείται τέτοιο μητρώο ή/και ότι διαθέτει δυναμικό, ανά κατηγορία μελέτης, όπως προβλέπεται στην υποπαράγραφο Γ' της παρ. 7.5.3 της Πρόσκλησης.

9.7.5 Προς απόδειξη του κριτηρίου της παραγράφου 7.5.4 («Καταλληλότητα του Διαχειριστή για την Άσκηση της Επαγγελματικής Δραστηριότητας»), ο Διαχειριστής ή, σε περίπτωση Υποψήφιας Ένωσης Προσώπων, τα μέλη αυτού, υποχρεούται να υποβάλει πιστοποιητικό/βεβαίωση του οικείου επαγγελματικού ή εμπορικού μητρώου της χώρας εγκατάστασής του, με το οποίο να πιστοποιείται αφενός η εγγραφή του σε αυτό και το ειδικό επάγγελμά του, εκδοθέν εντός των τριάντα (30) τελευταίων εργάσιμων ημερών πριν από την υποβολή του ενώπιον της Αναθέτουσας Αρχής

Άρθρο 10 Αποδεικτικά μέσα

10.1 Για την απόδειξη της μη συνδρομής των λόγων αποκλεισμού της παρ. 7.2 της παρούσας ο Προσωρινός Ανάδοχος θα κληθεί, σύμφωνα με τους όρους της Πρόσκλησης Υποβολής Δεσμευτικών Προσφορών να προσκομίσει δικαιολογητικά, σύμφωνα με τις διατάξεις του ν. 4412/2016 και όπως αυτά θα καθοριστούν ειδικότερα με την Πρόσκληση Υποβολής Δεσμευτικών Προσφορών.

- 10.2** Η Αναθέτουσα Αρχή μπορεί να ζητεί από τους Υποψήφιους, σε οποιοδήποτε χρονικό σημείο κατά τη διάρκεια του Διαγωνισμού, να υποβάλουν, μέσα σε εύλογη προθεσμία που θα θέσει προς τούτο η Αναθέτουσα Αρχή, όλα ή ορισμένα δικαιολογητικά για την απόδειξη της μη συνδρομής των λόγων αποκλεισμού της παρ. 7.2, όταν αυτό απαιτείται για την ορθή διεξαγωγή της διαδικασίας. Ο Υποψήφιος δύναται να υποβάλει εντός της προθεσμίας που του έχει τεθεί από την Αναθέτουσα Αρχή, κατά τα ανωτέρω, αίτημα μέσω του Συστήματος προς την Αναθέτουσα Αρχή για την παράταση της προθεσμίας υποβολής, το οποίο συνοδεύεται με αποδεικτικά έγγραφα από τα οποία να αποδεικνύεται ότι έχει αιτηθεί τη χορήγηση των δικαιολογητικών. Στην περίπτωση αυτή η Αναθέτουσα Αρχή παρατείνει την προθεσμία υποβολής των δικαιολογητικών για όσο χρόνο απαιτηθεί για τη χορήγηση των δικαιολογητικών από τις αρμόδιες αρχές.

Άρθρο 11 Επιτροπή Διενέργειας Διαγωνισμού

- 11.1** Με απόφαση της Αναθέτουσας Αρχής συστήνεται η Επιτροπή Διενέργειας Διαγωνισμού για την ανάθεση της Σύμβασης Σύμπραξης και ειδικότερα, στην παρούσα Α' Φάση, για τον έλεγχο των Φακέλων Εκδήλωσης Ενδιαφέροντος και την αξιολόγησή τους, σύμφωνα με τις διατάξεις του άρθρου 221 του ν. 4412/2016 και του ν. 3389/2005, υπό την επιφύλαξη των διατάξεων της παραγράφου 7 του άρθρου 1 του ν. 4412/2016.
- 11.2** Η Επιτροπή Διενέργειας Διαγωνισμού έχει την ευθύνη της αποσφράγισης και αξιολόγησης των Φακέλων Εκδήλωσης Ενδιαφέροντος των Υποψηφίων, σύμφωνα με όσα αναφέρονται στην παρούσα Πρόσκληση. Η Επιτροπή Διενέργειας Διαγωνισμού συντάσσει τα Πρακτικά της, τα οποία και διαβιβάζει στην Αναθέτουσα Αρχή.
- 11.3** Η Αναθέτουσα Αρχή και η Επιτροπή Διενέργειας Διαγωνισμού δύναται να υποβοηθούνται στο έργο τους κατά την εξέταση και αξιολόγηση των Φακέλων Εκδήλωσης Ενδιαφέροντος των Υποψηφίων από κατάλληλους, κατά περίπτωση, συμβούλους της Αναθέτουσας Αρχής.

Άρθρο 12 Παροχή πληροφοριών και διευκρινίσεων

- 12.1** Η Αναθέτουσα Αρχή θεωρεί ότι οι πληροφορίες που περιλαμβάνονται στην παρούσα Πρόσκληση επαρκούν για την υποβολή του Φακέλου Εκδήλωσης Ενδιαφέροντος και των σχετικών δικαιολογητικών. Εντούτοις, σε περίπτωση που οι Ενδιαφερόμενοι έχουν οποιαδήποτε απορία σχετικά με τον Διαγωνισμό ή την παρούσα Πρόσκληση, έχουν το δικαίωμα να απευθύνουν λεπτομερείς αιτήσεις για παροχή διευκρινίσεων μέσω της λειτουργικότητας της «Επικοινωνίας» του ΕΣΗΔΗΣ, το αργότερο δεκαπέντε (15) ημέρες πριν την Ημερομηνία Υποβολής του Φακέλου Εκδήλωσης Ενδιαφέροντος σύμφωνα με το άρθρο 13.1 της παρούσας Πρόσκλησης.
- 12.2** Η Αναθέτουσα Αρχή παρατείνει την προθεσμία υποβολής του Φακέλου Εκδήλωσης Ενδιαφέροντος, ούτως ώστε όλοι οι ενδιαφερόμενοι οικονομικοί φορείς να μπορούν να λάβουν γνώση όλων των αναγκαίων πληροφοριών για την κατάρτιση των προσφορών όταν, για οποιονδήποτε λόγο, πρόσθετες πληροφορίες, αν και ζητήθηκαν από τον οικονομικό φορέα έγκαιρα, δεν έχουν παρασχεθεί το αργότερο έξι (6) ημέρες πριν από την Ημερομηνία Υποβολής.
- 12.3** Τυχόν πληροφορίες και διευκρινίσεις που καθίστανται διαθέσιμες, κατά τα περιγραφόμενα ανωτέρω, θα τεκμαίρονται ως αναντίρρητα γνωστές σε όλους τους Ενδιαφερόμενους από την ημερομηνία της δημοσίευσής τους και θα αποτελούν αναπόσπαστο μέρος της παρούσας πρόσκλησης.

Άρθρο 13 Υποβολή του Φακέλου Εκδήλωσης Ενδιαφέροντος**13.1.1 Ημερομηνία Υποβολής**

13.1.2 Ο Φάκελος Εκδήλωσης Ενδιαφέροντος πρέπει να υποβληθεί σύμφωνα με τις απαιτήσεις της παρούσας μέχρι την 05-12-2022 και ώρα 15:00.(Ωρα Ελλάδος).

13.1.3 Οποιοσδήποτε Φάκελος Εκδήλωσης Ενδιαφέροντος υποβάλλεται μετά την ημερομηνία και ώρα που ορίστηκε ανωτέρω δεν θα γίνεται δεκτός. Τυχόν καθυστέρηση οφειλόμενη σε τυχηρά ή σε λόγους ανωτέρας βίας δεν θα αναγνωρίζεται ως δικαιολογημένη αιτία για την καθυστερημένη υποβολή του Φακέλου Εκδήλωσης Ενδιαφέροντος. Τονίζεται ότι τον κίνδυνο για την εκπρόθεσμη υποβολή του Φακέλου Εκδήλωσης Ενδιαφέροντος φέρει ο Υποψήφιος.

13.2 Υποβολή μέσω ΕΣΗΔΗΣ

13.2.1 Οι Ενδιαφερόμενοι πρέπει να υποβάλουν τους Φακέλους Εκδήλωσης Ενδιαφέροντος ηλεκτρονικά, μέσω της διαδικτυακής πύλης www.promitheus.gov.gr του ΕΣΗΔΗΣ, μέχρι την Ημερομηνία Υποβολής, σε ηλεκτρονικό φάκελο του υποσυστήματος.

13.2.2 Για τη συμμετοχή στο Διαγωνισμό οι Ενδιαφερόμενοι απαιτείται να διαθέτουν προηγμένη ψηφιακή υπογραφή, χορηγούμενη από πιστοποιημένη αρχή παροχής ψηφιακής υπογραφής και να εγγραφούν στο ηλεκτρονικό σύστημα (ΕΣΗΔΗΣ Διαδικτυακή πύλη www.promitheus.gov.gr) ακολουθώντας τη διαδικασία εγγραφής του άρθρου 5 παρ. 1.2 έως 1.4 της Κοινής Υπουργικής Απόφασης με αρ. 117384/26.10.2017 (ΦΕΚ Β' 3821) «*Ρυθμίσεις τεχνικών ζητημάτων που αφορούν την ανάθεση των Δημοσίων Συμβάσεων έργων, μελετών, και παροχής τεχνικών και λοιπών συναφών επιστημονικών υπηρεσιών με χρήση των επιμέρους εργαλείων και διαδικασιών του Εθνικού Συστήματος Ηλεκτρονικών Δημοσίων Συμβάσεων (Ε.Σ.Η.ΔΗ.Σ.)*».

13.2.3 Η Ένωση Προσώπων υποβάλλει κοινό Φάκελο Εκδήλωσης Ενδιαφέροντος, που υποχρεωτικά υπογράφεται ψηφιακά, είτε από όλα τα μέλη που αποτελούν την Ένωση Προσώπων, είτε από εκπρόσωπό τους, νομίμως εξουσιοδοτημένο, σύμφωνα με την παράγραφο 9.3 της παρούσας.

13.2.4 Οι αλλοδαποί Υποψήφιοι, και σε περίπτωση Ένωσης Προσώπων τα αλλοδαπά μέλη αυτών, δεν έχουν την υποχρέωση να υπογράφουν τα Δικαιολογητικά του παρόντος με χρήση προηγμένης ηλεκτρονικής υπογραφής, αλλά μπορεί να τα αυθεντικοποιούν με οποιονδήποτε άλλον πρόσφορο τρόπο, εφόσον στη χώρα προέλευσής τους δεν είναι υποχρεωτική η χρήση προηγμένης ψηφιακής υπογραφής σε διαδικασίες σύναψης δημοσίων συμβάσεων. Στις περιπτώσεις αυτές ο Φάκελος Εκδήλωσης Ενδιαφέροντος συνοδεύεται με Υπεύθυνη Δήλωση, στην οποία δηλώνεται ότι, στη χώρα προέλευσης δεν προβλέπεται η χρήση προηγμένης ψηφιακής υπογραφής ή ότι, στη χώρα προέλευσης δεν είναι υποχρεωτική η χρήση προηγμένης ψηφιακής υπογραφής για τη συμμετοχή σε διαδικασίες σύναψης δημοσίων συμβάσεων και η οποία φέρει υπογραφή έως και δέκα (10) ημέρες πριν την Ημερομηνία Υποβολής. Όπου στην παρούσα Πρόσκληση γίνεται αναφορά σε ψηφιακή υπογραφή εγγράφων και Δικαιολογητικών εφαρμόζεται η παρούσα παράγραφος.

13.2.5 Στον ηλεκτρονικό Φάκελο Εκδήλωσης Ενδιαφέροντος περιέχονται πέντε (5) ξεχωριστοί ηλεκτρονικοί Υποφάκελοι, οι οποίοι θα περιέχουν τα έγγραφα που περιγράφονται στο Άρθρο 9 της παρούσας Πρόσκλησης.

13.2.6 Από τον Ενδιαφερόμενο σημαίνονται, με χρήση του σχετικού πεδίου του υποσυστήματος, κατά τη σύνταξη του Φακέλου Εκδήλωσης Ενδιαφέροντος, τα στοιχεία εκείνα που έχουν εμπιστευτικό χαρακτήρα, σύμφωνα με τα οριζόμενα στο άρθρο 21 του ν. 4412/2016. Στην περίπτωση αυτή, ο

Ενδιαφερόμενος υποβάλλει στον οικείο Υποφάκελο σχετική ειδική αιτιολόγηση με τη μορφή ψηφιακά υπογεγραμμένου αρχείου pdf, αναφέροντας ρητά όλες τις σχετικές διατάξεις νόμου ή διοικητικές πράξεις που επιβάλλουν την εμπιστευτικότητα της συγκεκριμένης πληροφορίας, ως συνημμένο του ηλεκτρονικού του φακέλου.

- 13.2.7** Στην περίπτωση της υποβολής στοιχείων με χρήση μορφότυπου φακέλου συμπιεσμένων ηλεκτρονικών αρχείων (π.χ. ηλεκτρονικό αρχείο με μορφή ZIP), εκείνα τα οποία επιθυμεί ο Ενδιαφερόμενος να χαρακτηρίσει ως εμπιστευτικά, σύμφωνα με τα ανωτέρω αναφερόμενα, θα πρέπει να τα υποβάλει ως χωριστά ηλεκτρονικά αρχεία με μορφή PortableDocumentFormat (PDF) ή ως χωριστό ηλεκτρονικό αρχείο μορφότυπου φακέλου συμπιεσμένων ηλεκτρονικών αρχείων που να περιλαμβάνει αυτά.
- 13.2.8** Ο χρήστης – Ενδιαφερόμενος υποβάλλει τους ανωτέρω Υποφακέλους μέσω του υποσυστήματος ΕΣΗΔΗΣ, όπως περιγράφεται κατωτέρω. Συγκεκριμένα, τα στοιχεία και Δικαιολογητικά Τεκμηρίωσης που περιλαμβάνονται στον Φάκελο Εκδήλωσης Ενδιαφέροντος υποβάλλονται από τον οικονομικό φορέα ηλεκτρονικά σε μορφή αρχείου PortableDocumentFormat (PDF) και εφόσον έχουν συνταχθεί/παραχθεί από τον ίδιο, φέρουν εγκεκριμένη προηγμένη ηλεκτρονική υπογραφή ή προηγμένη ηλεκτρονική υπογραφή με χρήση εγκεκριμένων πιστοποιητικών, σύμφωνα με την παρ. 3 του άρθρου 8 της υπ' αρ. 117384/26.10.2017 Κ.Υ.Α.
- 13.2.9** Στη συνέχεια, οι Ενδιαφερόμενοι παράγουν από το υποσύστημα τα ηλεκτρονικά αρχεία [«εκτυπώσεις» των στοιχείων και Δικαιολογητικών Τεκμηρίωσης των Υποφακέλων του Φακέλου Εκδήλωσης Ενδιαφέροντος σε μορφή αρχείου PortableDocumentFormat (PDF)]. Τα αρχεία αυτά υπογράφονται από τους Ενδιαφερόμενους με εγκεκριμένη προηγμένη ηλεκτρονική υπογραφή ή προηγμένη ηλεκτρονική υπογραφή με χρήση εγκεκριμένων πιστοποιητικών σύμφωνα με την παρ. 3 του άρθρου 8 της υπ' αρ. 117384/26.10.2017 Κ.Υ.Α. και επισυνάπτονται στους αντίστοιχους Υποφακέλους του Φακέλου Εκδήλωσης Ενδιαφέροντος. Κατά τη συστημική υποβολή του Φακέλου Εκδήλωσης Ενδιαφέροντος το υποσύστημα πραγματοποιεί αυτοματοποιημένους ελέγχους επιβεβαίωσης του ηλεκτρονικού Φακέλου Εκδήλωσης Ενδιαφέροντος σε σχέση με τα παραχθέντα ηλεκτρονικά αρχεία (Υποφάκελοι) και εφόσον οι έλεγχοι αυτοί αποβούν επιτυχείς, ο Φάκελος Εκδήλωσης Ενδιαφέροντος υποβάλλεται στο υποσύστημα. Διαφορετικά, ο Φάκελος Εκδήλωσης Ενδιαφέροντος δεν υποβάλλεται και το υποσύστημα ενημερώνει τους Ενδιαφερόμενους με σχετικό μήνυμα σφάλματος στη διεπαφή του χρήστη των Ενδιαφερομένων, προκειμένου οι τελευταίοι να προβούν στις σχετικές ενέργειες διόρθωσης.
- 13.2.10** Εφόσον τα στοιχεία και Δικαιολογητικά Τεκμηρίωσης που περιλαμβάνονται στο Φάκελο Εκδήλωσης Ενδιαφέροντος δεν έχουν αποτυπωθεί στο σύνολό τους στις ειδικές ηλεκτρονικές φόρμες του υποσυστήματος, οι Ενδιαφερόμενοι επισυνάπτουν ψηφιακά υπογεγραμμένα τα σχετικά ηλεκτρονικά αρχεία, σύμφωνα με τους όρους της παρούσας.
- 13.2.11** Από το υποσύστημα εκδίδεται ηλεκτρονική απόδειξη υποβολής Φακέλου Εκδήλωσης Ενδιαφέροντος, η οποία αποστέλλεται στον Ενδιαφερόμενο με μήνυμα ηλεκτρονικού ταχυδρομείου.
- 13.2.12** Οι Υποψήφιοι δύνανται να ζητήσουν την απόσυρση υποβληθέντος Φακέλου Εκδήλωσης Ενδιαφέροντος, πριν την καταληκτική Ημερομηνία Υποβολής, με έγγραφο αίτημά τους προς την Αναθέτουσα Αρχή, σε μορφή ηλεκτρονικού αρχείου PortableDocumentFormat (PDF) που φέρει εγκεκριμένη προηγμένη ηλεκτρονική υπογραφή ή προηγμένη ηλεκτρονική υπογραφή με χρήση εγκεκριμένων πιστοποιητικών σύμφωνα με την παρ. 3 του άρθρου 8 της υπ'

αρ.117384/26.10.2017 Κ.Υ.Α., μέσω της λειτουργικότητας «Επικοινωνία» του υποσυστήματος. Πιστοποιημένος χρήστης της Αναθέτουσας Αρχής, μετά από σχετική απόφαση της Αναθέτουσας Αρχής, η οποία αποδέχεται το σχετικό αίτημα του Υποψηφίου, προβαίνει στην απόρριψη του σχετικού ηλεκτρονικού Φακέλου Εκδήλωσης Ενδιαφέροντος στο υποσύστημα πριν την καταληκτική Ημερομηνία Υποβολής. Κατόπιν, ο οικονομικός φορέας δύναται να υποβάλει εκ νέου Φάκελο Εκδήλωσης Ενδιαφέροντος μέσω του υποσυστήματος έως την Ημερομηνία Υποβολής.

13.2.13 Έγχαρτη υποβολή

13.2.14 Εντός τριών (3) εργασίμων ημερών από την ηλεκτρονική υποβολή των ως άνω στοιχείων και Δικαιολογητικών Τεκμηρίωσης, σύμφωνα με το παρόν Άρθρο 13, προσκομίζονται υποχρεωτικά από τον Υποψήφιο στην Αναθέτουσα Αρχή, σε έντυπη μορφή και σε σφραγισμένο φάκελο, τα έγγραφα που απαιτείται να προσκομισθούν σε πρωτότυπη μορφή, σύμφωνα με τις διατάξεις του άρθρου 11 παρ. 2 του ν.2690/1999 "Κώδικας Διοικητικής Διαδικασίας", όπως τροποποιήθηκε με τις διατάξεις του άρθρου 1 παρ. 2 του ν. 4250/2014.

13.2.15 Οι Υποψήφιοι πρέπει να υποβάλουν τα ως άνω στοιχεία και Δικαιολογητικά στο πρωτόκολλο της αρμόδιας οργανικής μονάδας της Αναθέτουσας Αρχής για τη διεξαγωγή του Διαγωνισμού, ήτοι: ΥΠΟΥΡΓΕΙΟ ΑΓΡΟΤΙΚΗΣ ΑΝΑΠΤΥΞΗΣ & ΤΡΟΦΙΜΩΝ - ΓΕΝΙΚΗ ΓΡΑΜΜΑΤΕΙΑ ΕΝΩΣΙΑΚΩΝ ΠΟΡΩΝ & ΥΠΟΔΟΜΩΝ – ΓΕΝΙΚΗ ΔΙΕΥΘΥΝΣΗ ΑΓΡΟΤΙΚΗΣ ΑΝΑΠΤΥΞΗΣ – ΔΙΕΥΘΥΝΣΗ ΤΕΧΝΙΚΩΝ ΕΡΓΩΝ & ΑΓΡΟΤΙΚΩΝ ΥΠΟΔΟΜΩΝ Διεύθυνση: Αχαρνών 2, Ταχ. Κωδ.: 10432, Αθήνα, Κωδικός ΝUTS: EL3 (κοινή ονοματολογία των εδαφικών στατιστικών μονάδων)

13.2.16 Τα ως άνω έντυπα στοιχεία και Δικαιολογητικά Τεκμηρίωσης πρέπει να υποβληθούν σε έγχαρτη μορφή. Ειδικότερα: (α) Απαιτείται η έγχαρτη υποβολή από τους Υποψηφίους αφενός του εκάστοτε πρωτότυπου εγγράφου (σύμφωνα και με τα ειδικότερα οριζόμενα στην Πρόσκληση για τον τρόπο και τη μορφή υποβολής κάθε δικαιολογητικού και ειδικότερα λαμβανομένων υπόψη των διατάξεων της παραγράφου 9.1.2.) και αφετέρου ενός απλού αντιγράφου του εν λόγω εγγράφου. (β) Οι Υπεύθυνες Δηλώσεις, το ΕΕΕΣ και τα Παραρτήματα θα πρέπει να υποβληθούν σε έγχαρτη μορφή, όπως αναρτήθηκαν στο ΕΣΗΔΗΣ.

13.2.17 Σε περίπτωση διαφοροποιήσεων μεταξύ του εγγράφου που έχει υποβληθεί εγχάρτως και του ίδιου εγγράφου που έχει υποβληθεί μέσω ΕΣΗΔΗΣ και φέρει ψηφιακή υπογραφή, θα υπερισχύει το υποβληθέν μέσω ΕΣΗΔΗΣ. Σε κάθε άλλη περίπτωση απόκλισης μεταξύ του πρωτότυπου σε έντυπη μορφή και του αντιγράφου σε ηλεκτρονική μορφή, θα υπερισχύει το πρωτότυπο σε έντυπη μορφή.

13.2.18 Προς διευκόλυνση του ελέγχου, όλα τα έγγραφα που θα υποβληθούν ως άνω σε έγχαρτη μορφή, πρέπει να είναι βιβλιοδετημένα (επιτρέπεται και η χρήση ντοσιέ).

13.2.19 Αν, κατά τον έλεγχο των παραπάνω δικαιολογητικών, διαπιστωθεί ότι:

- (α) τα στοιχεία που δηλώθηκαν με το Ευρωπαϊκό Ενιαίο Έγγραφο Σύμβασης (ΕΕΕΣ), είναι ψευδή ή ανακριβή, ή
- (β) αν δεν υποβληθούν στο προκαθορισμένο χρονικό διάστημα τα απαιτούμενα πρωτότυπα ή αντίγραφα των παραπάνω Δικαιολογητικών Τεκμηρίωσης, ή
- (γ) αν από τα δικαιολογητικά που προσκομίστηκαν νομίμως και εμπροθέσμως, δεν αποδεικνύεται ότι πληρούνται οι όροι και οι προϋποθέσεις συμμετοχής και τα Κριτήρια Ποιοτικής Επιλογής, σύμφωνα με το Άρθρο 6 και το Άρθρο 7 της παρούσας Πρόσκλησης, απορρίπτεται η εκδήλωση ενδιαφέροντος του Υποψηφίου.

Άρθρο 14 Διαδικασία Αξιολόγησης

14.1 Ηλεκτρονική αποσφράγιση των Φακέλων Εκδήλωσης Ενδιαφέροντος

14.1.1 Μετά την Ημερομηνία Υποβολής, όπως ορίζεται στην παρ. 13.1 της παρούσας, και πριν την ηλεκτρονική αποσφράγιση, η Αναθέτουσα Αρχή κοινοποιεί στους Υποψηφίους τον σχετικό κατάλογο Υποψηφίων, όπως αυτός παράγεται από το υποσύστημα.

14.1.2 Στη συνέχεια, τα μέλη της Επιτροπής Διαγωνισμού, προβαίνουν σε ηλεκτρονική αποσφράγιση των Φακέλων Εκδήλωσης Ενδιαφέροντος, την πέμπτη (5η) κατά σειρά εργάσιμη ημέρα που ακολουθεί την Ημερομηνία Υποβολής ήτοι την 12-12 2022 και ώρα 11:00 (Ωρα Ελλάδος).

14.1.3 Αν, για λόγους ανωτέρας βίας ή για τεχνικούς λόγους, δεν διενεργηθεί η αποσφράγιση κατά την ορισθείσα ημέρα ή αν μέχρι τη μέρα αυτή δεν έχει υποβληθεί κανένας Φάκελος Εκδήλωσης Ενδιαφέροντος, η αποσφράγιση και η Ημερομηνία Υποβολής αντίστοιχα μετατίθενται σε οποιαδήποτε άλλη ημέρα, με απόφαση της Αναθέτουσας Αρχής. Η απόφαση αυτή κοινοποιείται στους Υποψηφίους, μέσω της λειτουργικότητας "Επικοινωνία", πέντε (5) τουλάχιστον εργάσιμες ημέρες πριν τη νέα ημερομηνία και αναρτάται στην ΕΕΕΕ, στο ΚΗΜΔΗΣ και στην ιστοσελίδα της Αναθέτουσας Αρχής, καθώς και στον ειδικό, δημόσια προσβάσιμο, χώρο "ηλεκτρονικοί διαγωνισμοί" της πύλης www.promitheus.gov.gr του ΕΣΗΔΗΣ. Αν και στη νέα αυτή ημερομηνία δεν καταστεί δυνατή η αποσφράγιση των Φακέλων Εκδήλωσης Ενδιαφέροντος ή δεν υποβληθούν Φάκελοι Εκδήλωσης Ενδιαφέροντος, μπορεί να ορισθεί και νέα ημερομηνία, εφαρμοζόμενων κατά τα λοιπά των διατάξεων των δύο προηγούμενων εδαφίων.

14.2 Διευκρινίσεις

14.2.1 Η Επιτροπή Διεξαγωγής Διαγωνισμού, κατά τη διακριτική της ευχέρεια, διατηρεί το δικαίωμα να ζητήσει από τους Υποψηφίους να συμπληρώσουν ή να παρέχουν διευκρινίσεις επί των υποβληθέντων εγγράφων, μέσω της λειτουργικότητας της "Επικοινωνίας" του υποσυστήματος και εντός της προθεσμίας που θα ταχθεί από αυτήν, η οποία δεν μπορεί να είναι μικρότερη από επτά (7) ημέρες από την κοινοποίηση του σχετικού αιτήματος. Οποιαδήποτε διευκρίνιση ή συμπλήρωση υποβάλλεται από Υποψήφιο χωρίς να έχει ζητηθεί από την Επιτροπή Διεξαγωγής Διαγωνισμού, δεν λαμβάνεται υπόψη.

14.2.2 Προς αποφυγή αμφιβολιών, οι διευκρινίσεις ή συμπληρώσεις που προβλέπονται στην ως άνω παράγραφο 14.2.1 επιτρέπεται να αφορούν μόνο ασάφειες και δεν επιτρέπεται να έχουν ως συνέπεια μεταγενέστερη αντικατάσταση ή υποβολή για πρώτη φορά εγγράφων σε συμμόρφωση με τους όρους της Πρόσκλησης, αλλά μόνο τη διευκρίνιση ή συμπλήρωση, ακόμα και με νέα έγγραφα, εγγράφων και δικαιολογητικών που έχουν ήδη υποβληθεί, σύμφωνα με τις διατάξεις του ν. 4412/2016.

14.2.3 Στοιχεία και σημεία των Φακέλων Εκδήλωσης Ενδιαφέροντος που δημιουργούν αντιφάσεις, εκτός της περίπτωσης πρόδηλων ή επουσιωδών σφαλμάτων, οδηγούν στην απόρριψη των Φακέλων Εκδήλωσης Ενδιαφέροντος.

14.2.4 Επισημαίνεται ότι, τυχόν μεμονωμένες, αποσπασματικές και επουσιώδους σημασίας αποκλίσεις από τα προβλεπόμενα στην παρούσα Πρόσκληση Εκδήλωσης Ενδιαφέροντος, αναφορικά με το περιεχόμενο των Υποφακέλων Α', Β', Γ', Δ', και Ε' δεν θα αποτελούν λόγο αποκλεισμού και η Επιτροπή Διενέργειας Διαγωνισμού διατηρεί το δικαίωμα να καλέσει τους Υποψηφίους, όπως, εντός εύλογης προθεσμίας αποκαταστήσουν τη σχετική απόκλιση.

14.3 Έλεγχος και αξιολόγηση

- 14.3.1** Για τους σκοπούς της αξιολόγησης, η Επιτροπή Διενέργειας Διαγωνισμού θα ελέγξει σε κλειστές συνεδριάσεις της το περιεχόμενο των Φακέλων Εκδήλωσης Ενδιαφέροντος των Υποψηφίων, και θα συντάξει σχετικό πρακτικό αξιολόγησης, το οποίο θα διαβιβάσει στην Αναθέτουσα Αρχή προκειμένου να αποφασίσει σχετικά.
- 14.3.2** Συγκεκριμένα, η Επιτροπή Διενέργειας Διαγωνισμού, την ίδια ημέρα της ηλεκτρονικής αποσφράγισης, όπως ορίζεται στην παράγραφο 14.1 της παρούσας, ελέγχει τα περιεχόμενα του Φακέλου Εκδήλωσης Ενδιαφέροντος κάθε Υποψηφίου, κατά τη χρονική σειρά της υποβολής των Φακέλων Εκδήλωσης Ενδιαφέροντος. Αν η ολοκλήρωση του ελέγχου αυτού δεν είναι δυνατή την ίδια μέρα, λόγω του μεγάλου αριθμού των Φακέλων Εκδήλωσης Ενδιαφέροντος, η διαδικασία συνεχίζεται σε επόμενες συνεδριάσεις.
- 14.3.3** Η περιγραφόμενη διαδικασία καταχωρείται στο πρακτικό της Επιτροπής Διαγωνισμού ή σε παράρτημά του, που υπογράφεται από τον Πρόεδρο και τα μέλη της.
- 14.3.4** Η Επιτροπή Διαγωνισμού ολοκληρώνει τη σύνταξη του σχετικού πρακτικού με το αποτέλεσμα της διαδικασίας, με το οποίο εισηγείται την πρόκριση όλων εκείνων των Υποψηφίων που πληρούν τα Κριτήρια Ποιοτικής Επιλογής του άρθρου 7 και τους όρους της παρούσας, στην επόμενη Β' Φάση του Διαγωνισμού (ή τη ματαίωση της διαδικασίας), και υποβάλλει στην Αναθέτουσα Αρχή το σχετικό ηλεκτρονικό αρχείο, ως "εσωτερικό", μέσω της λειτουργικότητας "Επικοινωνία" του υποσυστήματος, προς έγκριση.
- 14.3.5** Στη συνέχεια, η Αναθέτουσα Αρχή κοινοποιεί την απόφαση έγκρισης του πρακτικού και το πρακτικό της Επιτροπής σε όλους τους Υποψηφίους και παρέχει πρόσβαση στα υποβληθέντα στοιχεία των λοιπών Υποψηφίων. Κατά της απόφασης αυτής χωρεί προδικαστική προσφυγή, κατά τα οριζόμενα στο Άρθρο 18 της παρούσας.
- 14.3.6** Με την ανακήρυξη των Προεπιλεγέντων, κατά τα ανωτέρω, ολοκληρώνεται η παρούσα Α' Φάση του Διαγωνισμού.

Άρθρο 15 Ματαίωση του Διαγωνισμού

- 15.1** Η Αναθέτουσα Αρχή διατηρεί το δικαίωμα να επαναλάβει, αναβάλει, ή τροποποιήσει τον Διαγωνισμό, συμπεριλαμβανομένου του δικαιώματος να τροποποιήσει τα χρονοδιαγράμματα οποιασδήποτε Φάσης του Διαγωνισμού ή την προθεσμία υποβολής των Φακέλων Εκδήλωσης Ενδιαφέροντος ή κάθε άλλη προθεσμία σχετιζόμενη με τον Διαγωνισμό, κατά την απόλυτη κρίση της, χωρίς να φέρει οποιαδήποτε ευθύνη έναντι των Ενδιαφερομένων, των Υποψηφίων, των Προεπιλεγέντων, των Προσφερόντων ή/και τρίτων.
- 15.2** Η Αναθέτουσα Αρχή με ειδικά αιτιολογημένη απόφασή της, μετά από γνώμη του αρμόδιου οργάνου, ματαιώνει τον Διαγωνισμό:
- (1) εφόσον η διαδικασία αποβεί άγονη είτε λόγω μη υποβολής προσφοράς είτε λόγω απόρριψης όλων των προσφορών ή αιτήσεων ή αποκλεισμού όλων των προσφερόντων ή συμμετεχόντων, ή
 - (2) στην περίπτωση που κανένας από τους προσφέροντες δεν προσέλθει για την υπογραφή της Σύμβασης Σύμπραξης.

- 15.3** Ματαίωση της διαδικασίας του Διαγωνισμού μπορεί να λάβει χώρα με ειδικώς αιτιολογημένη απόφαση της Αναθέτουσας Αρχής, μετά από γνώμη του αρμόδιου οργάνου, στις ακόλουθες περιπτώσεις:
- (1) λόγω παράτυπης διεξαγωγής της διαδικασίας ανάθεσης,
 - (2) αν οι οικονομικές και τεχνικές παράμετροι που σχετίζονται με τη διαδικασία ανάθεσης άλλαξαν ουσιωδώς και η εκτέλεση του συμβατικού αντικειμένου δεν ενδιαφέρει πλέον την Αναθέτουσα Αρχή,
 - (3) αν, λόγω ανωτέρας βίας, δεν είναι δυνατή η κανονική εκτέλεση της Σύμβασης Σύμπραξης,
 - (4) αν η επιλεγείσα προσφορά κριθεί ως μη συμφέρουσα από οικονομική άποψη,
 - (5) αν λήξει το ανώτατο όριο χρόνου παράτασης ισχύος προσφορών
 - (6) για άλλους επιτακτικούς λόγους δημοσίου συμφέροντος όπως ιδίως δημόσιας υγείας ή προστασίας του περιβάλλοντος.
- 15.4** Αν διαπιστωθούν σφάλματα ή παραλείψεις σε οποιοδήποτε στάδιο της διαδικασίας ανάθεσης, η Αναθέτουσα Αρχή μπορεί, μετά από γνώμη του αρμόδιου οργάνου, να ακυρώσει μερικά τη διαδικασία ή να αναμορφώσει ανάλογα το αποτέλεσμά της ή να αποφασίσει την επανάληψή της από το σημείο που εμφοιχώρησε το σφάλμα ή η παράλειψη.
- 15.5** Υπό την επιφύλαξη των διατάξεων του ν. 4412/2016, αν ο Διαγωνισμός ακυρωθεί, ματαιωθεί ή επαναληφθεί για οποιοδήποτε λόγο και αιτία, σύμφωνα με τις διατάξεις της παρούσας, οι Ενδιαφερόμενοι, οι Υποψήφιοι, οι Προεπιλεγέντες ή οι Προσφέροντες δε δικαιούνται οποιασδήποτε αποζημίωσης.
- 15.6** Οι Ενδιαφερόμενοι, Υποψήφιοι, Προεπιλεγέντες και Προσφέροντες θα βαρύνονται με όλα τα έξοδα συμμετοχής τους στις φάσεις του Διαγωνισμού, χωρίς η Αναθέτουσα Αρχή να φέρει ουδεμία σχετική ευθύνη.
- 15.7** Η συμμετοχή στον Διαγωνισμό ενός και μόνο Υποψηφίου δεν αποτελεί κώλυμα για την κατακύρωση του αποτελέσματος του Διαγωνισμού.

Άρθρο 16 Δημοσιότητα

- 16.1** Προκήρυξη σύμβασης, ήτοι το σχετικό τυποποιημένο έντυπο “Προκήρυξη Σύμβασης”, απεστάλη, μέσω της διαδικτυακής πύλης simap.europa.eu, για δημοσίευση στην Υπηρεσία Εκδόσεων της Ευρωπαϊκής Ένωσης την 27-10-2022
- 16.2** Η προκήρυξη σύμβασης της προηγούμενης παραγράφου και η παρούσα Πρόσκληση (α) δημοσιεύονται στο ΚΗΜΔΗΣ και (β) αναρτώνται στο πρόγραμμα “Διαύγεια” (diavgeia.gov.gr).
- 16.3** Η παρούσα Πρόσκληση αναρτάται και στην ιστοσελίδα της Αναθέτουσας Αρχής www.minagric.gr .
- 16.4** Σε περίπτωση που υπάρχει διαφορά μεταξύ των όρων της παρούσας Πρόσκλησης Υποβολής Εκδήλωσης Ενδιαφέροντος (συμπεριλαμβανομένων και των Παραρτημάτων της) και των όρων της περίληψης Πρόσκλησης Εκδήλωσης Ενδιαφέροντος, όπως αυτή δημοσιεύθηκε ως ανωτέρω, οι όροι της παρούσας Πρόσκλησης Εκδήλωσης Ενδιαφέροντος υπερισχύουν.

Άρθρο 17 Γλώσσα του Διαγωνισμού

- 17.1** Επίσημη γλώσσα του Διαγωνισμού και της Σύμβασης Σύμπραξης είναι η ελληνική και κάθε έγγραφο της Αναθέτουσας Αρχής θα είναι συντεταγμένο στην ελληνική γλώσσα.
- 17.2** Όλα τα έγγραφα, που θα περιλαμβάνονται στον Φάκελο Εκδήλωσης Ενδιαφέροντος, θα είναι συντεταγμένα στην ελληνική γλώσσα ή θα συνοδεύονται από νόμιμη μετάφρασή τους στα ελληνικά. Για τις ανάγκες της παρούσας, ως νόμιμη μετάφραση θεωρείται εκείνη που γίνεται είτε από τη Μεταφραστική Υπηρεσία του Υπουργείου Εξωτερικών, είτε από το αρμόδιο Προξενείο, είτε από δικηγόρο, σύμφωνα με το άρθρο 454 του Κ.Πολ.Δ., τις διατάξεις του ν. 3712/2008 (ΦΕΚ Α΄ 225) και το άρθρο 36 του Κώδικα Δικηγόρων. Επικρατούσα διατύπωση είναι πάντοτε η ελληνική.
- 17.3** Ενημερωτικά και τεχνικά φυλλάδια και άλλα έντυπα -εταιρικά ή μη- με ειδικό τεχνικό περιεχόμενο των Υποψηφίων μπορούν να υποβάλλονται στην αγγλική γλώσσα, χωρίς να συνοδεύονται από μετάφραση στα ελληνικά.
- 17.4** Οι τυχόν προδικαστικές προσφυγές, σύμφωνα με το Άρθρο 18 της παρούσας, θα υποβάλλονται στα ελληνικά.
- 17.5** Η έγγραφη και η προφορική επικοινωνία μεταξύ της Αναθέτουσας Αρχής, των Επιτροπών του Διαγωνισμού και των Ενδιαφερομένων, των Υποψηφίων, των Προεπιλεγέντων, των Προσφερόντων, του Προσωρινού Αναδόχου και του Ι.Φ.Σ. θα γίνονται υποχρεωτικά στην ελληνική γλώσσα. Επισημαίνεται η υποχρέωση όλων των ανωτέρω να διευκολύνουν την επικοινωνία των αλλοδαπών υπαλλήλων τους με την Αναθέτουσα Αρχή, καθώς και με τις Επιτροπές του Διαγωνισμού με τον ορισμό και την παρουσία διερμηνέων με δική τους ευθύνη και δαπάνη.

Άρθρο 18 Προδικαστική Προσφυγή - Δικαστική Προστασία

- 18.1** Σύμφωνα με τις διατάξεις του Βιβλίου IV του ν. 4412/2016, κάθε ενδιαφερόμενος, ο οποίος έχει ή είχε συμφέρον να του ανατεθεί η συγκεκριμένη σύμβαση και έχει ή είχε υποστεί ή ενδέχεται να υποστεί ζημία από εκτελεστή πράξη ή παράλειψη της Αναθέτουσας Αρχής κατά παράβαση της νομοθεσίας της Ευρωπαϊκής Ένωσης ή της εσωτερικής νομοθεσίας, δικαιούται να ασκήσει προδικαστική προσφυγή ενώπιον της Αρχής Εξέτασης Προδικαστικών Προσφυγών («ΑΕΠΠ») κατά της σχετικής πράξης ή παράλειψης της Αναθέτουσας Αρχής, προσδιορίζοντας ειδικώς τις νομικές και πραγματικές αιτιάσεις που δικαιολογούν το αίτημά του.
- 18.2** Σε περίπτωση προσφυγής κατά πράξης της Αναθέτουσας Αρχής, η προθεσμία για την άσκηση της προδικαστικής προσφυγής είναι:
- (1) δέκα (10) ημέρες από την κοινοποίηση της προσβαλλόμενης πράξης στον ενδιαφερόμενο οικονομικό φορέα αν η πράξη κοινοποιήθηκε με ηλεκτρονικά μέσα, ή τηλεομοιοτυπία, ή
- (2) δεκαπέντε (15) ημέρες από την κοινοποίηση της προσβαλλόμενης πράξης σε αυτόν αν χρησιμοποιήθηκαν άλλα μέσα επικοινωνίας, άλλως
- (3) δέκα (10) ημέρες από την πλήρη, πραγματική ή τεκμαιρόμενη γνώση της πράξης, που βλάπτει τα συμφέροντα του ενδιαφερόμενου οικονομικού φορέα. Ειδικά για την άσκηση προσφυγής κατά προκήρυξης, η πλήρης γνώση αυτής τεκμαίρεται μετά την πάροδο δεκαπέντε (15) ημερών από τη δημοσίευση στο ΚΗΜΔΗΣ.

- 18.3** Σε περίπτωση παράλειψης, η προθεσμία για την άσκηση της προδικαστικής προσφυγής είναι δεκαπέντε (15) ημέρες από την επομένη της συντέλεσης της προσβαλλόμενης παράλειψης.
- 18.4** Η προδικαστική προσφυγή, με βάση και τα όσα προβλέπονται στο π.δ. 39/2017, κατατίθεται ηλεκτρονικά, βάσει του τυποποιημένου εντύπου και μέσω της λειτουργικότητας «Επικοινωνία» του υποσυστήματος προς την Αναθέτουσα Αρχή, επιλέγοντας κατά περίπτωση την ένδειξη «Προδικαστική Προσφυγή» και επισυνάπτοντας το σχετικό έγγραφο σύμφωνα με την παρ. 3 του άρθρου 8 της υπ' αρ. 117384/26.10.2017 Κ.Υ.Α.
- 18.5** Για το παραδεκτό της άσκησης της προδικαστικής προσφυγής κατατίθεται παράβολο από τον προσφεύγοντα υπέρ του Δημοσίου, κατά τα ειδικά οριζόμενα στο άρθρο 363 του ν. 4412/2016, το οποίο επιστρέφεται στον προσφεύγοντα σε περίπτωση ολικής ή μερικής αποδοχής της προσφυγής του ή σε περίπτωση που πριν από την έκδοση της απόφασης της ΑΕΠΠ επί της προσφυγής, η Αναθέτουσα Αρχή ανακαλεί την προσβαλλόμενη πράξη ή προβαίνει στην οφειλόμενη ενέργεια.
- 18.6** Η προθεσμία για την άσκηση της προδικαστικής προσφυγής και η άσκησή της κωλύουν τη σύναψη της σύμβασης επί ποινή ακυρότητας, κατά τα οριζόμενα στο άρθρο 364 του ν. 4412/2016, υπό την επιφύλαξη των οριζόμενων στην παρ. 2 του άρθρου 364 του ν. 4412/2016. Κατά τα λοιπά, η άσκηση της προδικαστικής προσφυγής δεν κωλύει την πρόοδο της διαγωνιστικής διαδικασίας, εκτός αν ζητηθούν προσωρινά μέτρα προστασίας κατά το άρθρο 366 του ν.4412/2016.
- 18.7** Η Αναθέτουσα Αρχή, μέσω της λειτουργικότητας «Επικοινωνία» του υποσυστήματος: (α) κοινοποιεί την προδικαστική προσφυγή σε κάθε ενδιαφερόμενο τρίτο σύμφωνα με τα προβλεπόμενα στην περ. α της παρ. 1 του άρθρου 365 του ν. 4412/2016 και την περ. α' της παρ. 1 του άρθρου 9 του π.δ. 39/2017 και (β) ειδοποιεί, παρέχει πρόσβαση στο σύνολο των στοιχείων του διαγωνισμού και διαβιβάζει στην Αρχή Εξέτασης Προδικαστικών Προσφυγών (ΑΕΠΠ) τα προβλεπόμενα στην περ. β' της παρ. 1 του άρθρου 365 του ν. 4412/2016, σύμφωνα και με την παρ. 1 του άρθρου 9 του π.δ. 39/2017.
- 18.8** Η ΑΕΠΠ αποφαινεται αιτιολογημένα επί της βασιμότητας των προβαλλόμενων πραγματικών και νομικών ισχυρισμών της προσφυγής και των ισχυρισμών της αναθέτουσας αρχής και, σε περίπτωση παρέμβασης, των ισχυρισμών του παρεμβαίνοντος και δέχεται (εν όλω ή εν μέρει) ή απορρίπτει την προσφυγή με απόφασή της, η οποία εκδίδεται μέσα σε αποκλειστική προθεσμία είκοσι (20) ημερών από την ημέρα εξέτασης της προσφυγής .
- 18.9** Η άσκηση της προδικαστικής προσφυγής αποτελεί προϋπόθεση για την άσκηση των ένδικων βοηθημάτων της αίτησης αναστολής και της αίτησης ακύρωσης του άρθρου 372 του ν. 4412/2016 κατά των εκτελεστών πράξεων ή παραλείψεων της αναθέτουσας αρχής.
- 18.10** Όποιος έχει έννομο συμφέρον μπορεί να ζητήσει την αναστολή της εκτέλεσης της απόφασης της ΑΕΠΠ και την ακύρωσή της ενώπιον του αρμοδίου δικαστηρίου. Δικαίωμα άσκησης των ίδιων ένδικων βοηθημάτων έχει και η αναθέτουσα αρχή, αν η ΑΕΠΠ κάνει δεκτή την προδικαστική προσφυγή. Με τα ένδικα βοηθήματα της αίτησης αναστολής και της αίτησης ακύρωσης λογίζονται ως συμπροσβαλλόμενες με την απόφαση της ΑΕΠΠ και όλες οι συναφείς προς την ανωτέρω απόφαση πράξεις ή παραλείψεις της αναθέτουσας αρχής, εφόσον έχουν εκδοθεί ή συντελεστεί αντιστοίχως έως τη συζήτηση της αίτησης αναστολής ή την πρώτη συζήτηση της αίτησης ακύρωσης.

- 18.11** Η άσκηση της αίτησης αναστολής δεν εξαρτάται από την προηγούμενη άσκηση της αίτησης ακύρωσης. Η αίτηση αναστολής κατατίθεται στο αρμόδιο δικαστήριο μέσα σε προθεσμία δέκα (10) ημερών από την κοινοποίηση ή την πλήρη γνώση της απόφασης επί της προδικαστικής προσφυγής και συζητείται το αργότερο εντός τριάντα (30) ημερών από την κατάθεσή της. Για την άσκηση της αιτήσεως αναστολής κατατίθεται το προβλεπόμενο παράβολο, σύμφωνα με τα ειδικότερα οριζόμενα στο άρθρο 372 παρ. 4 του ν. 4412/2016
- 18.12** Η άσκηση αίτησης αναστολής κωλύει τη σύναψη της σύμβασης, εκτός εάν με την προσωρινή διαταγή ο αρμόδιος δικαστής αποφανθεί διαφορετικά.

Άρθρο 19 Ισχύουσα νομοθεσία

- 19.1** Ο Διαγωνισμός θα διεξαχθεί, σύμφωνα με τις κάτωθι ιδίως διατάξεις, όπως ισχύουν, κατά την ημερομηνία αποστολής της Προκήρυξης Σύμβασης στην Επίσημη Εφημερίδα της Ευρωπαϊκής Ένωσης:
- (1) του ν. 4412/2016 «Δημόσιες Συμβάσεις Έργων, Προμηθειών και Υπηρεσιών (προσαρμογή στις Οδηγίες 2014/24/ΕΕ και 2014/25/ΕΕ)» (ΦΕΚ Α' 147), όπως έχει τροποποιηθεί και ισχύει,
 - (2) του ν. 3389/2005 «Συμπράξεις Δημόσιου και Ιδιωτικού Τομέα» (ΦΕΚ Α' 232),
 - (3) Του ν. 3882/2010 «Εθνική Υποδομή Γεωχωρικών Πληροφοριών - Εναρμόνιση με την Οδηγία 2007/2/ΕΚ του Ευρωπαϊκού Κοινοβουλίου και του Συμβουλίου της 14ης Μαρτίου 2007 και άλλες διατάξεις. Τροποποίηση του ν. 1647/1986 "Όργανισμός Κτηματολογίου και Χαρτογραφίσεων Ελλάδας (ΟΚΧΕ) και άλλες σχετικές διατάξεις"» (ΦΕΚ Α' 141),
 - (4) του π.δ. 774/1980 (ΦΕΚ Α' 189/1980) «Περί Κωδικοποίησης εις ενιαίο κείμενο των περί Ελεγκτικού Συνεδρίου ισχυουσών διατάξεων υπό τον τίτλο "Όργανισμός Ελεγκτικού Συνεδρίου"», ιδίως δε το άρθρο 19 αυτού, όπως έχει τροποποιηθεί και ισχύει, μετά και τις μεταβολές που επήλθαν με το άρθρο 25 του Ν. 3614/2007 (ΦΕΚ Α' 267),
 - (5) του ν. 4270/2014 (ΦΕΚ Α' 143) «Αρχές δημοσιονομικής διαχείρισης και εποπτείας (ενσωμάτωση της Οδηγίας 2011/85/ΕΕ) – δημόσιο λογιστικό και άλλες διατάξεις», όπως ισχύει,
 - (6) του ν. 4250/2014 «Διοικητικές Απλουστεύσεις - Καταργήσεις, Συγχωνεύσεις Νομικών Προσώπων και Υπηρεσιών του Δημοσίου Τομέα-Τροποποίηση Διατάξεων του π.δ. 318/1992 (Α'161) και λοιπές ρυθμίσεις» (ΦΕΚ Α' 74) και ειδικότερα του άρθρου 1 αυτού,
 - (7) του ν. 4129/2013 (ΦΕΚ Α' 52) «Κύρωση του Κώδικα Νόμων για το Ελεγκτικό Συνέδριο»,
 - (8) του άρθρου 26 του ν. 4024/2011 (ΦΕΚ Α' 226) «Συγκρότηση συλλογικών οργάνων της διοίκησης και ορισμός των μελών τους με κλήρωση»,
 - (9) του ν. 4013/2011 (ΦΕΚ Α' 204) «Σύσταση ενιαίας Ανεξάρτητης Αρχής Δημοσίων Συμβάσεων και Κεντρικού Ηλεκτρονικού Μητρώου Δημοσίων Συμβάσεων» ,
 - (10) του ν. 3861/2010 (ΦΕΚ Α' 112) «Ενίσχυση της διαφάνειας με την υποχρεωτική ανάρτηση νόμων και πράξεων των κυβερνητικών, διοικητικών και αυτοδιοικητικών οργάνων στο διαδίκτυο "Πρόγραμμα Διαύγεια" και άλλες διατάξεις»,

- (11) του π.δ. 71/2019 (ΦΕΚ Α' 112) «Μητρώα συντελεστών παραγωγής δημοσίων και ιδιωτικών έργων, μελετών, τεχνικών και λοιπών συναφών επιστημονικών υπηρεσιών (ΜΗ.Τ.Ε)»,
- (12) του άρθρου 188 του ν. 4635/2019, με θέμα «Επενδύω στην Ελλάδα και άλλες διατάξεις» (ΦΕΚ Α' 167),
- (13) των άρθρων 99-100 ν. 3669/2008 (Α' 116) «Κύρωση της Κωδικοποίησης της νομοθεσίας κατασκευής δημοσίων έργων» (ΚΔΕ),
- (14) του ν. 3548/2007 (ΦΕΚ Α' 68) «Καταχώριση δημοσιεύσεων των φορέων του Δημοσίου στο νομαρχιακό και τοπικό Τύπο και άλλες διατάξεις»,
- (15) του ν. 3469/2006 (ΦΕΚ Α' 131) «Εθνικό Τυπογραφείο, Εφημερίς της Κυβερνήσεως και λοιπές διατάξεις»,
- (16) του ν. 2690/1999 (ΦΕΚ Α' 45) «Κύρωση του Κώδικα Διοικητικής Διαδικασίας και άλλες διατάξεις» όπως ισχύει ,
- (17) του π.δ 28/2015 (ΦΕΚ Α' 34) «Κωδικοποίηση διατάξεων για την πρόσβαση σε δημόσια έγγραφα και στοιχεία»,
- (18) της με αρ.Π1 2380/2012 Κοινής Υπουργικής Απόφασης (ΦΕΚ Β' 3400) «Ρύθμιση των ειδικότερων θεμάτων λειτουργίας και διαχείρισης του Κεντρικού Ηλεκτρονικού Μητρώου Δημοσίων Συμβάσεων του Υπουργείου Ανάπτυξης, Ανταγωνιστικότητας, Υποδομών, Μεταφορών και Δικτύων»,
- (19) της με αρ. 57654/2017 Υπουργικής Απόφασης (ΦΕΚ Β' 1781) «Ρύθμιση ειδικότερων θεμάτων λειτουργίας και διαχείρισης του Κεντρικού Ηλεκτρονικού Μητρώου Δημοσίων Συμβάσεων (ΚΗΜΔΗΣ) του Υπουργείου Οικονομίας και Ανάπτυξης»,
- (20) του π.δ. 80/2016 «Ανάληψη υποχρεώσεων από τους διατάκτες» (ΦΕΚ Α' 145),
- (21) της με αρ. 1191/14-3-2017 (ΦΕΚ Β' 969) Απόφασης «Καθορισμός του χρόνου, τρόπου υπολογισμού της διαδικασίας παρακράτησης και απόδοσης της κράτησης 0,06% υπέρ της Αρχής Εξέτασης Προδικαστικών Προσφυγών (Α.Ε.Π.Π.)»,
- (22) του π.δ. με αρ. 39/2017 (ΦΕΚ Α' 64) «Κανονισμός εξέτασης Προδικαστικών Προσφυγών ενώπιον της Αρχής Εξέτασης Προδικαστικών Προσφυγών»,
- (23) Του π.δ. 97/2017 (ΦΕΚ Α'138) «Οργανισμός του Υπουργείου Αγροτικής Ανάπτυξης και Τροφίμων»,
- (24) της με αρ. 117384/26-10-2017 Κοινής Υπουργικής Απόφασης (3821 Β') «Ρυθμίσεις τεχνικών ζητημάτων που αφορούν την ανάθεση των Δημοσίων Συμβάσεων έργων, μελετών, και παροχής τεχνικών και λοιπών συναφών επιστημονικών υπηρεσιών με χρήση των επιμέρους εργαλείων και διαδικασιών του Εθνικού Συστήματος Ηλεκτρονικών Δημοσίων Συμβάσεων (Ε.Σ.Η.ΔΗ.Σ.)»,
- (25) της με αρ. 56902/215/19-05-2017 Υπουργικής Απόφασης (Β' 1924) «Τεχνικές λεπτομέρειες και διαδικασίες λειτουργίας του Εθνικού Συστήματος Ηλεκτρονικών Δημοσίων Συμβάσεων (Ε.Σ.Η.ΔΗ.Σ.)»,
- (26) του ν. 2121/1993 (Α' 25) «Πνευματική Ιδιοκτησία, Συγγενικά Δικαιώματα και Πολιτιστικά Θέματα»,

- (27) του ν. 3310/2005 “Μέτρα για τη διασφάλιση της διαφάνειας και την αποτροπή καταστρατηγήσεων κατά τη διαδικασία σύναψης δημοσίων συμβάσεων” (ΦΕΚ Α' 30), όπως τροποποιήθηκε με το ν. 3414/2005 (ΦΕΚ Α' 279), για τη διασταύρωση των στοιχείων του αναδόχου με τα στοιχεία του Ε.Σ.Ρ., το π.δ. 82/1996 (ΦΕΚ Α' 66) «Ονομαστικοποίηση των μετοχών Ελληνικών Ανωνύμων Εταιρειών που μετέχουν στις διαδικασίες ανάληψης έργων ή προμηθειών του Δημοσίου ή των νομικών προσώπων του ευρύτερου δημόσιου τομέα», η κοινή απόφαση των Υπουργών Ανάπτυξης και Επικρατείας υπ' αριθ. 20977/2007 (ΦΕΚ Β' 1673) σχετικά με τα «Δικαιολογητικά για την τήρηση των μητρώων του Ν.3310/2005, όπως τροποποιήθηκε με το Ν.3414/2005», καθώς και η απόφαση υπό στοιχεία 1353/19.09.2019 του Υπουργού και του Υφυπουργού Οικονομικών «Καθορισμός των μη συνεργάσιμων κρατών για το φορολογικό έτος 2019 δυνάμει της εξουσιοδοτικής διάταξης της παρ. 4 και των κριτηρίων της παρ. 3 σε συνδυασμό με τις παρ. 1, 2, 4 και 5 του άρθρου 65 του ν. 4172/2013» (ΦΕΚ Β' 3558/23.09.2019),
- (28) του ν. 2859/2000 (Α' 248) «Κύρωση Κώδικα Φόρου Προστιθέμενης Αξίας».
- (29) Κανονισμός (ΕΕ) 2022/576 του Συμβουλίου της 8ης Απριλίου 2022, για την τροποποίηση του Κανονισμού (ΕΕ) αριθ. 833/2014 σχετικά με περιοριστικά μέτρα λόγω ενεργειών της Ρωσίας που αποσταθεροποιούν την κατάσταση στην Ουκρανία.
- (30) Επιπροσθέτως εφαρμόζονται οι σε εκτέλεση των ανωτέρω διατάξεων εκδοθείσες κανονιστικές πράξεις, καθώς και λοιπές διατάξεις που αναφέρονται ρητά ή απορρέουν από τα οριζόμενα στα συμβατικά τεύχη της παρούσας καθώς και το σύνολο των διατάξεων του ασφαλιστικού, εργατικού, περιβαλλοντικού και φορολογικού δικαίου και γενικότερα κάθε διάταξη (Νόμος, Π.Δ., Υ.Α.) και ερμηνευτική εγκύκλιος που διέπει την ανάθεση και εκτέλεση του Έργου και της Σύμβασης Σύμπραξης, έστω και αν δεν αναφέρονται ρητά.

Άρθρο 20 Γενικές Διατάξεις

- 20.1** Η υποβολή Εκδήλωσης Ενδιαφέροντος συνεπάγεται και τεκμαίρει την πλήρη και ανεπιφύλακτη αποδοχή όλων των όρων και προϋποθέσεων της Πρόσκλησης.
- 20.2** Οι πληροφορίες που περιλαμβάνονται στην παρούσα Πρόσκληση Εκδήλωσης Ενδιαφέροντος και στα Παραρτήματά της έχουν συγκεντρωθεί με καλή πίστη με σκοπό να υποβοηθήσουν τους Ενδιαφερομένους να σχηματίσουν ίδια άποψη περί του Διαγωνισμού και του Έργου, ωστόσο δε θα πρέπει να θεωρηθούν ότι είναι ολοκληρωμένες και δεν έχουν επαληθευθεί ανεξάρτητα από την Αναθέτουσα Αρχή ή τους συμβούλους της. Καμία παράσταση γεγονότος, εγγυητική δήλωση ή δέσμευση, ρητή ή σιωπηρή, δε δίδεται ούτε πρόκειται να δοθεί σε σχέση με την ακρίβεια, την επάρκεια ή την πληρότητα του παρόντος εγγράφου. Σε κάθε περίπτωση, οι Ενδιαφερόμενοι θα πρέπει να διενεργήσουν οι ίδιοι, με δική τους αποκλειστική ευθύνη, έρευνα και ανάλυση των πραγματικών και νομικών δεδομένων που αφορούν στο αντικείμενο της υπό σύναψη Σύμβασης Σύμπραξης, με τη βοήθεια δικών τους οικονομικών, τεχνικών και νομικών συμβούλων.
- 20.3** Κανένα πρόσωπο δεν αποκτά έναντι της Αναθέτουσας Αρχής, των υπαλλήλων, στελεχών ή των συμβούλων της και των εν γένει προστηθέντων της οποιοδήποτε δικαίωμα ή αξίωση αποζημίωσης (ούτε ως προς τα έξοδα υποβολής του Φακέλου Εκδήλωσης Ενδιαφέροντος) ή άλλη αποκαταστατική ζημία αξίωση κατά της Αναθέτουσας Αρχής ως εκ της παραλαβής της Πρόσκλησης αυτής ή της συμμετοχής του στον Διαγωνισμό για οποιοδήποτε λόγο ή αιτία. Ο αποκλεισμός από τον Διαγωνισμό ή η μη επιτυχία στον Διαγωνισμό δεν αποτελεί βάση για

οποιοδήποτε δικαίωμα αποζημίωσης έναντι της Αναθέτουσας Αρχής ή/και των προαναφερθέντων προσώπων. Κάθε Ενδιαφερόμενος είναι υπεύθυνος για τις δαπάνες και τα κόστη που θα επωμιστεί ανταποκρινόμενος στην Πρόσκληση και για την προετοιμασία και υποβολή του Φακέλου Εκδήλωσης Ενδιαφέροντος. Ούτε η Αναθέτουσα Αρχή ούτε οι υπάλληλοι, τα στελέχη, οι σύμβουλοι και οι εν γένει προστιθέμενες αυτής δε φέρουν ευθύνη για οποιαδήποτε κόστη ή δαπάνες επωμισθεί ή άλλη ζημία που ήθελε υποστεί ο Ενδιαφερόμενος ή άλλος παραλήπτης της παρούσας Πρόσκλησης σε σχέση με τον Διαγωνισμό.

- 20.4** Η υποβολή εναλλακτικών προσφορών δεν επιτρέπεται. Εάν, τυχόν, υποβληθούν εναλλακτικές προτάσεις, δε θα ληφθούν υπόψη. Επίσης, δεν επιτρέπονται αντιπροσφορές ή τροποποίηση των προσφορών ή προτάσεις που μπορεί να εξομοιωθούν με αντιπροσφορά.
- 20.5** Η παρούσα Πρόσκληση Εκδήλωσης Ενδιαφέροντος δεν συνιστά σε καμία περίπτωση πρόταση για τη σύναψη σύμβασης.

Αθήνα 31-10- 2022

ΣΥΝΤΑΧΘΗΚΕ

Αγγελική Σερδενιώτη
Μηχανολόγος Μηχανικός
με βαθμό Α΄

ΕΛΕΓΧΘΗΚΕ

α/α
Η Προϊσταμένη του Τμήματος
Μελετών Κατασκευών Έργων
Αγροτικής Υποδομής

Σοφία Γεροδημητρού
Πολιτικός Μηχανικός με βαθμό
Α΄

ΘΕΩΡΗΘΗΚΕ
Ο ΠΡΟΪΣΤΑΜΕΝΟΣ ΤΗΣ
ΔΙΕΥΘΥΝΣΗΣ ΤΕΧΝΙΚΩΝ ΕΡΓΩΝ
ΚΑΙ ΑΓΡΟΤΙΚΩΝ ΥΠΟΔΟΜΩΝ

ΑΘΑΝΑΣΙΟΣ ΠΕΤΡΟΓΙΑΝΝΗΣ
Ηλεκτρολόγος Μηχανικός
με βαθμό Α΄

ΕΓΚΡΙΘΗΚΕ

με την με αρθ. πρωτ. 3329/322575/27-10-2022 Απόφαση του Υπουργού Αγροτικής Ανάπτυξης με ΑΔΑ: ΨΩ1Ν4653ΠΓ-ΜΧ8

ΕΡΓΟ:

**ΜΕΛΕΤΗ, ΚΑΤΑΣΚΕΥΗ, ΧΡΗΜΑΤΟΔΟΤΗΣΗ, ΣΥΝΤΗΡΗΣΗ ΚΑΙ ΛΕΙΤΟΥΡΓΙΑ
ΤΟΥ ΦΡΑΓΜΑΤΟΣ ΜΙΝΑΓΙΩΤΙΚΟΥ ΜΕΣΩ ΣΔΙΤ**

Α' ΦΑΣΗ ΔΙΑΓΩΝΙΣΜΟΥ

ΠΡΟΣΚΛΗΣΗ ΥΠΟΒΟΛΗΣ ΕΚΔΗΛΩΣΗΣ ΕΝΔΙΑΦΕΡΟΝΤΟΣ

ΠΑΡΑΡΤΗΜΑΤΑ

ΠΑΡΑΡΤΗΜΑ 1

ΤΕΧΝΙΚΑ ΧΑΡΑΚΤΗΡΙΣΤΙΚΑ ΤΟΥ ΕΡΓΟΥ

Σύντομη Περιγραφή του Έργου

Το Έργο αφορά στη μελέτη, χρηματοδότηση, κατασκευή, συντήρηση και λειτουργία του Φράγματος Μιναγιώτικου μέσω ΣΔΙΤ. Συνοπτικά στοιχεία για το Φράγμα Μιναγιώτικο αναγράφονται κατωτέρω:

ΤΕΧΝΙΚΑ ΚΑΙ ΛΕΙΤΟΥΡΓΙΚΑ ΣΤΟΙΧΕΙΑ ΤΟΥ ΕΡΓΟΥ

Το Έργο περιλαμβάνει το Φράγμα Μιναγιώτικο και το αρδευτικό δίκτυο που πρόκειται να αρδεύσουν έκταση 35.000 στρεμμάτων στο Δήμο Πύλου – Νέστορος της Π.Ε. Μεσσηνίας αλλά και να υδρεύσουν τους οικισμούς Λαχανάδας και Φοινικούντας του Δήμου Πύλου – Νέστορος και Μηλίτσας και Βλασαίικων του Δήμου Μεσσηνίας. Οι εργασίες χωροθετούνται στο Νοτιοδυτικό Τμήμα της Περιφέρειας Πελοποννήσου.

Το Φράγμα Μιναγιώτικο είναι αξονοσυμμετρικό φράγμα από σκληρό επίχωμα και προτείνεται να κατασκευαστεί 2 χλμ. περίπου δυτικά του οικισμού Βλασαίικα και σε απόσταση 5.5 χλμ. από τις εκβολές του οι οποίες χωροθετούνται 800μ. δυτικά του οικισμού της Φοινικούντας.

Το αρδευτικό δίκτυο θα εξυπηρετεί τις καλλιεργήσιμες εκτάσεις των πρώην Δημοτικών Διαμερισμάτων:

- Ευαγγελισμού, Φοινικούντας, Λαχανάδας και Φοινίκης της πρώην Δ.Ε. Μεθώνης,
- Πηδάσου, Χωματάδας, Καλλιθέας και Αμπελακίων της πρώην Δ.Ε. Πύλου, και
- Μηλίτσας της πρώην Δ.Ε. Αιπείας.

Στο Γράφημα που ακολουθεί απεικονίζεται η θέση του φράγματος και επισημαίνονται οι περιοχές που πρόκειται να αρδεύονται ανά Ζώνη Άρδευσης (1 έως 5).

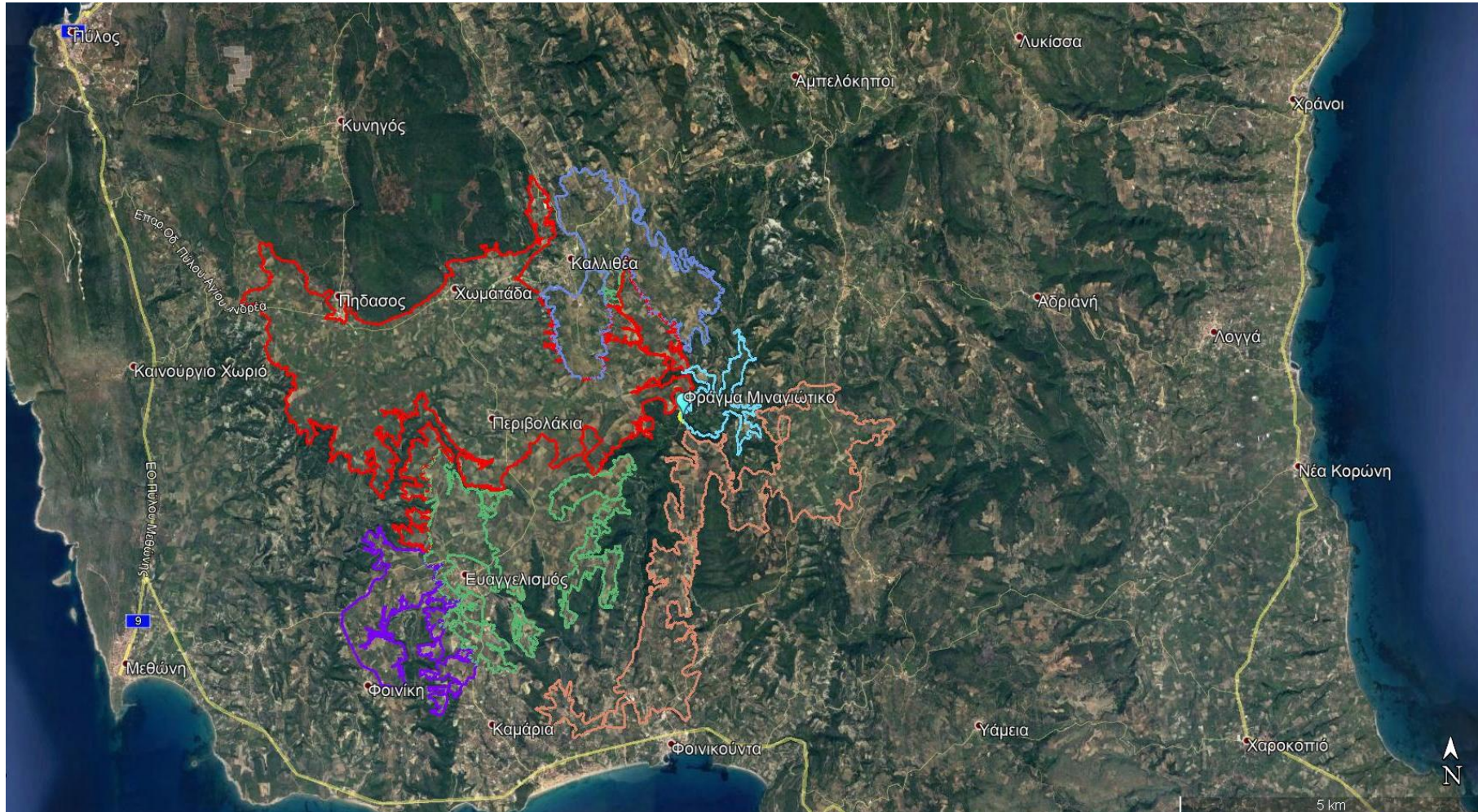

Γράφημα 1: Χωροθέτηση Φράγματος και Αρδευτικών Ζωνών (1 έως 5)

Α' Φάση Διαγωνισμού
Φράγμα Μιναγιώτικο μέσω ΣΔΙΤ

A. Μεγέθη του Έργου

Τα χαρακτηριστικά μεγέθη των υποδομών του Έργου συνοψίζονται κάτωθι:

Λεκάνη Απορροής

Εμβαδόν λεκάνης απορροής	28.9 km ²
Μέσο υψόμετρο λεκάνης απορροής	+249.00
Μέσο ετήσιο ύψος βροχής	760 mm
Μέση ετήσια απορροή	8,747,000 m ³

Ταμιευτήρας

Α.Σ.Υ. ταμιευτήρα (στάθμη στέψης υπερχειλιστή)	+122.00
Α.Σ.Π. (Ανώτατη Στάθμη Πλημμύρας)	+124.50
Κ.Σ.Υ. ταμιευτήρα (κατώφλι υδροληψίας)	+93.00
Ωφέλιμο ύψος νερού	29 m
Συνολικός όγκος ταμιευτήρα	10,959,007 m ³
Ωφέλιμος όγκος ταμιευτήρα	10,468,902 m ³
Εμβαδόν ταμιευτήρα στη στάθμη στέψης υπερχειλιστή	886,733 m ²

Φράγμα

Τύπος φράγματος	Σκληρό επίχωμα – Ισχνό RCC
Συνολικός όγκος επιχώματος	~290.000 m ³
Μέγιστο ύψος	55.5 m
Μήκος στέψης	225 m
Στάθμη στέψης	+127.40
Πλάτος στέψης	9.60m
Κλίσεις πρανών	ο:κ = 0.80:1
Επιφάνεια ανάντη μανδύα στεγανότητας	~5,300 m ²
Μήκος πλίνθου έδρασης ανάντη μανδύα	~250 m

Υπερχειλιστής

Τύπος υπερχειλιστή	Ενσωματωμένος ελεύθερος
Στάθμη στέψης υπερχειλιστή	+ 122.00 m
Μήκος στέψης υπερχειλιστή	24 m

Προσωρινά εκτροπή – εκκένωση – υδροληψία

Μήκος αγωγού προσωρινής εκτροπής	170 m
Διατομή αγωγού προσωρινής εκτροπής	Ορθογωνική 5.00 × 5.00 m
Διατομή αγωγού υδροληψίας– εκκένωσης	Χαλυβδοσωλήνας D900
Μήκος αγωγού υδροληψίας έως αντλιοστάσιο Α1	370 m
Διατομή αγωγού οικολογικής παροχής	Χαλυβδοσωλήνας D300

B. Περιγραφή του Έργου του Φράγματος

Ταμιευτήρας

Η πηγή τροφοδοσίας του ταμιευτήρα είναι οι φυσικές εισροές με τον ταμιευτήρα να τροφοδοτεί τις ανάγκες:

- Άρδευσης
- Ύδρευσης
- Περιβαλλοντικής διατήρησης

Α' Φάση Διαγωνισμού
Φράγμα Μιναγιώτικο μέσω ΣΔΙΤ

Ο συνολικός όγκος του ταμιευτήρα είναι περί τα 11 εκατ. κ.μ. (10,959,007 m³). Όσον αφορά τις ετήσιες εισροές διαστασιολόγησης λαμβάνονται τα 9.4 εκατ. κ.μ. (9,410,087 m³), που προέκυψαν μετά την ανάλυση υδατικών ισοζυγίων.

Προκειμένου να προσδιοριστούν οι ανάγκες ύδρευσης σε επίπεδο προμελέτης, έγινε ανάλυση με τα πληθυσμιακά κριτήρια του μόνιμου πληθυσμού, του τουριστικού δυναμικού και του κτηνοτροφικού δυναμικού. Έτσι προέκυψε ότι την παρούσα περίοδο οι υδρευτικές ανάγκες εκτιμώνται περί 390 χιλ. κ.μ. το έτος για το Δήμο Πύλου – Νέστορος και 33 χιλ. κ.μ. το έτος για το Δήμο Μεσσήνης. Λόγω του ότι η περιοχή εμφανίζει μεγάλη τουριστική ανάπτυξη σε περίοδο 50ετίας, εκτιμάται ότι οι υδρευτικές ανάγκες θα ανέρχονται σε 780 χιλ. κ.μ. το έτος.

Όσον αφορά την οικολογική παροχή επιλέχθηκε ίση με 933 χιλ. κ.μ. (933,120 m³) το έτος.

Όσον αφορά τις ανάγκες άρδευσης ανέρχονται περίπου σε 8 εκατ. κ.μ. το έτος.

Τέλος, η μέση ετήσια στερεοαπορροή για τη λεκάνη απορροής ρέματος υπολογίστηκε σε 194.24 t / km², που αντιστοιχεί σε όγκο φερτών υλών 230 χιλ. κ.μ. για την περίοδο λειτουργίας του έργου που είναι 50 έτη.

Με βάση τις Γεωτεχνικές και Γεωλογικές Μελέτες και Έρευνες, θεωρείται ότι οι υπόγειες διαφυγές από τον ταμιευτήρα είναι αμελητέες. Εντούτοις, δυσμενείς υδρολιθολογικές συνθήκες και κατά συνέπεια δυσμενείς συνθήκες στεγανότητας επικρατούν στα αντερείσματα του φράγματος που βρίσκονται σε επαφή με το πλέον κατάντη τμήμα της λεκάνης κατάκλυσης.

Φράγμα

Ο άξονας του φράγματος τοποθετήθηκε περί τα 90m κατάντη της συμβολής των δύο κλάδων του ρέματος Μιναγιώτικου, ώστε να:

α) συλλαμβάνεται στον ταμιευτήρα η παροχή και των δύο κλάδων, και να

β) μειώνεται κατά το δυνατό ο όγκος του αναχώματος.

Η Α.Σ.Υ. του ταμιευτήρα επιλέχθηκε να τοποθετηθεί στο υψόμετρο +122.00 και η στάθμη στέψης του φράγματος επιλέχθηκε στο υψόμετρο +127.00. Η στέψη του φράγματος διαμορφώνεται με συνολικό πλάτος 9.60m. Στο πλάτος αυτό περιλαμβάνεται οδόστρωμα πλάτος 6.50m με πεζοδρόμια και στηθαία ασφαλείας συνολικού πλάτους 3.10m.

Το σώμα του φράγματος προτείνεται να κατασκευαστεί από μείγμα τσιμέντου, αδρανών και νερού. Η ανάντη παρειά του σκληρού επιχώματος προτείνεται με κλίση ο : κ = 0.8 : 1.0 και στεγανοποιείται με πλάκα σκυροδέματος. Ο ανάντη μανδύας στεγανότητας κατασκευάζεται από οπλισμένο σκυρόδεμα C30/37 με λόγο N/T 0,48 και ελάχιστη περιεκτικότητα τσιμέντου $\geq 350 \text{ Kg/m}^3$ με οπλισμό S500, έχει πάχος 45cm και σκυροδετείται επί τόπου.

Τα μέτρα στεγάνωσης του φράγματος που αναλύονται στη συνέχεια, περιλαμβάνουν κουρτίνα τσιμεντενέσεων κάτω από την πλίνθο στην ανάντη παρειά.

Η επιφάνεια θεμελίωσης για τον τύπο του φράγματος, επιβάλλεται να έχει "κανονικό" γεωμετρικό σχήμα, χωρίς γωνίες και απότομες αλλαγές κλίσης. Στην προκειμένη περίπτωση του Φράγματος Μιναγιώτικο, η διαμόρφωση της επιφάνειας αυτής παρουσίασε σημαντικές δυσκολίες που σχετίζονται με τις μορφολογικές και γεωλογικές ιδιαιτερότητες που χαρακτηρίζουν - αρνητικά - την περιοχή, όπως αναφέρεται στα αντίστοιχα κεφάλαια της Μελέτης Θεμελίωσης και Στεγάνωσης.

Α' Φάση Διαγωνισμού
Φράγμα Μιναγιώτικο μέσω ΣΔΙΤ

Η εκσκαφή των σχηματισμών για τη διαμόρφωση της επιφάνειας θεμελίωσης ενός φράγματος, επιβάλλεται - για λόγους ευστάθειας των πρανών και ασφάλειας των εργαζομένων - να γίνεται από τα υψηλότερα προς τα χαμηλότερα τμήματα των αντερείσμάτων. Η εκσκαφή στην προκειμένη περίπτωση του Φράγματος Μιναγιώτικο, προβλέπεται να γίνει σε δύο (2) διακριτές φάσεις.

Οι σχηματισμοί του επιφανειακού εδαφικού μανδύα και οι - άμεσα - υποκείμενοι έντονα έως πλήρως αποσαθρωμένοι και κερματισμένοι / χαλαρωμένοι φλυσικοί σχηματισμοί, συνολικού πάχους της τάξης των 5.00 m, εκτιμάται ότι μπορεί να εκσκαφθούν σε ποσοστό 100% με τα συνήθη εκσκαπτικά μηχανήματα, χωρίς κάποια δυσκολία.

Οι υποκείμενοι υγιείς έως ελαφρά / μέτρια αποσαθρωμένοι και ελαφρά έως μέτρια κερματισμένοι φλυσικοί σχηματισμοί, εκτιμάται ότι μπορεί να εκσκαφθούν με τα συνήθη εκσκαπτικά μηχανήματα σε ποσοστό 70% και με τη χρήση σφύρας ή/και εκρηκτικών υλών κατά το υπόλοιπο 30%.

Τα υλικά που θα προέλθουν από την εκσκαφή για τη διαμόρφωση της επιφάνειας θεμελίωσης του Φράγματος, μπορεί να χρησιμοποιηθούν ως : α) υλικά επιχωμάτωσης της πλίνθου, ως β) αδρανή υλικά του σκληρού επιχώματος, επιλεκτικά μόνο τα κροκαλοπαγή C2 και οι ψαμμίτες και ως γ) υλικά κατασκευής του αναβαθμού ενίσχυσης της ευστάθειας του αριστερού αντερείσματος του φράγματος.

Υπερχειλιστής & Έργα καταστροφής ενέργειας

Ο υπερχειλιστής είναι μετωπικός και ενσωματωμένος στο Φράγμα. Προτείνεται να κατασκευαστεί από οπλισμένο σκυρόδεμα πλάτους 24.00m. Στην περιοχή της στέψης του Φράγματος προβλέπεται η κατασκευή ενδιάμεσου βάθρου προκειμένου να δημιουργηθεί γέφυρα δυο ανοιγμάτων και πλάτους 2 x 11.50 m. Στο πέρας του υπερχειλιστή προτείνεται η κατασκευή λεκάνης ηρεμίας τύπου III με μήκος 23.20m.

Έργα εκτροπής, εκκένωσης και υδροληψίας

Για την εκτροπή του ρέματος κατά την Περίοδο Κατασκευής προτείνεται η κατασκευή αγωγού εκτροπής στον οποίο θα κατασκευαστεί πύργος υδροληψίας. Ο αγωγός εκτροπής θα έχει εσωτερικές διαστάσεις πλάτος x ύψος = 5.00m x 5.00m.

Η εκκένωση του ταμιευτήρα πραγματοποιείται μέσω χαλυβδοσωλήνα D900, ο οποίος χρησιμοποιείται και για την υδροληψία. Το κατώφλι του αγωγού εκκένωσης - υδροληψίας βρίσκεται σε στάθμη +93.00, η οποία αποτελεί και την Κ.Σ.Λ. του ταμιευτήρα.

Ο αγωγός εκκένωσης - υδροληψίας καταλήγει στο κτήριο δικλείδων, διαστάσεων 9.00m x 10.90m. Ο αγωγός υδροληψίας διακλαδίζεται από τον αγωγό εκκένωσης εντός του κτηρίου δικλείδων.

Έργα στεγάνωσης

Η στάθμη της υπόγειας υδροφορίας στα αντερείσματα του φράγματος, βρίσκεται σε μεγάλα έως πολύ μεγάλα βάθη και χαμηλά έως πολύ χαμηλά υψόμετρα, ιδιαίτερα σε σχέση με το υψόμετρο της κοίτης του χειμάρρου και το υψόμετρο της Ανώτατης Στάθμης της Λίμνης (Α.Σ.Λ.). Η συνθήκη αυτή, βρίσκεται σε συμφωνία με τις διευρυμένες έως - κατά θέσεις και διαστήματα - καρστικοποιημένες δομικές / διαχωριστικές επιφάνειες των σχηματισμών καθώς και την ολική απώλεια του νερού που καταγράφηκε κατά τη διάτρηση ορισμένων ερευνητικών γεωτρήσεων. Αξιοσημείωτο και δυσμενές είναι το γεγονός, ότι στην περιοχή καταγράφεται κίνηση του υπόγειου νερού από την κοίτη του χειμάρρου προς τα αντερείσματα, ήτοι κίνηση αντίστροφη της κανονικής. Η δυσμενής αυτή συνθήκη, οφείλεται στις μορφολογικές και γεωλογικές ιδιαιτερότητες που υπάρχουν στην περιοχή.

Γ. Περιγραφή του Αρδευτικού Δικτύου

Η συνολικά καθαρή αρδευόμενη έκταση ανέρχεται σε 35.000 στρ. – το μεικτό εμβαδόν της οποίας ανέρχεται σε 36.250 στρέμματα εκ των οποίων τα 540 στρ. συνιστούν το οδικό δίκτυο και τα 710 στρ. από δασικές εκτάσεις και ρέματα – ενώ υπάρχουν επίσης τα έργα προσαγωγής, οι απαιτούμενες δεξαμενές αναρρύθμισης (συνολικά τέσσερις, μία στην κεφαλή κάθε ζώνης) και τα αντλιοστάσια.

Οι καλλιεργήσιμες εκτάσεις προς άρδευση οροθετούνται προς βορρά από τις εκτάσεις άνωθεν της Επαρχιακής οδού Πύλου – Άγιου Ανδρέα, προς δυτικά από οδό σύνδεσης οικισμών Φοινίκης και Πηδάσου μέσω Ρίπαινας, ανατολικά από την οδό που συνδέει την Φοινικούντα με τον Οικισμό Μηλίτσας από τους πρόποδες υψιστάμενων λόφων, και νότια, από την Επαρχιακή Οδό Μεθώνης – Φαλάνθης. Στις αρδευόμενες εκτάσεις περιλαμβάνονται και εκτάσεις εκατέρωθεν των περιγραφόμενων ορίων σε σημεία που μπορούν να εξυπηρετηθούν από το γεωμορφολογικό ανάγλυφο. Αυτό έχει σαν αποτέλεσμα τα όρια της αρδευόμενης έκτασης να μεταφερθούν βόρεια της Επαρχιακής οδού Μεθώνης – Φαλάνθης. Τα παραπάνω δεδομένα αναλύονται περαιτέρω στη Γεωργοτεχνική Μελέτη.

Το μορφολογικό ανάγλυφο της περιοχής άρδευσης είναι σύνθετο και χαρακτηρίζεται από έντονο διαμελισμό και δημιουργεί μια δυσκολία στη διάταξη των αγωγών του αρδευτικού δικτύου.

Η μορφολογία της ευρύτερης περιοχής μελέτης χαρακτηρίζεται ως πεδινή μέχρι ημιπεδινή και υπάγεται κυρίως στην χαμηλή ζώνη με υψόμετρο που δεν υπερβαίνει τα 150m (Μ.Ο.). Σημαντικό τμήμα της περιοχής είναι σε μεγαλύτερο υψόμετρο από τη μελλοντική θέση λειτουργίας του σημείου Υδροληψίας. Η έκταση καλλιεργείται κυρίως με ελιές, με κηπευτικά υπαίθρου και θερμοκηπίου.

Σχετικά με τις αρδευτικές ανάγκες γίνονται οι ακόλουθες επισημάνσεις:

- Οι καλλιέργειες των κηπευτικών έχουν μεγάλο χρονικό διάστημα του έτους ανάγκες σε άρδευση.
- Οι καλλιέργειες θερμοκηπίων και ιδιαίτερα υδροπονικών απαιτούν την καθημερινή διαθεσιμότητα σε νερό.
- Η καλλιέργεια της ελιάς παρουσιάζει κρίσιμες περιόδους στις οποίες απαιτείται η χορήγηση νερού χωρίς να είναι απαραίτητη η καθημερινή χορήγηση αυτού.
- Η περιοχή παρουσιάζει ανομοιογένεια ως προς τη σύνθεση των καλλιεργειών.

Σύμφωνα με τη Γεωργοτεχνική Μελέτη:

- Η παροχή των υδροληψιών προτείνεται να είναι 6 lt/sec, η πίεση κατάντη της υδροληψίας προτείνεται να είναι 2.5 bar και οι υδροληψίες θα είναι μονού στομίου με περιοριστή πίεσης και παροχής. Στην είσοδο της υδροληψίας λαμβάνεται πίεση 3.5 bar.
- Προτείνεται από τη Μελέτη η εγκατάσταση υδροληψιών ηλεκτρονικού τύπου.
- Η λειτουργία του δικτύου ορίζεται σε 18 ώρες ημερησίως. Δεδομένου ότι κατά τις μεσημβρινές ώρες γίνεται συνήθως παύση της άρδευσης, λαμβάνεται χρόνος πραγματικής λειτουργίας το 16ωρο ημερησίως.
- Προτείνεται η εφαρμογή της στάγδην άρδευσης ως προτεινόμενο σύστημα άρδευσης. Η στάγδην άρδευση εφαρμόζεται σε μέρος του εδάφους και συγκεκριμένα στην περιοχή του ριζικού συστήματος του φυτού. Η παροχή νερού από τους σταλακτήρες είναι πολύ μικρή, 2 – 4 λίτρα την ώρα, με αποτέλεσμα όλο το νερό να διηθείται από το έδαφος και να μην απορρέει επιφανειακά. Αυτό έχει σαν αποτέλεσμα την εξοικονόμηση ενέργειας, την εξοικονόμηση νερού, τον περιορισμό των ζιζανίων, τη

Α' Φάση Διαγωνισμού
 Φράγμα Μιναγιώτικο μέσω ΣΔΙΤ

μείωση του κινδύνου εμφάνισης ασθενειών και φυσικά τη δυνατότητα εφαρμογής σε ανώμαλη τοπογραφία και σε επικλινή εδάφη. Μειονέκτημα της μεθόδου αυτής αποτελεί το αυξημένο κόστος της πρώτης εγκατάστασης και η ανάγκη ελέγχου των φίλτρων και σταλακτήρων για την εξασφάλιση καλής λειτουργίας του συστήματος.

Συνοψίζοντας τα γεωργοτεχνικά κριτήρια προκύπτει ο παρακάτω πίνακας:

α/α	Κριτήριο	Μονάδα	Ποσότητα
1	Συνολική καθαρή έκταση προς άρδευση	στρ.	35,000
2	Συνολικές αρδευτικές ανάγκες με απώλειες	m ³ /στρ.	246.66
3	Ειδική παροχή κρίσιμου μήνα Ιουλίου για 16ωρη λειτουργία	lt/sec/στρ.	0.040
4	Συνολική ζήτηση Ιουλίου για 16ωρη λειτουργία	m ³ /στρ.	1.41
5	Σύστημα άρδευσης		Στάγδην
6	Μέγιστη ημερήσια διάρκεια άρδευσης	hr	16
7	Μέγεθος αρδευτικής μονάδας	στρ.	36
8	Τρόπος λειτουργίας του δικτύου		Ελεύθερη Ζήτηση
9	Παροχή υδροληψίας	lt/sec	6.0
10	Αριθμός στομιών υδροληψίας	τεμ.	1
11	Πίεση υδροληψίας κατόντη υδροστομίου	m	25
12	Βαθμός ελευθερίας 16ωρου		4.15
13	Απώλειες υδροληψίας (και μονάδας ελέγχου)	m	10

Πίνακας 1 : Γεωργοτεχνικά Κριτήρια

Οι διατάξεις των αγωγών μεταφοράς νερού από το Φράγμα Μιναγιώτικο και των αρδευτικών δικτύων οι οποίες διαμορφώνονται στο πλαίσιο της Μελέτης προβλέπουν τη δημιουργία πέντε (5) ανεξάρτητων ζωνών άρδευσης και την κατασκευή τριών (3) αντλιοστασίων και τεσσάρων (4) αναρρυθμιστικών δεξαμενών για την υδροδότηση του συνόλου του αρδευτικού δικτύου.

Οι πέντε (5) ανεξάρτητες Ζώνες συνοψίζονται ως εξής:

Ζώνη	Συνολικό Εμβαδόν (στρ.)	Δρόμοι (στρ.)	Δάση – Ρέματα (στρ.)	Εμβαδόν καθαρής αρδευόμενης έκτασης (στρ.)		
Ζώνη 1 (βορειότερη)	19,600	290	500	18,810		
Ζώνη 2 (Βορειοανατολική)			4,200	60	35	4,105
Ζώνη 3 (κεντρική)		2,700	40	0		2,660

Α' Φάση Διαγωνισμού
Φράγμα Μιναγιώτικο μέσω ΣΔΙΤ

Ζώνη 4 (δυτική)	3,050	50	15	2,985
Ζώνη 5 (νότια, νοτιοανατολική)	6,700	100	160	6,440
Σύνολα	36,250	540	710	35,000

Πίνακας 2 : Εμβαδόν αρδευόμενων εκτάσεων

Το αρδευτικό δίκτυο προτείνεται να κατασκευαστεί από χαλυβδοσωλήνες και από σωλήνες πολυαιθυλενίου. Οι αγωγοί των αρδευτικών δικτύων για εσωτερικές διαμέτρους D350 ή μεγαλύτερες κατασκευάζονται από χαλυβδοσωλήνες St 37.2 κατά DIN 17100 με εξωτερική μόνωση με λιθανθρακόπισσα ή πολυαιθυλένιο και εσωτερική μόνωση με εποξειδική ρητίνη.

Για μικρότερες διαμέτρους οι αγωγοί κατασκευάζονται από σωλήνες πολυαιθυλενίου υψηλής πυκνότητας 3ης γενιάς PE 100. Επιλέγονται σωλήνες κλάσης πίεσης 12.5 bar για το σύνολο του δικτύου. Στην περίπτωση που η αντοχή των σωλήνων θα ήταν οριακή σε σημαντικά τμήματα του δικτύου, προτείνονται σωλήνες ονομαστικής πίεσης 16 bar.

Συνοπτικά τα κυριότερα στοιχεία του δικτύου παρουσιάζονται στη συνέχεια:

Αγωγοί Μεταφοράς από χαλυβδοσωλήνες	
Διάμετρος	Μήκος (m)
DN350	1,885
DN400	2,953
DN450	6,623
DN550	68
DN700	5,371
DN900	370
Αγωγοί Δικτύου από χαλυβδοσωλήνες	
Ζώνη 1	
DN350	3,413
DN450	485
DN500	969
DN550	1,745
DN600	539
Ζώνη 2	
DN350	967
DN450	20
DN500	422
DN550	310
DN700	1,543

Α' Φάση Διαγωνισμού
Φράγμα Μιναγιώτικο μέσω ΣΔΙΤ

DN800	435
Ζώνη 3	
DN350	2,507
DN450	68
DN500	833
DN550	2,754
Ζώνη 4	
DN350	3,381
DN400	258
DN450	508
DN550	19
DN700	1,219
Ζώνη 5 (χαμηλή)	
DN350	3,723
DN400	570
DN450	2,139
DN500	427
DN600	2,738
Ζώνη 5 (υψηλή)	
DN350	1,978
DN400	1,300
DN550	1,276
DN600	823
DN800	764
Αγωγοί Δικτύου από σωλήνες πολυαιθυλενίου	
Ζώνη 1, 2, 3	
D110 / 12.5 bar	14,733
D125 / 12.5 bar	8,187
D140 / 12.5 bar	1,942
D160 / 12.5 bar	9,861
D180 / 12.5 bar	3,350
D200 / 12.5 bar	3,704
D225 / 12.5 bar	6,150

Α' Φάση Διαγωνισμού
 Φράγμα Μιναγιώτικο μέσω ΣΔΙΤ

D250 / 12.5 bar	8,150
D280 / 12.5 bar	976
D315 / 12.5 bar	855
Ζώνη 4, 5	
D110 / 16 bar	17,717
D125 / 16 bar	10,771
D140 / 16 bar	551
D160 / 16 bar	11,109
D180 / 16 bar	3,498
D200 / 16 bar	3,151
D225 / 16 bar	3,171
D250 / 16 bar	7,731
D280 / 16 bar	1,616

Πίνακας 3: Κυριότερα Στοιχεία Δικτύου

Η υδροληψία θα προστατεύεται από κυλινδρικό φρεάτιο εσωτερικής διαμέτρου 1.20m από οπλισμένο σκυρόδεμα.

Κάθε υδροστόμιο θα λειτουργεί με ηλεκτρονική κάρτα αυτόματης χρέωσης της κατανάλωσης, δηλ. η κάρτα θα ανοίγει τη βαλβίδα της παροχής και θα αφαιρούνται από αυτήν μονάδες ανάλογα με την κατανάλωση.

Η φόρτιση της κάρτας θα γίνεται με το αντίτιμο που θα καταβάλλει ο καταναλωτής.

Η συσκευή υποδοχής της κάρτας στο υδροστόμιο θα διαθέτει οθόνη στην οποία θα αναγράφονται οι μονάδες που υπολείπονται στην κάρτα.

Για τον έλεγχο της λειτουργίας των δικλιδων ελέγχου των κλάδων των δικτύων, των υδροληψιών άρδευσης, καθώς και των αντλιοστασίων, πρόκειται να εγκατασταθεί κεντρικό σύστημα διαχείρισης μέσω του οποίου θα γίνεται ο απομακρυσμένος έλεγχος ενός δικτύου κεραιών και αναμεταδοτών για την έναρξη και παύση της λειτουργίας των ως άνω στοιχείων μέσω ασύρματης επικοινωνίας. Το σύστημα λαμβάνει υπόψη τους διάφορους παράγοντες (όπως την υγρασία του εδάφους ή τις μετεωρολογικές προγνώσεις), ώστε να ενημερώνει σε καθημερινή βάση για το αν θα πρέπει ή όχι να γίνει πότισμα. Έτσι, καταφέρνει να μειώσει την κατανάλωση νερού μέχρι και 40%, ενώ παράλληλα αυξάνει και την παραγωγή.

Το λογισμικό «συμβουλευεται» επίσης ένα ηλεκτρονικό αρχείο που περιέχει στοιχεία για τη συγκεκριμένη καλλιέργεια όπου είναι εγκατεστημένο το σύστημα. Τα στοιχεία αυτά έχουν να κάνουν με το πόσο νερό χρειάζεται η εν λόγω καλλιέργεια στις διάφορες φάσεις ανάπτυξής της, αφού οι ανάγκες σε άρδευση μεταβάλλονται ανάλογα με την ηλικία των φυτών.

Σημειώνεται ότι σύμφωνα με τις διατάξεις του άρθρου 11 ν. 4014/2011 (ΦΕΚ Α'209) και της Υπουργικής Απόφασης του Υπουργού Περιβάλλοντος, Ενέργειας και Κλιματικής Αλλαγής με αρ. 167563/ΕΥΠΕ/15.04.2013 (ΦΕΚ Β'964/19.04.2013) θα υποβληθεί Φάκελος Συμμόρφωσης ώστε να συνάδουν τα γεωμετρικά μεγέθη του Φράγματος που αναγράφονται στην ΑΕΠΟ του Έργου (στοιχεία από Προμελέτη) με εκείνα που περιλαμβάνονται στην παρούσα Πρόσκληση Υποβολής Εκδήλωσης

Α' Φάση Διαγωνισμού
Φράγμα Μιναγιώτικο μέσω ΣΔΙΤ

Ενδιαφέροντος (στοιχεία από Οριστική Μελέτη). Ο Φάκελος Συμμόρφωσης θα επισυναφθεί στο Δελτίο Ωρίμανσης με την κατάθεσή του.

Α' Φάση Διαγωνισμού
Φράγμα Μιναγιώτικο μέσω ΣΔΙΤ

ΠΑΡΑΡΤΗΜΑ 2

ΥΠΟΔΕΙΓΜΑ ΕΠΙΣΤΟΛΗΣ ΕΚΔΗΛΩΣΗΣ ΕΝΔΙΑΦΕΡΟΝΤΟΣ

(σύμφωνα με την παρ. 9.2.1 της Πρόσκλησης)

Προς
Υπουργείο Αγροτικής Ανάπτυξης και Τροφίμων
Γενική Γραμματεία Ενωσιακών Πόρων και Υποδομών
Γενική Διεύθυνση Αγροτικής Ανάπτυξης
Διεύθυνση Τεχνικών Έργων και Αγροτικών Υποδομών
Δεστούνη 2 & Αχαρνών 381,
104 32 Αθήνα

Αγαπητοί κύριοι / Αγαπητές κυρίες

[Σε περίπτωση νομικού προσώπου, θα πρέπει να δηλωθούν τα ακόλουθα στην Επιστολή Εκδήλωσης Ενδιαφέροντος:]

1. Ο κάτωθι υπογράφων [●] (πλήρες όνομα), ενεργώντας υπό την ιδιότητα του νόμιμου εκπροσώπου του νομικού προσώπου με την επωνυμία [●] (πλήρης εμπορική επωνυμία), (ή δεόντως εξουσιοδοτημένος προς τούτο από το νομικό πρόσωπο με την εμπορική επωνυμία [●]), που έχει την καταστατική του έδρα στην [●] (διεύθυνση, χώρα) δηλώνω ότι το ως άνω νομικό πρόσωπο («ο Υποψήφιος») ενδιαφέρεται να συμμετάσχει στο Διαγωνισμό για την ανάθεση Σύμβασης Σύμπραξης για το έργο «Μελέτη, Κατασκευή, Χρηματοδότηση, Συντήρηση και Λειτουργία του Φράγματος Μιναγιώτικο μέσω ΣΔΙΤ» και υποβάλλει με το παρόν Εκδήλωση Ενδιαφέροντος, σύμφωνα με τους όρους της σχετικής Πρόσκλησης.

[Σε περίπτωση φυσικού προσώπου, θα πρέπει να δηλωθούν τα ακόλουθα στην Επιστολή Εκδήλωσης Ενδιαφέροντος:]

1. Ο/Η κάτωθι υπογράφων/-ουσα (όνομα και επώνυμο), του (πλήρες όνομα πατέρα) και της (πλήρες όνομα μητέρας), κάτοχος του (χώρα) διαβατηρίου ή ταυτότητας, με αριθμό, που εκδόθηκε από (η αρχή που εξέδωσε το διαβατήριο/ταυτότητα), στις (ημερομηνία έκδοσης του διαβατηρίου/ταυτότητας), (χώρα) πολίτης, γεννημένος στην (τόπος γέννησης, πόλη και χώρα) στις (ημερομηνία γέννησης), κάτοικος (χώρα - πόλη - οδός - ταχυδρομικός κώδικας) («ο Υποψήφιος»), δηλώνω ότι ενδιαφέρομαι να συμμετάσχω στο Διαγωνισμό για την ανάθεση Σύμβασης Σύμπραξης για το έργο «Μελέτη, Κατασκευή, Χρηματοδότηση, Συντήρηση και Λειτουργία του Φράγματος Μιναγιώτικο μέσω ΣΔΙΤ» και υποβάλλω με το παρόν Εκδήλωση Ενδιαφέροντος, σύμφωνα με τους όρους της σχετικής Πρόσκλησης.

[Εφόσον πρόκειται για Ένωση Προσώπων, θα πρέπει να δηλώνονται τα εξής στην Επιστολή Εκδήλωσης Ενδιαφέροντος:]

1. Οι κάτωθι υπογράφωντες [●] (πλήρη ονόματα), ενεργώντας υπό την ιδιότητά μας ως νομίμων εκπροσώπων των νομικών προσώπων με τις επωνυμίες [●] (πλήρεις εμπορικές επωνυμίες), (ή ως δεόντως εξουσιοδοτημένοι προς τούτο από τα νομικά πρόσωπα με τις εμπορικές επωνυμίες [●]), που έχουν τις καταστατικές τους έδρες [●] (διεύθυνση, χώρα), δηλώνουμε ότι τα προαναφερθέντα νομικά πρόσωπα ενδιαφέρονται να συμμετάσχουν από κοινού στο Διαγωνισμό για την ανάθεση Σύμβασης Σύμπραξης για το

Α' Φάση Διαγωνισμού
Φράγμα Μιναγιώτικο μέσω ΣΔΙΤ

έργο «Μελέτη, Κατασκευή, Χρηματοδότηση, Συντήρηση και Λειτουργία του Φράγματος Μιναγιώτικου μέσω ΣΔΙΤ» και, έχοντας συστήσει μια Ένωση Προσώπων προς τούτο («ο Υποψήφιος»), υποβάλλουμε με το παρόν Εκδήλωση Ενδιαφέροντος σύμφωνα με τους όρους της σχετικής Πρόσκλησης.

Η

1. Ο κάτωθι υπογράφων [●] (πλήρες όνομα), ενεργώντας υπό την ιδιότητά μου ως κοινός εκπρόσωπος, δεόντως εξουσιοδοτημένος προς τούτο, των νομικών προσώπων που αναφέρονται κατωτέρω, δηλώνω ότι τα προαναφερθέντα νομικά πρόσωπα ενδιαφέρονται να συμμετάσχουν από κοινού στο Διαγωνισμό για την ανάθεση Σύμβασης Σύμπραξης για το έργο «Μελέτη, Κατασκευή, Χρηματοδότηση, Συντήρηση και Λειτουργία του Φράγματος Μιναγιώτικου μέσω ΣΔΙΤ» και, έχοντας συστήσει μια Ένωση Προσώπων προς τούτο («ο Υποψήφιος»), υποβάλλουν με το παρόν Εκδήλωση Ενδιαφέροντος σύμφωνα με τους όρους της σχετικής Πρόσκλησης.

Τα κάτωθι αναφερόμενα πρόσωπα έχουν συστήσει μια ένωση προσώπων ως ακολούθως:

i) Μέλη της ένωσης προσώπων:

α) [●] (εμπορική επωνυμία), συσταθείσα σύμφωνα με το δίκαιο [●], με καταστατική έδρα [●] (χώρα, πόλη, οδός, ταχυδρομικός κώδικας), η οποία κατέχει το [●] % (μερίδα συμμετοχής στην Ένωση Προσώπων).

β) [●] (εμπορική επωνυμία), συσταθείσα σύμφωνα με το δίκαιο [●], με καταστατική έδρα [●] (χώρα, πόλη, οδός, ταχυδρομικός κώδικας), η οποία κατέχει το [●] % (μερίδα συμμετοχής στην Ένωση Προσώπων).

γ) [●] (εμπορική επωνυμία), συσταθείσα σύμφωνα με το δίκαιο [●], με καταστατική έδρα [●] (χώρα, πόλη, οδός, ταχυδρομικός κώδικας), η οποία κατέχει το [●] % (μερίδα συμμετοχής στην Ένωση Προσώπων).

Σύνολο: 100%

ii) Όλα τα ως άνω νομικά ή/και φυσικά πρόσωπα (μέλη της ένωσης προσώπων) συμφωνούν να καταστούν υπεύθυνα από κοινού και εις ολόκληρον απέναντι στην Αναθέτουσα Αρχή για τη συμμόρφωσή τους με τους όρους της Πρόσκλησης και της Διαγωνιστικής Διαδικασίας.

(Συμπληρώνεται σε περίπτωση επίκλησης πόρων Τρίτων Φορέων)

2. Για τις ανάγκες του Διαγωνισμού και την εκτέλεση της Σύμβασης Σύμπραξης δηλώνω/ουμε ότι οι παρακάτω οικονομικοί φορείς θα παρέχουν ικανότητες και πόρους προς τον Υποψήφιο ή σε μέλος αυτού, σχετικά με ικανότητες που απαιτεί η Πρόσκληση, ως εξής:

Αποδέκτης των πόρων (Υποψήφιος ή μέλος του)	Επωνυμία Τρίτου Φορέα	Είδος Ικανοτήτων (με μνεία § της Πρόσκλησης)

3. Για τις ανάγκες του Διαγωνισμού και την εκτέλεση της Σύμβασης Σύμπραξης δηλώνω/ουμε ότι οι παρακάτω οικονομικοί φορείς ορίζεται ότι θα ενεργήσουν ως ο Κατασκευαστής του Έργου:

Α' Φάση Διαγωνισμού
Φράγμα Μιναγιώτικο μέσω ΣΔΙΤ

	ΕΠΩΝΥΜΙΑ	% Συμμετοχής
ΚΑΤΑΣΚΕΥΑΣΤΗΣ		

4. Για τις ανάγκες του Διαγωνισμού και την εκτέλεση της Σύμβασης Σύμπραξης δηλώνω/ουμε ότι οι παρακάτω οικονομικοί φορείς ορίζεται ότι θα ενεργήσουν ως ο Μελετητής του Έργου:

	ΕΠΩΝΥΜΙΑ	Κατηγορία Μελέτης
ΜΕΛΕΤΗΤΗΣ		

5. Για τις ανάγκες του Διαγωνισμού και την εκτέλεση της Σύμβασης Σύμπραξης δηλώνω/ουμε ότι οι παρακάτω οικονομικοί φορείς ορίζεται ότι θα ενεργήσουν ως ο Διαχειριστής του Έργου:

	ΕΠΩΝΥΜΙΑ	
<i>Διαχειριστής</i>	
	
	
	

Τα πλήρη λεπτομερή στοιχεία της μετοχικής σύνθεσης ενός εκάστου εκ των μελών της Ένωσης Προσώπων/τρίτων οικονομικών φορέων παρεχόντων ικανότητες (και εφ' όσον οι Κατασκευαστής/Μελετητής/Διαχειριστής δεν είναι μέλη της Υποψήφιας Ένωσης Προσώπων και αυτών) είναι:

(Έκαστος εκ των ανωτέρω πρέπει επίσης να συμπεριλάβει ταυτοποίηση των φυσικών προσώπων, τα οποία

Α' Φάση Διαγωνισμού
Φράγμα Μιναγιώτικο μέσω ΣΔΙΤ

είναι οι απώτεροι και απώτατοι πραγματικού δικαιούχοι των νομικών προσώπων όντας είτε μέτοχοι των ανωτέρω, είτε μέτοχοι των μετόχων των ανωτέρω)

Ή

(σε περίπτωση εισηγμένης εταιρείας)

Η εταιρεία με την επωνυμίαείναι εισηγμένη στο Χρηματιστήριο όπως αυτό προκύπτει από την επισυναπτόμενη στην παρούσα βεβαίωση του εν λόγω Χρηματιστηρίου.....

7. Οι συμμετοχές μιας εκάστης των μελών της Ένωσης Προσώπων σε άλλες εταιρείες έχουν ως ακολούθως:

(α)

.....
.....
.....
.....
.....

8. Η Εκδήλωση Ενδιαφέροντός μας συνοδεύεται από όλα τα απαραίτητα στοιχεία και δικαιολογητικά για τη συμμετοχή στη Διαγωνιστική Διαδικασία, όπως ορίζεται στο Άρθρο 9 της Πρόσκλησης, η οποία εκδόθηκε από την Αναθέτουσα Αρχή.

9. Σε περίπτωση που ο ανωτέρω Υποψήφιος αναδειχθεί Προσωρινός Ανάδοχος και κληθεί να υπογράψει τη Σύμβαση Σύμπραξης για την εκτέλεση του Έργου «Μελέτη, Κατασκευή, Χρηματοδότηση, Συντήρηση και Λειτουργία του Φράγματος Μιναγιώτικο μέσω ΣΔΙΤ», δεσμεύεται να χρηματοδοτήσει το Έργο με δανειακά ή/και ίδια κεφάλαια, το ύψος των οποίων θα καλύπτει το σύνολο των απαιτήσεων του Έργου.

Εγώ/ Εμείς διορίζουμε τον Κο/Κα [●] (πλήρες όνομα), κάτοικο [●] (πλήρης διεύθυνση), με τον αριθμό τηλεφώνου [●] (σταθερό τηλέφωνο επικοινωνίας) και τη διεύθυνση ηλεκτρονικού ταχυδρομείου [●], ως αντίκλητο και εκπρόσωπο επικοινωνίας (Αντίκλητος), με τον οποίο η Αναθέτουσα Αρχή και οι Σύμβουλοι της δύνανται να επικοινωνούν εντός των πλαισίων της αντίστοιχης Διαγωνιστικής Διαδικασίας.

Οι όροι που χρησιμοποιούνται εδώ με κεφαλαίο αρχικό γράμμα, έχουν την έννοια που τους αποδίδεται στη σχετική από ΗΗ.ΜΜ.2022 Πρόσκληση Εκδήλωσης Ενδιαφέροντος της Αναθέτουσας Αρχής.

_____ (τόπος), _____ (ημερομηνία)

[Υπογραφή (-ές)]

ΠΑΡΑΡΤΗΜΑ 3**ΕΠΙΚΛΗΣΗ ΠΟΡΩΝ - ΙΚΑΝΟΤΗΤΑΣ ΤΡΙΤΩΝ ΦΟΡΕΩΝ**

(σύμφωνα με τις παρ. 8.5 και 8.6 της Πρόσκλησης)

ΥΠΟΔΕΙΓΜΑ 1**ΕΠΙΚΛΗΣΗ ΤΗΣ ΟΙΚΟΝΟΜΙΚΗΣ ΚΑΙ ΧΡΗΜΑΤΟΠΙΣΤΩΤΙΚΗΣ ΙΚΑΝΟΤΗΤΑΣ ΤΡΙΤΩΝ**

(σύμφωνα με την παρ. 8.5 της Πρόσκλησης)

(Υπογράφεται σε τυποποιημένο έντυπο Υπεύθυνης Δήλωσης του ν. 1599/1986)

ΥΠΕΥΘΥΝΗ ΔΗΛΩΣΗ Ν. 1599/1986

Προς
Υπουργείο Αγροτικής Ανάπτυξης και Τροφίμων
Γενική Γραμματεία Ενωσιακών Πόρων και Υποδομών
Γενική Διεύθυνση Αγροτικής Ανάπτυξης
Διεύθυνση Τεχνικών Έργων και Αγροτικών Υποδομών
Δεστούνη 2 & Αχαρνών 381,
104 32 Αθήνα

Ο/η κάτωθι υπογράφων/-ουσα του (όνομα και επώνυμο πατρός) και της (όνομα και επώνυμο μητρός) κάτοχος του Διαβατηρίου/Δελτίου Ταυτότητας υπ' αριθμόν που εκδόθηκε από (η εκδούσα αρχή) την (ημερομηνία έκδοσης), υπήκοος, γεννηθείς/-είσα στ. (Τόπος γέννησης – Χώρα και Πόλη) την (Ημερομηνία γέννησης), κάτοικος (Χώρα-Πόλη-Οδός-Ταχυδρομικός Κώδικας), {και στην περίπτωση που το κάτωθι υπογράφων πρόσωπο είναι νόμιμος εκπρόσωπος εταιρίας}, ενεργώντας ως νόμιμος εκπρόσωπος της εταιρίας [στην περίπτωση που οι νόμιμοι εκπρόσωποι της εταιρίας είναι περισσότεροι του ενός, θα πρέπει να συμπληρωθούν τα στοιχεία όλων των εκπροσώπων που θα υπογράψουν], γνωρίζοντας τις κυρώσεις, που προβλέπονται από τις διατάξεις της παρ. 6 του άρθρου 22 του Ν. 1599/1986, με την παρούσα δηλώνω/-οιμε σε σχέση με την υποβολή εκ μέρους του (επωνυμία Ενδιαφερομένου) Φακέλου Εκδήλωσης Ενδιαφέροντος στο Διαγωνισμό για την ανάθεση Σύμβασης Σύμπραξης του έργου «Μελέτη, Κατασκευή, Χρηματοδότηση, Συντήρηση και Λειτουργία του Φράγματος Μιναγιώτικο μέσω ΣΔΙΤ», σύμφωνα με την σχετική Πρόσκληση, ότι:

(i) Η εταιρία (η επωνυμία της εταιρίας που θα παρέχει την οικονομική και χρηματοπιστωτική ικανότητα στον Ενδιαφερόμενο / σε μέλος της Ένωσης Προσώπων), την οποία εκπροσωπώ/-ούμε, δεσμεύεται να θέσει όλους τους αναγκαίους πόρους (οικονομικούς και χρηματοπιστωτικούς) στη διάθεση του (εταιρική επωνυμία του Ενδιαφερομένου / του μέλους Ένωσης Προσώπων), καθ' όλη τη διάρκεια του Διαγωνισμού και, στην περίπτωση που ήθελε αναδειχθεί Προσωρινός Ανάδοχος, στον Ι.Φ.Σ. για όλη τη διάρκεια της Σύμβασης Σύμπραξης (όπως ειδικότερα θα προβλέπεται σε αυτή).

Α' Φάση Διαγωνισμού
 Φράγμα Μιναγιώτικο μέσω ΣΔΙΤ

(ii) Η εταιρία (η επωνυμία της εταιρίας που θα παρέχει την οικονομική και χρηματοπιστωτική ικανότητα Ενδιαφερόμενο / σε μέλος της Ένωσης Προσώπων), την οποία εκπροσωπώ/-ούμε, θα υπέχει έναντι της Αναθέτουσας Αρχής από κοινού και εις ολόκληρον ευθύνη με τον ως άνω Ενδιαφερόμενο σε περίπτωση που δεν πληρούνται οι όροι που περιγράφονται στην παρούσα δήλωση ή/και στο Άρθρο 8 της Πρόσκλησης.

(iii) Η εταιρία (η επωνυμία της εταιρίας που θα παρέχει την οικονομική και χρηματοπιστωτική ικανότητα στον Ενδιαφερόμενο / σε μέλος της Ένωσης Προσώπων), την οποία εκπροσωπώ/-ούμε, δεν θα παράσχει κατά το ίδιο χρονικό διάστημα τους ίδιους πόρους και ικανότητες σε άλλον οικονομικό φορέα σχετιζόμενο με τον Διαγωνισμό ούτε μπορεί να χρησιμοποιήσει τους πόρους αυτούς η ίδια για τη συμμετοχή στον Διαγωνισμό.

(iv) Η εταιρία (η επωνυμία της εταιρίας που θα παρέχει την οικονομική και χρηματοπιστωτική ικανότητα στον Ενδιαφερόμενο / σε μέλος της Ένωσης Προσώπων) την οποία εκπροσωπώ/-ούμε, σε περίπτωση απώλειας ή δραστικού περιορισμού των ως άνω πόρων και ικανοτήτων για το χρονικό διάστημα της διάθεσης αυτών, δεσμεύεται να ειδοποιήσει αμελλητί την Αναθέτουσα Αρχή.

Οι όροι που χρησιμοποιούνται εδώ με κεφαλαίο αρχικό γράμμα, έχουν την έννοια που τους αποδίδεται στην σχετική από ΗΗ.ΜΜ.2022 Πρόσκληση Εκδήλωσης Ενδιαφέροντος της Αναθέτουσας Αρχής.

_____ (τόπος), _____ (ημερομηνία)

[Υπογραφή (-ές)]

Α' Φάση Διαγωνισμού
Φράγμα Μιναγιώτικο μέσω ΣΔΙΤ

ΥΠΟΔΕΙΓΜΑ 2

ΕΠΙΚΛΗΣΗ ΤΕΧΝΙΚΗΣ ΚΑΙ ΕΠΑΓΓΕΛΜΑΤΙΚΗΣ ΙΚΑΝΟΤΗΤΑΣ ΤΡΙΤΩΝ

(σύμφωνα με την παρ. 8.6 της Πρόσκλησης)

ΥΠΕΥΘΥΝΗ ΔΗΛΩΣΗ Ν. 1599/1986

(Υπογράφεται σε τυποποιημένο έντυπο Υπεύθυνης Δήλωσης του ν. 1599/1986)

Προς

Υπουργείο Αγροτικής Ανάπτυξης και Τροφίμων
Γενική Γραμματεία Ενωσιακών Πόρων και Υποδομών
Γενική Διεύθυνση Αγροτικής Ανάπτυξης
Διεύθυνση Τεχνικών Έργων και Αγροτικών Υποδομών
Δεστούνη 2 & Αχαρνών 381,
104 32 Αθήνα

Ο/η κάτωθι υπογράφων/-ουσα του (όνομα και επώνυμο πατρός) και της (όνομα και επώνυμο μητρός) , κάτοχος του Διαβατηρίου/Δελτίου Ταυτότητας υπ' αριθμόν που εκδόθηκε από (η εκδούσα αρχή), την (ημερομηνία έκδοσης), υπήκοος, γεννηθείς/-είσα στ..

..... (Τόπος γέννησης – Χώρα και Πόλη) την (Ημερομηνία γέννησης), κάτοικος (Χώρα-Πόλη-Οδός-Ταχυδρομικός Κώδικας), {και στην περίπτωση που το κάτωθι υπογράφων πρόσωπο είναι νόμιμος εκπρόσωπος εταιρίας}, ενεργώντας ως νόμιμος εκπρόσωπος της εταιρίας [στην περίπτωση που οι νόμιμοι εκπρόσωποι της εταιρίας είναι περισσότεροι του ενός, θα πρέπει να συμπληρωθούν τα στοιχεία όλων των εκπροσώπων που θα υπογράψουν], γνωρίζοντας τις κυρώσεις, που προβλέπονται από τις διατάξεις της παρ. 6 του άρθρου 22 του ν. 1599/1986, με την παρούσα δηλώνω/-ουμε σε σχέση με την υποβολή εκ μέρους του (επωνυμία Ενδιαφερομένου) Φακέλου Εκδήλωσης Ενδιαφέροντος στο Διαγωνισμό για την ανάθεση Σύμβασης Σύμπραξης του έργου «Μελέτη, Κατασκευή, Χρηματοδότηση, Συντήρηση και Λειτουργία του Φράγματος Μιναγιώτικου μέσω ΣΔΙΤ», σύμφωνα με την σχετική Πρόσκληση, ότι:

(i) Η εταιρία (η επωνυμία της εταιρίας που θα παρέχει την τεχνική και επαγγελματική ικανότητα στον Ενδιαφερόμενο / σε μέλος της ένωσης προσώπων), την οποία εκπροσωπώ/-ούμε, δεσμεύεται να συμμετέχει ενεργά, κατά περίπτωση και ανάλογα με την παρεχόμενη ικανότητα (όπως, ιδίως, η τεχνική και επαγγελματική ικανότητα του Κατασκευαστή, του Μελετητή ή του Διαχειριστή), στην υλοποίηση του Έργου, και ειδικότερα δεσμεύεται να θέσει όλους τους αναγκαίους πόρους (υλικούς και ανθρώπινους) και την απαραίτητη τεχνογνωσία και τεχνικά μέσα στη διάθεση του (εταιρική επωνυμία του Ενδιαφερομένου / του μέλους ένωσης προσώπων) για την υλοποίηση του αντικείμενου της Σύμβασης Σύμπραξης, μέσω της σύναψης σχετικής σύμβασης, καθ' όλη τη διάρκεια του Διαγωνισμού και, στην περίπτωση που ήθελε αναδειχθεί Προσωρινός Ανάδοχος, στον Ι.Φ.Σ., για όλη τη διάρκεια της Σύμβασης Σύμπραξης (όπως ειδικότερα θα προβλέπεται σε αυτή), μέσω της σύναψης σχετικής σύμβασης, όπως ορίζεται στην Πρόσκληση.

(ii) Η εταιρία (η επωνυμία της εταιρίας που θα παρέχει την τεχνική και επαγγελματική ικανότητα στον Ενδιαφερόμενο / σε μέλος της ένωσης προσώπων), θα υπέχει ευθύνη έναντι της

Α' Φάση Διαγωνισμού
Φράγμα Μιναγιώτικο μέσω ΣΔΙΤ

Αναθέτουσας Αρχής σε περίπτωση που δεν πληρούνται οι όροι που περιγράφονται στην παρούσα δήλωση ή/και στο Άρθρο 8 της Πρόσκλησης.

(iii) Η εταιρία (η επωνυμία της εταιρίας που θα παρέχει την τεχνική και επαγγελματική ικανότητα στον Ενδιαφερόμενο / σε μέλος της ένωσης προσώπων), την οποία εκπροσωπώ/-ούμε, δεν θα παράσχει κατά το ίδιο χρονικό διάστημα τους ίδιους πόρους και ικανότητες σε άλλον οικονομικό φορέα σχετιζόμενο με τον Διαγωνισμό ούτε μπορεί να χρησιμοποιήσει τους πόρους αυτούς ή ίδια για τη συμμετοχή στον Διαγωνισμό.

(iv) Η εταιρία (η επωνυμία της εταιρίας που θα παρέχει την τεχνική και επαγγελματική ικανότητα στον Ενδιαφερόμενο / σε μέλος της ένωσης προσώπων) την οποία εκπροσωπώ/-ούμε, σε περίπτωση απώλειας ή δραστικού περιορισμού των ως άνω πόρων και ικανοτήτων για το χρονικό διάστημα της διάθεσης αυτών, δεσμεύεται να ειδοποιήσει αμελλητί την Αναθέτουσα Αρχή.

Οι όροι που χρησιμοποιούνται εδώ με κεφαλαίο αρχικό γράμμα, έχουν την έννοια που τους αποδίδεται στην σχετική από ΗΗ.ΜΜ.2022 Πρόσκληση Εκδήλωσης Ενδιαφέροντος της Αναθέτουσας Αρχής.

_____ (τόπος), _____ (ημερομηνία)

[Υπογραφή (-ές)]

Α' Φάση Διαγωνισμού
Φράγμα Μιναγιώτικο μέσω ΣΔΙΤ

ΠΑΡΑΡΤΗΜΑ 4

ΜΗ ΔΗΜΟΣΙΕΥΣΗ ΟΙΚΟΝΟΜΙΚΩΝ ΚΑΤΑΣΤΑΣΕΩΝ (σύμφωνα με την παρ. 2.1.28 της Πρόσκλησης)

ΥΠΕΥΘΥΝΗ ΔΗΛΩΣΗ Ν. 1599/1986

(Υπογράφεται σε τυποποιημένο έντυπο Υπεύθυνης Δήλωσης του ν. 1599/1986)

Προς
Υπουργείο Αγροτικής Ανάπτυξης και Τροφίμων
Γενική Γραμματεία Ενωσιακών Πόρων και Υποδομών
Γενική Διεύθυνση Αγροτικής Ανάπτυξης
Διεύθυνση Τεχνικών Έργων και Αγροτικών Υποδομών
Δεστούνη 2 & Αχαρνών 381,
104 32 Αθήνα

Ο/η κάτωθι υπογράφων/-ουσα του (όνομα και επώνυμο πατρός) και της (όνομα και επώνυμο μητρός) , κάτοχος του Διαβατηρίου/Δελτίου Ταυτότητας υπ' αριθμόν που εκδόθηκε από (η εκδούσα αρχή), την (ημερομηνία έκδοσης), υπήκοος, γεννηθείς/-είσα στ. (Τόπος γέννησης – Χώρα και Πόλη) την (Ημερομηνία γέννησης), κάτοικος (Χώρα-Πόλη-Οδός-Ταχυδρομικός Κώδικας), {και στην περίπτωση που το κάτωθι υπογράφων πρόσωπο είναι νόμιμος εκπρόσωπος εταιρίας}, ενεργώντας ως νόμιμος εκπρόσωπος της εταιρίας [στην περίπτωση που οι νόμιμοι εκπρόσωποι της εταιρίας είναι περισσότεροι του ενός, θα πρέπει να συμπληρωθούν τα στοιχεία όλων των εκπροσώπων που θα υπογράψουν], γνωρίζοντας τις κυρώσεις, που προβλέπονται από τις διατάξεις της παρ. 6 του άρθρου 22 του Ν. 1599/1986, με την παρούσα δηλώνω/-οιμε σε σχέση με την υποβολή εκ μέρους του (επωνυμία Ενδιαφερομένου) Φακέλου Εκδήλωσης Ενδιαφέροντος στο Διαγωνισμό για την ανάθεση Σύμβασης Σύμπραξης για το έργο «Μελέτη, Κατασκευή, Χρηματοδότηση, Συντήρηση και Λειτουργία του Φράγματος Μιναγιώτικου μέσω ΣΔΙΤ», σύμφωνα με την σχετική Πρόσκληση, ότι:

Το εφαρμοστέο δίκαιο της (συγκεκριμένη αναφορά στο εν λόγω δίκαιο) σε σχέση με τις οικονομικές καταστάσεις του νομικού προσώπου (εταιρική επωνυμία) δεν απαιτεί τη δημοσίευση οικονομικών καταστάσεων του ως άνω νομικού προσώπου.

_____ (τόπος), _____ (ημερομηνία)

[Υπογραφή (-ές)]

Α' Φάση Διαγωνισμού
Φράγμα Μιναγιώτικο μέσω ΣΔΙΤ

ΠΑΡΑΡΤΗΜΑ 5

ΟΙΚΟΝΟΜΙΚΑ ΣΤΟΙΧΕΙΑ ΥΠΟΨΗΦΙΟΥ

(σύμφωνα με την παρ. 9.5.5 της Πρόσκλησης)

Ι. Σε περίπτωση προσφοράς που υποβάλλεται από Υποψήφιο που αποτελείται από ένα πρόσωπο συμπληρώνεται ο κατωτέρω πίνακας:

ΕΠΩΝΥΜΙΑ	ΠΟΣΟΣΤΟ ΣΥΜΜΕΤΟΧΗΣ	ΙΔΙΑ ΚΕΦΑΛΑΙΑ (για νομικό πρόσωπο)		ΚΑΘΑΡΗ ΠΡΟΣΩΠΙΚΗ ΠΕΡΙΟΥΣΙΑ (για φυσικό πρόσωπο)	ΣΥΝΟΛΙΚΑ ΚΕΦΑΛΑΙΑ (για fund)
		v*	X1	Υ	Z
[αναγράφεται η επωνυμία του Υποψήφιου]	100%	v*-1	X2		
		v*-2	X3		
			X [Μέσος Όρος (Μ.Ο.) Ιδίων Κεφαλαίων τριετίας του Υποψηφίου– Μ.Ο. X1, X2, X3]	[Ποσό έτους ν) (Υ)	[Ποσό έτους ν) (Z)

ΔΕ ΣΥΜΠΛΗΡΩΝΟΝΤΑΙ ΤΑ ΣΚΙΑΣΜΕΝΑ ΚΕΛΙΑ – ΣΥΜΠΛΗΡΩΝΟΝΤΑΙ ΚΑΤΑ ΠΕΡΙΠΤΩΣΗ ΤΑ ΚΕΛΙΑ ΣΗΜΕΙΩΜΕΝΑ ΜΕ Χ1, Χ2, Χ3 ή Υ ή Ζ ΚΑΙ ΤΑ ΠΑΡΑΓΩΓΑ ΤΟΥΣ

* όπου ν η πλέον πρόσφατη οικονομική χρήση (πρβλ. άρθ. 2.1.28, «Οικονομικές Καταστάσεις των Χρήσεων 2019, 2020 και 2021»)

Με ατομική μου ευθύνη και γνωρίζοντας τις κυρώσεις που προβλέπονται από τις διατάξεις της παρ. 6 του άρθ. 22 του ν.1599/1986, δηλώνω υπεύθυνα ότι τα αναφερόμενα στοιχεία στον παραπάνω πίνακα είναι ακριβή και αληθή.

Το παρόν Παράρτημα αποτελεί υπεύθυνη δήλωση, με τις συνέπειες του ν. 1599/1986, προς απόδειξη των αναφερομένων σε αυτό.

_____ (τόπος), _____ (ημερομηνία)

Α' Φάση Διαγωνισμού
Φράγμα Μιναγιώτικο μέσω ΣΔΙΤ

[Υπογραφή (-ές)]

Α' Φάση Διαγωνισμού
Φράγμα Μιναγιώτικο μέσω ΣΔΙΤ

II. Σε περίπτωση προσφοράς που υποβάλλεται από Υποψήφιο που είναι Ένωση Προσώπων που υποβάλλει κοινή προσφορά συμπληρώνονται οι κατωτέρω πίνακες**:

ΟΙΚΟΝΟΜΙΚΑ ΣΤΟΙΧΕΑ ΜΕΛΩΝ ΥΠΟΨΗΦΙΑΣ ΕΝΩΣΗΣ ΠΡΟΣΩΠΩΝ				
	ΕΠΩΝΥΜΙΑ	ΠΟΣΟΣΤΟ ΣΥΜΜΕΤΟΧΗΣ	ΕΤΟΣ	ΙΔΙΑ ΚΕΦΑΛΑΙΑ ή ΚΑΘΑΡΗ ΠΡΟΣΩΠΙΚΗ ΠΕΡΙΟΥΣΙΑ ή ΣΥΝΟΛΙΚΑ ΚΕΦΑΛΑΙΑ
1	[αναγράφεται η επωνυμία του Μέλους του Υποψήφιου]	[ποσοστό συμμετοχής στον Υποψήφιο]	v*	X1
			v* -1	X2
			v* -2	X3
ΜΕΣΟΣ ΟΡΟΣ ΙΔΙΩΝ ΚΕΦΑΛΑΙΩΝ ΜΕΛΟΥΣ 1				X = Μ.Ο. X1, X2, X3
2	[αναγράφεται η επωνυμία του Μέλους του Υποψήφιου]	[ποσοστό συμμετοχής στον Υποψήφιο]	v*	Υ
			ΚΑΘΑΡΗ ΠΡΟΣΩΠΙΚΗ ΠΕΡΙΟΥΣΙΑ ΜΕΛΟΥΣ 2	
3	[αναγράφεται η επωνυμία του Μέλους του Υποψήφιου]	[ποσοστό συμμετοχής στον Υποψήφιο]	v*	Z
			ΣΥΝΟΛΙΚΑ ΚΕΦΑΛΑΙΑ ΜΕΛΟΥΣ 3	
...	[αναγράφεται η επωνυμία του Μέλους του Υποψήφιου]	[ποσοστό συμμετοχής στον Υποψήφιο]	[ΓΡΑΜΜΟΓΡΑΦΗΣΗ ΑΝΑΛΟΓΑ ΜΕ ΤΟ ΑΝ ΤΟ ΜΕΛΟΣ ΕΙΝΑΙ ΝΟΜΙΚΟ ΠΡΟΣΩΠΟ (ΟΠΩΣ ΤΟ ΜΕΛΟΣ 1) Ή ΦΥΣΙΚΟ ΠΡΟΣΩΠΟ (ΟΠΩΣ ΤΟ ΜΕΛΟΣ 2) Ή ΕΠΕΝΔΥΤΙΚΟ ΚΕΦΑΛΑΙΟ (FUND) (ΟΠΩΣ ΤΟ ΜΕΛΟΣ 3)]	
.....				

Α' Φάση Διαγωνισμού
Φράγμα Μιναγιώτικο μέσω ΣΔΙΤ

ΟΙΚΟΝΟΜΙΚΑ ΣΤΟΙΧΕΙΑ ΜΕΛΩΝ ΥΠΟΨΗΦΙΑΣ ΕΝΩΣΗΣ ΠΡΟΣΩΠΩΝ			
	ΕΠΩΝΥΜΙΑ	ΠΟΣΟΣΤΟ ΣΥΜΜΕΤΟΧΗΣ	ΙΔΙΑ ΚΕΦΑΛΑΙΑ ή ΚΑΘΑΡΗ ΠΡΟΣΩΠΙΚΗ ΠΕΡΙΟΥΣΙΑ ή ΣΥΝΟΛΙΚΑ ΚΕΦΑΛΑΙΑ
	[αναγράφεται η επωνυμία του Υποψήφιου]		
1	[αναγράφεται η επωνυμία του Μέλους του Υποψήφιου]	[ποσοστό συμμετοχής στον Υποψήφιο]	Σταθμισμένος Μέσος Όρος Ιδίων Κεφαλαίων ή Καθαρής Προσωπικής Περιουσίας ή Συνολικών Κεφαλαίων των Μελών του Υποψηφίου (Χ,Υ,Ζ κλπ.) βάσει των ποσοστών συμμετοχής στην Ένωση Προσώπων
2	[αναγράφεται η επωνυμία του Μέλους του Υποψήφιου]	[ποσοστό συμμετοχής στον Υποψήφιο]	Σταθμισμένος Μέσος Όρος Ιδίων Κεφαλαίων ή Καθαρής Προσωπικής Περιουσίας ή Συνολικών Κεφαλαίων των Μελών του Υποψηφίου (Χ,Υ,Ζ κλπ.) βάσει των ποσοστών συμμετοχής στην Ένωση Προσώπων
...	[αναγράφεται η επωνυμία του Μέλους του Υποψήφιου]	[ποσοστό συμμετοχής στον Υποψήφιο]	Σταθμισμένος Μέσος Όρος Ιδίων Κεφαλαίων ή Καθαρής Προσωπικής Περιουσίας ή Συνολικών Κεφαλαίων των Μελών του Υποψηφίου (Χ,Υ,Ζ κλπ.) βάσει των ποσοστών συμμετοχής στην Ένωση Προσώπων
ΑΘΡΟΙΣΜΑ :			

* όπου ν η πλέον πρόσφατη οικονομική χρήση (πρβλ. άρθ. 2.1.28, «Οικονομικές Καταστάσεις των Χρήσεων 2019, 2020 και 2021»)

** όταν πρόκειται για ένωση διαφορετικών οντοτήτων συμπληρώνεται αντίστοιχα ο πίνακας. Σε περίπτωση που οι διαφορετικές οντότητες συνίστανται από ενώσεις προσώπων συμπληρώνεται κατ' αρχήν ο πίνακας για αυτές και με τα προκύπτοντα στοιχεία ο πίνακας για τον Υποψήφιο.

Με ατομική μου ευθύνη και γνωρίζοντας τις κυρώσεις που προβλέπονται από τις διατάξεις της παρ. 6 του άρθ. 22 του ν. 1599/1986, δηλώνω υπεύθυνα ότι τα αναφερόμενα στοιχεία στον παραπάνω πίνακα είναι ακριβή και αληθή.

Το παρόν Παράρτημα αποτελεί υπεύθυνη δήλωση, με τις συνέπειες του ν. 1599/1986, προς απόδειξη των αναφερομένων σε αυτό.

_____ (τόπος), _____ (ημερομηνία)

[Υπογραφή (-ές)]

Α' Φάση Διαγωνισμού
Φράγμα Μιναγιώτικο μέσω ΣΔΙΤ

ΠΑΡΑΡΤΗΜΑ 6

ΔΗΛΩΣΗ ΠΕΡΙ ΑΔΥΝΑΜΙΑΣ ΕΚΔΟΣΗΣ ΔΙΚΑΙΟΛΟΓΗΤΙΚΩΝ

(σύμφωνα με την παρ. 9.1.2 περ. (3) της Πρόσκλησης)

ΥΠΕΥΘΥΝΗ ΔΗΛΩΣΗ Ν. 1599/1986

(Υπογράφεται σε τυποποιημένο έντυπο Υπεύθυνης Δήλωσης του ν. 1599/1986)

Προς

**Υπουργείο Αγροτικής Ανάπτυξης και Τροφίμων
Γενική Γραμματεία Ενωσιακών Πόρων και Υποδομών
Γενική Διεύθυνση Αγροτικής Ανάπτυξης
Διεύθυνση Τεχνικών Έργων και Αγροτικών Υποδομών
Δεστούνη 2 & Αχαρνών 381,
104 32 Αθήνα**

Ο/η κάτωθι υπογράφων/-ουσα του (όνομα και επώνυμο πατρός) και της (όνομα και επώνυμο μητρός) , κάτοχος του Διαβατηρίου/Δελτίου Ταυτότητας υπ' αριθμόν που εκδόθηκε από (η εκδούσα αρχή), την (ημερομηνία έκδοσης), υπήκοος, γεννηθείς/-είσα στ. (Τόπος γέννησης – Χώρα και Πόλη) την (Ημερομηνία γέννησης), κάτοικος (Χώρα-Πόλη-Οδός-Ταχυδρομικός Κώδικας), {και στην περίπτωση που το κάτωθι υπογράφων πρόσωπο είναι νόμιμος εκπρόσωπος εταιρίας}, ενεργώντας ως νόμιμος εκπρόσωπος της εταιρίας [στην περίπτωση που οι νόμιμοι εκπρόσωποι της εταιρίας είναι περισσότεροι του ενός, θα πρέπει να συμπληρωθούν τα στοιχεία όλων των εκπροσώπων που θα υπογράψουν], γνωρίζοντας τις κυρώσεις, που προβλέπονται από τις διατάξεις της παρ. 6 του άρθρου 22 του Ν. 1599/1986, με την παρούσα δηλώνω/-ουμε σε σχέση με την υποβολή εκ μέρους του (επωνυμία Ενδιαφερομένου) Φακέλου Εκδήλωσης Ενδιαφέροντος στο Διαγωνισμό για την ανάθεση Σύμβασης Σύμπραξης για το έργο «Μελέτη, Κατασκευή, Χρηματοδότηση, Συντήρηση και Λειτουργία Φράγματος Μιναγιώτικου μέσω ΣΔΙΤ», σύμφωνα με την σχετική Πρόσκληση, ότι:

το [● (περιγραφή του εγγράφου που απαιτείται βάσει της παραγράφου ... της Πρόσκλησης) δεν μπορεί να εκδοθεί στην [●] (χώρα της σύστασης), και/ή στη [●] (χώρα τρέχουσας εγκατάστασης της εταιρίας μας), για τους ακόλουθους λόγους: [●] (αναφορά των λόγων που δεν είναι δυνατή η έκδοση).

Κατόπιν αυτού, βεβαιώνουμε και δηλώνουμε υπεύθυνα τα ακόλουθα: [●] (Η εταιρία θα πρέπει να επιβεβαιώσει στην παρούσα Δήλωση τα γεγονότα που θα είχαν πιστοποιηθεί αν το πιστοποιητικό υπήρχε, όπως απαιτείται από την Πρόσκληση).

_____ (τόπος), _____ (ημερομηνία)

[Υπογραφή (-ές)]

Α' Φάση Διαγωνισμού
Φράγμα Μιναγιώτικο μέσω ΣΔΙΤ

ΠΑΡΑΡΤΗΜΑ 7

ΠΙΝΑΚΑΣ ΑΠΟΔΕΙΞΗΣ ΕΜΠΕΙΡΙΑΣ ΤΟΥ ΔΙΑΧΕΙΡΙΣΤΗ
ΣΤΗ ΛΕΙΤΟΥΡΓΙΑ Ή/ΚΑΙ ΣΥΝΤΗΡΗΣΗ ΥΔΡΑΥΛΙΚΩΝ ΕΡΓΩΝ
(σύμφωνα με τα ειδικότερα οριζόμενα στην παρ. 9.6.5 της Πρόσκλησης)

[Αναγράφεται η επωνυμία του Διαχειριστή]	
Ποσοστό συμμετοχής στην εταιρεία λειτουργίας και συντήρησης	
Όνομασία επικαλούμενου έργου	
Τοποθεσία του επικαλούμενου έργου	
Επωνυμία οικονομικού φορέα που είχε αναλάβει τη λειτουργία και συντήρηση	
Ποσοστό συμμετοχής του δηλούμενου οικονομικού φορέα που θα συμμετάσχει στην ανάληψη της λειτουργίας ή/και συντήρησης του Έργου	
Συνοπτική περιγραφή του Έργου	
Χρονική περίοδος συμμετοχής	
Φύση των εργασιών που είχαν αναληφθεί	
Βεβαιώσεις από τις οποίες προκύπτει η επικαλούμενη ικανότητα	

Με ατομική μου ευθύνη και γνωρίζοντας τις κυρώσεις που προβλέπονται από τις διατάξεις της παρ. 6 του άρθ. 22 του ν. 1599/1986, δηλώνω υπεύθυνα ότι τα αναφερόμενα στοιχεία στον παραπάνω πίνακα είναι ακριβή και αληθή.

Το παρόν Παράρτημα αποτελεί υπεύθυνη δήλωση, με τις συνέπειες του ν. 1599/1986, προς απόδειξη των αναφερομένων σε αυτό.

_____ (τόπος), _____ (ημερομηνία)

[Υπογραφή (-ές)]

Α' Φάση Διαγωνισμού
Φράγμα Μιναγιώτικο μέσω ΣΔΙΤ

ΠΑΡΑΡΤΗΜΑ 8

ΕΜΠΕΙΡΙΑ ΥΠΟΨΗΦΙΟΥ ΣΤΗΝ ΑΝΑΛΗΨΗ / ΥΛΟΠΟΙΗΣΗ ΣΥΜΒΑΣΕΩΝ ΠΑΡΑΧΩΡΗΣΗΣ ΕΡΓΩΝ Ή ΣΥΜΒΑΣΕΩΝ ΣΔΙΤ (σύμφωνα με τα ειδικότερα οριζόμενα στην παράγραφο 9.6.2 της Πρόσκλησης)

ΕΠΩΝΥΜΙΑ ΕΤΑΙΡΙΑΣ - ΜΕΛΟΥΣ ΥΠΟΨΗΦΙΟΥ	ΤΙΤΛΟΣ ΕΡΓΟΥ ΚΑΙ ΤΟΠΟΣ ΕΚΤΕΛΕΣΗΣ	ΑΝΑΔΟΧΟΣ ΤΟΥ ΕΡΓΟΥ (ΙΦΣ)	ΠΟΣΟΣΤΟ ΣΥΜΜΕΤΟΧΗΣ ΕΤΑΙΡΙΑΣ - ΜΕΛΟΥΣ ΥΠΟΨΗΦΙΟΥ ΣΤΟΝ ΑΝΑΔΟΧΟ ΤΟΥ ΕΡΓΟΥ	ΕΡΓΟΔΟΤΗΣ	ΕΠΕΝΔΥΟΜΕΝΑ ΚΕΦΑΛΑΙΑ (1) (2)	ΑΝΑΛΟΓΙΑ ΕΠΕΝΔΥΟΜΕΝΩΝ ΚΕΦΑΛΑΙΩΝ ΜΕ ΒΑΣΗ ΤΟ ΠΟΣΟΣΤΟ ΣΥΜΜΕΤΟΧΗΣ	ΗΜΕΡΟΜΗΝΙΑ ΕΝΑΡΞΕΩΣ ΣΥΜΒΑΣΗΣ	ΗΜΕΡΟΜΗΝΙΑ ΟΛΟΚΛΗΡΩΣΗΣ ΣΥΜΒΑΣΗΣ
						ΣΥΝΟΛΟ ΣΤΗΛΗΣ		

Σημειώσεις:

(1) Το ύψος των Επενδυομένων Κεφαλαίων έκαστης επικαλούμενης σύμβασης θα πρέπει να ανέρχεται, τουλάχιστον σε είκοσι πέντε εκατομμύρια ευρώ (€25.000.000).

(2) Τα ποσά παρουσιάζονται σε Ευρώ. Σε περίπτωση που μία επικαλούμενη σύμβαση έχει συναφθεί σε νόμισμα διαφορετικό του Ευρώ, ο Υποψήφιος (ή το μέλος αυτού) θα πρέπει να μετατρέψει τα απαιτούμενα ποσά σε Ευρώ και να παραθέσει τη συναλλαγματική ισοτιμία που χρησιμοποίησε για τη μετατροπή, η οποία θα πρέπει να είναι η συναλλαγματική ισοτιμία την τελευταία ημέρα κάθε έτους χρήσης όπως αυτή δημοσιεύεται από την Ευρωπαϊκή Κεντρική Τράπεζα.

Α' Φάση Διαγωνισμού
Φράγμα Μιναγιώτικο μέσω ΣΔΙΤ

Με ατομική μου ευθύνη και γνωρίζοντας τις κυρώσεις που προβλέπονται από τις διατάξεις της παρ. 6 του άρθ. 22 του ν. 1599/1986, δηλώνω υπεύθυνα ότι τα αναφερόμενα στοιχεία στον παραπάνω πίνακα είναι ακριβή και αληθή.

Το παρόν Παράρτημα αποτελεί υπεύθυνη δήλωση, με τις συνέπειες του ν. 1599/1986, προς απόδειξη των αναφερομένων σε αυτό.

_____ (τόπος), _____ (ημερομηνία)

[Υπογραφή (-ές)]

Α' Φάση Διαγωνισμού
Φράγμα Μιναγιώτικο μέσω ΣΔΙΤ

ΠΑΡΑΡΤΗΜΑ 9**ΣΤΟΙΧΕΙΑ ΚΑΤΑΣΚΕΥΑΣΤΙΚΗΣ ΕΜΠΕΙΡΙΑΣ ΚΑΙ ΙΚΑΝΟΤΗΤΑΣ ΓΙΑ ΤΙΣ ΧΡΗΣΕΙΣ [.....]**

(σύμφωνα με τα οριζόμενα στην παράγραφο 9.6.3 περ. (2) της Πρόσκλησης)

A/A	ΕΠΩΝΥΜΙΑ	ΠΟΣΟΣΤΟ ΣΥΜΜΕΤΟΧΗΣ ΣΤΟΝ ΚΑΤΑΣΚΕΥΑΣΤΗ	ΕΤΟΣ	ΚΥΚΛΟΣ ΕΡΓΑΣΙΩΝ ΣΤΟΝ ΤΟΜΕΑ ΤΩΝ ΚΑΤΑΣΚΕΥΩΝ	ΚΥΚΛΟΣ ΕΡΓΑΣΙΩΝ ΣΤΟΝ ΤΟΜΕΑ ΤΩΝ ΥΔΡΑΥΛΙΚΩΝ ΕΡΓΩΝ
1	[αναγράφεται η επωνυμία του μέλους του Κατασκευαστή σε περίπτωση που είναι Ένωση Προσώπων (ή συνεργαζόμενοι που δηλώνονται ότι θα συμμετάσχουν στον Κατασκευαστή)]	[ποσοστό συμμετοχής στον Κατασκευαστή που θα αναλάβει την κατασκευή του φυσικού αντικείμενου του Έργου]	v*		
			v* - 1		
			v* - 2		
				ΜΕΣΟΣ ΟΡΟΣ ΚΥΚΛΟΥ ΕΡΓΑΣΙΩΝ ΣΤΟΝ ΤΟΜΕΑ ΤΩΝ ΟΙΚΟΔΟΜΙΚΩΝ ΕΡΓΑΣΙΩΝ	ΜΕΣΟΣ ΟΡΟΣ ΚΥΚΛΟΥ ΕΡΓΑΣΙΩΝ ΑΠΟ ΤΗΝ ΚΑΤΑΣΚΕΥΗ ΔΗΜΟΣΙΩΝ ΚΑΙ ΙΔΙΩΤΙΚΩΝ ΕΡΓΩΝ
2	[αναγράφεται η επωνυμία του μέλους του Κατασκευαστή σε περίπτωση που είναι Ένωση Προσώπων (ή συνεργαζόμενοι που δηλώνονται ότι θα συμμετάσχουν στον Κατασκευαστή)]	[ποσοστό συμμετοχής στον Κατασκευαστή που θα αναλάβει την κατασκευή του φυσικού αντικείμενου του Έργου]	v*		
			v* - 1		
			v* - 2		
				ΣΥΝΟΛΙΚΟΣ ΚΥΚΛΟΣ ΕΡΓΑΣΙΩΝ ΣΤΟΝ ΤΟΜΕΑ ΤΩΝ	ΣΥΝΟΛΙΚΟΣ ΚΥΚΛΟΣ ΕΡΓΑΣΙΩΝ ΣΤΟΝ ΤΟΜΕΑ ΤΩΝ ΥΔΡΑΥΛΙΚΩΝ

Α' Φάση Διαγωνισμού
Φράγμα Μιναγιώτικο μέσω ΣΔΙΤ

Α/Α	ΕΠΩΝΥΜΙΑ	ΠΟΣΟΣΤΟ ΣΥΜΜΕΤΟΧΗΣ ΣΤΟΝ ΚΑΤΑΣΚΕΥΑΣΤΗ	ΕΤΟΣ	ΚΥΚΛΟΣ ΕΡΓΑΣΙΩΝ ΣΤΟΝ ΤΟΜΕΑ ΤΩΝ ΚΑΤΑΣΚΕΥΩΝ	ΚΥΚΛΟΣ ΕΡΓΑΣΙΩΝ ΣΤΟΝ ΤΟΜΕΑ ΤΩΝ ΥΔΡΑΥΛΙΚΩΝ ΕΡΓΩΝ
				ΚΑΤΑΣΚΕΥΩΝ	ΕΡΓΑΣΙΩΝ
	[αναγράφεται η επωνυμία του Κατασκευαστή]	100%		ΣΤΑΘΜΙΣΜΕΝΟΣ ΣΥΝΟΛΙΚΟΣ ΚΥΚΛΟΣ ΕΡΓΑΣΙΩΝ ΣΤΟΝ ΤΟΜΕΑ ΤΩΝ ΚΑΤΑΣΚΕΥΩΝ	ΣΤΑΘΜΙΣΜΕΝΟΣ ΣΥΝΟΛΙΚΟΣ ΚΥΚΛΟΣ ΕΡΓΑΣΙΩΝ ΣΤΟΝ ΤΟΜΕΑ ΤΩΝ ΥΔΡΑΥΛΙΚΩΝ ΕΡΓΑΣΙΩΝ

* όπου ν η πλέον πρόσφατη οικονομική χρήση (πρβλ. άρθ. 2.1.28, «Οικονομικές Καταστάσεις των Χρήσεων 2019, 2020 και 2021»)

Σημειώσεις:

Τα ποσά παρουσιάζονται σε Ευρώ. Σε περίπτωση που ο Υποψήφιος τηρεί Οικονομικές Καταστάσεις σε νόμισμα διαφορετικό του Ευρώ, ο Υποψήφιος (ή το μέλος αυτού) θα πρέπει να μετατρέψει τα απαιτούμενα ποσά σε Ευρώ και να παραθέσει τη συναλλαγματική ισοτιμία που χρησιμοποίησε για τη μετατροπή, η οποία θα πρέπει να είναι η συναλλαγματική ισοτιμία την τελευταία ημέρα κάθε έτους χρήσης όπως αυτή δημοσιεύεται από την Ευρωπαϊκή Κεντρική Τράπεζα. Οι Οικονομικές Καταστάσεις θα υπερσχύουν του ανωτέρω πίνακα.

Με ατομική μου ευθύνη και γνωρίζοντας τις κυρώσεις που προβλέπονται από τις διατάξεις της παρ. 6 του άρθ. 22 του ν.1599/1986, δηλώνω υπεύθυνα ότι τα αναφερόμενα στοιχεία στον παραπάνω πίνακα είναι ακριβή και αληθή.

Το παρόν Παράρτημα αποτελεί υπεύθυνη δήλωση, με τις συνέπειες του ν. 1599/1986, προς απόδειξη των αναφερομένων σε αυτό.

_____ (τόπος), _____ (ημερομηνία)

[Υπογραφή (-ές)]

Α' Φάση Διαγωνισμού
Φράγμα Μιναγιώτικο μέσω ΣΔΙΤ

ΠΑΡΑΡΤΗΜΑ 10

ΠΙΝΑΚΑΣ ΕΡΓΩΝ ΚΑΤΑΣΚΕΥΑΣΤΙΚΟΥ ΤΟΜΕΑ - ΑΠΟΔΕΚΤΩΝ ΥΔΡΑΥΛΙΚΩΝ ΕΡΓΩΝ ΓΙΑ ΤΑ ΤΕΛΕΥΤΑΙΑ ΕΙΚΟΣΙ (20) ΕΤΗ

(σύμφωνα με τα οριζόμενα στην παράγραφο 9.6.3 περ. (4) της Πρόσκλησης)

Επωνυμία οικονομικού φορέα που δηλώνεται ως Κατασκευαστής ή Μέλος αυτού:

Τίτλος έργου	Είδος- Τεχνικά Χαρακτηριστικά εργασιών	Χρόνος Εκτέλεσης Εργασιών	Ποσοστό συμμετοχής του Κατασκευαστή στο δηλούμενο έργο	Εργοδότης	Στοιχεία Επικοινωνίας του Εργοδότη
(1)	(2)	(3)	(4)	(5)	(6)

Με ατομική μου ευθύνη και γνωρίζοντας τις κυρώσεις που προβλέπονται από τις διατάξεις της παρ. 6 του άρθ. 22 του ν.1599/1986, δηλώνω υπεύθυνα ότι τα αναφερόμενα στοιχεία στον παραπάνω πίνακα είναι ακριβή και αληθή.

Το παρόν Παράρτημα αποτελεί υπεύθυνη δήλωση, με τις συνέπειες του ν. 1599/1986, προς απόδειξη των αναφερομένων σε αυτό.

_____ (τόπος), _____ (ημερομηνία)

[Υπογραφή (-ές)]

Α' Φάση Διαγωνισμού
Φράγμα Μιναγιώτικο μέσω ΣΔΙΤ

ΠΑΡΑΡΤΗΜΑ 10Α**ΠΙΝΑΚΑΣ ΜΕΛΕΤΩΝ ΓΙΑ ΤΑ ΤΕΛΕΥΤΑΙΑ ΕΙΚΟΣΙ (20) ΕΤΗ**

(σύμφωνα με τα οριζόμενα στην παράγραφο 9.6.4 της Πρόσκλησης)

Επωνυμία οικονομικού φορέα που δηλώνεται ως Μελετητής ή Μέλος αυτού:

<u>Τίτλος Μελέτης</u>	<u>Κατηγορία και στάδιο μελέτης</u>	<u>Χρόνος εκπόνησης (από έως)</u>	<u>Ποσοστό συμμετοχής του Μελετητή στη δηλούμενη μελέτη</u>	<u>Εργοδότης</u>	<u>Στοιχεία επικοινωνίας εργοδότη</u>
<u>(1)</u>	<u>(2)</u>	<u>(3)</u>	<u>(4)</u>	<u>(5)</u>	<u>(6)</u>

Με ατομική μου ευθύνη και γνωρίζοντας τις κυρώσεις που προβλέπονται από τις διατάξεις της παρ. 6 του άρθ. 22 του ν.1599/1986, δηλώνω υπεύθυνα ότι τα αναφερόμενα στοιχεία στον παραπάνω πίνακα είναι ακριβή και αληθή.

Α' Φάση Διαγωνισμού
Φράγμα Μιναγιώτικο μέσω ΣΔΙΤ

Το παρόν Παράρτημα αποτελεί υπεύθυνη δήλωση, με τις συνέπειες του ν. 1599/1986, προς απόδειξη των αναφερομένων σε αυτό.

_____ (τόπος), _____ (ημερομηνία)

[Υπογραφή (-ές)]

Α' Φάση Διαγωνισμού
Φράγμα Μιναγιώτικο μέσω ΣΔΙΤ

ΠΑΡΑΡΤΗΜΑ 11

ΕΠΕΞΕΡΓΑΣΙΑ ΔΕΔΟΜΕΝΩΝ ΠΡΟΣΩΠΙΚΟΥ ΧΑΡΑΚΤΗΡΑ

Το Υπουργείο Αγροτικής Ανάπτυξης και Τροφίμων («η Αναθέτουσα Αρχή»), ενημερώνει υπό την ιδιότητά του ως υπευθύνου επεξεργασίας το φυσικό πρόσωπο που υπογράφει την Εκδήλωση Ενδιαφέροντος ως Υποψήφιος ή ως Νόμιμος Εκπρόσωπος Υποψηφίου, ότι το ίδιο ή και τρίτοι, κατ' εντολή και για λογαριασμό του, θα επεξεργάζονται τα ακόλουθα δεδομένα ως εξής:

I. Αντικείμενο επεξεργασίας είναι τα δεδομένα προσωπικού χαρακτήρα που περιέχονται στον Φάκελο Εκδήλωσης Ενδιαφέροντος, ο οποίος υποβάλλεται στην Αναθέτουσα Αρχή, στο πλαίσιο του παρόντος Διαγωνισμού, από το φυσικό πρόσωπο το οποίο είναι το ίδιο Υποψήφιος ή Νόμιμος Εκπρόσωπος Υποψηφίου.

II. Σκοπός της επεξεργασίας είναι η αξιολόγηση του Φακέλου Εκδήλωσης Ενδιαφέροντος, η ανάθεση της Σύμβασης Σύμπραξης, η προάσπιση των δικαιωμάτων της Αναθέτουσας Αρχής, η εκπλήρωση των εκ του νόμου υποχρεώσεων της Αναθέτουσας Αρχής και η εν γένει ασφάλεια και προστασία των συναλλαγών. Τα δεδομένα ταυτοπροσωπίας και επικοινωνίας θα χρησιμοποιηθούν από την Αναθέτουσα Αρχή και για την ενημέρωση του Υποψηφίου σχετικά με την αξιολόγηση του υποβληθέντος Φακέλου Εκδήλωσης Ενδιαφέροντος.

III. Αποδέκτες των ανωτέρω (υπό I) δεδομένων στους οποίους κοινοποιούνται είναι:

(α) Φορείς στους οποίους η Αναθέτουσα Αρχή αναθέτει την εκτέλεση συγκεκριμένων ενεργειών για λογαριασμό της, δηλαδή οι Σύμβουλοι, τα υπηρεσιακά στελέχη και λοιποί εν γένει προστεθέντες της, υπό τον όρο της τήρησης σε κάθε περίπτωση του απορρήτου.

(β) Το Δημόσιο, άλλοι δημόσιοι φορείς ή δικαστικές αρχές ή άλλες αρχές ή δικαιοδοτικά όργανα, στο πλαίσιο των αρμοδιοτήτων τους.

(γ) Έτεροι συμμετέχοντες στο Διαγωνισμό, στο πλαίσιο της αρχής της διαφάνειας και του δικαιώματος δικαστικής προστασίας των συμμετεχόντων στο Διαγωνισμό, σύμφωνα με το νόμο.

IV. Τα δεδομένα της ανωτέρω υπό I παραγράφου θα τηρούνται για χρονικό διάστημα είκοσι (20) ετών από την λήξη της προθεσμίας υποβολής του Φακέλου Εκδήλωσης Ενδιαφέροντος ή, αναφορικά με τον Προσωρινό Ανάδοχο και τον ΙΦΣ, για χρονικό διάστημα είκοσι (20) ετών από την λήξη ή λύση της Σύμβασης Σύμπραξης. Μετά τη λήξη των ανωτέρω περιόδων, τα προσωπικά δεδομένα θα καταστρέφονται.

V. Το φυσικό πρόσωπο που είναι είτε Υποψήφιος είτε Νόμιμος Εκπρόσωπος του Υποψηφίου, μπορεί να ασκεί κάθε νόμιμο δικαίωμά του σχετικά με τα δεδομένα προσωπικού χαρακτήρα που το αφορούν, απευθυνόμενο στην Αναθέτουσα Αρχή στα στοιχεία επικοινωνίας που αναφέρονται στην Πρόσκληση.

VI. Η Αναθέτουσα Αρχή έχει υποχρέωση να λαμβάνει κάθε εύλογο μέτρο για τη διασφάλιση του απόρρητου και της ασφάλειας της επεξεργασίας των δεδομένων και της προστασίας τους από τυχαία ή αθέμιτη καταστροφή, τυχαία απώλεια, αλλοίωση, απαγορευμένη διάδοση ή πρόσβαση από οποιονδήποτε και κάθε άλλης μορφή αθέμιτη επεξεργασία.

VII. Αφού ενημερώθηκα για τα ανωτέρω, παρέχω την ανεπιφύλακτη συγκατάθεσή μου για την επεξεργασία των ανωτέρω δεδομένων μου προσωπικού χαρακτήρα για όλους τους σκοπούς που αναφέρονται στην υπό II παράγραφο του παρόντος.

Η ανωτέρω συγκατάθεσή μου ισχύει για κάθε εφεξής σχέση μου με την Αναθέτουσα Αρχή.

(Τόπος) (Ημερομηνία)

(Υπογραφή-ές)

ΠΑΡΑΡΤΗΜΑ 12

Οδηγίες για το ΕΕΕΣ

Οι Υποψήφιοι συμπληρώνουν το σχετικό πρότυπο ΕΕΕΣ το οποίο έχει αναρτηθεί, σε μορφή αρχείων τύπου XML και PDF, στη διαδικτυακή πύλη www.promitheus.gov.gr του ΕΣΗΔΗΣ και αποτελεί αναπόσπαστο τμήμα της Πρόσκλησης (Προσάρτημα Α).

Το εν λόγω πρότυπο υποβάλλεται από τους οικονομικούς φορείς με τον Φάκελο Εκδήλωσης Ενδιαφέροντός τους συμπληρωμένο, όπως αυτό έχει οριστεί από την Αναθέτουσα Αρχή στην παρούσα Πρόσκληση, σε μορφή pdf (Αποφ. Π1/2390/13) ψηφιακά υπογεγραμμένο κατά τα οριζόμενα στα άρθρα 79 και 79Α του ν.4412/2016 και την Πρόσκληση.

Για την σύνταξη ή/και συμπλήρωση του απαιτούμενου ΕΕΕΣ, οι οικονομικοί φορείς θα χρησιμοποιήσουν το αναρτημένο από την Αναθέτουσα Αρχή, επικουρικό αρχείο XML, προκειμένου να εκμεταλλευτούν την υπηρεσία eΕΕΕΣ της ΕΕ και να παράξουν την απάντησή τους σε μορφή αρχείου PDF, το οποίο και αποθηκεύουν, αρχικά, τοπικά στον ηλεκτρονικό υπολογιστή τους.

Σημειώνεται το εξής:

Το αρχείο PDF παράγεται έμμεσα από την υπηρεσία eΕΕΕΣ επιλέγοντας το κουμπί «Εκτύπωση». Η εκτύπωση θα πρέπει να ανακατευθυνθεί σε εικονικό εκτυπωτή PDF (virtual PDF printer), ήτοι λογισμικό, εγκατεστημένο στον ηλεκτρονικό υπολογιστή του χρήστη, το οποίο αποθηκεύει το περιεχόμενο της εκτύπωσης σε ηλεκτρονικό αρχείο PDF αντί να το δρομολογεί σε φυσικό εκτυπωτή. Ενδεικτικά η λειτουργία αυτή μπορεί να πραγματοποιηθεί εγγενώς από φυλλομετρητή διαδικτύου, όπως π.χ. GoogleChrome®, ή από εξειδικευμένο λογισμικό, όπως π.χ. PDF Creator®, Cute PDF® κ.ά.