



ΕΛΛΗΝΙΚΗ ΔΗΜΟΚΡΑΤΙΑ
ΥΠΟΥΡΓΕΙΟ ΥΠΟΔΟΜΩΝ & ΜΕΤΑΦΟΡΩΝ
ΓΕΝΙΚΗ ΓΡΑΜΜΑΤΕΙΑ ΥΠΟΔΟΜΩΝ
ΓΕΝΙΚΗ ΔΙΕΥΘΥΝΣΗ Υ.ΛΙ.Κ.Υ.
(Γ. Δ. ΥΔΡΑΥΛΙΚΩΝ ΛΙΜΕΝΙΚΩΝ & ΚΤΗΡΙΑΚΩΝ ΥΠΟΔΟΜΩΝ)
ΔΙΕΥΘΥΝΣΗ ΚΤΗΡΙΑΚΩΝ ΥΠΟΔΟΜΩΝ (Δ21)

ΔΗΜΟΣΙΟΣ ΔΙΕΘΝΗΣ ΔΙΑΓΩΝΙΣΜΟΣ
ΜΕ ΤΗ ΔΙΑΔΙΚΑΣΙΑ ΤΟΥ ΑΝΤΑΓΩΝΙΣΤΙΚΟΥ ΔΙΑΛΟΓΟΥ
ΓΙΑ ΤΗΝ ΑΝΑΘΕΣΗ ΣΥΜΒΑΣΗΣ ΣΥΜΠΡΑΞΗΣ ΔΗΜΟΣΙΟΥ ΚΑΙ ΙΔΙΩΤΙΚΟΥ ΤΟΜΕΑ
ΜΕΣΩ ΤΟΥ ΕΘΝΙΚΟΥ ΣΥΣΤΗΜΑΤΟΣ ΗΛΕΚΤΡΟΝΙΚΩΝ ΔΗΜΟΣΙΩΝ ΣΥΜΒΑΣΕΩΝ (ΕΣΗΔΗΣ)

ΕΡΓΟ:

**«ΑΝΕΓΕΡΣΗ ΚΤΗΡΙΑΚΩΝ ΕΓΚΑΤΑΣΤΑΣΕΩΝ ΓΙΑ ΤΗ ΣΤΕΓΑΣΗ ΤΩΝ ΥΠΗΡΕΣΙΩΝ ΤΗΣ
ΓΕΝΙΚΗΣ ΓΡΑΜΜΑΤΕΙΑΣ ΥΠΟΔΟΜΩΝ ΤΟΥ ΥΠΟΥΡΓΕΙΟΥ ΥΠΟΔΟΜΩΝ ΚΑΙ
ΜΕΤΑΦΟΡΩΝ ΚΑΙ ΔΙΑΜΟΡΦΩΣΗ ΠΕΡΙΒΑΛΛΟΝΤΟΣ ΧΩΡΟΥ, ΜΕΣΩ Σ.Δ.Ι.Τ.»**

Α΄ ΦΑΣΗ ΔΙΑΓΩΝΙΣΜΟΥ
ΠΡΟΣΚΛΗΣΗ ΥΠΟΒΟΛΗΣ ΕΚΔΗΛΩΣΗΣ ΕΝΔΙΑΦΕΡΟΝΤΟΣ

Ημερομηνία αποστολής σχετικής Προκήρυξης σύμβασης
στην Υπηρεσία Εκδόσεων της Ευρωπαϊκής Ένωσης: 31.5.2021
Αρ. Προκήρυξης: 2021/S107-278465

Καταχωρήθηκε στο Κεντρικό Ηλεκτρονικό Μητρώο Δημοσίων Συμβάσεων (ΚΗΜΔΗΣ)

Α/Α ΕΣΗΔΗΣ: 181622

Αθήνα, Μάιος 2021

**ΑΝΕΓΕΡΣΗ ΚΤΗΡΙΑΚΩΝ ΕΓΚΑΤΑΣΤΑΣΕΩΝ ΓΙΑ ΤΗ ΣΤΕΓΑΣΗ ΤΩΝ ΥΠΗΡΕΣΙΩΝ ΤΗΣ
ΓΕΝΙΚΗΣ ΓΡΑΜΜΑΤΕΙΑΣ ΥΠΟΔΟΜΩΝ ΤΟΥ ΥΠΟΥΡΓΕΙΟΥ ΥΠΟΔΟΜΩΝ ΚΑΙ
ΜΕΤΑΦΟΡΩΝ ΚΑΙ ΔΙΑΜΟΡΦΩΣΗ ΠΕΡΙΒΑΛΛΟΝΤΟΣ ΧΩΡΟΥ, ΜΕΣΩ Σ.Δ.Ι.Τ.**

**Α΄ ΦΑΣΗ ΔΙΑΓΩΝΙΣΜΟΥ
ΠΡΟΣΚΛΗΣΗ ΥΠΟΒΟΛΗΣ ΕΚΔΗΛΩΣΗΣ ΕΝΔΙΑΦΕΡΟΝΤΟΣ**

Πίνακας Περιεχομένων

Άρθρο 1.	Γενικές Πληροφορίες.....	5
1.1.	Προκήρυξη σύμβασης Σύμπραξης Δημόσιου και Ιδιωτικού Τομέα (Σ.Δ.Ι.Τ.).....	5
1.2.	Αναθέτουσα Αρχή.....	5
1.3.	Το Υπουργείο Υποδομών και Μεταφορών.....	6
1.3.1.	Οργανόγραμμα και δομή	6
1.3.2.	Αναθέτουσα Αρχή του Έργου ΣΔΙΤ – Κύριος του Έργου	7
1.4.	Μεταβολές Αναθέτουσας Αρχής.....	8
1.5.	Το αντικείμενο της Σύμβασης Σύμπραξης	8
1.6.	Κωδικοί CPV	10
1.7.	Σύμβουλοι.....	10
1.8.	Προσωπικά δεδομένα	10
Άρθρο 2.	Ορισμοί.....	11
Άρθρο 3.	Περιγραφή της Σύμπραξης	17
3.1.	Σκοπός και αντικείμενο της Σύμπραξης.....	17
3.2.	Κατασκευαστής.....	18
3.3.	Μελετητής.....	18
3.4.	Διαχειριστής.....	18
3.5.	Υποχρεώσεις του Ιδιωτικού Φορέα Σύμπραξης.....	18
3.6.	Διάρκεια της Σύμβασης Σύμπραξης	19
3.7.	Εκτιμώμενη αξία της Σύμβασης Σύμπραξης	19
Άρθρο 4.	Επισκόπηση της διαδικασίας ανάθεσης.....	19
4.1.	Γενικά.....	19
4.2.	Α΄ Φάση (Προεπιλογή)	20
4.3.	Β΄ Φάση (Διάλογος και Πρόσκληση Υποβολής Προσφορών)	20
4.4.	Στάδιο Β.Ι της Β΄ Φάσης του Διαγωνισμού (Διάλογος).....	21
4.5.	Στάδιο Β.ΙΙ της Β΄ Φάσης του Διαγωνισμού (Δεσμευτικές Προσφορές).....	21
Άρθρο 5.	Κριτήρια Ανάθεσης	22
Άρθρο 6.	Δικαίωμα Συμμετοχής.....	22

6.1.	Όροι και προϋποθέσεις συμμετοχής	22
6.2.	Συνδεδεμένη Επιχείρηση	23
6.3.	Μεταβολές στη σύνθεση του Προεπιλεγέντος.....	25
6.4.	Εξωχώριες (offshore) εταιρίες	26
6.5.	Απαλλαγή από ευθύνη.....	26
Άρθρο 7.	Κριτήρια Ποιοτικής Επιλογής.....	27
7.1.	Εισαγωγή.....	27
7.2.	Κριτήρια Προσωπικής Κατάστασης.....	27
7.3.	Κριτήρια Χρηματοοικονομικής και Οικονομικής Επάρκειας	32
7.4.	Κριτήρια Τεχνικής και Επαγγελματικής Ικανότητας	33
7.4.1.	Εισαγωγή.....	33
7.4.2.	Τεχνική και Επαγγελματική Ικανότητα του Κατασκευαστή.....	34
7.4.3.	Ειδική εμπειρία του Μελετητή.....	35
7.4.4.	Ειδική εμπειρία του Διαχειριστή στη λειτουργία και συντήρηση κτηριακών υποδομών	35
7.4.5.	Επαγγελματική Ικανότητα	37
7.5.	Καταλληλότητα για την Άσκηση της Επαγγελματικής Δραστηριότητας	37
7.5.1.	Καταλληλότητα του Υποψηφίου για την Άσκηση της Επαγγελματικής Δραστηριότητας	37
7.5.2.	Καταλληλότητα του Κατασκευαστή για την Άσκηση της Επαγγελματικής Δραστηριότητας	37
7.5.3.	Καταλληλότητα του Μελετητή για την Άσκηση της Επαγγελματικής Δραστηριότητας	39
7.5.4.	Καταλληλότητα του Διαχειριστή για την Άσκηση της Επαγγελματικής Δραστηριότητας	41
Άρθρο 8.	Επίκληση πόρων τρίτων οικονομικών φορέων	42
Άρθρο 9.	Περιεχόμενο του Φακέλου Εκδήλωσης Ενδιαφέροντος.....	43
9.1.	Γενικά.....	43
9.2.	Υποφάκελος Α' (Τμήμα Ι) - Επιστολή Εκδήλωσης Ενδιαφέροντος.....	46
9.3.	Υποφάκελος Α' (Τμήμα ΙΙ) - Νομιμοποιητικά έγγραφα.....	47
9.4.	Υποφάκελος Β' - Τεκμηρίωση Προσωπικής Κατάστασης	50
9.5.	Υποφάκελος Γ' - Τεκμηρίωση Χρηματοοικονομικής και Οικονομικής Επάρκειας.....	50
9.6.	Υποφάκελος Δ' - Τεκμηρίωση Τεχνικής Ικανότητας.....	51
9.7.	Υποφάκελος Ε' - Τεκμηρίωση της Επαγγελματικής Ικανότητας και της Καταλληλότητας για την Άσκηση Επαγγελματικής Δραστηριότητας.....	53
Άρθρο 10.	Αποδεικτικά μέσα.....	56
Άρθρο 11.	Επιτροπή Διενέργειας Διαγωνισμού	57
Άρθρο 12.	Παροχή πληροφοριών και διευκρινίσεων	57
Άρθρο 13.	Υποβολή του Φακέλου Εκδήλωσης Ενδιαφέροντος.....	58
13.1.	Ημερομηνία Υποβολής.....	58
13.2.	Υποβολή μέσω ΕΣΗΔΗΣ.....	58
13.3.	Έγχαρτη υποβολή.....	60

Άρθρο 14.	Διαδικασία Αξιολόγησης.....	61
14.1.	Ηλεκτρονική αποσφράγιση των Φακέλων Εκδήλωσης Ενδιαφέροντος	61
14.2.	Διευκρινίσεις.....	62
14.3.	Έλεγχος και αξιολόγηση	62
Άρθρο 15.	Ματαίωση του Διαγωνισμού.....	62
Άρθρο 16.	Δημοσιότητα.....	64
Άρθρο 17.	Γλώσσα του Διαγωνισμού	64
Άρθρο 18.	Προδικαστική Προσφυγή - Δικαστική Προστασία	65
Άρθρο 19.	Ισχύουσα νομοθεσία	66
Άρθρο 20.	Γενικές Διατάξεις	69
ΠΑΡΑΡΤΗΜΑΤΑ	72
ΠΑΡΑΡΤΗΜΑ 1 - ΤΕΧΝΙΚΑ ΚΑΙ ΛΕΙΤΟΥΡΓΙΚΑ ΧΑΡΑΚΤΗΡΙΣΤΙΚΑ ΤΟΥ ΕΡΓΟΥ		73
ΠΑΡΑΡΤΗΜΑ 2 - ΥΠΟΔΕΙΓΜΑ ΕΠΙΣΤΟΛΗΣ ΕΚΔΗΛΩΣΗΣ ΕΝΔΙΑΦΕΡΟΝΤΟΣ.....		98
ΠΑΡΑΡΤΗΜΑ 3 - ΕΠΙΚΛΗΣΗ ΠΟΡΩΝ ΤΡΙΤΩΝ ΦΟΡΕΩΝ.....		102
ΥΠΟΔΕΙΓΜΑ 1 - ΕΠΙΚΛΗΣΗ ΤΗΣ ΟΙΚΟΝΟΜΙΚΗΣ ΚΑΙ ΧΡΗΜΑΤΟΠΙΣΤΩΤΙΚΗΣ ΙΚΑΝΟΤΗΤΑΣ ΤΡΙΤΩΝ		102
ΥΠΟΔΕΙΓΜΑ 2 - ΕΠΙΚΛΗΣΗ ΤΕΧΝΙΚΗΣ ΚΑΙ ΕΠΑΓΓΕΛΜΑΤΙΚΗΣ ΙΚΑΝΟΤΗΤΑΣ ΤΡΙΤΩΝ.....		104
ΠΑΡΑΡΤΗΜΑ 4 - ΜΗ ΔΗΜΟΣΙΕΥΣΗ ΟΙΚΟΝΟΜΙΚΩΝ ΚΑΤΑΣΤΑΣΕΩΝ		106
ΠΑΡΑΡΤΗΜΑ 5 - ΟΙΚΟΝΟΜΙΚΑ ΣΤΟΙΧΕΙΑ ΥΠΟΨΗΦΙΟΥ		107
ΠΑΡΑΡΤΗΜΑ 6 - ΔΗΛΩΣΗ ΠΕΡΙ ΑΔΥΝΑΜΙΑΣ ΕΚΔΟΣΗΣ ΔΙΚΑΙΟΛΟΓΗΤΙΚΩΝ.....		110
ΠΑΡΑΡΤΗΜΑ 7 - ΠΙΝΑΚΑΣ ΑΠΟΔΕΙΞΗΣ ΕΜΠΕΙΡΙΑΣ ΤΟΥ ΔΙΑΧΕΙΡΙΣΤΗ ΣΤΗ ΛΕΙΤΟΥΡΓΙΑ Ή/ΚΑΙ ΣΥΝΤΗΡΗΣΗ ΚΤΗΡΙΑΚΩΝ ΥΠΟΔΟΜΩΝ		111
ΠΑΡΑΡΤΗΜΑ 8 - ΣΤΟΙΧΕΙΑ ΚΑΤΑΣΚΕΥΑΣΤΙΚΗΣ ΕΜΠΕΙΡΙΑΣ ΚΑΙ ΙΚΑΝΟΤΗΤΑΣ ΓΙΑ ΤΙΣ ΤΡΕΙΣ ΤΕΛΕΥΤΑΙΕΣ ΧΡΗΣΕΙΣ		112
ΠΑΡΑΡΤΗΜΑ 9 - ΠΙΝΑΚΑΣ ΑΠΟΔΕΚΤΩΝ ΕΡΓΩΝ ΚΤΗΡΙΑΚΩΝ ΥΠΟΔΟΜΩΝ		115
ΠΑΡΑΡΤΗΜΑ 10 - ΠΙΝΑΚΑΣ ΜΕΛΕΤΩΝ.....		116
ΠΑΡΑΡΤΗΜΑ 11 - ΕΠΕΞΕΡΓΑΣΙΑ ΔΕΔΟΜΕΝΩΝ ΠΡΟΣΩΠΙΚΟΥ ΧΑΡΑΚΤΗΡΑ		117
ΠΑΡΑΡΤΗΜΑ 12 - Οδηγίες για το ΕΕΕΣ.....		119

ΕΡΓΟ:

«ΑΝΕΓΕΡΣΗ ΚΤΗΡΙΑΚΩΝ ΕΓΚΑΤΑΣΤΑΣΕΩΝ ΓΙΑ ΤΗ ΣΤΕΓΑΣΗ ΤΩΝ ΥΠΗΡΕΣΙΩΝ ΤΗΣ ΓΕΝΙΚΗΣ ΓΡΑΜΜΑΤΕΙΑΣ ΥΠΟΔΟΜΩΝ ΤΟΥ ΥΠΟΥΡΓΕΙΟΥ ΥΠΟΔΟΜΩΝ ΚΑΙ ΜΕΤΑΦΟΡΩΝ ΚΑΙ ΔΙΑΜΟΡΦΩΣΗ ΠΕΡΙΒΑΛΛΟΝΤΟΣ ΧΩΡΟΥ, ΜΕΣΩ Σ.Δ.Ι.Τ.»

Α΄ ΦΑΣΗ ΔΙΑΓΩΝΙΣΜΟΥ

ΠΡΟΣΚΛΗΣΗ ΥΠΟΒΟΛΗΣ ΕΚΔΗΛΩΣΗΣ ΕΝΔΙΑΦΕΡΟΝΤΟΣ

Άρθρο 1. Γενικές Πληροφορίες**1.1. Προκήρυξη σύμβασης Σύμπραξης Δημόσιου και Ιδιωτικού Τομέα (Σ.Δ.Ι.Τ.)**

Το Υπουργείο Υποδομών και Μεταφορών προκηρύσσει δημόσιο διεθνή ηλεκτρονικό διαγωνισμό, με τη διαδικασία του ανταγωνιστικού διαλόγου, για την επιλογή Ιδιωτικού Φορέα Σύμπραξης για την εκτέλεση του έργου «ΑΝΕΓΕΡΣΗ ΚΤΗΡΙΑΚΩΝ ΕΓΚΑΤΑΣΤΑΣΕΩΝ ΓΙΑ ΤΗ ΣΤΕΓΑΣΗ ΤΩΝ ΥΠΗΡΕΣΙΩΝ ΤΗΣ ΓΕΝΙΚΗΣ ΓΡΑΜΜΑΤΕΙΑΣ ΥΠΟΔΟΜΩΝ ΤΟΥ ΥΠΟΥΡΓΕΙΟΥ ΥΠΟΔΟΜΩΝ ΚΑΙ ΜΕΤΑΦΟΡΩΝ ΚΑΙ ΔΙΑΜΟΡΦΩΣΗ ΠΕΡΙΒΑΛΛΟΝΤΟΣ ΧΩΡΟΥ, ΜΕΣΩ Σ.Δ.Ι.Τ.» και προσκαλεί τους ενδιαφερόμενους οικονομικούς φορείς να υποβάλουν Εκδήλωση Ενδιαφέροντος (Α΄ Φάση του Διαγωνισμού) μέσω του Εθνικού Συστήματος Ηλεκτρονικών Δημοσίων Συμβάσεων (στο εξής το «Ε.Σ.Η.Δ.Η.Σ.») και ειδικότερα το Υποσύστημα «Δημόσια Έργα», σύμφωνα με τα οριζόμενα στην παρούσα Πρόσκληση και τα Παραρτήματα που τη συνοδεύουν, προκειμένου όσοι από αυτούς επιλεγούν στην Α΄ Φάση να συμμετάσχουν στη συνέχεια της διαδικασίας του Διαγωνισμού. Η υπαγωγή της υπόψη σύμπραξης στις διατάξεις του Ν. 3389/2005, όπως ισχύει, έχει εγκριθεί με απόφαση της Διυπουργικής Επιτροπής Συμπράξεων Δημόσιου και Ιδιωτικού Τομέα που ενσωματώνεται στα Πρακτικά Συνεδρίασης με αρ. 56/15.01.2021 (ΑΔΑ: 9ΞΗΒ46ΜΤΛΡ-ΣΩ9), σύμφωνα με τις διατάξεις του άρθρου 3 του Ν. 3389/2005. Με την ίδια απόφαση εγκρίθηκε η ένταξη στο Πρόγραμμα Δημοσίων Επενδύσεων του Υπουργείου Υποδομών και Μεταφορών του καταβλητέου στους Ιδιωτικούς Φορείς συμβατικού ανταλλάγματος, κατά τα ειδικότερα εκεί προβλεπόμενα. Με την με α.π. 58966/27.5.2021 απόφαση του Υφυπουργού Ανάπτυξης και Επενδύσεων (ΣΑΕ 673 ΤΡΟΠ.0, ΑΔΑ: ΩΥ7Θ46ΜΤΛΡ-8ΞΧ) αποφασίστηκε η έγκριση της ένταξης του Έργου στο ΠΔΕ 2021. Η παρούσα Πρόσκληση εγκρίθηκε δυνάμει της με αρ. 141209/31.5.2021(ΑΔΑ: ΨΗ0Μ465ΧΘΞ-7Γ5) σχετικής απόφασης του Υπουργού Υποδομών και Μεταφορών.

1.2. Αναθέτουσα Αρχή**Αναθέτουσα Αρχή:**

Ελληνική Δημοκρατία
Υπουργείο Υποδομών & Μεταφορών
Γενική Γραμματεία Υποδομών
Γενική Διεύθυνση Υδραυλικών Λιμενικών & Κτηριακών
Υποδομών (Υ.ΛΙ.Κ.Υ.)
Διεύθυνση Κτηριακών Υποδομών (Δ21)

Αρμόδια Υπηρεσιακή Μονάδα:	Διεύθυνση Κτηριακών Υποδομών (Δ21)
Διεύθυνση:	Βατάτζη 37, ΤΚ 11472, Αθήνα NUTS Κωδικός EL303
Στοιχεία Επαφής:	Τηλέφωνο: +30 210 64 27 887 E-mail: eyde.k@ggde.gr Web: www.ggde.gr
Πρόσωπο αρμόδιο για επικοινωνία:	κα. Ευγενία Παπαχρήστου Τηλέφωνο: +30 210 64 27 887 E-mail: eyde.k@ggde.gr

1.3. Το Υπουργείο Υποδομών και Μεταφορών

Το Υπουργείο Υποδομών και Μεταφορών συστήθηκε με βάση τις διατάξεις του άρθρου 3 του Π.Δ. 70/2015 (ΦΕΚ Α΄ 114) περί ανασύστασης του Υπουργείου Υποδομών, Μεταφορών και Δικτύων σε συνδυασμό με το Π.Δ. 123/2016 (ΦΕΚ Α΄ 208) και ειδικότερα το άρθρο 4 αυτού, με το οποίο μετονομάστηκε στο σημερινό του τίτλο.

1.3.1. Οργανόγραμμα και δομή

Ο οργανισμός και η δομή των υπηρεσιών του Υπουργείου Υποδομών και Μεταφορών προβλέπεται στο Π.Δ. 123/2017 (ΦΕΚ Α΄151) «Οργανισμός του Υπουργείου Υποδομών και Μεταφορών» σε συνδυασμό με τις διατάξεις του Π.Δ. 84/2019 (ΦΕΚ Α΄ 123/17.7.2019). Σύμφωνα με το άρθρο 77 του Π.Δ. 123/2017, οι οργανικές θέσεις του Υπουργείου Υποδομών και Μεταφορών ανέρχονται σε χίλιες εννιακόσιες (1.900), μονίμων υπαλλήλων, υπαλλήλων ιδιωτικού δικαίου αορίστου χρόνου και υπαλλήλων ιδιωτικού δικαίου ορισμένου χρόνου.

Στη διάρθρωση του Υπουργείου, μεταξύ άλλων υπηρεσιών, προβλέπονται:

- A. Η Γενική Γραμματεία Υποδομών και
- B. Η Γενική Γραμματεία Μεταφορών

Στην αποστολή του Υπουργείου Υποδομών και Μεταφορών (ΥΠ.Υ.ΜΕ.), περιλαμβάνεται, μεταξύ άλλων, ο στρατηγικός σχεδιασμός και η υλοποίηση των έργων υποδομής της χώρας και η υποβοήθηση των δράσεων της τοπικής αυτοδιοίκησης (Α΄ και Β΄ βαθμού) στην ανάπτυξη των βασικών υποδομών της χώρας.

Στη Γενική Γραμματεία Υποδομών (Γ.Γ.Υ.), που διαρθρώνεται σε πέντε (5) Γενικές Διευθύνσεις και το αυτοτελές Τμήμα Νομικής Υποστήριξης, εντάσσεται και λειτουργεί η Γενική Διεύθυνση Υδραυλικών, Λιμενικών και Κτηριακών Υποδομών (ΓΔ-Υ.ΛΙ.Κ.Υ.), στους στρατηγικούς σκοπούς της οποίας περιλαμβάνεται, μεταξύ άλλων, ο σχεδιασμός και ο ορθολογικός προγραμματισμός των κτηριακών έργων, καθώς και η οικονομική και ποιοτική μελέτη, κατασκευή, συντήρηση και λειτουργία αυτών των έργων. Διαχειρίζεται έργα, μελέτες, τεχνικές υπηρεσίες και έργα Σ.Δ.Ι.Τ. στο πλαίσιο των αρμοδιοτήτων της, συνολικού προϋπολογισμού, ύψους 9,6 δισ. €.

Η ΓΔ-Υ.ΛΙ.Κ.Υ. συγκροτείται από τέσσερις (4) Διευθύνσεις και μία κεντρική Ειδική Υπηρεσία Δημοσίων Έργων (ΕΥΔΕ). Επίσης, για τα έργα αρμοδιότητάς της, υπάγονται στη ΓΔ-Υ.ΛΙ.Κ.Υ. οι τρεις (3) Περιφερειακές ΕΥΔΕ της Γ.Γ.Υ. του ΥΠ.Υ.ΜΕ. (άρθρα 57, 58 και 61 του Π.Δ. 123/2017 [ΦΕΚ Α΄151, «Οργανισμός του Υπουργείου Υποδομών και Μεταφορών»], όπως έχουν τροποποιηθεί με το άρθρο 381 του Ν. 4700/2020). Η ΓΔ-Υ.ΛΙ.Κ.Υ.

στελεχώνεται από εκατόν εξήντα (160) άτομα, κυρίως μηχανικούς όλων των ειδικοτήτων. Στη ΓΔ-Υ.ΛΙ.Κ.Υ. υπάγεται η Διεύθυνση Κτηριακών Υποδομών (Δ.Κ.Υ. – Δ21).

1.3.2. Αναθέτουσα Αρχή του Έργου ΣΔΙΤ – Κύριος του Έργου

Αναθέτουσα Αρχή του έργου (εφεξής το «Έργο») είναι η Διεύθυνση Κτηριακών Υποδομών (Δ21) της Γενικής Διεύθυνσης Υδραυλικών, Λιμενικών και Κτηριακών Υποδομών της Γενικής Γραμματείας Υποδομών του Υπουργείου Υποδομών και Μεταφορών (άρθρο 41 παρ. 1 του Π.Δ. 123/2017 (ΦΕΚ Α'151/12-10-2017) «Οργανισμός του Υπουργείου Υποδομών και Μεταφορών»), η οποία συγκροτείται από τα εξής τμήματα:

1. Τμήμα Μελετών και Προγραμματισμού.
2. Τμήμα Μελετών Έργων Υποδομών Υγείας, Παιδείας, Δικαιοσύνης και Προστασίας του Πολίτη.
3. Τμήμα Κατασκευών.
4. Τμήμα Κατασκευών Έργων Υποδομών Υγείας, Παιδείας, Δικαιοσύνης και Προστασίας του Πολίτη.
5. Τμήμα Κατασκευής Έργων (ΤΚΕ) Αθήνας (περιοχών Περιφέρειας Αττικής και Περιφερειακής Ενότητας (Π.Ε.) Εύβοιας και Κυκλάδων).

Ειδικότερα, η Δ.Κ.Υ. – Δ21 είναι αρμόδια:

1. Για το σχεδιασμό, προγραμματισμό, ανάθεση και εκτέλεση δημοσίων συμβάσεων έργων, μελετών και παροχής υπηρεσιών, καθώς και έργων με σύμβαση Σ.Δ.Ι.Τ., για τα έργα Κτηριακών Υποδομών αρμοδιότητας της Γ.Γ.Υ., όπως και για τα έργα Κτηριακών Υποδομών πανελλαδικής εμβέλειας, αρμοδιότητας άλλων φορέων και εποπτευόμενων Νομικών Προσώπων, τα οποία της ανατίθενται.
2. Για την παροχή τεχνικής συνδρομής σε οποιαδήποτε φάση εξέλιξης (σχεδιασμός, μελέτη, υλοποίηση) των Κτηριακών Υποδομών και εν γένει Κτηριακών Έργων, που εκτελούνται από άλλους φορείς ή επίπεδα διοίκησης, ύστερα από προγραμματική συμφωνία.
3. Για τη σύνταξη προτάσεων για τη βελτίωση του ισχύοντος θεσμικού πλαισίου των Κτηριακών Έργων.
4. Για την άσκηση τεχνικής εποπτείας σε θέματα κτηριακών υποδομών στα εποπτευόμενα Νομικά Πρόσωπα μέσω των αρμοδίων Τμημάτων της.

ΗΔ.Κ.Υ. – Δ21 στελεχώνεται συνολικά από σαράντα (40) υπαλλήλους, στους οποίους περιλαμβάνεται διοικητικό και τεχνικό προσωπικό όλων των ειδικοτήτων.

Για την προώθηση των δράσεων ωρίμανσης του Έργου και την ανάθεση σύμβασης για την υλοποίησή του μέσω Σ.Δ.Ι.Τ., έχουν ολοκληρωθεί οι διαδικασίες πρόσληψης Τεχνικού και Νομικού και βρίσκεται σε εξέλιξη η διαγωνιστική διαδικασία για την πρόσληψη Χρηματοοικονομικού Συμβούλου, οι οποίοι θα συνδράμουν σχετικά τη Δ.Κ.Υ. – Δ21 κατά τα ειδικότερα αναφερόμενα στην παράγραφο 1.7. Η Δ.Κ.Υ. – Δ21 έχει οριστεί ως Αναθέτουσα και Προϊσταμένη Αρχή των εν λόγω συμβάσεων παροχής υπηρεσιών για την υλοποίηση του έργου μέσω ΣΔΙΤ.

Ο Κύριος του Έργου είναι το ΥΠ.Υ.ΜΕ..

1.4. Μεταβολές Αναθέτουσας Αρχής

Οποιαδήποτε μεταβολή, μετασχηματισμός, υποκατάσταση ή διαδοχή της Αναθέτουσας Αρχής ή των οργάνων και υπηρεσιών που αναφέρονται στην παρούσα Πρόσκληση δεν επηρεάζει την εξέλιξη της διαδικασίας ανάθεσης. Στην περίπτωση αυτή, η Αναθέτουσα Αρχή θα ενημερώσει σχετικά τους συμμετέχοντες στη διαδικασία ανάθεσης.

1.5. Το αντικείμενο της Σύμβασης Σύμπραξης

Οι Υπηρεσίες της Γ.Γ.Υ. του ΥΠ.Υ.ΜΕ., στεγάζονται σήμερα κυρίως σε μισθωμένα κτήρια, με αποτέλεσμα να επιβαρύνεται σημαντικά ο ετήσιος προϋπολογισμός της. Από την κατασκευή ενός νέου οργανωμένου βιοκλιματικού κτηριακού συγκροτήματος, με σύγχρονες αντιλήψεις σχεδιασμού και κατασκευής θα προκύψουν πολλαπλά οφέλη, όπως:

- Εξοικονόμηση πόρων από μισθώματα.
- Εξοικονόμηση ενέργειας και πόρων από τη λειτουργία και τη συντήρηση των υφιστάμενων κτηρίων της Γ.Γ.Υ.
- Εξοικονόμηση πόρων από τον καθαρισμό και τη φύλαξη των υφιστάμενων κτηρίων της Γ.Γ.Υ.
- Εξοικονόμηση δαπανών τηλεπικοινωνιακών τελών με τη χρήση προηγμένων υπηρεσιών τηλεπικοινωνιών («syzefxis»).
- Κατάργηση των εξόδων επικοινωνίας μεταξύ των Υπηρεσιών (υπηρεσιακά οχήματα, μεταβάσεις κ.λπ.).
- Χαμηλότερο κόστος εφαρμογής του Εθνικού Σχεδίου Ηλεκτρονικής Διακυβέρνησης
- Ενιαία, εύρυθμη λειτουργία μεταξύ των Υπηρεσιών της Γ.Γ.Υ. / ΥΠ.Υ.ΜΕ.

Το αντικείμενο της προς ανάθεση Σύμβασης Σύμπραξης Δημοσίου και Ιδιωτικού Τομέα αφορά στη μελέτη, χρηματοδότηση, κατασκευή, ασφάλιση και συντήρηση ενός λειτουργικού, σύγχρονου κτηριακού συγκροτήματος που θα στεγάσει τις υπηρεσίες της Γ.Γ.Υ. του ΥΠ.Υ.ΜΕ. και το οποίο θα σχεδιαστεί με βάση τις «Αρχές» του Βιοκλιματικού Σχεδιασμού στις οποίες συνυπάρχουν το Περιβάλλον και η Ενέργεια και θα πρέπει να επιτύχει πιστοποίηση LEED (Silver ή ανώτερο) και μίας πεζογέφυρας επί της οδού Πειραιώς που εξασφαλίζει την πρόσβαση στο κτήριο. Επιπλέον, περιλαμβάνει την ανάπλαση του περιβάλλοντος χώρου, τμήμα του οποίου βρίσκεται σε όμορο οικοπέδο ιδιοκτησίας της ΟΣΕ ΑΕ που διαχειρίζεται η ΓΑΙΑΟΣΕ Α.Ε., το οποίο θα αποτελεί ουσιαστικά την πρόσβαση μεταξύ του υπό ανέγερση κτηριακού συγκροτήματος και του σταθμού «Ρουφ» του Προαστιακού σιδηροδρόμου. Στο αντικείμενο της σύμβασης περιλαμβάνεται και η διάνοιξη οδού που προβλέπει το εγκεκριμένο ρυμοτομικό σχέδιο, καθώς και η κατεδάφιση των υφιστάμενων κτισμάτων σε τμήμα του οικοπέδου.

Συνοπτικά ο ΙΦΣ θα αναλάβει ιδίως:

- (α) τη σύνταξη του συνόλου των απαραίτητων μελετών που θα υποβληθούν κατά την εκτέλεση της Σύμβασης Σύμπραξης, καθώς και το σύνολο των ενεργειών και δράσεων για τη σύνταξη των εγγράφων που απαιτούνται για να διασφαλισθεί η έγκαιρη έκδοση του συνόλου των αδειοδοτήσεων και των εγκρίσεων που προβλέπονται από τις κείμενες διατάξεις για την κατασκευή, πλήρη αποπεράτωση, λειτουργία, συντήρηση και τεχνική διαχείριση του Έργου,
- (β) το σύνολο των εργασιών καθαίρεσης των υφιστάμενων κτισμάτων, προετοιμασίας

του οικοπέδου, κατασκευής των κτηριακών υποδομών και εγκαταστάσεων του Έργου και εν γένει την ολοκλήρωση του συνόλου του τεχνικού αντικειμένου του Έργου, καθώς και τη διαμόρφωση του περιβάλλοντος χώρου αυτού, την κατασκευή της πεζογέφυρας και τη διάνοιξη της οδού, όπως θα αναφερθεί αναλυτικά στη Β' Φάση του Διαγωνισμού, προκειμένου οι άνω υποδομές, εγκαταστάσεις και χώροι να είναι πλήρως λειτουργικοί και διαθέσιμοι για τον σκοπό που προορίζονται,

- (γ) τη χρηματοδότηση Έργου με ίδια ή / και δανειακά κεφάλαια,
- (δ) την τεχνική διαχείριση και συντήρηση του Έργου καθ' όλη τη διάρκεια της Σύμβασης Σύμπραξης, η οποία συνίσταται, ιδίως, στην επιθεώρηση, τη συνήθη, την προληπτική και τη διορθωτική συντήρηση, τη βαριά συντήρηση (lifecyclecost), την τεχνική λειτουργία, την καθημερινή τεχνική διαχείριση και επιστασία για την ετοιμότητα σε θέση και ικανότητα για λειτουργία των εγκαταστάσεων και συστημάτων των κτηριακών υποδομών και του περιβάλλοντος χώρου, όπως τα ανωτέρω θα εξειδικευθούν στα τεύχη δημοπράτησης του Έργου κατά την Β' διαγωνιστική φάση. Στην τεχνική διαχείριση και συντήρηση περιλαμβάνεται η περιοδική ανανέωση τμημάτων στοιχείων και εξαρτημάτων του εξοπλισμού, όπως αυτά ειδικότερα θα ορισθούν στο πλαίσιο της διαγωνιστικής διαδικασίας κατά το στάδιο της οριστικοποίησης των τεχνικών προδιαγραφών και προδιαγραφών αποτελέσματος του Έργου, ούτως ώστε κάθε κτήριο να πληροί σε όλη τη διάρκεια της Σύμπραξης τα απαιτούμενα επίπεδα λειτουργίας ενός σύγχρονου κτηρίου και
- (ε) την ασφάλιση των κτηριακών και λοιπών εγκαταστάσεων και συστημάτων των υποδομών που αποτελούν αντικείμενο της Σύμβασης Σύμπραξης, τόσο κατά την περίοδο μελέτης και κατασκευής του Έργου, όσο και κατά την περίοδο λειτουργίας του

με αντάλλαγμα την καταβολή πληρωμών διαθεσιμότητας με την ολοκλήρωση της κατασκευαστικής περιόδου.

Το οικόπεδο επί του οποίου πρόκειται να ανεγερθεί το κτηριακό συγκρότημα, βρίσκεται επί της οδού Πειραιώς 166, στο Ο.Τ.59α του Δήμου Μοσχάτου - Ταύρου, μια περιοχή που πλήττεται από πολλά πολεοδομικά και περιβαλλοντικά προβλήματα, με συνέπεια την υποβάθμισή της. Το εν λόγω οικόπεδο περικλείεται και γειτνιάζει με τους κεντρικούς άξονες μεγάλης κυκλοφορίας, τις οδούς Πειραιώς, Πέτρου Ράλλη, Παν. Τσαλδάρη και Χαμοστέρας.

Η έκταση όπου πρόκειται να ανεγερθεί το Κτήριο Υπηρεσιών της Γενικής Γραμματείας Υποδομών του Υπουργείου Υποδομών και Μεταφορών ανήκει στο Ελληνικό Δημόσιο (Δημόσιο Ακίνητο Β.Κ. 1229).

Η διάρκεια της Σύμβασης ΣΔΙΤ θα είναι τριάντα (30) έτη, εκ των οποίων έως και τρία (3) έτη θα είναι η μελέτη-κατασκευή του κτηριακού συγκροτήματος και των συνοδών έργων και τα υπόλοιπα η λειτουργική περίοδος.

Το Ελληνικό Δημόσιο θα χρησιμοποιεί το κτηριακό συγκρότημα κατά τη λειτουργική περίοδο της σύμπραξης και θα καταβάλει στον ΙΦΣ, μέσω της Αναθέτουσας Αρχής, περιοδικές πληρωμές διαθεσιμότητας, μετά την έναρξη της λειτουργίας του.

Αναλυτικότερα στοιχεία του αντικειμένου της Σύμβασης Σύμπραξης παρατίθενται στο **ΠΑΡΑΡΤΗΜΑ 1**.

1.6. Κωδικοί CPV

Οι κωδικοί του κοινού ευρωπαϊκού λεξιλογίου για τις δημόσιες συμβάσεις (CPV) που αφορούν τη σύμβαση είναι οι εξής:

- 45000000 Κατασκευαστικές εργασίες
- 31700000 Ηλεκτρονικό, ηλεκτρομηχανολογικό και ηλεκτροτεχνικό υλικό
- 31720000 Ηλεκτρομηχανολογικός εξοπλισμός
- 39130000 Έπιπλα γραφείων
- 45110000 Εργασίες κατεδάφισης και αποξήλωσης εγκαταστάσεων κτιρίων και εργασίες μετακίνησης γαιών
- 45112700 Εργασίες διαμόρφωσης τοπίου
- 45112710 Εργασίες διαμόρφωσης τοπίου για χώρους πρασίνου
- 45210000 Εργασίες κατασκευής κτιρίων
- 45221113 Κατασκευαστικές εργασίες για γέφυρες διάβασης πεζών
- 45233260 Κατασκευαστικές εργασίες για πεζοδρόμους
- 45248000 Κατασκευαστικές εργασίες υδραυλικών-μηχανολογικών κατασκευών
- 45300000 Εργασίες κτιριακών εγκαταστάσεων
- 50700000 Υπηρεσίες επισκευής και συντήρησης εγκαταστάσεων κτιρίου
- 51000000 Υπηρεσίες εγκατάστασης (εκτός από υπηρεσίες εγκατάστασης λογισμικού)
- 71000000 Υπηρεσίες αρχιτεκτονικής, κατασκευαστικών έργων, έργων πολιτικού μηχανικού και επίβλεψης
- 71320000 Υπηρεσίες εκπόνησης τεχνικών μελετών
- 79713000 Υπηρεσίες φύλαξης
- 90911200 Υπηρεσίες καθαρισμού κτιρίων.

1.7. Σύμβουλοι

Η Αναθέτουσα Αρχή, για τις ανάγκες του Διαγωνισμού, θα υποστηρίζεται από εξειδικευμένους συμβούλους, για την υποβοήθησή της σε χρηματοοικονομικά, νομικά, και τεχνικά θέματα μέχρι και την ολοκλήρωση του συνόλου της διαγωνιστικής διαδικασίας (Α΄ Φάση και Β΄ Φάση του Διαγωνισμού). Ήδη η Αναθέτουσα Αρχή έχει ορίσει για την παρούσα Α΄ Φάση του Διαγωνισμού τη δικηγορική εταιρία «Φορτσάκης - Διακόπουλος - Μυλωνογιάννης & Συνεργάτες Δικηγορική Εταιρεία» ως νομικό σύμβουλο, την εταιρεία «ΑΘΗΝΑΙΚΟ ΓΡΑΦΕΙΟ ΑΝΑΠΤΥΞΕΩΣ ΑΝΩΝΥΜΗ ΕΤΑΙΡΕΙΑ ΜΕΛΕΤΩΝ ΚΑΙ ΕΠΙΒΛΕΨΕΩΝ - ΑΔΟΑΕ» ως τεχνικό σύμβουλο, ενώ ο χρηματοοικονομικός σύμβουλος θα αναδειχθεί από διαγωνιστική διαδικασία που βρίσκεται σε εξέλιξη.

1.8. Προσωπικά δεδομένα

Η Αναθέτουσα Αρχή επέχει θέση υπεύθυνου επεξεργασίας σχετικά με τα δεδομένα προσωπικού χαρακτήρα φυσικών προσώπων, τα οποία θα συλλεγούν στο πλαίσιο του Διαγωνισμού και η επεξεργασία των εν λόγω δεδομένων γίνεται σύμφωνα με τις διατάξεις της εθνικής και ενωσιακής νομοθεσίας περί προστασίας προσωπικών δεδομένων, όπως εκάστοτε ισχύει, ειδικότερα δε του Ν. 4624/2019 (ΦΕΚ Α΄ 137/29.08.2019) και του Κανονισμού (ΕΕ) 2016/679 του Ευρωπαϊκού Κοινοβουλίου και του Συμβουλίου, της 27ης

Απριλίου 2016, για την προστασία των φυσικών προσώπων έναντι της επεξεργασίας των δεδομένων προσωπικού χαρακτήρα και για την ελεύθερη κυκλοφορία των δεδομένων αυτών και την κατάργηση της Οδηγίας 95/46/ΕΚ (Γενικός Κανονισμός για την Προστασία Δεδομένων- Κανονισμός). Τα εν λόγω προσωπικά δεδομένα μπορούν να κοινοποιηθούν σε φορείς, στους οποίους η Αναθέτουσα Αρχή αναθέτει την εκτέλεση συγκεκριμένου έργου για λογαριασμό της, δηλαδή στην Επιτροπή Διενέργειας Διαγωνισμού, στους Συμβούλους, τα υπηρεσιακά στελέχη και τους λοιπούς εν γένει προστηθέντες της, υπό τον όρο της τήρησης σε κάθε περίπτωση του απορρήτου, στο πλαίσιο των νομίμων δραστηριοτήτων τους, καθώς και σε δημόσιους φορείς και δικαστικές αρχές, στο πλαίσιο των αρμοδιοτήτων τους. Σκοπός της επεξεργασίας είναι η αξιολόγηση των Φακέλων Εκδήλωσης Ενδιαφέροντος, η εκπλήρωση των εκ του νόμου υποχρεώσεων της Αναθέτουσας Αρχής, η ενημέρωση των Υποψηφίων σχετικά με την αξιολόγηση του υποβληθέντος Φακέλου Εκδήλωσης Ενδιαφέροντός τους, η σύναψη και η εκτέλεση της Σύμβασης Σύμπραξης καθώς και η εν γένει ασφάλεια και προστασία των συναλλαγών. Τα φυσικά πρόσωπα που καταθέτουν Φάκελο Εκδήλωσης Ενδιαφέροντος ως Υποψήφιοι ή ως νόμιμοι εκπρόσωποι ενός Υποψηφίου νομικού προσώπου ή ως εκπρόσωποι μιας Υποψήφιας Ένωσης Προσώπων, συγκατατίθενται στην επεξεργασία των ανωτέρω προσωπικών τους δεδομένων για τους ορισθέντες σκοπούς και διατηρούν όλα τα εκ του νόμου δικαιώματά τους περί πρόσβασης, διόρθωσης, εναντίωσης στην επεξεργασία και ανάκλησης της συγκατάθεσής τους. Περισσότερες πληροφορίες σε σχέση με την επεξεργασία δεδομένων προσωπικού χαρακτήρα περιλαμβάνονται στο ΠΑΡΑΡΤΗΜΑ 11.

Άρθρο 2. Ορισμοί

2.1. Για τους σκοπούς της παρούσας Πρόσκλησης Εκδήλωσης Ενδιαφέροντος, οι παρακάτω όροι θα έχουν την ακόλουθη σημασία:

- 2.1.1.** «**Αναθέτουσα Αρχή**»: είναι η Ελληνική Δημοκρατία / Υπουργείο Υποδομών & Μεταφορών / Γενική Γραμματεία Υποδομών / Γενική Διεύθυνση Υδραυλικών Λιμενικών & Κτηριακών Υποδομών (Υ.ΛΙ.Κ.Υ.) / Διεύθυνση Κτηριακών Υποδομών, όπως ορίζεται στην παρ. 1.2 της παρούσας.
- 2.1.2.** «**Αντίκλητος**»: είναι το πρόσωπο που θα οριστεί ως υπεύθυνος επικοινωνίας εκ μέρους του Υποψηφίου, σύμφωνα με όσα αναφέρονται στην παράγραφο 9.2.3 της παρούσας.
- 2.1.3.** «**Αποδεκτό Έργο**»: είναι κάθε συμβατικό αντικείμενο (ιδίως τεχνικό έργο, υπηρεσία κ.ά.) το οποίο προσμετράται, προκειμένου να κριθεί η τεχνική ικανότητα του Κατασκευαστή και του Διαχειριστή, όπως καθορίζεται στην παρ. 7.4 της παρούσας.
- 2.1.4.** «**Α' Φάση**»: είναι η παρούσα φάση προεπιλογής των Υποψηφίων, η οποία θα διεξαχθεί σύμφωνα με όσα περιγράφονται στην παρούσα Πρόσκληση και θα ολοκληρωθεί με την ανάδειξη των Προεπιλεγέντων.
- 2.1.5.** «**Β' Φάση**»: είναι η φάση του Διαγωνισμού που έπεται της προεπιλογής των Υποψηφίων και διαρκεί μέχρι το πέρας της διαδικασίας επιλογής του Ιδιωτικού Φορέα Σύμπραξης και ανάθεσης της Σύμβασης Σύμπραξης, και

υποδιαιρείται σε δύο στάδια:

Στάδιο Β.Ι - Διάλογος, και

Στάδιο Β.ΙΙ - Υποβολή Δεσμευτικών Προσφορών.

- 2.1.6.** «**Βασικός Σχεδιασμός**»: είναι η τεχνική περιγραφή του Τεχνικού Έργου που θα επιλεγεί προς υλοποίηση δυνάμει της Σύμβασης Σύμπραξης, η οποία θα περιλαμβάνει τις κατευθύνσεις, τις απαιτήσεις, τις προδιαγραφές και τις επιδιώξεις της Αναθέτουσας Αρχής, όπως, ενδεικτικά και όχι αποκλειστικά, περιγραφή του κτηριακού συγκροτήματος και των συνοδών έργων, περιγραφή του περιβάλλοντος χώρου, γενικές αρχές σχεδιασμού, προδιαγραφές κατασκευής και αποτελέσματος, προδιαγραφές εξοπλισμού, μέγιστο χρόνο κατασκευής, υπηρεσίες τεχνικής διαχείρισης και ασφάλισης των εγκαταστάσεων κ.ά., όπως περιγράφεται στο ΠΑΡΑΡΤΗΜΑ 1 της παρούσας και όπως θα οριστικοποιηθεί κατά το Στάδιο Β.Ι της Β' Φάσης του Διαγωνισμού (Διάλογος).
- 2.1.7.** «**Δανειακά Κεφάλαια**»: είναι οι πάσης φύσεως υποχρεώσεις προς πιστωτικά ή χρηματοδοτικά ιδρύματα, ανεξαρτήτως της διάρκειας των σχετικών συμβάσεων, περιλαμβανομένων σε κάθε περίπτωση και των τυχόν ομολογιακών δανείων (απλών, ανταλλάξιμων ή μετατρέψιμων). Στα Δανειακά Κεφάλαια δεν συνυπολογίζονται (α) τυχόν δάνεια από μετόχους ή εταίρους, (β) συμβάσεις ανταλλαγής επιτοκίων και σχετικά παράγωγα χρηματοοικονομικά εργαλεία, και (γ) τυχόν δάνεια για τη χρηματοδότηση του ΦΠΑ και της χρηματοδοτικής συμβολής του Δημοσίου.
- 2.1.8.** «**Δεσμευτική Επένδυση**»: είναι το άθροισμα του μετοχικού κεφαλαίου του Ιδιωτικού Φορέα Σύμπραξης (Α.Ε.Ε.Σ.) και του τυχόν Δευτερογενούς Χρέους.
- 2.1.9.** «**Δεσμευτική Προσφορά**» ή «**Προσφορά**»: είναι η προσφορά, που θα υποβάλουν οι Προεπιλεγέντες προς την Αναθέτουσα Αρχή, στο πλαίσιο του παρόντος Διαγωνισμού, κατά το Β.ΙΙ Στάδιο της Β' Φάσης αυτού, σύμφωνα με τους όρους της Πρόσκλησης Υποβολής Προσφορών.
- 2.1.10.** «**Δευτερογενές Χρέος**»: είναι το τμήμα της Δεσμευτικής Επένδυσης που εκφράζεται σε δάνεια μειωμένης εξασφάλισης ή/και κεφάλαια άλλης μορφής, τα οποία παρέχονται στον Ι.Φ.Σ. (α) από τους αρχικούς μετόχους της Α.Ε.Ε.Σ. (ήτοι τον Προσωρινό Ανάδοχο και, σε περίπτωση Ένωσης Προσώπων, τα μέλη αυτού) ή εταιρίες συνδεδεμένες με αυτούς (κατά την έννοια του άρθρου 32 Ν.4308/2014) και τα οποία οι αρχικοί μέτοχοι δεσμεύονται ότι οι εταιρίες αυτές θα καταβάλουν ή/και (β) από τρίτους, υπό τον όρο ότι οι αρχικοί μέτοχοι ή συνδεδεμένες με αυτούς εταιρίες εγγυώνται την εξυπηρέτηση αυτών.
- 2.1.11.** «**Δημόσιο**»: είναι το Ελληνικό Δημόσιο.
- 2.1.12.** «**Διαγωνισμός**»: είναι η διαδικασία ανάθεσης, η Α' Φάση της οποίας διέπεται από την παρούσα Πρόσκληση και αποσκοπεί στη σύναψη της Σύμβασης Σύμπραξης.
- 2.1.13.** «**Διάλογος**»: στο πλαίσιο της διαδικασίας ανταγωνιστικού διαλόγου, είναι ο

διάλογος που θα διεξαχθεί μεταξύ της Αναθέτουσας Αρχής και των Προεπιλεγέντων κατά το Στάδιο Β.Ι της Β΄ Φάσης του Διαγωνισμού, σύμφωνα με τους όρους της Πρόσκλησης Συμμετοχής σε Διάλογο.

- 2.1.14.** «**Διαχειριστής**»: είναι ο οικονομικός φορέας (φυσικό ή νομικό πρόσωπο ή ένωση προσώπων κατά την έννοια του άρθρου 2 παρ. 11 Ν. 4412/2016), που έχει ορίσει ο Υποψήφιος με το Φάκελο Εκδήλωσης Ενδιαφέροντος για την τεχνική διαχείριση, λειτουργία και συντήρηση του Τεχνικού Έργου ή ο εκάστοτε, κατά τις προβλέψεις της παρούσας, αντικαταστάτης του, ο οποίος θα συμβληθεί με την Α.Ε.Ε.Σ. με τη Σύμβαση Διαχείρισης.
- 2.1.15.** «**Δικαιολογητικά Τεκμηρίωσης**»: είναι τα έγγραφα που πρέπει να συμπεριλαμβάνονται στον Φάκελο Εκδήλωσης Ενδιαφέροντος, όπως αυτά ορίζονται στην παρούσα Πρόσκληση.
- 2.1.16.** «**Ενδιαφερόμενος**»: είναι κάθε φυσικό ή νομικό πρόσωπο που ενδιαφέρεται να λάβει μέρος στον παρόντα Διαγωνισμό.
- 2.1.17.** «**Ένωση Προσώπων**»: είναι κάθε ένωση, συμπεριλαμβανομένης της προσωρινής σύμπραξης, ή κοινοπραξία φυσικών ή/και νομικών προσώπων.
- 2.1.18.** «**Επιστολή Εκδήλωσης Ενδιαφέροντος**»: είναι η επιστολή που πρέπει να συμπεριλαμβάνεται στον Φάκελο Εκδήλωσης Ενδιαφέροντος και περιγράφεται στην παράγραφο 9.2 της Πρόσκλησης και υπόδειγμα αυτής περιλαμβάνεται στο ΠΑΡΑΡΤΗΜΑ 2.
- 2.1.19.** «**Επιτροπή Διενέργειας Διαγωνισμού**» ή «**Ε.Δ.Δ.**»: είναι το συλλογικό γνωμοδοτικό όργανο, που συγκροτείται από την Αναθέτουσα Αρχή για την ανάθεση της Σύμβασης Σύμπραξης και ειδικότερα, στην παρούσα Α΄ Φάση, για τον έλεγχο των Φακέλων Εκδήλωσης Ενδιαφέροντος και την αξιολόγησή τους, σύμφωνα με όσα ειδικότερα αναφέρονται στο άρθρο 11 της παρούσας.
- 2.1.20.** «**Έργο**»: είναι το εν γένει αντικείμενο της Σύμβασης Σύμπραξης, ήτοι η μελέτη, κατασκευή, χρηματοδότηση, λειτουργία, ασφάλιση και συντήρηση του Τεχνικού Έργου, όπως θα καθορισθεί στο Βασικό Σχεδιασμό.
- 2.1.21.** «**Ημερομηνία Υποβολής**»: είναι η τελευταία ημέρα της προθεσμίας υποβολής του Φακέλου Εκδήλωσης Ενδιαφέροντος, σύμφωνα με την παρ. 13.1 της Πρόσκλησης.
- 2.1.22.** «**Ίδια Κεφάλαια**»: είναι το σύνολο των ιδίων κεφαλαίων, όπως αυτά προκύπτουν από τις Οικονομικές Καταστάσεις των Τριών Τελευταίων Χρήσεων.
- 2.1.23.** «**Ιδιωτικός Φορέας Σύμπραξης**» ή «**Ι.Φ.Σ.**»: είναι η ανώνυμη εταιρία ειδικού σκοπού (στο εξής αναφερόμενη και ως «Α.Ε.Ε.Σ.»), με έδρα στην Ελλάδα, η οποία θα συσταθεί σύμφωνα με το ελληνικό δίκαιο από τον Προσωρινό Ανάδοχο πριν από την υπογραφή της Σύμβασης Σύμπραξης, αποκλειστικά και μόνο για τους σκοπούς της Σύμβασης Σύμπραξης και το Έργο. Ιδρυτής και αρχικός μέτοχος του Ι.Φ.Σ. θα είναι αποκλειστικά ο Προσωρινός Ανάδοχος και, σε περίπτωση Ένωσης Προσώπων, τα μέλη αυτής, κατά το λόγο

(ποσοστό) συμμετοχής τους στην ένωση, όπως αυτό θα έχει δηλωθεί στην Επιστολή Εκδήλωσης Ενδιαφέροντος.

- 2.1.24.** «**Κατασκευαστής**»: είναι ο οικονομικός φορέας (φυσικό ή νομικό πρόσωπο ή ένωση προσώπων κατά την έννοια του άρθρου 2 παρ. 11 Ν. 4412/2016), που έχει ορίσει ο Υποψήφιος με το Φάκελο Εκδήλωσης Ενδιαφέροντος για την κατασκευή του Τεχνικού Έργου ή ο εκάστοτε, κατά τις προβλέψεις της παρούσας, αντικαταστάτης του, ο οποίος θα συμβληθεί με την Α.Ε.Ε.Σ. με τη Σύμβαση Μελέτης - Κατασκευής.
- 2.1.25.** «**Μελετητής**»: είναι ο οικονομικός φορέας (φυσικό ή νομικό πρόσωπο ή ένωση προσώπων κατά την έννοια του άρθρου 2 παρ. 11 Ν. 4412/2016), που έχει ορίσει ο Υποψήφιος με το Φάκελο Εκδήλωσης Ενδιαφέροντος για την εκπόνηση των μελετών ή ο εκάστοτε, κατά τις προβλέψεις της παρούσας, αντικαταστάτης του.
- 2.1.26.** «**Οικονομικές Καταστάσεις**»: είναι οι οικονομικές καταστάσεις του Υποψηφίου ή, σε περίπτωση που συντρέχει υποχρέωση σύνταξης ενοποιημένων, οι ενοποιημένες οικονομικές καταστάσεις, όπως αυτές δημοσιεύονται στην πλήρη έκδοσή τους (ήτοι όχι συνοπτικές), έχουν συνταχθεί σύμφωνα με τα Διεθνή Πρότυπα Χρηματοοικονομικής Αναφοράς, ή, σε περίπτωση που δεν συντρέχει υποχρέωση σύνταξης με βάση τα Διεθνή Πρότυπα Χρηματοοικονομικής Αναφοράς, σύμφωνα με τα λογιστικά πρότυπα που επιβάλλει ή επιτρέπει η εκάστοτε ισχύουσα νομοθεσία του κράτους εγκατάστασης του προσώπου που τις υποβάλλει, είναι ελεγμένες από ορκωτό, ή άλλον νόμιμο κατά περίπτωση, ελεγκτή και έχουν δημοσιευθεί σύμφωνα με τη νομοθεσία του κράτους εγκατάστασης του προσώπου που τις υποβάλλει. Σε περίπτωση κατά την οποία δεν υφίσταται κατά νόμο υποχρέωση δημοσίευσης οικονομικών καταστάσεων, υποβάλλεται επιπλέον των μη δημοσιευμένων Οικονομικών Καταστάσεων και σχετική Υπεύθυνη Δήλωση περί μη υποχρέωσης δημοσίευσης (σύμφωνα με το ΠΑΡΑΡΤΗΜΑ 4 της παρούσας), καθώς και όλα τα στοιχεία που απαιτούνται σύμφωνα με την παρούσα Πρόσκληση. Σε περίπτωση αλλοδαπού Υποψηφίου ή μέλους αυτού, οι Οικονομικές Καταστάσεις θα πρέπει να συνοδεύονται από επίσημη μετάφραση στην ελληνική γλώσσα, σύμφωνα με τα οριζόμενα στην παράγραφο 17.2 της παρούσας.
- 2.1.27.** «**Οικονομικές Καταστάσεις των Τριών Τελευταίων Χρήσεων**»: είναι οι Οικονομικές Καταστάσεις των τριών (3) τελευταίων συναπτών οικονομικών ετών, τα οποία έχουν λήξει προ της Ημερομηνίας Υποβολής. Σε περίπτωση που οι Οικονομικές Καταστάσεις ενός οικονομικού έτους δεν έχουν δημοσιευθεί, υποβάλλεται Υπεύθυνη Δήλωση στην οποία εκτίθενται οι λόγοι της μη δημοσίευσης και οι ελεγμένες μη δημοσιευμένες Οικονομικές Καταστάσεις με όλα τα στοιχεία που απαιτούνται σύμφωνα με την παρούσα. Επίσης, σε περίπτωση που το τελευταίο οικονομικό έτος έχει λήξει προ της Ημερομηνίας Υποβολής και δεν έχουν καταρτισθεί ή/και ελεγχθεί οι Οικονομικές Καταστάσεις της τελευταίας χρήσης μέχρι την Ημερομηνία Υποβολής, υποβάλλεται Υπεύθυνη Δήλωση στην οποία εκτίθενται οι λόγοι

που δεν κατέστη δυνατή η κατάρτιση ή/και ο έλεγχος και οι Οικονομικές Καταστάσεις των αμέσως τριών (3) προηγούμενων της τελευταίας χρήσης συναπτών οικονομικών ετών. Σε περίπτωση επιχειρήσεων που λειτουργούν για λιγότερο από τρία (3) έτη, θα προσκομίζονται όσες Οικονομικές Καταστάσεις υφίστανται μέχρι την Ημερομηνία Υποβολής καιθαλαμβάνονται με βάση αυτές τα ζητούμενα από την παρούσα οικονομικά στοιχεία, για τα έτη που αυτές λειτουργούν.

- 2.1.28.** «**Προεπιλεγείς**»: είναι κάθε Υποψήφιος, ο οποίος θα έχει προεπιλεγεί μετά την ολοκλήρωση της παρούσας Α' Φάσης του Διαγωνισμού και θα κληθεί από την Αναθέτουσα Αρχή να συμμετάσχει περαιτέρω στη Β' Φάση του Διαγωνισμού.
- 2.1.29.** «**Πρόσκληση Συμμετοχής σε Διάλογο**»: είναι η πρόσκληση για την συμμετοχή στο Διάλογο, την οποία θα απευθύνει η Αναθέτουσα Αρχή προς τους Προεπιλεγέντες στο πλαίσιο του Σταδίου Β.Ι της Β' Φάσης του Διαγωνισμού.
- 2.1.30.** «**Πρόσκληση Υποβολής Εκδήλωσης Ενδιαφέροντος**» ή «**Πρόσκληση**»: είναι το παρόν τεύχος.
- 2.1.31.** «**Πρόσκληση Υποβολής Προσφορών**»: είναι η πρόσκληση για την υποβολή Δεσμευτικών Προσφορών, την οποία θα απευθύνει η Αναθέτουσα Αρχή προς τους Προεπιλεγέντες στο πλαίσιο του Σταδίου Β.ΙΙ της Β' Φάσης του Διαγωνισμού.
- 2.1.32.** «**Προσφέρων**»: είναι ο Προεπιλεγείς που έχει υποβάλει Δεσμευτική Προσφορά κατά το Στάδιο Β.ΙΙ της Β' Φάσης του Διαγωνισμού.
- 2.1.33.** «**Προσωρινός Ανάδοχος**»: είναι ο Προσφέρων, στον οποίο τελικά θα κατακυρωθεί το αποτέλεσμα του Διαγωνισμού, μετά το πέρας της Β' Φάσης αυτού και ο οποίος θα κληθεί να συστήσει την Ανώνυμη Εταιρεία Ειδικού Σκοπού, που θα υπογράψει τη Σύμβαση Σύμπραξης, υπό την ιδιότητα του Ιδιωτικού Φορέα Σύμπραξης.
- 2.1.34.** «**Σύμβαση Διαχείρισης**»: είναι η σύμβαση που θα καταρτιστεί μεταξύ αφενός του Ι.Φ.Σ. και αφετέρου του Διαχειριστή και η οποία θα υπογραφεί ταυτόχρονα με τη Σύμβαση Σύμπραξης, και θα έχει ως αντικείμενο την τεχνική διαχείριση, λειτουργία και συντήρηση του Τεχνικού Έργου.
- 2.1.35.** «**Σύμβαση Μελέτης - Κατασκευής**»: είναι η σύμβαση που θα καταρτιστεί μεταξύ αφενός του Ι.Φ.Σ. και αφετέρου του Κατασκευαστή και η οποία θα υπογραφεί ταυτόχρονα με τη Σύμβαση Σύμπραξης, και θα έχει ως αντικείμενο την εκπόνηση όλων των αναγκαίων μελετών και την εκτέλεση όλων των εργασιών για την πλήρη και προσήκουσα κατασκευή του Τεχνικού Έργου.
- 2.1.36.** «**Σύμβαση Σύμπραξης**»: είναι η Σύμβαση Σύμπραξης που θα συναφθεί μεταξύ της Αναθέτουσας Αρχής και του Ι.Φ.Σ.
- 2.1.37.** «**Σύμβουλοι**»: είναι οι σύμβουλοι που ορίζονται για το Έργο από την

Αναθέτουσα Αρχή για την υποβοήθησή της στη διαδικασία ανάθεσης της Σύμβασης Σύμπραξης, συμπεριλαμβανομένων αυτών που αναφέρονται στην παράγραφο 1.7 της παρούσας.

- 2.1.38.** «**Τεχνικό Έργο**»: είναι η μελέτη, κατασκευή και εν γένει εκτέλεση των εργασιών μηχανικού που απαιτούνται για την έντεχνη ολοκλήρωση του τεχνικού αντικειμένου του Έργου, κατά την έννοια του άρθρου 2 παρ. 7 Ν. 4412/2016 και του άρθρου 8 εδ. η' Ν. 3389/2005.
- 2.1.39.** «**Υπεύθυνη Δήλωση**»: είναι η Υπεύθυνη Δήλωση του άρθρου 8 του Ν. 1599/1986, όπως το περιεχόμενό της έχει καθοριστεί με την υπ' αρ. ΔΙΑΔΠ/Α1/18368 (ΦΕΚ Β' 1276/01.10.2002) Απόφαση του Υπουργού Εσωτερικών, Δημόσιας Διοίκησης και Αποκέντρωσης, σε περίπτωση δε που ο Υποψήφιος ή το υπευθύνως δηλούν πρόσωπο είναι αλλοδαποί, ως Υπεύθυνη Δήλωση νοείται και η ένορκη βεβαίωση ή δήλωση ενώπιον αρμόδιας δικαστικής ή διοικητικής αρχής ή συμβολαιογράφου, σύμφωνα με το δίκαιο του κράτους προέλευσης/εγκατάστασης του Υποψηφίου ή του δηλούντος προσώπου.
- 2.1.40.** «**Υποψήφιος**»: είναι κάθε οικονομικός φορέας (φυσικό ή νομικό πρόσωπο ή Ένωση Προσώπων), που υποβάλλει Φάκελο Εκδήλωσης Ενδιαφέροντος.
- 2.1.41.** «**Φάκελος Εκδήλωσης Ενδιαφέροντος**»: είναι ο σφραγισμένος φάκελος, ο οποίος θα υποβληθεί κατά τους όρους της παρούσας Πρόσκλησης και θα περιλαμβάνει όσα ορίζονται στο άρθρο 9 της παρούσας.

2.2. Στην παρούσα Πρόσκληση Εκδήλωσης Ενδιαφέροντος, εκτός εάν προκύπτει διαφορετικά από το κείμενο:

- (α) Οι επικεφαλίδες τίθενται μόνο για λόγους οργάνωσης της ύλης και δεν επηρεάζουν την ερμηνεία.
- (β) Οι ορισμοί που περιλαμβάνονται στο παρόν Άρθρο 2 ή σε επιμέρους όρους της παρούσας ισχύουν για το σύνολό της.
- (γ) Η χρήση του ενικού αριθμού θεωρείται ότι περιλαμβάνει και τον πληθυντικό αριθμό και αντίστροφα, ενώ η χρήση ενός γένους θεωρείται ότι περιλαμβάνει και τα άλλα γένη.
- (δ) Η αναφορά σε ημέρες θεωρείται ότι είναι σε ημερολογιακές ημέρες, εκτός εάν ρητά ορίζεται ότι πρόκειται για εργάσιμες ημέρες.
- (ε) Ο υπολογισμός των προθεσμιών που τάσσονται θα γίνεται σύμφωνα με τις διατάξεις του Αστικού Κώδικα (άρθρα 240-247 ΑΚ) και του Κανονισμού (ΕΟΚ, ΕΥΡΑΤΟΜ) με αριθμό 1182/71 του Συμβουλίου της 3ης Ιουνίου 1971 περί καθορισμού των κανόνων που εφαρμόζονται στις προθεσμίες, ημερομηνίες και διορίες.

Άρθρο 3. Περιγραφή της Σύμβασης**3.1. Σκοπός και αντικείμενο της Σύμβασης**

3.1.1. Ο σκοπός και το αντικείμενο της Σύμβασης Σύμβασης περιγράφονται στην παρ. 1.5 της παρούσας Πρόσκλησης, περαιτέρω δε τα τεχνικά και λειτουργικά χαρακτηριστικά του Έργου περιγράφονται αναλυτικά στο ΠΑΡΑΡΤΗΜΑ1 της παρούσας Πρόσκλησης.

3.1.2. Η Αναθέτουσα Αρχή διατηρεί το δικαίωμα τροποποίησης των κτηριολογικών προγραμμάτων και του αναγκαίου εξοπλισμού, ούτως ώστε να ανταποκρίνονται κατά τον καλύτερο τρόπο στις ανάγκες της. Σε κάθε περίπτωση, το αντικείμενο του Τεχνικού Έργου δεν θα περιοριστεί κατά τρόπο που συνεπάγεται μείωση της εκτιμώμενης αξίας της Σύμβασης Σύμβασης, όπως αυτή αναφέρεται στην παρ. 3.7 της παρούσας Πρόσκλησης, κατά ποσοστό μεγαλύτερο του 25% αυτής. Εφόσον συντρέξει τέτοια περίπτωση τροποποίησης, οι σχετικές αποφάσεις της Αναθέτουσας Αρχής θα περιληφθούν στον Βασικό Σχεδιασμό και θα γνωστοποιηθούν στους Προεπιλεγέντες το αργότερο δυνάμει της Πρόσκλησης Υποβολής Προσφορών κατά το Στάδιο Β.ΙΙ της Β΄ Φάσης του Διαγωνισμού.

3.1.3. Ειδικό όρο εκτέλεσης της Σύμβασης Σύμβασης θα αποτελεί η ανάληψη υποχρέωσης από τον Ι.Φ.Σ. να τηρεί τις υποχρεώσεις στους τομείς του περιβαλλοντικού, κοινωνικοασφαλιστικού και εργατικού δικαίου, που έχουν θεσπισθεί με το δίκαιο της Ευρωπαϊκής Ένωσης, το εθνικό δίκαιο, συλλογικές συμβάσεις ή διεθνείς διατάξεις περιβαλλοντικού, κοινωνικοασφαλιστικού και εργατικού δικαίου, οι οποίες απαριθμούνται στο Παράρτημα Χ του Προσαρτήματος Α΄ του Ν. 4412/2016. Επιπροσθέτως, στη Σύμβαση Σύμβασης δύνανται να προβλεφθούν πρόσθετοι ειδικοί όροι εκτέλεσης της σύμβασης, οι οποίοι θα αναφέρονται:

- (α) στον αριθμό ή το ποσοστό ανά κατηγορία ειδικότητας των ανέργων ή/και προσώπων που ανήκουν σε ευάλωτες και ειδικές ομάδες πληθυσμού που προσλαμβάνονται για την εκτέλεση της Σύμβασης Σύμβασης,
- (β) στις περιβαλλοντικές επιδόσεις του Έργου, και
- (γ) στις απαιτήσεις διατήρησης ποιότητας για τις παρεχόμενες υποδομές (λειτουργικά χαρακτηριστικά) και υπηρεσίες (Δείκτες Απόδοσης).

3.1.4. Για τους σκοπούς της ανωτέρω παραγράφου 3.1.3 και της παρούσας Πρόσκλησης εν γένει:

- (α) Υπό τον όρο «Ανεργος» νοείται κάθε φυσικό πρόσωπο, το οποίο είναι εγγεγραμμένο στο μητρώο ανέργων κράτους μέλους της Ευρωπαϊκής Ένωσης, στο οποίο είναι εγκατεστημένο. Ειδικά για την Ελλάδα, εννοείται το μητρώο ανέργων του ΟΑΕΔ, στο οποίο μπορεί να εγγραφεί οποιοδήποτε φυσικό πρόσωπο ηλικίας 15-74 ετών το οποίο (i) δεν έχει εργασία (ii) δεν είναι μαθητής, σπουδαστής ή φοιτητής οποιοσδήποτε εκπαιδευτικής βαθμίδας, (iii) είναι διαθέσιμο στην αγορά εργασίας και (iv) αναζητά ενεργά απασχόληση. Στον ορισμό του «εγγεγραμμένου ανέργου» συμπεριλαμβάνονται το σύνολο των επιδοτούμενων ανέργων, καθώς και όσοι από τους εγγεγραμμένους μη επιδοτούμενους δηλώνουν ότι αναζητούν εργασία.
- (β) Υπό τον όρο «Ευάλωτες Ομάδες Πληθυσμού» νοούνται οι ομάδες εκείνες του πληθυσμού που η ένταξή τους στην κοινωνική και οικονομική ζωή εμποδίζεται από σωματικά και ψυχικά αίτια ή λόγω παραβατικής συμπεριφοράς, σύμφωνα με τον ορισμό του άρθρου 2 παρ. 8 του Ν. 4430/2016 (ΦΕΚ Α΄ 205).

(γ) Υπό τον όρο «Ειδικές Ομάδες Πληθυσμού» νοούνται οι ομάδες εκείνες του πληθυσμού οι οποίες βρίσκονται σε μειονεκτική θέση ως προς την ομαλή ένταξή τους στην αγορά εργασίας, από οικονομικά, κοινωνικά και πολιτισμικά αίτια, σύμφωνα με τον ορισμό του άρθρου 2 παρ. 8 του Ν. 4430/2016 (ΦΕΚ Α' 205).

3.2. Κατασκευαστής

Για την κατασκευή του Τεχνικού Έργου ο Υποψήφιος θα κληθεί να ορίσει με τον Φάκελο Εκδήλωσης Ενδιαφέροντος τον Κατασκευαστή, ήτοι οικονομικό φορέα που διαθέτει τα προσόντα της παρ. 7.4.2 και της παρ. 7.5.2, ο οποίος θα συμβληθεί με τον Ι.Φ.Σ. δυνάμει της Σύμβασης Μελέτης-Κατασκευής. Ο ρόλος του Κατασκευαστή στην υλοποίηση του Έργου και την προσήκουσα εκτέλεση της Σύμβασης Σύμπραξης κρίνεται ιδιαίτερασημαντικός.

3.3. Μελετητής

Για την κατασκευή του Τεχνικού Έργου, ο Υποψήφιος θα κληθεί να ορίσει με τον Φάκελο Εκδήλωσης Ενδιαφέροντος τον Μελετητή, ήτοι οικονομικό φορέα που διαθέτει τα προσόντα της παρ. 7.4.3 και της παρ. 7.5.3, ο οποίος θα συμβληθεί με τον Κατασκευαστή και ο οποίος θα αναφέρεται στη Σύμβαση Μελέτης - Κατασκευής. Ο ρόλος του Μελετητή στην υλοποίηση του Έργου και την προσήκουσα εκτέλεση της Σύμβασης Σύμπραξης κρίνεται ιδιαιτέρωςσημαντικός.

3.4. Διαχειριστής

Για την τεχνική διαχείριση, λειτουργία και συντήρηση του Τεχνικού Έργου, ο Υποψήφιος θα κληθεί να ορίσει με τον Φάκελο Εκδήλωσης Ενδιαφέροντος τον Διαχειριστή, ήτοι οικονομικό φορέα που διαθέτει τα προσόντα της παρ. 7.4.4 και της παρ. 7.5.4, ο οποίος θα συμβληθεί με τον Ι.Φ.Σ. δυνάμει της Σύμβασης Διαχείρισης. Ο ρόλος του Διαχειριστή στην υλοποίηση του Έργου και την προσήκουσα εκτέλεση της Σύμβασης Σύμπραξης κρίνεται σημαντικός.

3.5. Υποχρεώσεις του Ιδιωτικού Φορέα Σύμπραξης.

3.5.1. Ο Ι.Φ.Σ. θα αναλάβει την υλοποίηση του Έργου σύμφωνα με τα ειδικότερα προβλεπόμενα στη Σύμβαση Σύμπραξης. Πιο συγκεκριμένα, στο πλαίσιο του Έργου, ο Ι.Φ.Σ. θα αναλάβει τη μελέτη, κατασκευή, χρηματοδότηση, λειτουργία, ασφάλιση και συντήρηση του Τεχνικού Έργου.

3.5.2. Ο Ι.Φ.Σ. θα εκτελέσει το Τεχνικό Έργο πλήρως, εμπρόθεσμα και προσηκόντως, σύμφωνα με τους κανόνες της επιστήμης και της τέχνης και κατά τα υψηλότερα επαγγελματικά και ποιοτικά πρότυπα.

3.5.3. Ο Ι.Φ.Σ. βαρύνεται με την υποχρέωση έκδοσης, αναθεώρησης και διατήρησης σε πλήρη ισχύ όλων των απαραίτητων αδειών και εγκρίσεων που απαιτούνται τόσο για την κατασκευή όσο και για την εγκατάσταση, τη λειτουργία και τη συντήρηση του Τεχνικού Έργου, σύμφωνα με την κείμενη νομοθεσία και τα ειδικότερα οριζόμενα στη Σύμβαση Σύμπραξης.

3.5.4. Οι πληρωμές διαθεσιμότητας που θα καταβάλλονται στον Ι.Φ.Σ., θα είναι συνδεδεμένες με την τήρηση των κριτηρίων διαθεσιμότητας και των προδιαγραφών

λειτουργίας του Έργου, τα οποία θα αποτυπώνονται στον συναφή μηχανισμό πληρωμών και θα περιλαμβάνονται στην Πρόσκληση Υποβολής Προσφορών, με την οποία θα προσδιορίζονται αναλυτικότερα τα ανωτέρω, επίσης δε ο τρόπος και η συχνότητα καταβολής των πληρωμών διαθεσιμότητας.

3.6. Διάρκεια της Σύμβασης Σύμπραξης

Η διάρκεια της σύμπραξης θα ανέρχεται κατά μέγιστο σε τριάντα (30) έτη εκ των οποίων έως και τρία (3) έτη θα είναι η μελέτη-κατασκευή του κτηριακού συγκροτήματος και των συνοδών έργων και τα υπόλοιπα η λειτουργική περίοδος. Η διάρκεια της σύμπραξης θα οριστικοποιηθεί κατά το Στάδιο Β.Ι (διάλογος) της Β' Φάσης του Διαγωνισμού.

3.7. Εκτιμώμενη αξία της Σύμβασης Σύμπραξης

Η Αναθέτουσα Αρχή, μετά την έναρξη λειτουργίας του Έργου, θα καταβάλει στον Ι.Φ.Σ. πληρωμές διαθεσιμότητας, που έχουν ενδεικτικά εκτιμηθεί σε καθαρά παρούσα αξία (έτος βάσης υπολογισμού το έτος 2021), χωρίς να ληφθεί υπόψη η ενδεχόμενη συμμετοχή του Δημοσίου στη χρηματοδότηση του κόστους κατασκευής του Τεχνικού Έργου, στο ποσό ευρώ των εκατόν δώδεκα εκατομμυρίων πεντακοσίων εβδομήντα εννέα χιλιάδων και πεντακοσίων σαράντα έξι ευρώ (112.579.546€), πλέον Φ.Π.Α., σύμφωνα με όσα θα αναφέρονται ειδικότερα στη Σύμβαση Σύμπραξης. Ο ακριβής προϋπολογισμός των πληρωμών διαθεσιμότητας που θα καταβληθούν στον Ι.Φ.Σ. θα καθοριστεί βάσει των αποτελεσμάτων του διαλόγου κατά το Στάδιο Β.Ι της Β' Φάσης του Διαγωνισμού και θα συμπεριληφθεί στην Πρόσκληση Υποβολής Προσφορών.

Άρθρο 4. Επισκόπηση της διαδικασίας ανάθεσης

4.1. Γενικά

4.1.1. Καθ' όλη τη διάρκεια του Διαγωνισμού η Αναθέτουσα Αρχή θα συμμορφώνεται με τις γενικές αρχές που απορρέουν από τους θεμελιώδεις κανόνες και τις αρχές του δικαίου της ΕΕ, συμπεριλαμβανομένης της ελεύθερης κυκλοφορίας των εμπορευμάτων, του δικαιώματος εγκατάστασης, της ελεύθερης παροχής υπηρεσιών, της μη διάκρισης και της ίσης μεταχείρισης, της διαφάνειας, της αναλογικότητας και της αμοιβαίας αναγνώρισης.

4.1.2. Η Αναθέτουσα Αρχή προσφέρει ελεύθερη, πλήρη, άμεση και δωρεάν ηλεκτρονική πρόσβαση στα έγγραφα της Σύμβασης Σύμπραξης από την ημερομηνία δημοσίευσης της προκήρυξης του Διαγωνισμού. Τα έγγραφα της Σύμβασης Σύμπραξης είναι διαθέσιμα στις ακόλουθες διαδικτυακές διευθύνσεις: (α) Στον ειδικό, δημόσια προσβάσιμο, χώρο «ηλεκτρονικοί διαγωνισμοί» της πύλης www.promitheus.gov.gr, καθώς και (β) στην ιστοσελίδα της Αναθέτουσας Αρχής www.ggde.gr.

4.1.3. Η δημοσίευση της Προκήρυξης Σύμβασης, σε συνάρτηση προς την παρούσα Πρόσκληση, στο Συμπλήρωμα της Επίσημης Εφημερίδας της Ευρωπαϊκής Ένωσης (άρθρο 63 Ν. 4412/2016 και άρθρο 49 της Οδηγίας 2014/24/ΕΕ του Ευρωπαϊκού Κοινοβουλίου και του Συμβουλίου), σηματοδοτεί την έναρξη του Διαγωνισμού για την ανάθεση της Σύμβασης Σύμπραξης.

4.1.4. Ο Διαγωνισμός θα διενεργηθεί σύμφωνα με τα οριζόμενα στο Ν.4412/2016 [«Δημόσιες Συμβάσεις Έργων, Προμηθειών και Υπηρεσιών (προσαρμογή στις Οδηγίες 2014/24/ΕΕ και 2014/25/ΕΕ)» - ΦΕΚ Α' 148/08.08.2016] και στο Ν.3389/2005 («Συμπράξεις Δημόσιου και Ιδιωτικού Τομέα» - ΦΕΚ Α' 232/22.09.2005), όπως ισχύουν.

4.1.5. Λαμβάνοντας υπόψη την τεχνική πολυπλοκότητα του Έργου, τη νομική και χρηματοοικονομική οργάνωσή του και τους κινδύνους που συνδέονται με αυτά, ο Διαγωνισμός διαρθρώνεται ως κατωτέρω, προκειμένου η Αναθέτουσα Αρχή να ορίσει τα βέλτιστα μέσα που θα μπορούσαν να ικανοποιήσουν τις ανάγκες της ή να εκτιμήσει τι μπορεί να προσφέρει η αγορά από την άποψη των τεχνικών, χρηματοδοτικών ή νομικών λύσεων και με την προσαρμογή των άμεσα διαθέσιμων από αυτή λύσεων.

4.1.6. Η διαδικασία ανάθεσης για την παρούσα σύμπραξη περιλαμβάνει δύο φάσεις:

- (α) την Α' Φάση (προεπιλογή), που διέπεται από την παρούσα Πρόσκληση, σε ανταπόκριση προς την οποία θα πρέπει να υποβληθεί ο Φάκελος Εκδήλωσης Ενδιαφέροντος, σύμφωνα με το άρθρο 9 της παρούσας, και
- (β) τη Β' Φάση (διάλογος και υποβολή προσφορών), η οποία διακρίνεται περαιτέρω σε επιμέρους στάδια, ήτοι
 - (i) Στάδιο Β.Ι, που διέπεται από την Πρόσκληση Συμμετοχής σε Διάλογο, και
 - (ii) Στάδιο Β.ΙΙ, που διέπεται από την Πρόσκληση Υποβολής Προσφορών, με την οποία ζητείται η υποβολή δεσμευτικών προσφορών για τη σύναψη της Σύμβασης Σύμπραξης.

4.2. Α' Φάση (Προεπιλογή)

4.2.1. Στην Α' Φάση του Διαγωνισμού, οι Ενδιαφερόμενοι οικονομικοί φορείς θα πρέπει να εκδηλώσουν το ενδιαφέρον τους με την υποβολή Φακέλου Εκδήλωσης Ενδιαφέροντος, σύμφωνα με όσα προβλέπονται ειδικότερα στο Άρθρο 9 της παρούσας Πρόσκλησης.

4.2.2. Σκοπός της Α' Φάσης είναι η προεπιλογή εκείνων των Υποψηφίων, που πληρούν τα κριτήρια ποιοτικής επιλογής που ορίζονται στο Άρθρο 7 της παρούσας Πρόσκλησης, ειδικότερα δε που πληρούν τα Κριτήρια Προσωπικής Κατάστασης (παρ. 7.2 της Πρόσκλησης) και αποδεικνύουν ότι διαθέτουν, αφενός την απαιτούμενη Χρηματοοικονομική και Οικονομική Επάρκεια (παρ. 7.3 της Πρόσκλησης) και, αφετέρου, την απαιτούμενη Τεχνική και Επαγγελματική Ικανότητα (παρ. 7.4 της Πρόσκλησης), καθώς και την Καταλληλότητα για την Άσκηση Επαγγελματικής Δραστηριότητας (παρ. 7.5 της Πρόσκλησης) για τη συμμετοχή στο Διαγωνισμό και την ανάθεση της Σύμβασης Σύμπραξης.

4.2.3. Η Αναθέτουσα Αρχή θα εξετάσει τους Φακέλους Εκδήλωσης Ενδιαφέροντος που θα έχουν υποβληθεί και θα προσκαλέσει τους Υποψηφίους, που πληρούν τα Κριτήρια Ποιοτικής Επιλογής, προκειμένου να συμμετάσχουν στη Φάση Β' του Διαγωνισμού, όπως περιγράφεται κατωτέρω.

4.3. Β' Φάση (Διάλογος και Πρόσκληση Υποβολής Προσφορών)

Η Β' Φάση του Διαγωνισμού περιλαμβάνει δύο διακριτά και διαδοχικά στάδια, και συγκεκριμένα το Στάδιο Β.Ι (Διάλογος) και το Στάδιο Β.ΙΙ (Υποβολή Προσφορών), κατά τα ειδικότερα οριζόμενα παρακάτω.

4.4. Στάδιο Β.Ι της Β' Φάσης του Διαγωνισμού (Διάλογος)

4.4.1. Κατά το Στάδιο Β.Ι της Β' Φάσης του Διαγωνισμού θα αποσταλεί επιστολή από την Αναθέτουσα Αρχή στους Προεπιλεγέντες, με την οποία θα κληθούν να παραλάβουν την Πρόσκληση Συμμετοχής σε Διάλογο. Στην Πρόσκληση Συμμετοχής σε Διάλογο θα καθορίζονται οι όροι, σύμφωνα με τους οποίους θα διεξαχθεί ο διάλογος, σκοπός του οποίου είναι η εκτίμηση ως προς τις τεχνικές, χρηματοδοτικές ή νομικές λύσεις που μπορεί να προσφέρει η αγορά, καθώς και η διερεύνηση και ο προσδιορισμός των μέσων που μπορούν να ικανοποιήσουν με τον καλύτερο τρόπο τις ανάγκες της Αναθέτουσας Αρχής σε σχέση με το Έργο.

4.4.2. Ενδεικτικά αναφέρεται ότι η Αναθέτουσα Αρχή θα διεξαγάγει διάλογο με καθέναν από τους Προεπιλεγέντες σχετικά με τις βασικές τεχνικές, χρηματοοικονομικές και νομικές παραμέτρους του Έργου, μπορεί δε, κατά την κρίση της Αναθέτουσας Αρχής, να συζητηθούν όλες ή ορισμένες από τις πτυχές της Σύμβασης Σύμπραξης.

4.4.3. Στο στάδιο αυτό, προκειμένου οι Προεπιλεγέντες να υποβάλουν τα σχόλιά τους ή να εκπονήσουν τις προτάσεις, μελέτες και λύσεις τους, θα τεθεί στη διάθεσή τους, κατά την απόλυτη και ελεύθερη κρίση της Αναθέτουσας Αρχής, κάθε στοιχείο που είναι χρήσιμο για την περιγραφή των αναγκών της Αναθέτουσας Αρχής σε σχέση με το Έργο.

4.4.4. Κατά τη διάρκεια της διεξαγωγής του Διαλόγου οι Προεπιλεγέντες, κατά την απόλυτη διακριτική ευχέρεια της Αναθέτουσας Αρχής, θα καλούνται κατά περίπτωση να σχολιάσουν ή να προτείνουν τις βασικές παραμέτρους σχεδιασμού του Έργου, σύμφωνα με όσα έχει θέσει υπόψη τους η Αναθέτουσα αρχή ή/και να καταθέτουν προτάσεις, μελέτες και λύσεις για την οριστικοποίηση του Βασικού Σχεδιασμού του Έργου, καθώς και για τη νομική και χρηματοοικονομική οργάνωση του Έργου, σύμφωνα με τις διατάξεις της οικείας Πρόσκλησης Συμμετοχής σε Διάλογο, και ενδεχομένως να παρουσιάζουν αυτές σε συναντήσεις με τα αρμόδια όργανα της Αναθέτουσας Αρχής.

4.4.5. Η συμμετοχή στο Διάλογο αποτελεί αναγκαία προϋπόθεση για την συμμετοχή του Προεπιλεγέντος στο Β.ΙΙ Στάδιο του Διαγωνισμού (Υποβολή Προσφορών), σύμφωνα με τα ειδικότερα οριζόμενα στην Πρόσκληση Υποβολής Προσφορών.

4.4.6. Κατά τη διάρκεια του Διαλόγου, η Αναθέτουσα Αρχή θα εξασφαλίσει την ίση μεταχείριση όλων των Προεπιλεγέντων μεριμνώντας, μεταξύ άλλων, με την παροχή της ίδιας επακριβώς πληροφόρησης στους Προεπιλεγέντες. Οι προτάσεις, λύσεις και εν γένει πληροφορίες που θα περιέλθουν σε γνώση της Αναθέτουσας Αρχής από έναν Προεπιλεγέντα και οι οποίες θα χαρακτηριστούν ως εμπιστευτικές κατά το άρθρο 21 Ν. 4412/2016, δεν θα γνωστοποιηθούν στους άλλους Προεπιλεγέντες χωρίς τη συναίνεσή του.

4.4.7. Η Αναθέτουσα Αρχή, αφού επιλέξει τη λύση ή τις λύσεις που ανταποκρίνονται κατά τον βέλτιστο τρόπο στις ανάγκες της, θα κηρύξει τη λήξη του Διαλόγου (Στάδιο Β.Ι του Διαγωνισμού) και θα ενημερώσει σχετικά τους Προεπιλεγέντες που έλαβαν μέρος.

4.4.8. Το Στάδιο Β.Ι περαιώνεται με την έγκριση από την Αναθέτουσα Αρχή του οριστικού Βασικού Σχεδιασμού του Έργου και την έγκριση των τευχών της Πρόσκλησης Υποβολής Προσφορών του επόμενου και τελικού Σταδίου Β.ΙΙ της Β' Φάσης του Διαγωνισμού.

4.5. Στάδιο Β.ΙΙ της Β' Φάσης του Διαγωνισμού (Δεσμευτικές Προσφορές)

4.5.1. Μετά τη λήξη του Σταδίου Β.Ι, εκκινεί το Στάδιο Β.ΙΙ του Διαγωνισμού. Ειδικότερα, θα αποσταλεί επιστολή από την Αναθέτουσα Αρχή, με την οποία θα κληθούν οι

Προεπιλεγέντες να παραλάβουν την Πρόσκληση Υποβολής Προσφορών, όπως αυτή θα έχει οριστικοποιηθεί, με βάση την οποία θα υποβληθούν οι Δεσμευτικές Προσφορές. Η Πρόσκληση Υποβολής Προσφορών θα τάσσει εύλογη προθεσμία παραλαβής των προσφορών, η οποία θα ανέρχεται σε τριάντα (30) ημέρες τουλάχιστον από την ημερομηνία αποστολής της.

4.5.2. Η Σύμβαση Σύμπραξης θα υπογραφεί μεταξύ της Αναθέτουσας Αρχής και του Ι.Φ.Σ., όπως αυτός ορίζεται στην παρ. 2.1.23 της Πρόσκλησης, δηλαδή της Ανώνυμης Εταιρίας Ειδικού Σκοπού που θα συστήσει ο Προσωρινός Ανάδοχος.

4.5.3. Στην περίπτωση που ο Προσωρινός Ανάδοχος αποτελεί Ένωση Προσώπων, τα μέλη της θα συμμετέχουν στο μετοχικό κεφάλαιο της Α.Ε.Ε.Σ. με τα ίδια ποσοστά συμμετοχής, τα οποία δηλώθηκαν στο πλαίσιο του Διαγωνισμού. Η Α.Ε.Ε.Σ. θα έχει ως αποκλειστικό σκοπό της την εκτέλεση της Σύμβασης Σύμπραξης, σύμφωνα με τις ρυθμίσεις της τελευταίας και τις κείμενες διατάξεις της ελληνικής νομοθεσίας.

Άρθρο 5. Κριτήρια Ανάθεσης

5.1. Τα κριτήρια ανάθεσης της Σύμβασης Σύμπραξης συνδέονται με το αντικείμενό της και διασφαλίζουν την αξιολόγηση των προσφορών υπό συνθήκες πραγματικού ανταγωνισμού και κατά τρόπο που να παρέχει συνολικό οικονομικό πλεονέκτημα για την Αναθέτουσα Αρχή.

5.2. Κριτήριο ανάθεσης της Σύμβασης Σύμπραξης είναι η πλέον συμφέρουσα από οικονομική άποψη προσφορά με βάση τη βέλτιστη σχέση ποιότητας - τιμής, η οποία εκτιμάται βάσει κριτηρίων που συνδέονται με το αντικείμενο της συγκεκριμένης δημόσιας σύμβασης.

5.3. Τα ειδικότερα και επιμέρους κριτήρια ανάθεσης της Σύμβασης Σύμπραξης, η βαρύτητα καθενός, η φθίνουσα σειρά κατάταξής τους και η συσχέτιση μεταξύ τους θα προσδιοριστούν ειδικότερα με την Πρόσκληση Συμμετοχής σε Διάλογο (και συγκεκριμένα στο προσαρτώμενο σε αυτήν περιγραφικό έγγραφο) κατά το Στάδιο Β.Ι της Β' Φάσης του Διαγωνισμού. Στα ως άνω ειδικότερα και επί μέρους κριτήρια, έμφαση θα δοθεί ιδίως στο ύψος των πληρωμών διαθεσιμότητας που θα κληθεί να καταβάλει στον Ι.Φ.Σ. η Αναθέτουσα Αρχή.

Άρθρο 6. Δικαίωμα Συμμετοχής

6.1. Όροι και προϋποθέσεις συμμετοχής

6.1.1. Δικαίωμα συμμετοχής στον Διαγωνισμό και υποβολής Φακέλου Εκδήλωσης Ενδιαφέροντος έχουν φυσικά ή νομικά πρόσωπα, ή ενώσεις φυσικών ή/και νομικών προσώπων, εφόσον τα ίδια, ή, σε περίπτωση Ένωσης Προσώπων, τα μέλη αυτών:

- (α) είναι εγκατεστημένα σε κράτος - μέλος της Ευρωπαϊκής Ένωσης (Ε.Ε.) ή του Ευρωπαϊκού Οικονομικού Χώρου (Ε.Ο.Χ) ή σε τρίτες χώρες που έχουν υπογράψει και κυρώσει τη Συμφωνία περί Δημοσίων Συμβάσεων Προμηθειών (ΣΔΣ) που υπογράφηκε στο Μαρακές στις 15.4.1994 και κυρώθηκε με το Ν. 2513/1997 (ΦΕΚ Α' 139/27.6.1997), στο βαθμό που η υπό ανάθεση σύμβαση καλύπτεται από τα Παραρτήματα 1, 2, 4 και 5 και τις γενικές σημειώσεις του σχετικού με την Ένωση Προσαρτήματος Ι της ως άνω ΣΔΣ ή σε τρίτες χώρες που δεν εμπίπτουν στις

ανωτέρω περιπτώσεις και έχουν συνάψει διμερή ή πολυμερή συμφωνία με την Ευρωπαϊκή Ένωση, και

- (β) πληρούν τα Κριτήρια Ποιοτικής Επιλογής, τα οποία συνίστανται στα Κριτήρια Προσωπικής Κατάστασης, στα Κριτήρια Χρηματοοικονομικής και Οικονομικής Επάρκειας, τα Κριτήρια Τεχνικής και Επαγγελματικής Ικανότητας και τα κριτήρια Καταλληλότητας για την Άσκηση Επαγγελματικής Δραστηριότητας, σύμφωνα με το άρθρο 7 της παρούσας.

6.1.2. Υποψήφιοι που συμμετέχουν στον Διαγωνισμό υπό τη μορφή Ένωσης Προσώπων δεν υποχρεούνται να αποκτήσουν συγκεκριμένη νομική μορφή για την υποβολή Φακέλου Εκδήλωσης Ενδιαφέροντος (ΠΑΡΑΡΤΗΜΑ 2). Κατά τη διάρκεια του Διαγωνισμού, ωστόσο, τα μέλη Ένωσης Προσώπων ευθύνονται αλληλεγγύως και εις ολόκληρον έναντι της Αναθέτουσας Αρχής για τις υποχρεώσεις τους, σύμφωνα με τους όρους της παρούσας. Σε περίπτωση Υποψήφιας Ένωσης Προσώπων, το ποσοστό συμμετοχής των μελών της σε αυτή θα δηλώνεται με τον Φάκελο Εκδήλωσης Ενδιαφέροντος και θα αποτελεί δεσμευτικά, σε περίπτωση ανακήρυξης του Υποψηφίου ως Προσωρινού Αναδόχου, το ποσοστό συμμετοχής του κάθε μέλους στο μετοχικό κεφάλαιο της Ανώνυμης Εταιρείας Ειδικού Σκοπού που ενεργεί ως Ι.Φ.Σ.

6.1.3. Κάθε οικονομικός φορέας μπορεί είτε αυτοτελώς είτε ως μέλος ένωσης προσώπων να υποβάλει έναν Φάκελο Εκδήλωσης Ενδιαφέροντος. Δεν επιτρέπεται η συμμετοχή/συμπερίληψη του ίδιου οικονομικού φορέα (είτε αυτοτελώς είτε ως μέλος Ένωσης) υπό οποιαδήποτε ιδιότητα (Υποψηφίου, Κατασκευαστή, Μελετητή, Διαχειριστή) σε περισσότερους του ενός Φακέλους Εκδήλωσης Ενδιαφέροντος. Αποκλείονται από τη συμμετοχή στο Διαγωνισμό όλοι οι Υποψήφιοι των οποίων οι Φάκελοι Εκδήλωσης Ενδιαφέροντος πάσχουν από την πλημμέλεια αυτή.

6.1.4. Η αρχιτεκτονική λύση που θα αποτελέσει το πρότυπο για την υλοποίηση του κτηριακού συγκροτήματος της Σύμβασης Σύμπραξης, κατά τα αναφερόμενα και στο ΠΑΡΑΡΤΗΜΑ 1, αποτελεί την αρχιτεκτονική λύση που απέσπασε το πρώτο βραβείο του Αρχιτεκτονικού Διαγωνισμού Ιδεών με τίτλο «ΑΝΕΓΕΡΣΗ ΚΤΗΡΙΑΚΩΝ ΕΓΚΑΤΑΣΤΑΣΕΩΝ ΓΙΑ ΤΗ ΣΤΕΓΑΣΗ ΤΩΝ ΥΠΗΡΕΣΙΩΝ ΤΗΣ ΓΕΝΙΚΗΣ ΓΡΑΜΜΑΤΕΙΑΣ ΥΠΟΔΟΜΩΝ ΤΟΥ ΥΠΟΥΡΓΕΙΟΥ ΥΠΟΔΟΜΩΝ ΚΑΙ ΜΕΤΑΦΟΡΩΝ ΚΑΙ ΔΙΑΜΟΡΦΩΣΗ ΠΕΡΙΒΑΛΛΟΝΤΟΣ ΧΩΡΟΥ (ΣΥΝΔΕΣΗ ΜΕ ΕΡΓΑ ΑΝΑΠΛΑΣΗΣ Α.Ε.) ΣΤΗΝ ΟΔΟ ΠΕΙΡΑΙΩΣ 166, Τ.Κ. 118-54 ΑΘΗΝΑ», η διενέργεια του οποίου εγκρίθηκε με την με α.π. Δ21/οικ.928/Φ.Α23/21-06-2019 (ΑΔΑ: Ω8Η6465ΧΘΞ-ΠΙΣ) Απόφαση του Υπουργού Υποδομών και Μεταφορών. Το αποτέλεσμα του διαγωνισμού εγκρίθηκε με την με α.π. Δ21/2013 Π.Ε./Φ.Α23/24-03-2020 (ΑΔΑ: Ψ0ΚΡ465ΧΘΞ-07Υ) απόφαση του Υπουργού Υποδομών και Μεταφορών. Οι μελετητές που συμμετείχαν στο διαγωνισμό αυτό (είτε τους απονεμήθηκαν βραβεία και έπαινοι είτε όχι) δεν κωλύονται να συμμετέχουν στον παρόντα διαγωνισμό. Η Αναθέτουσα Αρχή θα θέσει στη διάθεση των Προεπιλεγέντων τον πλήρη φάκελο που απέσπασε το πρώτο βραβείο του αρχιτεκτονικού διαγωνισμού.

6.2. Συνδεδεμένη Επιχείρηση

6.2.1. Σε περίπτωση που Συνδεδεμένη Επιχείρηση προς Υποψήφιο (όπως ορίζεται κατωτέρω) υποβάλλει αυτοτελή Φάκελο Εκδήλωσης Ενδιαφέροντος (δηλαδή συμμετέχει στο Διαγωνισμό ως μεμονωμένος Υποψήφιος), ή συμμετέχει ως μέλος σε Ένωση Προσώπων που υποβάλλει αυτοτελή Φάκελο Εκδήλωσης Ενδιαφέροντος, τότε αμφότεροι

οι ως άνω Υποψήφιοι φέρουν το βάρος να αποδείξουν στην Αναθέτουσα Αρχή, με ικανοποιητικό τρόπο, ότι οι υποβληθείσες Εκδηλώσεις Ενδιαφέροντός τους και ακολούθως, κατά τη Β΄ Φάση του Διαγωνισμού, οι προτάσεις στον διάλογο και οι Δεσμευτικές Προσφορές, αν και ξεχωριστές, δεν έχουν επηρεαστεί η μία από την άλλη. Άλλως, η Αναθέτουσα Αρχή δύναται να αποκλείσει αμφοτέρους ή έναν από τους Υποψήφιους κατά τη διακριτική της ευχέρεια.

6.2.2. Για τους σκοπούς της παρούσας Πρόσκλησης, υπό τον όρο «Συνδεδεμένη Επιχείρηση» νοείται κάθε επιχείρηση της οποίας οι ετήσιοι λογαριασμοί έχουν ενοποιηθεί με τους λογαριασμούς του Υποψηφίου σύμφωνα με τις απαιτήσεις του Ν. 4308/2014. Στην περίπτωση οικονομικών φορέων που δεν εμπίπτουν στο Ν. 4308/2014, ως «συνδεδεμένη επιχείρηση» νοείται κάθε οντότητα σε σχέση με την οποία ο Υποψήφιος πληροί οποιοδήποτε από τα παρακάτω κριτήρια α΄ έως ε΄:

- (α) Έχει την πλειοψηφία των δικαιωμάτων ψήφου των μετόχων, εταίρων ή μελών της άλλης οντότητας (θυγατρική οντότητα).
- (β) Έχει το δικαίωμα να διορίζει ή να παύει την πλειοψηφία των μελών του διοικητικού, διαχειριστικού ή εποπτικού οργάνου της άλλης οντότητας (θυγατρική οντότητα) και είναι ταυτόχρονα μέτοχος, εταίρος ή μέλος αυτής της οντότητας.
- (γ) Έχει το δικαίωμα να ασκεί κυριαρχική επιρροή στην άλλη οντότητα (θυγατρική οντότητα), της οποίας είναι μέτοχος, εταίρος ή μέλος, είτε βάσει σύμβασης που έχει συνάψει με την οντότητα αυτή είτε βάσει πρόβλεψης του ιδρυτικού εγγράφου ή του καταστατικού της.
- (δ) Είναι μέτοχος, εταίρος ή μέλος της άλλης οντότητας και:
 - (δ1) είτε ελέγχει από μόνος του, δυνάμει συμφωνίας που έχει συνάψει με άλλους μετόχους, εταίρους ή μέλη της οντότητας αυτής (θυγατρική οντότητα), την πλειοψηφία των δικαιωμάτων ψήφου των μετόχων, εταίρων ή μελών της
 - (δ2) είτε ισχύουν αθροιστικά οι κατωτέρω προϋποθέσεις:
 - (i) Η πλειοψηφία των μελών των διοικητικών, διαχειριστικών ή εποπτικών οργάνων της οντότητας αυτής (θυγατρικής οντότητας) που είχαν τη διοίκηση κατά τη διάρκεια της τρέχουσας περιόδου, καθώς και κατά την προηγούμενη περίοδο και μέχρι την κατάρτιση των ενοποιημένων χρηματοοικονομικών καταστάσεων, έχει διοριστεί μόνο ως αποτέλεσμα της άσκησης των δικαιωμάτων ψήφου αυτού.
 - (ii) Τα δικαιώματα ψήφου που κατέχονται από τον Υποψήφιο αντιπροσωπεύουν τουλάχιστον το 20% των συνολικών δικαιωμάτων ψήφου στη θυγατρική οντότητα.
 - (iii) Κανένα τρίτο μέρος δεν έχει τα δικαιώματα που αναφέρονται στα σημεία α΄, β΄ ή γ΄ της παρούσας παραγράφου, αναφορικά με αυτή την οντότητα (θυγατρική οντότητα).
- (ε) Έχει την εξουσία να ασκεί ή πράγματι ασκεί κυριαρχική επιρροή ή έλεγχο στην άλλη οντότητα (θυγατρική οντότητα).

6.3. Μεταβολές στη σύνθεση του Προεπιλεγέντος

6.3.1. Ως μεταβολή στη σύνθεση Προεπιλεγέντος νοείται οποιαδήποτε από τις κατωτέρω αναφερόμενες περιστάσεις ή συνδυασμός αυτών:

- (α) η ανακατανομή των ποσοστών συμμετοχής στην Ένωση Προσώπων μεταξύ των ήδη υφιστάμενων μελών της,
- (β) η έξοδος ενός ή περισσότερων υφισταμένων μελών από την Ένωση Προσώπων,
- (γ) η είσοδος ενός ή περισσότερων νέων μελών στην Ένωση Προσώπων,
- (δ) η αντικατάσταση τρίτου φορέα στις ικανότητες του οποίου στηρίζεται ο Προεπιλεγείς,
- (ε) η σύσταση Ένωσης Προσώπων από μεμονωμένο Προεπιλεγέντα,
- (στ) η αντικατάσταση του υποδεικνυόμενου Κατασκευαστή,
- (ζ) η αντικατάσταση του υποδεικνυόμενου Μελετητή, και
- (η) η αντικατάσταση του υποδεικνυόμενου Διαχειριστή.

6.3.2. Τυχόν μεταβολή στη σύνθεση Προεπιλεγέντος επιτρέπεται μετά την οριστικοποίηση των αποτελεσμάτων της Α΄ Φάσης του Διαγωνισμού και μόνο υπό τις ακόλουθες προϋποθέσεις, όπως ορίζονται κατωτέρω και, όσον αφορά τη Β΄ Φάση του Διαγωνισμού, μπορεί να καθοριστούν με περισσότερες λεπτομέρειες ή να συμπληρωθούν στην Πρόσκληση Υποβολής Προσφορών:

- (α) Η μεταβολή πρέπει να γνωστοποιείται στην Αναθέτουσα Αρχή εγγράφως το αργότερο έναν (1) μήνα πριν από την πάροδο της αρχικής ή κατά παράταση προθεσμίας κατάθεσης των Δεσμευτικών Προσφορών και θα υπόκειται στην προηγούμενη έγκριση της Αναθέτουσας Αρχής, μετά από γνώμη της Επιτροπής Διενέργειας Διαγωνισμού.
- (β) Η Ένωση Προσώπων θα συνεχίσει να πληροί όλα τα Κριτήρια Ποιοτικής Επιλογής που καθορίζονται στο άρθρο 7 της Πρόσκλησης και το νέο μέλος που τυχόν εισέρχεται στην Ένωση Προσώπων, πρέπει να πληροί τα Κριτήρια Προσωπικής Κατάστασης που καθορίζονται στην παράγραφο 7.2 της Πρόσκλησης.
- (γ) Σε περίπτωση εισόδου νέου μέλους στην Ένωση Προσώπων ή σε περίπτωση αντικατάστασης του Κατασκευαστή ή του Μελετητή ή του Διαχειριστή ή του τρίτου φορέα, στις ικανότητες του οποίου στηρίζεται ο Προεπιλεγείς, κάθε συναφής γνωστοποίηση προς την Αναθέτουσα Αρχή περί μεταβολής στη σύνθεση, κατά τα οριζόμενα στο παρόν άρθρο, θα πρέπει να συνοδεύεται από τα δικαιολογητικά που προβλέπονται στην παρούσα Πρόσκληση, αναφορικά με το νέο μέλος, ή τον νέο Κατασκευαστή ή τον νέο Μελετητή ή τον νέο Διαχειριστή ή τον νέο τρίτο φορέα.
- (δ) Καμία μεταβολή στη σύνθεση του Προεπιλεγέντος δεν θα επιτρέπεται κατά τον τελευταίο έναν (1) μήνα πριν από την πάροδο της, αρχικής ή κατά παράταση, προθεσμίας κατάθεσης των Δεσμευτικών Προσφορών, παρά μόνο (i) μεταβολές που δικαιολογούνται από αντικειμενικούς λόγους (π.χ. εκκαθάριση, πτώχευση κλπ.) ή (ii) μεταβολές που δικαιολογούνται από εταιρικό μετασχηματισμό (π.χ. συγχώνευση, διάσπαση, μετατροπή κλπ.). Κάθε τέτοια μεταβολή θα τελεί υπό την προηγούμενη συγκατάθεσης Αναθέτουσας Αρχής, υπό την προϋπόθεση ότι ο

Προεπιλεγείς συνεχίζει να πληροί τα Κριτήρια Ποιοτικής Επιλογής που ορίζονται στο άρθρο 7 της Πρόσκλησης.

(ε) Η Επιτροπή Διενέργειας Διαγωνισμού για την έκφραση της γνώμης της θα επαναξιολογήσει, εάν ο Προεπιλεγείς εξακολουθεί να πληροί στο σύνολό τους ή όχι τα Κριτήρια Ποιοτικής Επιλογής που ορίζονται στο άρθρο 7 της Πρόσκλησης. Σε περίπτωση, κατά την οποία, από τα ανωτέρω αποτελέσματα της επαναξιολόγησης προκύψει ότι ο Προεπιλεγείς δεν πληροί όλους τους όρους και προϋποθέσεις συμμετοχής και τα Κριτήρια Ποιοτικής Επιλογής της παρούσας, αποκλείεται από τον Διαγωνισμό.

(στ) Οι προϋποθέσεις (α) έως (ε) ανωτέρω εφαρμόζονται σωρευτικά. Τυχόν παραβίαση των προϋποθέσεων που καθορίζονται ανωτέρω θα έχει ως αποτέλεσμα τον αποκλεισμό του Προεπιλεγέντος από τον Διαγωνισμό.

6.4. Εξωχώριες (offshore) εταιρίες

Εξωχώριες (offshore) εταιρίες ή ενώσεις προσώπων ή φυσικά πρόσωπα που είναι κάτοικοι ή έχουν την καταστατική ή πραγματική έδρα τους ή έχουν εγκατάσταση σε «μη συνεργάσιμα κράτη στον φορολογικό τομέα», όπως αυτά ορίζονται στο άρθρο 65 του Κώδικα Φορολογίας Εισοδήματος (Ν.4172/2013 [ΦΕΚ Α' 167/23.7.2013], όπως τροποποιήθηκε και ισχύει) και καθορίζονται με την εκάστοτε ισχύουσα υπουργική απόφαση που εκδίδεται κατ' εξουσιοδότηση του άρθρου 65 παρ. 4 του Κώδικα Φορολογίας Εισοδήματος, δεν πληρούν τις προϋποθέσεις συμμετοχής στο Διαγωνισμό είτε ατομικά είτε ως μέλη ένωσης προσώπων είτε ως εταίροι ή μέτοχοι που κατέχουν περισσότερο από 1% του μετοχικού κεφαλαίου οικονομικού φορέα που είναι Προσφέρων ή μέλος Προσφέρουσας ένωσης προσώπων, κατά τις προβλέψεις του άρθρου 4 παρ. 4 του Ν. 3310/2005 (ΦΕΚ Α' 30/14.2.2005) ως ισχύει.

6.5. Απαλλαγή από ευθύνη

Η Αναθέτουσα Αρχή ή οποιοσδήποτε εκ των Συμβούλων της ή αντιπροσώπων ή υπαλλήλων ή στελεχών ή προστηθέντων αυτής απαλλάσσεται από κάθε ευθύνη ή υποχρέωση καταβολής τυχόν εξόδων ή δαπανών που έχει υποστεί η Ένωση Προσώπων ή οποιοδήποτε μέλος Ένωσης Προσώπων ή οποιοσδήποτε Υποψήφιος, ανάλογα με την περίπτωση, εξαιτίας του τυχόν αποκλεισμού του ή της τυχόν ματαίωσης του Διαγωνισμού κατά τα οριζόμενα στο άρθρο 15 της Πρόσκλησης. Κανένα πρόσωπο, συμπεριλαμβανομένων τυχόν Ενδιαφερομένων, δεν αποκτά έναντι της Αναθέτουσας Αρχής ή των Συμβούλων ή αντιπροσώπων, ή υπαλλήλων, ή προστηθέντων αυτής, οιαδήποτε είδους δικαίωμα ή αξίωση αποζημίωσης ή άλλου είδους αποκατάστασης από την παρούσα Πρόσκληση, ή από τη συμμετοχή του στο Διαγωνισμό, για οποιονδήποτε λόγο ή αιτία, συμπεριλαμβανομένου τυχόν σφάλματος, ή ανακρίβειας ή παραπλανητικής δήλωσης, ή παράλειψης από την παρούσα Πρόσκληση.

Άρθρο 7. Κριτήρια Ποιοτικής Επιλογής**7.1. Εισαγωγή**

7.1.1. Το παρόν άρθρο καθορίζει τα κριτήρια ποιοτικής επιλογής που πρέπει να πληρούν οι Υποψήφιοι («Κριτήρια Ποιοτικής Επιλογής»), τα οποία συνίστανται στα ακόλουθα:

- (α) Κριτήρια Προσωπικής Κατάστασης, όπως ορίζονται στην παράγραφο 7.2 κατωτέρω,
- (β) Κριτήρια Χρηματοοικονομικής και Οικονομικής Επάρκειας, όπως ορίζονται στην παράγραφο 7.3 κατωτέρω,
- (γ) Κριτήρια Τεχνικής και Επαγγελματικής Ικανότητας, όπως ορίζονται στην παράγραφο 7.4 κατωτέρω, και
- (δ) Κριτήρια Καταλληλότητας για την Άσκηση Επαγγελματικής Δραστηριότητας, όπως ορίζονται στην παράγραφο 7.5 κατωτέρω.

7.1.2. Η συμμόρφωση με τα Κριτήρια Ποιοτικής Επιλογής αποτελεί διαρκή απαίτηση, που πρέπει να συντρέχει και μετά την υποβολή και την αξιολόγηση του Φακέλου Εκδήλωσης Ενδιαφέροντος και καθ' όλη τη διάρκεια του Διαγωνισμού. Οι Προσφέροντες της Β' Φάσης θα υποχρεωθούν να συμπεριλάβουν στη Δεσμευτική Προσφορά τους βεβαίωση ότι εξακολουθούν να πληρούν τα ως άνω κριτήρια.

7.2. Κριτήρια Προσωπικής Κατάστασης

7.2.1. Οι Υποψήφιοι πρέπει να πληρούν σωρευτικά τα Κριτήρια Προσωπικής Κατάστασης που περιγράφονται κατωτέρω. Σε περίπτωση Ένωσης Προσώπων, η πλήρωση των Κριτηρίων Προσωπικής Κατάστασης εξετάζεται στο πρόσωπο κάθε μέλους της Ένωσης Προσώπων ξεχωριστά. Οι Υποψήφιοι, που δεν πληρούν οποιαδήποτε από τις απαιτήσεις του παρόντος άρθρου ή ως προς τους οποίους προκύπτει ότι έχουν υποβάλει σχετικώς ψευδείς ή ανακριβείς δηλώσεις, θα αποκλείονται.

7.2.2. Η Αναθέτουσα Αρχή αποκλείει τους Υποψηφίους από τον Διαγωνισμό, σε περίπτωση που περιέλθει σε γνώση της ότι υπάρχει αμετάκλητη καταδικαστική απόφαση εις βάρος τους (ή σε βάρος μέλους αυτών, όταν πρόκειται για Ένωση Προσώπων) για έναν από τους ακόλουθους λόγους, όπως αυτοί έχουν διαμορφωθεί μετά την τροποποίησή του δυνάμει του άρθρου 22 του Ν. 4782/2021:

- (α) συμμετοχή σε εγκληματική οργάνωση, όπως αυτή ορίζεται στο άρθρο 2 της απόφασης - πλαίσιο 2008/841/ΔΕΥ του Συμβουλίου της 24ης Οκτωβρίου 2008, για την καταπολέμηση του οργανωμένου εγκλήματος (ΕΕ L 300 της 11.11.2008 σ.42) και τα εγκλήματα του άρθρου 187 του Ποινικού Κώδικα (εγκληματική οργάνωση),
- (β) ενεργητική δωροδοκία, όπως ορίζεται στο άρθρο 3 της σύμβασης περί της καταπολέμησης της δωροδοκίας, στην οποία ενέχονται υπάλληλοι των Ευρωπαϊκών Κοινοτήτων ή των κρατών-μελών της Ένωσης (ΕΕ C 195 της 25.6.1997, σ. 1), και στην παράγραφο 1 του άρθρου 2 της απόφασης-πλαίσιο 2003/568/ΔΕΥ του Συμβουλίου της 22ας Ιουλίου 2003 για την καταπολέμηση της δωροδοκίας στον ιδιωτικό τομέα (ΕΕ L 192 της 31.7.2003, σ. 54), καθώς και όπως ορίζεται στο εθνικό δίκαιο του οικονομικού φορέα, και τα εγκλήματα των άρθρων

- 159Α (δωροδοκία πολιτικών προσώπων), 236 (δωροδοκία υπαλλήλου), 237 παρ. 2-4 (δωροδοκία δικαστικών λειτουργών), 237Α παρ. 2 (εμπορία επιρροής - μεσάζοντες), 396 παρ. 2 (δωροδοκία στον ιδιωτικό τομέα) του Ποινικού Κώδικα,
- (γ) απάτη εις βάρος των οικονομικών συμφερόντων της Ένωσης, κατά την έννοια των άρθρων 3 και 4 της Οδηγίας (ΕΕ) 2017/1371 του Ευρωπαϊκού Κοινοβουλίου και του Συμβουλίου της 5ης Ιουλίου 2017 σχετικά με την καταπολέμηση, μέσω του ποινικού δικαίου, της απάτης εις βάρος των οικονομικών συμφερόντων της Ένωσης (L 198/28.07.2017) και τα εγκλήματα των άρθρων 159Α (δωροδοκία πολιτικών προσώπων), 216 (πλαστογραφία), 236 (δωροδοκία υπαλλήλου), 237 παρ. 2-4 (δωροδοκία δικαστικών λειτουργών), 242 (ψευδής βεβαίωση, νόθευση κ.λπ.), 374 (διακεκριμένη κλοπή), 375 (υπεξαίρεση), 386 (απάτη), 386Α (απάτη με υπολογιστή), 386Β (απάτη σχετική με τις επιχορηγήσεις), 390 (απιστία) του Ποινικού Κώδικα και των άρθρων 155 επ. του Εθνικού Τελωνειακού Κώδικα (ν. 2960/2001, Α' 265), όταν αυτά στρέφονται κατά των οικονομικών συμφερόντων της Ευρωπαϊκής Ένωσης ή συνδέονται με την προσβολή αυτών των συμφερόντων, καθώς και τα εγκλήματα των άρθρων 23 (διασυνοριακή απάτη σχετικά με τον ΦΠΑ) και 24 (επικουρικές διατάξεις για την ποινική προστασία των οικονομικών συμφερόντων της Ευρωπαϊκής Ένωσης) του Ν. 4689/2020 (Α' 103),
- (δ) τρομοκρατικά εγκλήματα ή εγκλήματα συνδεόμενα με τρομοκρατικές δραστηριότητες, όπως ορίζονται, αντιστοίχως, στα άρθρα 3-4 και 5-12 της Οδηγίας (ΕΕ) 2017/541 του Ευρωπαϊκού Κοινοβουλίου και του Συμβουλίου της 15ης Μαρτίου 2017 για την καταπολέμηση της τρομοκρατίας και την αντικατάσταση της απόφασης - πλαισίου 2002/475/ΔΕΥ του Συμβουλίου και για την τροποποίηση της απόφασης 2005/671/ΔΕΥ του Συμβουλίου (ΕΕ L 88/31.03.2017) ή ηθική αυτουργία ή συνέργεια ή απόπειρα διάπραξης εγκλήματος, όπως ορίζονται στο άρθρο 14 αυτής, και τα εγκλήματα των άρθρων 187Α και 187Β του Ποινικού Κώδικα, καθώς και τα εγκλήματα των άρθρων 32-35 του Ν. 4689/2020 (Α' 103),
- (ε) νομιμοποίηση εσόδων από παράνομες δραστηριότητες ή χρηματοδότηση της τρομοκρατίας, όπως αυτές ορίζονται στο άρθρο 1 της Οδηγίας (ΕΕ) 2015/849 του Ευρωπαϊκού Κοινοβουλίου και του Συμβουλίου, της 20ης Μαΐου 2015, σχετικά με την πρόληψη της χρησιμοποίησης του χρηματοπιστωτικού συστήματος για τη νομιμοποίηση εσόδων από παράνομες δραστηριότητες ή για τη χρηματοδότηση της τρομοκρατίας, την τροποποίηση του κανονισμού (ΕΕ) αριθμ. 648/2012 του Ευρωπαϊκού Κοινοβουλίου και του Συμβουλίου, και την κατάργηση της Οδηγίας 2005/60/ΕΚ του Ευρωπαϊκού Κοινοβουλίου και του Συμβουλίου και της Οδηγίας 2006/70/ΕΚ της Επιτροπής (ΕΕ L 141/05.06.2015) και τα εγκλήματα των άρθρων 2 και 39 του Ν. 4557/2018 (Α' 139),
- (στ) παιδική εργασία και άλλες μορφές εμπορίας ανθρώπων, όπως ορίζονται στο άρθρο 2 της Οδηγίας 2011/36/ΕΕ του Ευρωπαϊκού Κοινοβουλίου και του Συμβουλίου της 5ης Απριλίου 2011, για την πρόληψη και την καταπολέμηση της εμπορίας ανθρώπων και για την προστασία των θυμάτων της, καθώς και για την αντικατάσταση της απόφασης-πλαίσιο 2002/629/ΔΕΥ του Συμβουλίου (ΕΕ L 101 της 15.4.2011, σ. 1), και τα εγκλήματα του άρθρου 323Α του Ποινικού κώδικα (εμπορία ανθρώπων).

Ο Υποψήφιος αποκλείεται, επίσης, όταν το πρόσωπο, εις βάρος του οποίου εκδόθηκε αμετάκλητη καταδικαστική απόφαση κατά τα ανωτέρω, είναι μέλος του διοικητικού, διευθυντικού ή εποπτικού οργάνου του εν λόγω οικονομικού φορέα ή έχει εξουσία εκπροσώπησης, λήψης αποφάσεων ή ελέγχου σε αυτό. Στις περιπτώσεις εταιρειών περιορισμένης ευθύνης (Ε.Π.Ε.), προσωπικών εταιρειών (Ο.Ε., Ε.Ε.) και Ιδιωτικών Κεφαλαιουχικών Εταιρειών (Ι.Κ.Ε.), η υποχρέωση του προηγούμενου εδαφίου αφορά τους διαχειριστές. Στις περιπτώσεις ανώνυμων εταιρειών (Α.Ε.), η εν λόγω υποχρέωση αφορά τον Διευθύνοντα Σύμβουλο, τα μέλη του Διοικητικού Συμβουλίου καθώς και τα πρόσωπα στα οποία με απόφαση του Διοικητικού Συμβουλίου έχει ανατεθεί το σύνολο της διαχείρισης και εκπροσώπησης της εταιρείας. Στις περιπτώσεις των συνεταιρισμών, η εν λόγω υποχρέωση αφορά τα μέλη του Διοικητικού Συμβουλίου. Στις υπόλοιπες περιπτώσεις νομικών προσώπων, τον κατά περίπτωση νόμιμο εκπρόσωπο.

7.2.3. Επιπλέον, αποκλείεται από τη συμμετοχή στο Διαγωνισμό οποιοσδήποτε Υποψήφιος, εάν η Αναθέτουσα Αρχή:

- (α) γνωρίζει ότι ο εν λόγω Υποψήφιος (ή μέλος αυτού) έχει αθετήσει τις υποχρεώσεις του όσον αφορά την καταβολή φόρων ή εισφορών κοινωνικής ασφάλισης και αυτό έχει διαπιστωθεί από δικαστική ή διοικητική απόφαση με τελεσίδικη και δεσμευτική ισχύ, σύμφωνα με διατάξεις της χώρας όπου είναι εγκατεστημένος ή την εθνική νομοθεσία,
- (β) μπορεί να αποδείξει με τα κατάλληλα μέσα ότι ο εν λόγω Υποψήφιος (ή μέλος αυτού) έχει παραβεί τις υποχρεώσεις του, όσον αφορά την καταβολή φόρων ή εισφορών κοινωνικής ασφάλισης,

Αν ο Υποψήφιος είναι Έλληνας πολίτης ή έχει την εγκατάστασή του στην Ελλάδα, οι υποχρεώσεις του που αφορούν τις εισφορές κοινωνικής ασφάλισης καλύπτουν τόσο την κύρια, όσο και την επικουρική ασφάλιση. Οι υποχρεώσεις των περ. α' και β' της παρούσας παραγράφου δεν θεωρείται ότι έχουν αθετηθεί εφόσον δεν έχουν καταστεί ληξιπρόθεσμες ή εφόσον αυτές έχουν υπαχθεί σε δεσμευτικό διακανονισμό που τηρείται. Στην περίπτωση αυτή, ο οικονομικός φορέας δεν υποχρεούται να απαντήσει καταφατικά στο σχετικό ερώτημα του Ευρωπαϊκού Ενιαίου Εγγράφου Σύμβασης (ΕΕΕΣ). Οι περ. α' και β' της παρούσας παρ. 7.2.3 παύει να εφαρμόζεται όταν ο Υποψήφιος (ή μέλος αυτού) εκπληρώσει τις υποχρεώσεις του είτε καταβάλλοντας τους φόρους ή τις εισφορές κοινωνικής ασφάλισης που οφείλει, συμπεριλαμβανομένων, κατά περίπτωση, των δεδουλευμένων τόκων ή των προστίμων είτε υπαγόμενος σε δεσμευτικό διακανονισμό για την καταβολή τους στο μέτρο που τηρεί τους όρους του δεσμευτικού διακανονισμού.

7.2.4. Αποκλείεται από τη συμμετοχή στον Διαγωνισμό Υποψήφιος, εάν πληρούται οποιαδήποτε από τις ακόλουθες προϋποθέσεις:

- (α) Εάν η Αναθέτουσα Αρχή μπορεί να αποδείξει με κατάλληλα μέσα αθέτηση από τον Υποψήφιο (ή από μέλος του) των υποχρεώσεων που προβλέπονται στην παράγραφο 2 του άρθρου 18 του Ν. 4412/2016 (υποχρεώσεις που απορρέουν από τις διατάξεις της περιβαλλοντικής, κοινωνικοασφαλιστικής και εργατικής νομοθεσίας, που έχουν θεσπισθεί με το δίκαιο της Ένωσης, το εθνικό δίκαιο, συλλογικές συμβάσεις ή διεθνείς διατάξεις περιβαλλοντικού, κοινωνικού και εργατικού δικαίου, οι οποίες απαριθμούνται στο Παράρτημα Χ του Ν. 4412/2016), περί αρχών που εφαρμόζονται στις διαδικασίες σύναψης δημοσίων συμβάσεων.

- (β) Εάν ο Υποψήφιος (ή μέλος του) τελεί υπό πτώχευση ή έχει υπαχθεί σε διαδικασία ειδικής εκκαθάρισης ή τελεί υπό αναγκαστική διαχείριση από εκκαθαριστή ή από το δικαστήριο, έχει υπαχθεί σε διαδικασία πτωχευτικού συμβιβασμού ή έχει αναστείλει τις επιχειρηματικές του δραστηριότητες ή έχει υπαχθεί σε διαδικασία εξυγίανσης και δεν τηρεί τους όρους αυτής ή εάν βρίσκεται σε οποιαδήποτε ανάλογη κατάσταση που προκύπτει από παρόμοια διαδικασία προβλεπόμενη στις εθνικές διατάξεις νόμου. Ωστόσο, η Αναθέτουσα Αρχή μπορεί να μην αποκλείει έναν οικονομικό φορέα, ο οποίος βρίσκεται σε μια εκ των καταστάσεων που αναφέρονται στην παραπάνω περίπτωση, υπό την προϋπόθεση ότι η Αναθέτουσα Αρχή έχει αποδείξει ότι ο εν λόγω φορέας είναι σε θέση να εκτελέσει τη σύμβαση, λαμβάνοντας υπόψη τις ισχύουσες διατάξεις και τα μέτρα για τη συνέχιση της επιχειρηματικής του λειτουργίας (παρ. 5 άρθρου 73 του Ν. 4412/2016, όπως ισχύει μετά την τροποποίησή του δυνάμει του άρθρου 22 του Ν. 4782/2021).
- (γ) Εάν ο Υποψήφιος (ή μέλος του) έχει επιδείξει σοβαρή ή επαναλαμβανόμενη πλημμέλεια κατά την εκτέλεση ουσιώδους απαίτησης στο πλαίσιο προηγούμενης δημόσιας σύμβασης, προηγούμενης σύμβασης με αναθέτοντα φορέα ή προηγούμενης σύμβασης παραχώρησης, που είχε ως αποτέλεσμα την πρόωρη καταγγελία της προηγούμενης σύμβασης, αποζημιώσεις ή άλλες παρόμοιες κυρώσεις.
- (δ) Εάν ο Υποψήφιος (ή μέλος του) έχει κριθεί ένοχος εκ προθέσεως σοβαρών απατηλών δηλώσεων κατά την παροχή των πληροφοριών που απαιτούνται για την εξακρίβωση της απουσίας λόγων αποκλεισμού ή την πλήρωση των κριτηρίων επιλογής, έχει αποκρύψει τέτοιες πληροφορίες ή δεν είναι σε θέση να προσκομίσει τα απαιτούμενα έγγραφα προς επίρρωση αυτών των πληροφοριών (κατ' εφαρμογή του άρθρου 79 του Ν. 4782/2020).
- (ε) Εάν ο Υποψήφιος (ή μέλος του) επιχειρεί να επηρεάσει με αθέμιτο τρόπο τη διαδικασία λήψης αποφάσεων της Αναθέτουσας Αρχής, να αποκτήσει εμπιστευτικές πληροφορίες που ενδέχεται να συνεπάγονται αθέμιτα πλεονεκτήματα για τον ίδιο στη διαδικασία ανάθεσης της Σύμβασης Σύμπραξης ή να παράσχει με απατηλό τρόπο παραπλανητικές πληροφορίες που ενδέχεται να επηρεάσουν ουσιωδώς τις αποφάσεις που αφορούν τον αποκλεισμό, την επιλογή ή την ανάθεση της Σύμβασης Σύμπραξης.
- (στ) Εάν μία κατάσταση σύγκρουσης συμφερόντων κατά την έννοια του άρθρου 24 Ν. 4412/2016 [«Συγκρούσεις συμφερόντων (άρθρο 24 της Οδηγίας 2014/24/ΕΕ)»] δεν μπορεί να θεραπευτεί αποτελεσματικά με άλλα, λιγότερο παρεμβατικά, μέσα.
- (ζ) Εάν μία κατάσταση στρέβλωσης του ανταγωνισμού από την πρότερη συμμετοχή των οικονομικών φορέων κατά την προετοιμασία της διαδικασίας σύναψης σύμβασης, κατά τα οριζόμενα στο άρθρο 48 Ν. 4412/2016 [«Προηγούμενη εμπλοκή υποψηφίων ή προσφερόντων (άρθρο 41 της Οδηγίας 2014/24/ΕΕ)»], δεν μπορεί να θεραπευτεί με άλλα, λιγότερο παρεμβατικά, μέσα.

7.2.5. Αποκλείεται από τη συμμετοχή στη διαδικασία σύναψης δημόσιας σύμβασης (διαγωνισμό), οικονομικός φορέας εάν συντρέχουν οι προϋποθέσεις εφαρμογής της παρ. 4 του άρθρου 8 του Ν. 3310/2005 (ΦΕΚ Α' 30/14.2.2005)(εθνικός λόγος αποκλεισμού).

7.2.6. Η Αναθέτουσα Αρχή αποκλείει οικονομικό φορέα σε οποιοδήποτε χρονικό σημείο κατά τη διάρκεια του Διαγωνισμού, όταν αποδεικνύεται ότι αυτός βρίσκεται, λόγω

πράξεων ή παραλείψεων αυτού, είτε πριν είτε κατά τη διαδικασία, σε μία από τις περιπτώσεις των προηγούμενων παραγράφων 7.2.2 έως 7.2.5 της παρούσας.

7.2.7. Εάν η περίοδος αποκλεισμού δεν έχει καθοριστεί με αμετάκλητη απόφαση, στις περιπτώσεις της παραγράφου 7.2.2 η περίοδος αυτή ανέρχεται σε πέντε (5) έτη από την ημερομηνία της καταδίκης με αμετάκλητη απόφαση, και στις περιπτώσεις της παραγράφου 7.2.4 στα τρία (3) έτη από την ημερομηνία έκδοσης πράξης που βεβαιώνει το σχετικό γεγονός.

7.2.8. Υποψήφιος, που του έχει επιβληθεί, είτε στον ίδιο (αν πρόκειται για μεμονωμένο φυσικό ή νομικό πρόσωπο), ή σε ένα από τα μέλη του (αν πρόκειται περί Ένωσης Προσώπων), με την κοινή υπουργική απόφαση του άρθρου 74 του Ν. 4412/2016 ως τροποποιήθηκε με το άρθρο 23 Ν. 4782/2021, η ποινή του αποκλεισμού, αποκλείεται αυτοδίκαια και από τον παρόντα Διαγωνισμό. Οι αναθέτουσες αρχές και αναθέτοντες φορείς ανατρέχουν στο μητρώο αποκλεισθέντων φορέων, κατά την αξιολόγηση των προσφορών ή των αιτήσεων συμμετοχής, και μπορούν να αποκλείουν τους οικονομικούς φορείς που περιλαμβάνονται στο μητρώο από τις διαδικασίες σύναψης συμβάσεων που διενεργούν.

7.2.9. Οποιοσδήποτε Υποψήφιος (ή μέλος αυτού) εμπίπτει σε μία από τις καταστάσεις που αναφέρονται στις παραγράφους 7.2.2 και 7.2.4 εκτός από την περίπτωση 7.2.4 (β) μπορεί να προσκομίζει στοιχεία, προκειμένου να αποδείξει ότι τα μέτρα που έλαβε αποδεικνύουν επαρκώς την αξιοπιστία του, παρά την ύπαρξη του σχετικού λόγου αποκλεισμού. Εάν τα στοιχεία κριθούν επαρκή, ο εν λόγω Υποψήφιος δεν αποκλείεται από το Διαγωνισμό. Για τον σκοπό αυτόν, ο Υποψήφιος (ή μέλος αυτού) αποδεικνύει ότι έχει καταβάλει ή έχει δεσμευθεί να καταβάλει αποζημίωση για τυχόν ζημίες που προκλήθηκαν από το ποινικό αδίκημα ή το παράπτωμα, ότι έχει διευκρινίσει τα γεγονότα και τις περιστάσεις με ολοκληρωμένο τρόπο, μέσω ενεργού συνεργασίας με τις ερευνητικές αρχές, και έχει λάβει συγκεκριμένα τεχνικά και οργανωτικά μέτρα, καθώς και μέτρα σε επίπεδο προσωπικού κατάλληλα για την αποφυγή περαιτέρω ποινικών αδικημάτων ή παραπτωμάτων. Τα μέτρα που λαμβάνονται από τους Υποψήφιους (ή μέλη αυτών) αξιολογούνται σε συνάρτηση με τη σοβαρότητα και τις ιδιαίτερες περιστάσεις του ποινικού αδικήματος ή του παραπτώματος. Αν τα μέτρα κρίνονται ανεπαρκή, γνωστοποιείται στον Υποψήφιο το σκεπτικό της σχετικής απόφασης. Υποψήφιος που (ο ίδιος ή μέλος αυτού) έχει αποκλειστεί, με τελεσίδικη απόφαση, από τη συμμετοχή σε διαδικασίες σύναψης δημόσιας σύμβασης ή σύμβασης έργων, προμήθειας αγαθών ή παροχής υπηρεσιών υπό την έννοια των διατάξεων του άρθρου 74 του Ν. 4412/2016, όπως έχει τροποποιηθεί δυνάμει του άρθρου 23 του Ν. 4782/2021, ή σύμβασης παραχώρησης, δεν μπορεί να κάνει χρήση της δυνατότητας που παρέχεται βάσει της παρούσας παραγράφου κατά την περίοδο του αποκλεισμού που ορίζεται στην εν λόγω απόφαση στο κράτος-μέλος στο οποίο ισχύει η απόφαση.

7.2.10. Η απόφαση της Αναθέτουσας Αρχής για τη διαπίστωση της επάρκειας ή μη των επανορθωτικών μέτρων, κατά την προηγούμενη παράγραφο, εκδίδεται μετά από σύμφωνη γνώμη της επιτροπής της παρ. 9 του άρθρου 73 του Ν. 4412/2016, όπως έχει τροποποιηθεί δυνάμει του άρθρου 22 του Ν. 4782/2021, η οποία εκδίδεται εντός προθεσμίας σαράντα (40) ημερών από την περιέλευση του σχεδίου απόφασης της Αναθέτουσας Αρχής στην εν λόγω επιτροπή, συνοδευόμενου από όλα τα σχετικά στοιχεία. Με την άπρακτη παρέλευση της άνω προθεσμίας η Αναθέτουσα Αρχή μπορεί να εκδώσει απόφαση για τη διαπίστωση της επάρκειας ή μη των επανορθωτικών μέτρων κατά την ως άνω παράγραφο και χωρίς τη σύμφωνη γνώμη της επιτροπής της παρ. 9 του άρθρου 73, όπως έχει τροποποιηθεί δυνάμει

του άρθρου 22 του Ν. 4782/2021. Η απόφαση της Αναθέτουσας Αρχής, καθώς και η απόφαση με την οποία γίνονται δεκτά ένδικα βοηθήματα κατά αυτής, κοινοποιείται στην Ενιαία Ανεξάρτητη Αρχή Δημοσίων Συμβάσεων (Ε.Α.Α.ΔΗ.ΣΥ.).

7.2.11. Σε περίπτωση που ο Υποψήφιος (ή μέλος Υποψήφιας Ένωσης Προσώπων) επικαλείται τη Χρηματοοικονομική και Οικονομική Επάρκεια ή την Τεχνική και Επαγγελματική Ικανότητα τρίτου φορέα για την πλήρωση των Κριτηρίων Χρηματοοικονομικής και Οικονομικής Επάρκειας ή Τεχνικής και Επαγγελματικής Ικανότητας, αντίστοιχα, σύμφωνα με το Άρθρο 8 της παρούσας, τα Κριτήρια Προσωπικής Κατάστασης, όπως ορίζονται ανωτέρω, θα πρέπει να πληρούνται και στο πρόσωπο του εν λόγω τρίτου φορέα.

7.2.12. Όλα τα ανωτέρω Κριτήρια Προσωπικής Κατάστασης της παρούσας παρ. 7.2 θα πρέπει να πληρούνται επίσης στο πρόσωπο του Κατασκευαστή, του Μελετητή και του Διαχειριστή.

7.3. Κριτήρια Χρηματοοικονομικής και Οικονομικής Επάρκειας

7.3.1. Κάθε Υποψήφιος πρέπει να αποδείξει κατά την Α' Φάση του Διαγωνισμού ότι διαθέτει χρηματοοικονομική και οικονομική επάρκεια και ικανότητα που να εξασφαλίζει τη χρηματοδότηση της υλοποίησης του αντικειμένου της Σύμβασης Σύμπραξης («Κριτήρια Χρηματοοικονομικής και Οικονομικής Επάρκειας»). Στο πλαίσιο αυτό, οι Υποψήφιοι πρέπει να αποδείξουν με τον Φάκελο Εκδήλωσης Ενδιαφέροντος τα αναφερόμενα κατωτέρω στην παρούσα παράγραφο 7.3.

7.3.2. Σε περίπτωση που ο Υποψήφιος αποτελεί φυσικό πρόσωπο, πρέπει να αποδείξει ότι διαθέτει άμεση προσωπική κυριότητα και κατοχή διαθέσιμων, ρευστοποιήσιμων και ελευθέρων βαρών χρηματοοικονομικών μέσων (η «Καθαρή Προσωπική Περιουσία»), με συνολική αγοραία αξία υπερβαίνουσα το ποσό των είκοσι εκατομμυρίων ευρώ (>20.000.000 €). Για τον προσδιορισμό της Καθαρής Προσωπικής Περιουσίας λαμβάνονται υπόψη περιοριστικώς τα ακόλουθα:

- (α) καταθέσεις μετρητών σε τράπεζες ή άλλα χρηματοπιστωτικά ιδρύματα που λειτουργούν νόμιμα σε κράτη μέλη της Ε.Ε. ή του Ε.Ο.Χ. ή του Ο.Ο.Σ.Α. ή/και
- (β) ρευστοποιήσιμες και μεταβιβάσιμες κινητές αξίες.

7.3.3. Στην περίπτωση που ο Υποψήφιος αποτελεί νομικό πρόσωπο (με την εξαίρεση της παραγράφου 7.3.4 κατωτέρω) θα πρέπει αποδεδειγμένα να πληροί την ακόλουθη προϋπόθεση:

Ο μέσος όρος των ιδίων κεφαλαίων που προκύπτει και αποδεικνύεται από τις Οικονομικές Καταστάσεις των Τριών Τελευταίων Χρήσεων, να υπερβαίνει τα είκοσι εκατομμύρια ευρώ (>20.000.000 €).

7.3.4. Σε περίπτωση Υποψηφίου ή μέλους αυτού, ο οποίος είναι επενδυτικό κεφάλαιο (fund), θα πρέπει, αποδεδειγμένα να πληροί τις ακόλουθες προϋποθέσεις:

Το άθροισμα των επενδυμένων και των διαθέσιμων προς επένδυση κεφαλαίων, συμπεριλαμβανομένων των μη εκταμιευμένων δεσμευμένων κεφαλαίων (τα «Συνολικά Κεφάλαια»), κατά την τελευταία ελεγμένη οικονομική χρήση πριν από την ημερομηνία δημοσίευσης της παρούσας Πρόσκλησης, να υπερβαίνει το ποσό των είκοσι εκατομμυρίων ευρώ (>20.000.000 €).

7.3.5. Για τους σκοπούς των περιπτώσεων υπό 7.3.3 και 7.3.4

- (α) δεν θα γίνεται αποδεκτή η επίκληση οικονομικής χρήσης που έληξε πριν από την 1η Ιανουάριου 2017, και
- (β) τα σχετικά αποτελέσματα θα εξάγονται από τις Οικονομικές Καταστάσεις των Τριών Τελευταίων Χρήσεων (όπως ορίζονται στην παρ. 2.1.27 της Παρούσας) του ελεγχόμενου οικονομικού φορέα.
- (γ) Κατ' εξαίρεση, όσον αφορά το επενδυτικό κεφάλαιο (fund) της παρ. 7.3.4, εφόσον τα σχετικά στοιχεία δεν προκύπτουν από τις οικείες οικονομικές καταστάσεις, επιτρέπεται να βεβαιώνονται με σχετική βεβαίωση ή έκθεση ορκωτού ελεγκτή.

7.3.6. Σε περίπτωση που ο Υποψήφιος αποτελεί Ένωση Προσώπων, τα ανωτέρω κριτήρια πληρούνται, αν το σταθμισμένο σύνολο, το οποίο υπολογίζεται ως το άθροισμα του μέσου όρου των ιδίων κεφαλαίων όλων των μελών της Ένωσης Προσώπων (ή εφόσον το μέλος Ένωσης Προσώπων είναι φυσικό πρόσωπο, της Καθαρής Προσωπικής Περιουσίας, ή εφόσον το μέλος Ένωσης Προσώπων είναι επενδυτικό κεφάλαιο (fund), τα Συνολικά Κεφάλαια), σταθμισμένο για κάθε μέλος της Ένωσης Προσώπων κατ' αναλογία με τη συμμετοχή του στην Ένωση Προσώπων (εκφραζόμενη ως δεκαδικός αριθμός) υπερβαίνει τα είκοσι εκατομμύρια ευρώ (> € 20.000.000).

7.3.7. Σε περίπτωση Υποψηφίου (ή μέλους αυτού) που αποδεδειγμένα δεν έχει συμπληρώσει τρία έτη λειτουργίας από την ίδρυσή του, τα ανωτέρω κριτήρια εξετάζονται ως προς τα έτη λειτουργίας αυτού, υπό την προϋπόθεση ότι ο εν λόγω οικονομικός φορέας έχει συμπληρώσει, κατά το χρόνο υποβολής του Φακέλου Εκδήλωσης Ενδιαφέροντος, τουλάχιστον μία ελεγχμένη διαχειριστική χρήση.

7.3.8. Σε περίπτωση που ο Υποψήφιος (ή νομικό πρόσωπο που είναι μέλος αυτού) έχει συγχωνευθεί με οποιαδήποτε επιχείρηση από την 1η Ιανουάριου 2017 και εφεξής, τα προαναφερθέντα Κριτήρια Χρηματοοικονομικής και Οικονομικής Επάρκειας μπορούν επίσης να ικανοποιηθούν με βάση τις προforma οικονομικές καταστάσεις, καταρτισμένες με την υπόθεση ότι η συγχώνευση ή η εξαγορά πραγματοποιήθηκε την 1η Ιανουάριου 2017.

7.3.9. Επιπροσθέτως, ο Υποψήφιος θα πρέπει να αποδεικνύει ότι διαθέτει δανειοληπτική ικανότητα για την υλοποίηση του Έργου, από πιστωτικά ή χρηματοδοτικά ιδρύματα που λειτουργούν νόμιμα σε ένα τουλάχιστον κράτος-μέλος της ΕΕ, του ΕΟΧ ή του ΟΟΣΑ, τα οποία παρέχουν τις υπηρεσίες της παρ. 1 του άρθρου 11 του Ν. 4261/2014, όπως η παροχή πιστώσεων, συμπεριλαμβανομένης της έκδοσης εγγυητικών επιστολών, με μακροπρόθεσμη πιστοληπτική διαβάθμιση τουλάχιστον Caa2 της κλίμακας Moody's ή CCC+ της κλίμακας Standard & Poor's ή CCC της εταιρείας Fitch.

7.4. Κριτήρια Τεχνικής και Επαγγελματικής Ικανότητας

7.4.1. Εισαγωγή

Κάθε Υποψήφιος πρέπει να πληροί και να αποδεικνύει τη συμμόρφωσή του (και του Κατασκευαστή, του Μελετητή και του Διαχειριστή) προς τα κριτήρια τεχνικής και επαγγελματικής ικανότητας που προβλέπονται στην παρούσα παράγραφο 7.4 και συνίστανται σωρευτικά (α) στην Τεχνική και Επαγγελματική Ικανότητα του Κατασκευαστή σύμφωνα με την παρ. 7.4.2, (β) την Ειδική Εμπειρία του Μελετητή σύμφωνα με την παρ. 7.4.3, (γ) την Ειδική Εμπειρία του Διαχειριστή σύμφωνα με την παρ. 7.4.4 και (δ) την Επαγγελματική Ικανότητα του Υποψηφίου, του Κατασκευαστή, του Μελετητή και του Διαχειριστή σύμφωνα με την παρ. 7.4.5, όπως ειδικότερα αναφέρονται παρακάτω.

7.4.2. Τεχνική και Επαγγελματική Ικανότητα του Κατασκευαστή

Ο Κατασκευαστής, και σε περίπτωση Ένωσης Προσώπων τα μέλη αυτού, όπως κατονομάζεται στην επιστολή εκδήλωσης ενδιαφέροντος (ΠΑΡΑΡΤΗΜΑ 2), προκειμένου να θεωρηθεί ότι διαθέτει την απαιτούμενη Τεχνική και Επαγγελματική Ικανότητα θα πρέπει να πληροί αποδεδειγμένα και σωρευτικά τα παρακάτω κριτήρια:

- (α) Ο ετήσιος μέσος όρος του κύκλου εργασιών από κατασκευή δημοσίων και ιδιωτικών έργων (υπό την έννοια του άρθρου 51 παρ. 2 επ. Π.Δ. 71/2019) κατά τις πλέον πρόσφατες τρεις (3) οικονομικές χρήσεις, για τις οποίες έχουν δημοσιευθεί ετήσιες Οικονομικές Καταστάσεις, να υπερβαίνει τα σαράντα εκατομμύρια ευρώ (> € 40.000.000). Σε περίπτωση που ο Κατασκευαστής είναι Ένωση Προσώπων, προκειμένου να διαπιστωθεί η συνδρομή της προϋπόθεσης αυτής, θα λαμβάνεται υπόψη ο σταθμισμένος μέσος όρος των κύκλων εργασιών από κατασκευή δημοσίων και ιδιωτικών έργων των μελών της ένωσης, τα οποία δηλώνονται ότι μετέχουν στον Κατασκευαστή. Η κατά τα ανωτέρω στάθμιση γίνεται με βάση το δηλούμενο ποσοστό συμμετοχής αυτών των μελών στην Ένωση Προσώπων που ενεργεί ως Κατασκευαστής..
- (β) Ο ετήσιος μέσος όρος του κύκλου εργασιών στον τομέα των οικοδομικών εργασιών κατά τις πλέον πρόσφατες τρεις (3) οικονομικές χρήσεις, για τις οποίες έχουν δημοσιευθεί ετήσιες Οικονομικές Καταστάσεις, να υπερβαίνει τα είκοσι πέντε εκατομμύρια ευρώ (> € 25.000.000). Σε περίπτωση που ο Κατασκευαστής είναι Ένωση Προσώπων, προκειμένου να διαπιστωθεί η συνδρομή της προϋπόθεσης αυτής, θα λαμβάνεται υπόψη ο σταθμισμένος μέσος όρος των κύκλων εργασιών από οικοδομικές εργασίες των μελών της ένωσης, τα οποία δηλώνονται ότι μετέχουν στον Κατασκευαστή. Η κατά τα ανωτέρω στάθμιση γίνεται με βάση το δηλούμενο ποσοστό συμμετοχής αυτών των μελών στην Ένωση Προσώπων που ενεργεί ως Κατασκευαστής.
- (γ) Κατά τη διάρκεια των τελευταίων δεκαπέντε (15) ετών πριν από την 30.7.2021, να έχει περαιώσει επιτυχώς τουλάχιστον ένα Αποδεκτό Έργο, το οποίο έχει παραληφθεί οριστικά από τον κύριο του έργου. Για τους σκοπούς της παρούσας παραγράφου 7.4.2, ως Αποδεκτό Έργο για τη διαπίστωση της ως άνω ειδικής εμπειρίας του Κατασκευαστή νοείται σύμβαση κατασκευής κτηριακού έργου (πλην αποθηκών και βιομηχανικών κτηρίων) με ελάχιστη συμβατική αξία είκοσι εκατομμυρίων ευρώ (€ 20.000.000), μη συμπεριλαμβανομένου του ΦΠΑ, όπως κατά τα λοιπά η έννοια του έργου ορίζεται στην παράγραφο 7 του άρθρου 2 του Ν. 4412/2016. Προκειμένου να διαπιστωθεί η συνδρομή του ως άνω κριτηρίου, θα λαμβάνεται υπόψη το άθροισμα της σταθμισμένης (κατά το ποσοστό συμμετοχής του Κατασκευαστή στον οικονομικό φορέα που εκτέλεσε τις ανωτέρω συμβάσεις) αξίας των συμβάσεων που επικαλείται ο Κατασκευαστής. Σε περίπτωση που ο Κατασκευαστής είναι Ένωση Προσώπων, προκειμένου να διαπιστωθεί η συνδρομή της προϋπόθεσης αυτής, θα λαμβάνεται υπόψη η σταθμισμένη αξία των ανωτέρω συμβάσεων, που έχει εκτελέσει έκαστο μέλος της Ένωσης. Η κατά τα ανωτέρω στάθμιση γίνεται με βάση το δηλούμενο ποσοστό συμμετοχής εκάστου μέλους στην Ένωση Προσώπων που ενεργεί ως Κατασκευαστής.

7.4.3. Ειδική εμπειρία του Μελετητή

A. Ο Μελετητής, και σε περίπτωση Ένωσης Προσώπων τα μέλη αυτού, πρέπει να διαθέτει αθροιστικά κατ' ελάχιστον την παρακάτω εμπειρία, στο πλαίσιο σύμβασης εκπόνησης μελέτης:

- (α) Εμπειρία σε εκπόνηση τουλάχιστον μίας (1) Αρχιτεκτονικής Μελέτης ειδικού κτηρίουδημόσιας χρήσης με συνοδευτικές ιδιωτικές χρήσεις (εξαιρουμένων αποθηκών και βιομηχανικών κτηρίων), μικτής επιφανείας (υπέργεια και υπόγεια) άνω των 15.000 τ.μ.
- (β) Εμπειρία σε εκπόνηση τουλάχιστον μίας (1) Ειδικής Αρχιτεκτονικής Μελέτης για ανάπλαση αστικών υπαίθριων χώρων πρωτεύουσας δημόσιας σημασίας, επιφανείας άνω των 7.000 τ.μ.
- (γ) Εμπειρία σε εκπόνηση τουλάχιστον μίας (1) Μελέτης Στατικών ειδικού κτηρίουδημόσιας χρήσης με συνοδευτικές ιδιωτικές χρήσεις (εξαιρουμένων αποθηκών και βιομηχανικών κτηρίων), μικτής επιφανείας (υπέργεια και υπόγεια) άνω των 15.000 τ.μ.
- (δ) Εμπειρία σε εκπόνηση τουλάχιστον μίας (1) Μελέτης Ηλεκτρομηχανολογικών Εγκαταστάσεων ειδικού κτηρίουδημόσιας χρήσης με συνοδευτικές ιδιωτικές χρήσεις (εξαιρουμένων αποθηκών και βιομηχανικών κτηρίων), μικτής επιφανείας (υπέργεια και υπόγεια) άνω των 15.000 τ.μ.
- (ε) Εμπειρία σε εκπόνηση τουλάχιστον μίας (1) Γεωτεχνικής Μελέτης αντιστηριζόμενου πρανούς βάθους εκσκαφής τουλάχιστον 15 μ.

B. Η ως άνω εμπειρία είναι αποδεκτή, εφόσον έχει ολοκληρωθεί η εκπόνηση κάθε μιας από τις ως άνω επικαλούμενες μελέτες και έχει εγκριθεί από τον αρμόδιο φορέα κατά τη διάρκεια των τελευταίων δέκα (10) ετών πριν από την 30.7.2021.

Γ. Σε περίπτωση που ο Μελετητής είναι Ένωση Προσώπων, κάθε μέλος της ένωσης πρέπει να διαθέτει στο σύνολό της την απαιτούμενη μελετητική εμπειρία μιας τουλάχιστον μελέτης εκ των αναφερθεισών ανωτέρω στην παρούσα παράγραφο 7.4.3.A υπό α' έως ε', το δε μέλος αυτό δηλώνεται για την αντίστοιχη κατηγορία μελέτης, νοουμένου ότι η επικαλούμενη εμπειρία στην ίδια κατηγορία μελετών δεν μπορεί να διασπάται σε περισσότερα του ενός μέλη του Μελετητή.

Δ. Σε περίπτωση που ο Μελετητής έχει εκπονήσει μελέτη ως μέλος Ένωσης Προσώπων τεκμαίρεται ότι διαθέτει την ως άνω απαιτούμενη μελετητική εμπειρία, μόνο εφόσον συμμετείχε στην ένωση που εκπόνησε τη μελέτη με ποσοστό τουλάχιστον είκοσι πέντε τοις εκατό (25%).

7.4.4. Ειδική εμπειρία του Διαχειριστή στη λειτουργία και συντήρηση κτηριακών υποδομών

Ο Διαχειριστής ή, σε περίπτωση Ένωσης Προσώπων που ενεργεί ως Διαχειριστής, τα μέλη αυτής, πρέπει να διαθέτει ικανοποιητική εμπειρία, στους τομείς της συντήρησης, και λειτουργίας Αποδεκτών Έργων. Ειδικότερα:

- (α) Κατά τη διάρκεια των τελευταίων δεκαπέντε (15) ετών πριν από την 30.7.2021, θα πρέπει να έχει εκτελέσει επιτυχώς και τουλάχιστον επί ένα (1) έτος, τουλάχιστον μία (1) σύμβαση Αποδεκτού Έργου που αφορά τη λειτουργία και συντήρηση κτηριακών υποδομών.

- (β) Για τους σκοπούς της παρούσας παραγράφου 7.4.4, ως Αποδεκτό Έργο που αφορά τη λειτουργία και συντήρηση κτηριακών υποδομών νοείται:
- (i) κάθε σύμβαση λειτουργίας και συντήρησης κτηριακών υποδομών (πλην αποθηκών και βιομηχανικών κτηρίων), η οποία έχει ελάχιστη ετήσια συμβατική αξία πεντακοσίων χιλιάδων ευρώ (€ 500.000,00), μη συμπεριλαμβανομένου του ΦΠΑ ή αφορά σε κτήριο συνολικής επιφάνειας τουλάχιστον 10.000 τ.μ., και
 - (ii) στο αντικείμενο της οποίας περιλαμβάνονται:
 - (αα) όλα τα έργα μετά την κατασκευή του τεχνικού έργου και κατά τη διάρκεια λειτουργίας της κτηριακής υποδομής, που αφορούν τη διατήρηση ενός προδιαγεγραμμένου επιπέδου λειτουργικότητας και ασφάλειας της κτηριακής υποδομής, και
 - (ββ) το σύνολο των υπηρεσιών που απαιτούνται για την προσήκουσα, ασφαλή και προδιαγεγραμμένη εξυπηρέτηση των χρηστών της κτηριακής υποδομής, και περιλαμβάνει ενδεικτικά την τεχνική διαχείριση κτηριακών υποδομών, την επιθεώρηση, την συνήθη, την προληπτική και τη διορθωτική συντήρηση, τη βαριά συντήρηση, τη καθημερινή τεχνική λειτουργία και επιστασία για την ετοιμότητα και ικανότητα για λειτουργία των εγκαταστάσεων και συστημάτων των κτηριακών υποδομών και του περιβάλλοντος χώρου αυτών.
- (γ) Δεν νοούνται ως Αποδεκτά Έργα, συμβάσεις που:
- (i) αφορούν στην υποχρεωτική συντήρηση των έργων κατά την περίοδο εγγύησης, όπως, εάν πρόκειται για δημόσιο έργο στην Ελλάδα, κατ' εφαρμογή ιδίως του άρθρου 171 Ν. 4412/2016 (και τις προϊσχύσασες διατάξεις του άρθρου 74 Ν. 3669/2008, των άρθρων 7 και 11 Ν. 1418/84 και του άρθρου 54 του Π.Δ. 609/85), ή
 - (ii) κύριο αντικείμενό τους είναι η παροχή υπηρεσιών φύλαξης ή/και καθαριότητας, ή
 - (iii) κύριο αντικείμενό τους είναι η συντήρηση εξωτερικών χώρων ή/και περιοχών πρασίνου, ήτοι η συντήρηση που πραγματοποιείται σε εξωτερικούς/υπαίθριους χώρους ακινήτων είτε αυτός είναι χώρος πρασίνου είτε αυτός είναι διαμορφωμένος καταλλήλως για την κίνηση πεζών ή/και οχημάτων.
- Για τους σκοπούς της παρούσας περίπτωσης (γ), ως κύριο αντικείμενο νοείται το συμβατικό αντικείμενο το οποίο υπερβαίνει το 50% του συνολικού οικονομικού ανταλλάγματος της επικαλουμένης σύμβασης.
- (δ) Προκειμένου να γίνει επίκληση Αποδεκτού Έργου, για τη διαπίστωση της εμπειρίας στους τομείς της συντήρησης και λειτουργίας, ο Διαχειριστής ή, σε περίπτωση Ένωσης Προσώπων, μέλος αυτού, πρέπει να έχει άμεση συμμετοχή, με ποσοστό τουλάχιστον δέκα επί τοις εκατό (10%) και για χρονική περίοδο τουλάχιστον επί ένα (1) έτος, κατά τη διάρκεια των τελευταίων δεκαπέντε (15) ετών πριν από την 30.7.2021, στο μετοχικό κεφάλαιο εταιρείας ή σε κοινοπραξία ή ένωση προσώπων, στην οποία έχει ανατεθεί η παροχή υπηρεσιών συντήρησης και λειτουργίας του κατά τα ανωτέρω Αποδεκτού Έργου.

- (ε) Σε περίπτωση Ένωσης Προσώπων που ενεργεί ως Διαχειριστής, η ως άνω εμπειρία σε Αποδεκτά Έργα λειτουργίας και συντήρησης πρέπει να συντρέχει στο πρόσωπο ενός τουλάχιστον μέλους αυτής, το οποίο συμμετέχει στην Ένωση Προσώπων με ποσοστό όχι μικρότερο του δέκα επί τοις εκατό (10%).

7.4.5. Επαγγελματική Ικανότητα

Ο Υποψήφιος, ο Κατασκευαστής, ο Μελετητής και ο Διαχειριστής, και σε περίπτωση Ένωσης Προσώπων τα μέλη αυτών, όπως κατονομάζονται στην επιστολή εκδήλωσης ενδιαφέροντος (ΠΑΡΑΡΤΗΜΑ 2), θα πρέπει να πληρούν τα κριτήρια των παρ. 7.5.1, 7.5.2, 7.5.3 και 7.5.4 αντίστοιχα.

7.5. Καταλληλότητα για την Άσκηση της Επαγγελματικής Δραστηριότητας

7.5.1. Καταλληλότητα του Υποψηφίου για την Άσκηση της Επαγγελματικής Δραστηριότητας

Ο Υποψήφιος (ή, σε περίπτωση Ένωσης Προσώπων, τα μέλη αυτού), θα πρέπει να είναι εγγεγραμμένος σε ένα από τα επαγγελματικά ή εμπορικά μητρώα που τηρούνται στο κράτος εγκατάστασής του. Ο Υποψήφιος (ή, σε περίπτωση Ένωσης Προσώπων, τα μέλη αυτού) που είναι εγκατεστημένος σε κράτος-μέλος της Ευρωπαϊκής Ένωσης, απαιτείται να είναι εγγεγραμμένος σε ένα από τα επαγγελματικά ή εμπορικά μητρώα, που τηρούνται στο κράτος-μέλος εγκατάστασής του, όπως περιγράφονται στο Παράρτημα XI του Προσαρτήματος Α' του Ν. 4412/2016.

7.5.2. Καταλληλότητα του Κατασκευαστή για την Άσκηση της Επαγγελματικής Δραστηριότητας

A. Ο Κατασκευαστής, όπως θα κατονομάζεται στην επιστολή εκδήλωσης ενδιαφέροντος (ΠΑΡΑΡΤΗΜΑ 2), και σε περίπτωση Ένωσης Προσώπων που ενεργεί ως Κατασκευαστής, τα μέλη αυτού, θα πρέπει

- (α) να πληροί τους όρους και προϋποθέσεις της παρ. 6.1 της παρούσας Πρόσκλησης, αναλόγως εφαρμοζομένου,
- (β) να δραστηριοποιείται στην κατασκευή έργων των παρακάτω κατηγοριών:
 - (i) οικοδομικών,
 - (ii) υδραυλικών,
 - (iii) οδοποιίας και
 - (iv) ηλεκτρομηχανολογικών έργων, και
- (γ) να αποδεικνύει την καταλληλότητά του για την άσκηση της σχετικής επαγγελματικής δραστηριότητας κατά τα αναφερόμενα κατωτέρω.

B. Επίσης, ο Κατασκευαστής, και σε περίπτωση Ένωσης Προσώπων που ενεργεί ως Κατασκευαστής, τα μέλη αυτού, θα πρέπει να είναι εγγεγραμμένος στο σχετικό επαγγελματικό μητρώο που τηρείται στο κράτος εγκατάστασής του. Συγκεκριμένα:

- (α) Κατασκευαστής που είναι εγκατεστημένος στην Ελλάδα, απαιτείται να είναι εγγεγραμμένος στο Μητρώο Εργοληπτικών Επιχειρήσεων Δημοσίων Έργων (ΜΗ.Ε.Ε.Δ.Ε.) άλλως, εφόσον διαρκούν οι μεταβατικές προθεσμίες του άρθρου 65

Π.Δ. 71/2019, στο Μητρώο Εργοληπτικών Επιχειρήσεων (Μ.Ε.ΕΠ.), στην κατηγορία/κατηγορίες έργων όπως ορίζεται ανωτέρω, στην υποπαράγραφο Α΄ της παρούσας παρ. 7.5.2 και να πληροί τις προϋποθέσεις που ορίζονται κατωτέρω στην υποπαράγραφο Γ΄ της παρούσας παραγράφου 7.5.2.

- (β) Κατασκευαστής που είναι εγκατεστημένος σε λοιπά κράτη - μέλη της Ευρωπαϊκής Ένωσης, απαιτείται να είναι εγγεγραμμένος στα Μητρώα του Παραρτήματος XI του Προσαρτήματος Α΄ του Ν. 4412/2016, στην κατηγορία/κατηγορίες έργων, όπως ορίζεται ανωτέρω, στην υποπαράγραφο Α΄ της παρούσας παρ. 7.5.2 και να πληροί τις προϋποθέσεις που ορίζονται κατωτέρω στην υποπαράγραφο Γ΄ της παρούσας παραγράφου 7.5.2.
- (γ) Κατασκευαστής που είναι εγκατεστημένος σε λοιπά κράτη, στα οποία τηρούνται επίσημοι κατάλογοι αναγνωρισμένων εργοληπτών, απαιτείται να είναι εγγεγραμμένος στους καταλόγους αυτούς, στην κατηγορία/κατηγορίες έργων όπως ορίζεται στην υποπαράγραφο Α΄ της παρούσας παρ. 7.5.2 και να πληροί τις προϋποθέσεις που ορίζονται κατωτέρω στην υποπαράγραφο Γ΄ της παρούσας παραγράφου 7.5.2.
- (δ) Κατασκευαστής που είναι εγκατεστημένος σε λοιπά κράτη ή σε κράτη-μέλη της ΕΕ, στα οποία δεν τηρούνται επίσημοι κατάλογοι αναγνωρισμένων εργοληπτών, απαιτείται να είναι εγγεγραμμένος στα επαγγελματικά ή εμπορικά μητρώα της χώρας εγκατάστασής του και να αποδείξει ότι πληροί τις ίδιες τυπικές και ουσιαστικές προϋποθέσεις, με τις οποίες γίνονται δεκτές στον παρόντα Διαγωνισμό οι εγγεγραμμένες στο ελληνικό Μητρώο Εργοληπτικών Επιχειρήσεων Δημοσίων Έργων (ΜΗ.Ε.Ε.Δ.Ε.), άλλως στο Μητρώο Εργοληπτικών Επιχειρήσεων (Μ.Ε.ΕΠ.), στην κατηγορία/κατηγορίες έργων, όπως ορίζεται στην υποπαράγραφο Α΄ της παρούσας παρ. 7.5.2 και να πληροί τις προϋποθέσεις που ορίζονται κατωτέρω στην υποπαράγραφο Γ΄ της παρούσας παραγράφου 7.5.2.

Γ.Οι προϋποθέσεις, που απαιτείται να καλύπτονται για την απόδειξη της καταλληλότητας του Κατασκευαστή για την άσκηση της επαγγελματικής δραστηριότητας, είναι οι εξής:

- (α) Ίδια Κεφάλαια ελάχιστου ύψους € 45.000.000. Από τα Ίδια Κεφάλαια εξαιρούνται τα ποσά του μετοχικού κεφαλαίου για τα οποία δεν έχει ολοκληρωθεί η διαδικασία καταβολής τους και πιστοποίησής τους.
- (β) Αξία ακινήτων ελάχιστου ύψους € 2.700.000, στην οποία συμπεριλαμβάνεται η αξία γηπέδων, οικοπέδων και κτιρίων.
- (γ) Αξία μηχανολογικού εξοπλισμού ελάχιστου ύψους € 2.700.000, στην οποία συμπεριλαμβάνεται η αξία μηχανολογικού εξοπλισμού και μεταφορικών μέσων, εκτός επιβατικών αυτοκινήτων.
- (δ) Αξία παγίων ελάχιστου ύψους € 9.000.000, η οποία αποτελεί το άθροισμα της αξίας των ακινήτων και του μηχανολογικού εξοπλισμού, όπως αναφέρθηκαν ανωτέρω στις περ. (2) και (3).
- (ε) Στελέχωση κατ' ελάχιστο δεκατεσσάρων (14) μηχανικών με δεκατετραετή τουλάχιστον εμπειρία για έκαστο εξ αυτών και δώδεκα (12) μηχανικών με δωδεκαετή τουλάχιστον εμπειρία για έκαστο εξ αυτών.
- (στ) Να ικανοποιούνται οι παρακάτω δείκτες (δείκτες βιωσιμότητας):

- (i) $\text{Σύνολο Ιδίων Κεφαλαίων (I.K.)} / \text{Σύνολο Υποχρεώσεων (Σ.Υ.)} > 0,4$. Ως $\text{Σύνολο Ιδίων Κεφαλαίων (I.K.)}$ λαμβάνεται υπόψη το μέγεθος, που αναφέρεται στο σκέλος του παθητικού της επιχείρησης ως « $\text{Σύνολο Ιδίων Κεφαλαίων}$ », μετά την αφαίρεση του Οφειλόμενου Κεφαλαίου και «των ποσών που προορίζονται για αύξηση μετοχικού κεφαλαίου». Ως $\text{Σύνολο Υποχρεώσεων}$ ορίζεται το άθροισμα των βραχυπρόθεσμων και των μακροπρόθεσμων υποχρεώσεων της επιχείρησης, με εξαίρεση τις μακροπρόθεσμες υποχρεώσεις που δεν αφορούν τραπεζικό δανεισμό, όπως αυτές προσδιορίζονται από βεβαίωση ορκωτού ελεγκτή, αφαιρουμένων των βεβαιωμένων από ορκωτό ελεγκτή τιμολογημένων απαιτήσεων.
- (ii) $\text{Κυκλοφορούν Ενεργητικό (Κ.Ε.)} / \text{Βραχυπρόθεσμες Υποχρεώσεις (Β.Υ.)} > 0,6$, όπου: « $\text{Κυκλοφορούν Ενεργητικό}$ » (Κ.Ε.), όπως αυτό αναγράφεται στο σκέλος του Ενεργητικού και « $\text{Βραχυπρόθεσμες Υποχρεώσεις}$ » (Β.Υ.), όπως αυτές αναγράφονται στο σκέλος του Παθητικού.
- (ζ) Οι ανωτέρω απαιτήσεις θα πρέπει να είναι σύμφωνες με τα οριζόμενα αναλυτικά στις διατάξεις των άρθρων 99 και 100 του ν. 3669/2008, όπως έχουν τροποποιηθεί και ισχύουν.

Δ. Ο Κατασκευαστής θα πρέπει να διαθέτει εν ισχύ Πιστοποίηση Συστήματος Διαχείρισης Ποιότητας ISO 9001:2015 με πεδίο εφαρμογής συναφές με το τεχνικό αντικείμενο της Σύμβασης Σύμπραξης και Συστήματος Περιβαλλοντικής Διαχείρισης ΕΛΟΤ EN ISO 14001:2015 με πεδίο εφαρμογής συναφές με το τεχνικό αντικείμενο της Σύμβασης Σύμπραξη ή ισοδύναμα, από αναγνωρισμένο φορέα της Ελλάδας ή του εξωτερικού. Σε περίπτωση ένωσης, η ανωτέρω απαίτηση αρκεί να καλύπτεται από ένα μέλος της ένωσης.

7.5.3. Καταλληλότητα του Μελετητή για την Άσκηση της Επαγγελματικής Δραστηριότητας

Α. Ο Μελετητής, όπως θα κατονομάζεται στην επιστολή εκδήλωσης ενδιαφέροντος (ΠΑΡΑΡΤΗΜΑ 2), και σε περίπτωση Ένωσης Προσώπων που ενεργεί ως Μελετητής, τα μέλη αυτού, θα πρέπει:

- (α) να πληροί τους όρους και προϋποθέσεις της παρ. 6.1 της παρούσας Πρόσκλησης, αναλόγως εφαρμοζομένου·
- (β) να δραστηριοποιείται στην εκπόνηση μελετών των παρακάτω κατηγοριών:
- (i) στην κατηγορία (6) Αρχιτεκτονικές μελέτες κτηριακών έργων·
 - (ii) στην κατηγορία (7) Ειδικές Αρχιτεκτονικές Μελέτες (διαμόρφωσης εσωτερικών και εξωτερικών χώρων, αποκατάστασης μνημείων, διατήρησης παραδοσιακών κτηρίων, οικισμών και τοπίου)
 - (iii) στην κατηγορία (8) Στατικές μελέτες (μελέτες φερουσών κατασκευών κτιρίων και μεγάλων ή ειδικών τεχνικών έργων)·
 - (iv) στην κατηγορία (9) Μηχανολογικές, ηλεκτρολογικές και ηλεκτρονικές μελέτες·
 - (v) στην κατηγορία (10) Μελέτες Συγκοινωνιακών Έργων και Κυκλοφοριακές Μελέτες·
 - (vi) στην κατηγορία (13) Μελέτες Υδραυλικών Έργων, και

(vii) στην κατηγορία (21)Γεωτεχνικές Μελέτες και Έρευνες,

(γ) και να αποδεικνύει την καταλληλότητά του για την άσκηση της σχετικής επαγγελματικής δραστηριότητας κατά τα αναφερόμενα κατωτέρω.

B. Επίσης, ο Μελετητής, και σε περίπτωση Ένωσης Προσώπων που ενεργεί ως Μελετητής, τα μέλη αυτού, τα οποία θα κατονομαστούν για την εκπόνηση των αντίστοιχων μελετών του Τεχνικού Έργου, θα πρέπει να διαθέτει κατάλληλη επαγγελματική ικανότητα προς τούτο. Ειδικότερα, ο Μελετητής απαιτείται να είναι εγγεγραμμένος στο σχετικό επαγγελματικό μητρώο που τηρείται στο κράτος εγκατάστασής του. Συγκεκριμένα:

- (α) Μελετητής που είναι εγκατεστημένος στην Ελλάδα, απαιτείται να είναι εγγεγραμμένος στα Μητρώα Μελετητών ή Γραφείων Μελετών, στην κατηγορία/κατηγορίες μελετών, όπως ορίζεται στην ανωτέρω υποπαράγραφο Α' της παρούσας παρ. 7.5.3 και να διαθέτει δυναμικό, ανά κατηγορία μελέτης, όπως προβλέπεται κατωτέρω στην υποπαράγραφο Γ'. Άλλως, απαιτείται να είναι εγγεγραμμένος στο Μητρώο Εμπειρίας Μελετητών (Μ.Ε.Μ.) ή στο Μητρώο Μελετητικών Επιχειρήσεων Δημοσίων Έργων (ΜΗ.Μ.Ε.Δ.Ε.), σύμφωνα με τα οριζόμενα στο Π.Δ. 71/2019, όπως έχει τροποποιηθεί με τον Ν. 4635/2019, στην αντίστοιχη/ες κατηγορία/ κατηγορίες μελετών, όπως ορίζεται στην ανωτέρω υποπαράγραφο Α' της παρούσας παρ. 7.5.3 και να διαθέτει δυναμικό, ανά αντίστοιχη κατηγορία μελέτης, όπως προβλέπεται κατωτέρω στην υποπαράγραφο Γ'.
- (β) Μελετητής που είναι εγκατεστημένος σε λοιπά κράτη - μέλη της Ευρωπαϊκής Ένωσης, απαιτείται να είναι εγγεγραμμένος στα Μητρώα του Παραρτήματος XI του Προσαρτήματος Α' του Ν. 4412/2016, στην κατηγορία/κατηγορίες μελετών, όπως ορίζεται στην ανωτέρω υποπαράγραφο Α' της παρούσας παρ. 7.5.3 και να διαθέτει δυναμικό, ανά κατηγορία μελέτης, όπως προβλέπεται κατωτέρω στην υποπαράγραφο Γ'.
- (γ) Μελετητής που είναι εγκατεστημένος σε λοιπά κράτη, στα οποία τηρούνται επίσημοι κατάλογοι παρόχων υπηρεσιών, απαιτείται να είναι εγγεγραμμένος στους καταλόγους αυτούς, στην κατηγορία/κατηγορίες μελετών, όπως ορίζεται στην ανωτέρω υποπαράγραφο Α' της παρούσας παρ. 7.5.3 και να διαθέτει δυναμικό, ανά κατηγορία μελέτης, όπως προβλέπεται κατωτέρω στην υποπαράγραφο Γ'.
- (δ) Μελετητής που είναι εγκατεστημένος σε λοιπά κράτη ή κράτη-μέλη της ΕΕ, στα οποία δεν τηρούνται επίσημοι κατάλογοι παρόχων υπηρεσιών, απαιτείται να είναι εγγεγραμμένος στα επαγγελματικά ή εμπορικά μητρώα της χώρας εγκατάστασής του και να διαθέτει δυναμικό, στην κατηγορία/κατηγορίες μελετών, όπως ορίζεται στην ανωτέρω υποπαράγραφο Α' της παρούσας παρ. 7.5.3 και να διαθέτει δυναμικό, ανά κατηγορία μελέτης, όπως προβλέπεται κατωτέρω στην υποπαράγραφο Γ'.

Γ. Ο Μελετητής θα πρέπει να διαθέτει δυναμικό, ανά κατηγορία/ κατηγορίες μελετών, όπως ορίζεται στην ανωτέρω υποπαράγραφο Α' της παρούσας παρ. 7.5.3, κατ' ελάχιστον ως εξής:

- (α) στην κατηγορία μελέτης (6) Αρχιτεκτονικές μελέτες κτηριακών έργων: (i) τέσσερις (4) μελετητές με τουλάχιστον δωδεκαετή εμπειρία σε συναφείς μελέτες ή (ii) τρεις (3) μελετητές με τουλάχιστον δωδεκαετή εμπειρία και έναν (1) μελετητή με οκταετή εμπειρία και έναν (1) μελετητή με τετραετή εμπειρία σε συναφείς μελέτες.

- (β) στην κατηγορία μελέτης (7) Ειδικές Αρχιτεκτονικές Μελέτες (διαμόρφωσης εσωτερικών και εξωτερικών χώρων, αποκατάστασης μνημείων, διατήρησης παραδοσιακών κτιρίων, οικισμών και τοπίου): έναν (1) μελετητή με τουλάχιστον δωδεκαετή εμπειρία·
- (γ) στην κατηγορία μελέτης (8) Στατικές μελέτες: (i) τέσσερις (4) μελετητές με τουλάχιστον δωδεκαετή εμπειρία σε συναφείς μελέτες ή (ii) τρεις (3) μελετητές με τουλάχιστον δωδεκαετή εμπειρία και έναν (1) μελετητή με οκταετή εμπειρία και έναν (1) μελετητή με τετραετή εμπειρία σε συναφείς μελέτες·
- (δ) στην κατηγορία μελέτης (9) Μηχανολογικές, ηλεκτρολογικές και ηλεκτρονικές μελέτες: (i) τέσσερις (4) μελετητές με τουλάχιστον δωδεκαετή εμπειρία σε συναφείς μελέτες ή (ii) τρεις (3) μελετητές με τουλάχιστον δωδεκαετή εμπειρία και έναν (1) μελετητή με οκταετή εμπειρία και έναν (1) μελετητή με τετραετή εμπειρία σε συναφείς μελέτες·
- (ε) στην κατηγορία μελέτης (10) Μελέτες Συγκοινωνιακών Έργων και Κυκλοφοριακές Μελέτες: έναν (1) μελετητή με τουλάχιστον δωδεκαετή εμπειρία σε συναφείς μελέτες·
- (στ) στην κατηγορία μελέτης (13) Μελέτες Υδραυλικών Έργων: έναν (1) μελετητή με τουλάχιστον δωδεκαετή εμπειρία σε συναφείς μελέτες· και
- (ζ) στην κατηγορία μελέτης (21) Γεωτεχνικές Μελέτες και Έρευνες: έναν (1) μελετητή με τουλάχιστον δωδεκαετή εμπειρίας και δύο (2) μελετητές με τουλάχιστον οκταετή εμπειρία σε συναφείς μελέτες.

Δ.Ο Μελετητής θα πρέπει να διαθέτει εν ισχύ Πιστοποίηση Συστήματος Διαχείρισης Ποιότητας ISO 9001:2015 με πεδίο εφαρμογής συναφές με τις υπηρεσίες παροχής επιστημονικών τεχνικών συμβουλών και εκπόνησης μελετών ή ισοδύναμο, από αναγνωρισμένο φορέα της Ελλάδας ή του εξωτερικού. Σε περίπτωση ένωσης, η ανωτέρω απαίτηση αρκεί να καλύπτεται από ένα μέλος της ένωσης.

7.5.4. Καταλληλότητα του Διαχειριστή για την Άσκηση της Επαγγελματικής Δραστηριότητας

Α.Ο Διαχειριστής (ή, σε περίπτωση Ένωσης Προσώπων, τα μέλη αυτού), θα πρέπει να είναι εγγεγραμμένος σε ένα από τα επαγγελματικά ή εμπορικά μητρώα που τηρούνται στο κράτος εγκατάστασής του. Ο Διαχειριστής (ή, σε περίπτωση Ένωσης Προσώπων, τα μέλη αυτού) που είναι εγκατεστημένος σε κράτος - μέλος της Ευρωπαϊκής Ένωσης, απαιτείται να είναι εγγεγραμμένος σε ένα από τα επαγγελματικά ή εμπορικά μητρώα, που τηρούνται στο κράτος-μέλος εγκατάστασής του, όπως περιγράφονται στο Παράρτημα XI του Προσαρτήματος Α' του Ν. 4412/2016.

Β.Ο Διαχειριστής θα πρέπει να διαθέτει εν ισχύ Πιστοποίηση Συστήματος Διαχείρισης Ποιότητας ISO 9001:2015 με πεδίο εφαρμογής συναφές με τη διαχείριση κτηριακών υποδομών, και Συστήματος Περιβαλλοντικής Διαχείρισης ΕΛΟΤ EN ISO 14001:2015 με πεδίο εφαρμογής συναφές με τη διαχείριση κτηριακών υποδομών ή ισοδύναμο, από αναγνωρισμένο φορέα της Ελλάδας ή του εξωτερικού. Σε περίπτωση ένωσης, η ανωτέρω απαίτηση αρκεί να καλύπτεται από ένα μέλος της ένωσης.

Άρθρο 8. Επίκληση πόρων τρίτων οικονομικών φορέων

8.1. Όσον αφορά τα κριτήρια χρηματοοικονομικής και οικονομικής επάρκειας που αναφέρονται στην παρ. 7.3 και τα κριτήρια σχετικά με την τεχνική και επαγγελματική ικανότητα που αναφέρονται στην παρ. 7.4 της παρούσας Πρόσκλησης, ένας Υποψήφιος μπορεί να στηρίζεται στις ικανότητες άλλων φορέων («ο Τρίτος Φορέας»), ασχέτως της νομικής φύσης των δεσμών του με αυτούς. Υπό τους ίδιους όρους, μία Ένωση Προσώπων μπορεί να στηρίζεται στις ικανότητες των συμμετεχόντων στην ένωση ή άλλων φορέων.

8.2. Οι ως άνω Τρίτοι Φορείς κατονομάζονται στην επιστολή εκδήλωσης ενδιαφέροντος, σύμφωνα με το υπόδειγμα που περιλαμβάνεται στο ΠΑΡΑΡΤΗΜΑ 2 της Πρόσκλησης.

8.3. Στην περίπτωση αυτή, ο Υποψήφιος πρέπει να αποδείξει στην Αναθέτουσα Αρχή ότι θα έχει στη διάθεσή του τους αναγκαίους πόρους από τον Τρίτο Φορέα, που παρέχει τις σχετικές ικανότητες (Χρηματοοικονομική και Οικονομική Επάρκεια ή Τεχνική και Επαγγελματική Ικανότητα), καθ' όλη τη διάρκεια της Σύμβασης Σύμπραξης για την υλοποίηση του αντικειμένου της Σύμβασης Σύμπραξης, προσκομίζοντας σχετική δέσμευση του εν λόγω Τρίτου Φορέα, σύμφωνα με τις παρ. 8.5 και 8.6 της παρούσας.

8.4. Οι Τρίτοι Φορείς επιτρέπεται να είναι φυσικά ή νομικά πρόσωπα, ή ενώσεις προσώπων, εφόσον τα ίδια, ή σε περίπτωση Ένωσης Προσώπων, τα μέλη αυτών:

(α) είναι εγκατεστημένα όπως προβλέπεται στην παρ. 6.1.1 περ. (α) της παρούσας Πρόσκλησης, και

(β) πληρούν τα Κριτήρια Προσωπικής Κατάστασης (όπως ορίζονται στην παρ. 7.2 της παρούσας Πρόσκλησης).

8.5. Όσον αφορά τη Χρηματοοικονομική και Οικονομική Επάρκεια, ο Υποψήφιος και οι Τρίτοι Φορείς που παρέχουν τις σχετικές ικανότητες θα είναι από κοινού υπεύθυνοι για την εκτέλεση της Σύμβασης Σύμπραξης, ευθυνόμενοι έκαστος αλληλεγγύως και εις ολόκληρον έναντι της Αναθέτουσας Αρχής. Στο Φάκελο Εκδήλωσης Ενδιαφέροντος θα συμπεριλαμβάνεται Υπεύθυνη Δήλωση, υπογεγραμμένη από το νόμιμο εκπρόσωπο του Τρίτου Φορέα, που παρέχει τις σχετικές ικανότητες, στην οποία θα δηλώνει ότι δεσμεύεται να θέσει όλους τους αναγκαίους πόρους στη διάθεση του Υποψηφίου, καθ' όλη τη διάρκεια του Διαγωνισμού και, στην περίπτωση που ήθελε αναδειχθεί Προσωρινός Ανάδοχος, στον Ι.Φ.Σ. για όλη τη διάρκεια της Σύμβασης Σύμπραξης (όπως ειδικότερα θα προβλέπεται σε αυτή) και ότι θα υπέχει ευθύνη έναντι της Αναθέτουσας Αρχής σε περίπτωση που οι όροι που περιγράφονται στην παρούσα παράγραφο δεν πληρούνται (ΠΑΡΑΡΤΗΜΑ 3 - Υπόδειγμα 1 - Επίκληση Χρηματοοικονομικής και Οικονομικής Ικανότητας Τρίτων), η οποία θα θεωρείται σε κάθε περίπτωση επαρκές μέσο απόδειξης.

8.6. Όσον αφορά την Τεχνική και Επαγγελματική Ικανότητα, ο Υποψήφιος και οι Τρίτοι Φορείς που παρέχουν τις σχετικές ικανότητες θα πρέπει να αποδείξουν ότι ο Τρίτος Φορέας θα συμμετέχει ενεργά, κατά περίπτωση και ανάλογα με την παρεχόμενη ικανότητα (όπως, ιδίως, η τεχνική και επαγγελματική ικανότητα του Κατασκευαστή, ή του Μελετητή ή του Διαχειριστή), στην υλοποίηση του αντικειμένου της Σύμβασης Σύμπραξης. Στον Φάκελο Εκδήλωσης Ενδιαφέροντος θα συμπεριλαμβάνεται Υπεύθυνη Δήλωση, υπογεγραμμένη από το νόμιμο εκπρόσωπο του Τρίτου Φορέα, που παρέχει τις σχετικές ικανότητες, στην οποία θα δηλώνει ότι δεσμεύεται να θέσει όλους τους αναγκαίους πόρους, τεχνογνωσία και τεχνικά μέσα στη διάθεση του Υποψηφίου για την υλοποίηση του αντικειμένου της Σύμβασης Σύμπραξης, μέσω της σύναψης σχετικής σύμβασης, και ότι θα υπέχει ευθύνη έναντι της Αναθέτουσας Αρχής σε περίπτωση που οι όροι που περιγράφονται στην

παρούσα παράγραφο δεν πληρούνται (ΠΑΡΑΡΤΗΜΑ 3 - Υπόδειγμα 2, Επίκληση Τεχνικής ή/και Επαγγελματικής Ικανότητας Τρίτων), η οποία θα θεωρείται σε κάθε περίπτωση επαρκές μέσο απόδειξης.

8.7. Περαιτέρω, ο Τρίτος Φορέας θα πρέπει να υποβάλει το σύνολο των εγγράφων που προβλέπονται στην παρ. 9.4 (Υποφάκελος Β - Δικαιολογητικά Τεκμηρίωσης Κριτηρίων Προσωπικής Κατάστασης) και, ανάλογα με την περίπτωση, τα έγγραφα που αρμόζουν από όσα προβλέπονται στην παρ. 9.5 (Υποφάκελος Γ - Δικαιολογητικά Τεκμηρίωσης Χρηματοοικονομικής και Οικονομικής Επάρκειας) ή στην παρ. 9.6 (Υποφάκελος Δ - Τεκμηρίωση Κριτηρίων Τεχνικής Ικανότητας).

Άρθρο 9. Περιεχόμενο του Φακέλου Εκδήλωσης Ενδιαφέροντος

9.1. Γενικά

9.1.1. Ο Φάκελος Εκδήλωσης Ενδιαφέροντος θα αποτελείται από πέντε (5) ξεχωριστούς Υποφάκελους, οι οποίοι θα περιέχουν τα έγγραφα που περιγράφονται παρακάτω και θα φέρουν και την αντίστοιχη επισήμανση:

- (α) Ο Υποφάκελος Α' θα περιλαμβάνει την Επιστολή Εκδήλωσης Ενδιαφέροντος, σύμφωνα με την παράγραφο 9.2 κατωτέρω, και τα νομιμοποιητικά έγγραφα, σύμφωνα με την παράγραφο 9.3 κατωτέρω.
- (β) Ο Υποφάκελος Β' θα περιλαμβάνει τις πληροφορίες και τα έγγραφα που απαιτούνται στην παράγραφο 9.4 για την απόδειξη της συμμόρφωσης του Υποψηφίου με τα Κριτήρια Προσωπικής Κατάστασης.
- (γ) Ο Υποφάκελος Γ' θα περιλαμβάνει τις πληροφορίες και τα έγγραφα που απαιτούνται κατά την παράγραφο 9.5 για την απόδειξη της συμμόρφωσης του Υποψηφίου με τα Κριτήρια Χρηματοοικονομικής και Οικονομικής Επάρκειας.
- (δ) Ο Υποφάκελος Δ' θα περιλαμβάνει τις πληροφορίες και τα έγγραφα που απαιτούνται κατά την παράγραφο 9.6 για την απόδειξη της συμμόρφωσης του Υποψηφίου με τα Κριτήρια Τεχνικής Ικανότητας.
- (ε) Ο Υποφάκελος Ε' θα περιλαμβάνει τις πληροφορίες και τα έγγραφα που απαιτούνται κατά την παράγραφο 9.7 για την απόδειξη της συμμόρφωσης του Υποψηφίου με τα Κριτήρια Επαγγελματικής Ικανότητας και τα Κριτήρια Καταλληλότητας για την Άσκηση Επαγγελματικής Δραστηριότητας.

9.1.2. Σε σχέση με τα Δικαιολογητικά Τεκμηρίωσης, που προβλέπονται στο παρόν Άρθρο 9 της Πρόσκλησης, ισχύουν τα ακόλουθα:

- (α) Τα Δικαιολογητικά Τεκμηρίωσης πρέπει να υποβληθούν είτε σε πρωτότυπα έγγραφα είτε σε νομίμως επικυρωμένα αντίγραφα, ανάλογα με την περίπτωση και σύμφωνα με τις ειδικότερες διατάξεις της Πρόσκλησης.
- (β) Τα Δικαιολογητικά Τεκμηρίωσης υποβάλλονται σύμφωνα με τις διατάξεις του Ν. 4250/2014 (Α' 94). Ειδικώς τα Δικαιολογητικά τα οποία αποτελούν ιδιωτικά έγγραφα μπορεί να γίνονται αποδεκτά και σε απλή φωτοτυπία, εφόσον συνυποβάλλεται Υπεύθυνη Δήλωση, η οποία φέρει υπογραφή μετά την δημοσίευση της Προκήρυξης Σύμβασης στο Συμπλήρωμα της Επίσημης Εφημερίδας της ΕΕ, στην οποία βεβαιώνεται η ακρίβειά τους.

- (γ) Εφόσον παρέχονται υποδείγματα ως προς τη μορφή και το περιεχόμενο των Δικαιολογητικών Τεκμηρίωσης στα Παραρτήματα της Πρόσκλησης, τα υποδείγματα αυτά θα πρέπει να ακολουθούνται υποχρεωτικά κατά το ουσιώδες περιεχόμενό τους.
- (δ) Σε περίπτωση που κάποιος από τα Δικαιολογητικά Τεκμηρίωσης δεν εκδίδεται στη χώρα που έχει συσταθεί ή είναι εγκατεστημένος ο Υποψήφιος (ή σε περίπτωση Ένωσης Προσώπων, το μέλος της), ο τελευταίος υποχρεούται να προσκομίσει Υπεύθυνη Δήλωση, η οποία φέρει υπογραφή μετά την δημοσίευση περίληψης της παρούσας Πρόσκλησης στο Συμπλήρωμα της Επίσημης Εφημερίδας της ΕΕ, στην οποία θα βεβαιώνει την αδυναμία έκδοσης (σύμφωνα με το υπόδειγμα που περιλαμβάνεται στο ΠΑΡΑΡΤΗΜΑ 6 της Πρόσκλησης). Στην ίδια δήλωση, ο Υποψήφιος (ή σε περίπτωση Ένωσης Προσώπων, το μέλος της), οφείλει να βεβαιώνει και τα γεγονότα, τα οποία θα αποτελούσαν αντικείμενο του μη εκδιδόμενου πιστοποιητικού, σύμφωνα με τις απαιτήσεις της Πρόσκλησης.
- (ε) Όλα τα έγγραφα που απαιτούνται ή προβλέπονται σύμφωνα με το παρόν άρθρο, θα πρέπει είτε να εμφανίζουν τα χρηματικά ποσά σε ΕΥΡΩ (€) είτε να συνοδεύονται από παραρτήματα, στα οποία τα ποσά που απεικονίζονται σε νομισματικές μονάδες πλην του ΕΥΡΩ (€), θα εμφανίζονται σε ΕΥΡΩ (€) μαζί με ένδειξη της συναλλαγματικής ισοτιμίας που εφαρμόστηκε. Επισημαίνεται ότι ο Υποψήφιος πρέπει να μετατρέψει τα απαιτούμενα ποσά σε Ευρώ και να παρουσιάσει τη συναλλαγματική ισοτιμία που χρησιμοποιήθηκε για τη μετατροπή σε Ευρώ, η οποία θα πρέπει να είναι η συναλλαγματική ισοτιμία της τελευταίας εργάσιμης ημέρας του κάθε οικονομικού έτους για τις περιπτώσεις των παραγράφων 7.3.3 και 7.3.4, ενώ για την περίπτωση της παραγράφου 7.3.2 θα πρέπει να είναι η συναλλαγματική ισοτιμία της ημερομηνίας κατά την οποία έχει εκδοθεί το αντίστοιχο Δικαιολογητικό Τεκμηρίωσης της χρηματοοικονομικής και οικονομικής επάρκειας.
- (στ) Όλα τα Δικαιολογητικά Τεκμηρίωσης θα πρέπει να έχουν εκδοθεί και (όπου προβλέπεται) να έχουν επικυρωθεί εντός των τελευταίων τριών (3) μηνών πριν από την Ημερομηνία Υποβολής, εκτός αν πρόκειται για έγγραφα ή πιστοποιητικά άλλων φορέων ή αρχών, που βεβαιώνουν προγενέστερα γεγονότα ή περιστάσεις (όπως βεβαιώσεις καλής εκτέλεσης έργων, συμβάσεις κλπ.) ή εκτός αν προβλέπεται διαφορετικά στην παρούσα Πρόσκληση.
- (ζ) Σε περίπτωση ενώσεων προσώπων, τα Δικαιολογητικά Τεκμηρίωσης των κατωτέρω παραγράφων υποβάλλονται ως προς κάθε μέλος αυτής σε πλήρη σειρά.
- (η) Το σύνολο των ενόρκων βεβαιώσεων που υποβάλλονται με τον Φάκελο Εκδήλωσης Ενδιαφέροντος γίνονται δεκτές εφόσον έχουν συνταχθεί εντός των τριών (3) τελευταίων μηνών πριν από την υποβολή τους ενώπιον της Αναθέτουσας Αρχής. Επίσης το σύνολο των υπεύθυνων δηλώσεων που υποβάλλονται με τον Φάκελο Εκδήλωσης Ενδιαφέροντος γίνονται δεκτές εφόσον έχουν συνταχθεί μετά τη δημοσίευση περίληψης της παρούσας Πρόσκλησης στο Συμπλήρωμα της Επίσημης Εφημερίδας της ΕΕ, εκτός αν ορίζεται διαφορετικά στην παρούσα.
- (θ) Κάθε Παράρτημα που υποβάλλεται σύμφωνα με την παρούσα Πρόσκληση αποτελεί υπεύθυνη δήλωση, με τις συνέπειες του Ν. 1599/1986, προς απόδειξη των αναφερομένων σε αυτό.

- (ι) Η υποβολή των Δικαιολογητικών Τεκμηρίωσης είναι υποχρεωτική και η μη υποβολή τους συνεπάγεται τον αποκλεισμό του Υποψηφίου από τον Διαγωνισμό. Το ίδιο ισχύει και σε περίπτωση που διαπιστωθεί ότι ο Υποψήφιος ή μέλος Ένωσης Προσώπων έχει προβεί σε ψευδή ή ανακριβή δήλωση σε σχέση με τα Δικαιολογητικά Τεκμηρίωσης.

9.1.3. Όλα τα υποβαλλόμενα αλλοδαπά δημόσια έγγραφα θα φέρουν την Επισημείωση («Apostille») σύμφωνα με τη Σύμβαση της Χάγης της 5ης Οκτωβρίου 1961, που κυρώθηκε με τον Ν. 1497/1984 (ΦΕΚ Α' 188/27.11.1984), ώστε να πιστοποιείται η γνησιότητά τους, και θα συνοδεύονται από επίσημη μετάφραση στα ελληνικά. Διευκρινίζεται ότι η διατύπωση αυτή σχετικά με την ως άνω Επισημείωση εφαρμόζεται σε όσα έγγραφα θεωρούνται ως δημόσια έγγραφα κατά το άρθρο 1 της ως άνω Συνθήκης και ειδικότερα: (i) τα έγγραφα που προέρχονται από αρχή ή δημόσιο υπάλληλο δικαιοδοτικού οργάνου του κράτους, (ii) τα διοικητικά έγγραφα, (iii) τα συμβολαιογραφικά έγγραφα και (iv) τις επίσημες βεβαιώσεις, όπως βεβαιώσεις καταχώρισης, θεωρήσεις για βέβαιη χρονολογία και επικυρώσεις υπογραφής που τίθενται σε ιδιωτικό έγγραφο.

9.1.4. Τα αλλοδαπά δημόσια έγγραφα που προέρχονται (i) από κράτη-μέρη της Σύμβασης της Χάγης της 5ης Οκτωβρίου 1961, αλλά εξαιρούνται από το πεδίο εφαρμογής της σύμβασης αυτής ή (ii) από κράτη τα οποία δεν έχουν προσχωρήσει στη Σύμβαση της Χάγης πρέπει να φέρουν προξενική θεώρηση είτε από την ελληνική προξενική αρχή στο κράτος προέλευσής τους ή από την προξενική αρχή του κράτους αυτού στην Ελλάδα με επικύρωση της υπογραφής του διπλωματικού υπαλλήλου της ξένης προξενικής αρχής από το Τμήμα Επικυρώσεων της Μεταφραστικής Υπηρεσίας του Υπουργείου Εξωτερικών. Ειδικά για τα έγγραφα κρατών, για τα οποία η Ελλάδα έχει εκφράσει αντιρρήσεις για την προσχώρησή τους στη Σύμβαση της Χάγης, η επικύρωση γίνεται μόνον από την οικεία ελληνική προξενική αρχή στο εν λόγω κράτος.

9.1.5. Με το Φάκελο Εκδήλωσης Ενδιαφέροντος ο Υποψήφιος, ο Μελετητής, ο Κατασκευαστής και ο Διαχειριστής υποβάλλουν το Ευρωπαϊκό Ενιαίο Έγγραφο Σύμβασης (ΕΕΕΣ), το οποίο έχει αναρτηθεί σε μορφή αρχείων τύπου .xml και .pdf στη διαδικτυακή πύλη www.promitheus.gov.gr του ΕΣΗΔΗΣ-ΔΗΜΟΣΙΑ ΕΡΓΑ και αποτελεί αναπόσπαστο τμήμα της παρούσας, σύμφωνα με τα οριζόμενα στο άρθρο 79 παρ. 1 του Ν. 4412/2016. Το ΕΕΕΣ αποτελεί ενημερωμένη υπεύθυνη δήλωση, με τις συνέπειες του Ν. 1599/1986 (ΦΕΚ Α' 75), και συνιστά προκαταρκτική απόδειξη προς αντικατάσταση των πιστοποιητικών που εκδίδουν δημόσιες αρχές ή τρίτα μέρη, επιβεβαιώνοντας ότι ο εν λόγω οικονομικός φορέας πληροί τις ακόλουθες προϋποθέσεις:

- (α) δεν συντρέχει κανένας από τους λόγους αποκλεισμού της παραγράφου 7.2 της παρούσας,
- (β) πληροί τα σχετικά Κριτήρια Ποιοτικής Επιλογής τα οποία έχουν καθοριστεί, σύμφωνα με τις παραγράφους 7.3, 7.4 και 7.5 της παρούσας, κατά περίπτωση.

9.1.6. Κατά την υποβολή του ΕΕΕΣ είναι δυνατή, με μόνη την υπογραφή του κατά περίπτωση εκπροσώπου του υπόχρεου οικονομικού φορέα, η προκαταρκτική απόδειξη των λόγων αποκλεισμού που αναφέρονται στην παράγραφο 7.2 της παρούσας, για το σύνολο των φυσικών προσώπων που είναι μέλη του διοικητικού, διευθυντικού ή εποπτικού οργάνου του ή έχουν εξουσία εκπροσώπησης, λήψης αποφάσεων ή ελέγχου σε αυτόν. Ως εκπρόσωπος του υπόχρεου οικονομικού φορέα, για την εφαρμογή του παρόντος, νοείται ο νόμιμος εκπρόσωπος αυτού, όπως προκύπτει από το ισχύον καταστατικό ή το πρακτικό εκπροσώπησης του κατά το χρόνο υποβολής του Φακέλου Εκδήλωσης Ενδιαφέροντος ή το

αρμοδίως εξουσιοδοτημένο φυσικό πρόσωπο να εκπροσωπεί τον οικονομικό φορέα για διαδικασίες σύναψης συμβάσεων ή για τη συγκεκριμένη διαδικασία σύναψης Σύμβασης Σύμπραξης. Τα ΕΕΕΣ πρέπει να υπογράφονται εντός των δέκα (10) τελευταίων ημερών πριν από την Ημερομηνία Υποβολής.

9.1.7. Κατά τα λοιπά,

- (α) Στην περίπτωση υποβολής Φακέλου Εκδήλωσης Ενδιαφέροντος από Ένωση Προσώπων, το Ευρωπαϊκό Ενιαίο Έγγραφο Σύμβασης (ΕΕΕΣ) υποβάλλεται χωριστά από κάθε μέλος της Ένωσης.
- (β) Στην περίπτωση που ο Υποψήφιος δηλώνει στο Ευρωπαϊκό Ενιαίο Έγγραφο Σύμβασης (ΕΕΕΣ) την πρόθεσή του για ανάθεση υπεργολαβίας, υποβάλλει μαζί με το δικό του ΕΕΕΣ και το ΕΕΕΣ του υπεργολάβου.
- (γ) Στην περίπτωση που ο Υποψήφιος στηρίζεται στις ικανότητες ενός ή περισσότερων φορέων, υποβάλλει μαζί με το δικό του ΕΕΕΣ και το ΕΕΕΣ κάθε φορέα στις ικανότητες του οποίου στηρίζεται.
- (δ) Αναλυτικότερες οδηγίες για τη συμπλήρωση και υποβολή του ΕΕΕΣ περιλαμβάνονται στο ΠΑΡΑΡΤΗΜΑ 12 της παρούσας Πρόσκλησης.

9.2. Υποφάκελος Α΄ (Τμήμα Ι) - Επιστολή Εκδήλωσης Ενδιαφέροντος

9.2.1. Η Επιστολή Εκδήλωσης Ενδιαφέροντος πρέπει να έχει το ελάχιστο περιεχόμενο του υποδείγματος που περιλαμβάνεται στο ΠΑΡΑΡΤΗΜΑ 2 της Πρόσκλησης και να υπογράφεται (κατά περίπτωση) ως εξής:

- (α) Σε περίπτωση μεμονωμένου Υποψηφίου, από τον Υποψήφιο (φυσικό πρόσωπο) ή τον νόμιμο εκπρόσωπο του Υποψηφίου (νομικό πρόσωπο) που, είτε έχει γενική εξουσία εκπροσώπησης, είτε έχει εξουσιοδοτηθεί ειδικώς για την υπογραφή της από το αρμόδιο προς τούτο όργανο. Ή
- (β) Σε περίπτωση Ένωσης Προσώπων,
 - από όλα τα μέλη της Ένωσης Προσώπων, φυσικά ή νομικά πρόσωπα, όπως τα τελευταία εκπροσωπούνται από τον νόμιμο εκπρόσωπο εκάστου, που είτε έχει γενική εξουσία εκπροσώπησης, είτε έχει εξουσιοδοτηθεί ειδικώς για την υπογραφή από το αρμόδιο προς τούτο όργανο,
 - άλλως από τον οριζόμενο κοινό εκπρόσωπο όλων των μελών της Ένωσης Προσώπων, ο οποίος θα έχει νομίμως εξουσιοδοτηθεί για το σκοπό αυτό από όλα τα μέλη της Ένωσης Προσώπων, σύμφωνα με τα προβλεπόμενα στην παρ. 9.3.3 περ. (θ).

9.2.2. Η ως άνω Επιστολή Εκδήλωσης Ενδιαφέροντος θα συνοδεύεται από κατάλογο των συνημμένων Δικαιολογητικών Τεκμηρίωσης, όπως αυτά κατανέμονται στους Υποφάκελους Α΄ έως Ε΄, σύμφωνα με το παρόν άρθρο.

9.2.3. Κάθε Υποψήφιος υποχρεούται να ορίσει ένα πρόσωπο ως Αντίκλητο, ο οποίος κατοικεί εντός των ορίων της Περιφέρειας Αττικής, με τον οποίο η Αναθέτουσα Αρχή (δια των εκπροσώπων ή των συμβούλων της) θα μπορεί να επικοινωνεί για τους σκοπούς του Διαγωνισμού, για την περίπτωση που δεν είναι δυνατή η επικοινωνία μέσω της λειτουργικότητας «Επικοινωνία» του υποσυστήματος «Δημόσια Έργα» του ΕΣΗΔΗΣ. Το πλήρες ονοματεπώνυμο και τα στοιχεία επικοινωνίας του Αντικλήτου πρέπει να

μνημονεύονται στην Επιστολή Εκδήλωσης Ενδιαφέροντος, συμπεριλαμβανομένων και (α) της ταχυδρομικής διεύθυνσης, (β) αριθμού σταθερής γραμμής τηλεφώνου, και (γ) διεύθυνσης ηλεκτρονικού ταχυδρομείου του Αντίκλητου. Θα επισυνάπτεται Υπεύθυνη Δήλωση του προσώπου που ορίζεται ως Αντίκλητος περί αποδοχής του ορισμού του.

9.3. Υποφάκελος Α' (Τμήμα II) - Νομιμοποιητικά έγγραφα

9.3.1. Στον Υποφάκελο Α' περιλαμβάνονται επίσης τα έγγραφα νομιμοποίησης του Υποψηφίου και οι σχετικές εξουσιοδοτήσεις, που τεκμηριώνουν την εξουσία υπογραφής της Επιστολής Εκδήλωσης Ενδιαφέροντος για λογαριασμό του Υποψηφίου. Τα ανωτέρω αναφερόμενα έγγραφα νομιμοποίησης εξειδικεύονται παρακάτω.

9.3.2. Σε περίπτωση μεμονωμένου Υποψηφίου νομικού προσώπου, υποβάλλεται πρακτικό συνεδρίασης του Διοικητικού Συμβουλίου του Υποψηφίου, σε περίπτωση Α.Ε., ή πρακτικό των Διαχειριστών, σε περίπτωση Ε.Π.Ε. ή Ι.Κ.Ε. ή Ο.Ε. ή Ε.Ε., ή οποιοδήποτε άλλο νομιμοποιητικό έγγραφο κατά το νόμο ή το καταστατικό του Υποψηφίου νομικού προσώπου με το οποίο:

- (α) Εγκρίνεται η υποβολή Φακέλου Εκδήλωσης Ενδιαφέροντος του Υποψηφίου στον Διαγωνισμό, σύμφωνα με τους όρους της παρούσας Πρόσκλησης Εκδήλωσης Ενδιαφέροντος.
- (β) Ο Υποψήφιος αποδέχεται όλες τις ευθύνες και υποχρεώσεις για κάθε θέμα σχετικό με την εκδήλωση ενδιαφέροντος στον Διαγωνισμό.
- (γ) Δηλώνεται ότι ο Υποψήφιος έχει λάβει γνώση και αποδέχεται ανεπιφύλακτα τους όρους της παρούσας Πρόσκλησης Εκδήλωσης Ενδιαφέροντος.
- (δ) Δηλώνεται ότι ο Υποψήφιος δικαιούται να υποβάλει Εκδήλωση Ενδιαφέροντος και δεν υφίστανται εταιρικοί περιορισμοί, περιορισμοί λόγω ανταγωνισμού ή άλλοι νομικοί περιορισμοί που κωλύουν την υποβολή του Φακέλου Εκδήλωσης Ενδιαφέροντος από τον Υποψήφιο.
- (ε) Δηλώνεται ότι συμμετοχή του Υποψηφίου στον Διαγωνισμό λαμβάνει χώρα με αποκλειστική ευθύνη και δαπάνη του ίδιου και δε γεννάται οποιοδήποτε δικαίωμα αποζημίωσής του από την Αναθέτουσα Αρχή ή τους συμβούλους της λόγω αυτής καθ' εαυτής της συμμετοχής του Υποψηφίου στον Διαγωνισμό.
- (στ) Δηλώνεται ότι όλες οι πληροφορίες, δηλώσεις και δικαιολογητικά ή άλλα συνοδευτικά έγγραφα που έχουν υποβληθεί με τον Φάκελο Εκδήλωσης Ενδιαφέροντος είναι αληθή και ακριβή και ότι δεν έχουν αποκρυβεί πληροφορίες σχετικές με τον Διαγωνισμό και τον Υποψήφιο.
- (ζ) Ο Υποψήφιος δεσμεύεται για τη σύσταση, σε περίπτωση που ανακηρυχθεί Προσωρινός Ανάδοχος, της ΑΕΕΣ.
- (η) Ορίζεται εκπρόσωπος για τον Διαγωνισμό («ο Εκπρόσωπος Υποψηφίου») και αναπληρωτής του, με εξουσία να υπογράψει δεσμευτικά για τον Υποψήφιο όλα τα έγγραφα του Διαγωνισμού, συμπεριλαμβανομένων των Υπεύθυνων Δηλώσεων που απαιτούνται σύμφωνα με την παρούσα, καθώς και να προβαίνει στις λοιπές ενέργειες που αναφέρονται σχετικά στην παρούσα,
- (θ) Ορίζεται συγκεκριμένο φυσικό πρόσωπο ως Αντίκλητος, ο οποίος κατοικεί εντός των ορίων της Περιφέρειας Αττικής (και ο οποίος δύναται να είναι το ίδιο πρόσωπο

με τον ως άνω Εκπρόσωπο Υποψηφίου), με πλήρη στοιχεία επικοινωνίας αυτού (ονοματεπώνυμο, διεύθυνση, αριθμός τηλεφώνου, διεύθυνση ηλεκτρονικού ταχυδρομείου κ.λπ.).

Επί Υποψηφίου αλλοδαπού νομικού προσώπου, προσκομίζεται απόφαση του, κατά τον νόμο ή το καταστατικό του, διοικούντος αυτό οργάνου, η οποία περιέχει τα στοιχεία που αναφέρονται ανωτέρω, υπό στοιχεία (α) μέχρι (θ).

9.3.3. Σε περίπτωση νομικού προσώπου που μετέχει σε Ένωση Προσώπων, υποβάλλεται πρακτικό Απόφασης του Διοικητικού Συμβουλίου, σε περίπτωση Α.Ε. ή Απόφαση των Διαχειριστών, σε περίπτωση Ε.Π.Ε. ή Ο.Ε. ή Ε.Ε., ή οποιοδήποτε άλλο νομιμοποιητικό έγγραφο κατά το νόμο ή το καταστατικό του Υποψηφίου νομικού προσώπου με το οποίο, για κάθε μέλος της ένωσης, με το οποίο:

- (α) Εγκρίνεται η υποβολή Φακέλου Εκδήλωσης Ενδιαφέροντος ως μέλους του Υποψηφίου στον Διαγωνισμό, σύμφωνα με τους όρους της παρούσας Πρόκλησης Εκδήλωσης Ενδιαφέροντος.
- (β) Ορίζεται το ποσοστό συμμετοχής του μέλους στον Υποψήφιο και γίνονται αποδεκτά τα ποσοστά συμμετοχής των λοιπών μελών του Υποψηφίου.
- (γ) Το μέλος αποδέχεται όλες τις ευθύνες και υποχρεώσεις για κάθε θέμα σχετικό με την εκδήλωση ενδιαφέροντος στον Διαγωνισμό, από κοινού, αλληλέγγυα και εις ολόκληρον με τα λοιπά μέλη του Υποψηφίου.
- (δ) Δηλώνεται ότι το μέλος έλαβε γνώση και αποδέχεται ανεπιφύλακτα τους όρους της παρούσας Πρόκλησης Εκδήλωσης Ενδιαφέροντος, δεσμευόμενο από κοινού, αλληλέγγυα και εις ολόκληρον με τα λοιπά μέλη του Υποψηφίου.
- (ε) Δηλώνεται ότι το μέλος δικαιούται, ως μέλος του Υποψηφίου, να υποβάλει Εκδήλωση Ενδιαφέροντος και δεν υφίστανται εταιρικοί περιορισμοί, περιορισμοί λόγω ανταγωνισμού ή άλλοι νομικοί περιορισμοί που κωλύουν την υποβολή του Φακέλου Εκδήλωσης Ενδιαφέροντος από τον Υποψήφιο.
- (στ) Δηλώνεται ότι η συμμετοχή του μέλους στον Διαγωνισμό λαμβάνει χώρα με αποκλειστική ευθύνη και δαπάνη του ίδιου και δεν γεννάται οποιοδήποτε δικαίωμα αποζημίωσής του από την Αναθέτουσα Αρχή ή τους συμβούλους της λόγω αυτής καθ' εαυτήν της συμμετοχής του μέλους στον Διαγωνισμό.
- (ζ) Δηλώνεται ότι όλες οι πληροφορίες, δηλώσεις και δικαιολογητικά ή άλλα συνοδευτικά έγγραφα που έχουν υποβληθεί με τον Φάκελο Εκδήλωσης Ενδιαφέροντος είναι αληθή και ακριβή και ότι δεν έχουν αποκρυβεί πληροφορίες σχετικές με τον Διαγωνισμό, το μέλος και τον Υποψήφιο.
- (η) Δηλώνεται ότι το μέλος δεσμεύεται να συστήσει από κοινού με τα λοιπά μέλη του Υποψηφίου, σε περίπτωση ανακήρυξης του ως Προσωρινού Αναδόχου, την ΑΕΕΣ, καθώς και ότι τα ποσοστά εκάστου ιδρυτικού μετόχου της ΑΕΕΣ θα είναι τα αυτά με τα δηλούμενα ποσοστά συμμετοχής του ως μέλους του Υποψηφίου.
- (θ) Ορίζεται κοινός για όλα τα μέλη εκπρόσωπος του Υποψηφίου («ο Εκπρόσωπος Υποψηφίου») και αναπληρωτής εκπρόσωπος, με εξουσία να υπογράφει δεσμευτικά για τον Υποψήφιο (Ένωση Προσώπων) όλα τα έγγραφα του Διαγωνισμού, συμπεριλαμβανομένων των Υπεύθυνων Δηλώσεων που απαιτούνται στην παρούσα, καθώς και να προβαίνει στις λοιπές ενέργειες που αναφέρονται σχετικά στην παρούσα Πρόκληση Εκδήλωσης Ενδιαφέροντος.

- (ι) Ορίζεται συγκεκριμένο φυσικό πρόσωπο ως Αντίκλητος του Υποψηφίου, ο οποίος κατοικεί εντός των ορίων της Περιφέρειας Αττικής (και ο οποίος δύναται να είναι το ίδιο πρόσωπο με τον ανωτέρω κοινό Εκπρόσωπο Υποψηφίου), με πλήρη στοιχεία επικοινωνίας αυτού (ονοματεπώνυμο, διεύθυνση, αριθμός τηλεφώνου, διεύθυνση ηλεκτρονικού ταχυδρομείου κ.λπ.).

Επί αλλοδαπών νομικών προσώπων, μελών του Υποψηφίου, προσκομίζεται απόφαση του, κατά το νόμο ή το καταστατικό του, διοικούντος αυτό οργάνου, που περιέχει τα στοιχεία που αναφέρονται ανωτέρω, υπό στοιχεία (α) μέχρι (ι).

9.3.4. Σε περίπτωση που η Υποψήφια Ένωση Προσώπων έχει περιβληθεί τον τύπο της κοινοπραξίας ή άλλο νομικό τύπο ή μορφή, υποβάλλεται και το σχετικό έγγραφο σύστασης της κοινοπραξίας ή τα έγγραφα που αποδεικνύουν ότι περιεβλήθη άλλο νομικό τύπο ή μορφή.

9.3.5. Σε περίπτωση φυσικού προσώπου:

- (α) Στην περίπτωση που ο Υποψήφιος είναι μεμονωμένο φυσικό πρόσωπο, Υπεύθυνη Δήλωση, στην οποία θα περιλαμβάνονται τα στοιχεία που απαιτούνται σύμφωνα με την παράγραφο 9.3.2 στοιχεία (α) έως (θ).
- (β) Στην περίπτωση που φυσικό πρόσωπο είναι μέλος του Υποψηφίου, Υπεύθυνη Δήλωση, στην οποία θα περιλαμβάνονται τα στοιχεία που απαιτούνται, σύμφωνα με την παράγραφο 9.3.3 στοιχεία (α) έως (ι).

9.3.6. Επιπλέον, σε περίπτωση νομικού προσώπου υποβάλλονται τα ακόλουθα:

- (α) Πρόσφατο πιστοποιητικό εμπορικού μητρώου ή άλλο ισοδύναμο έγγραφο, έκδοσης εντός των τριάντα (30) τελευταίων εργάσιμων ημερών πριν από την υποβολή του ενώπιον της Αναθέτουσας Αρχής, το οποίο πιστοποιεί τη σύσταση και την εγγραφή του νομικού προσώπου στο μητρώο της αρμόδιας αρχής της χώρας στην οποία είναι εγκατεστημένο και την ύπαρξή του κατά την ημερομηνία έκδοσης του πιστοποιητικού.
- (β) Καταστατικό ή/και ιδρυτικό έγγραφο του νομικού προσώπου, σε κωδικοποιημένη μορφή ή/και σε συνδυασμό με άλλα έγγραφα που τυχόν απαιτούνται, όπως ισχύει όχι παλαιότερα από τις τριάντα (30) τελευταίες εργάσιμες ημέρες πριν από την υποβολή του ενώπιον της Αναθέτουσας Αρχής.
- (γ) Έγγραφα που αποδεικνύουν τον ορισμό διοίκησης και την εξουσία εκπροσώπησης ενός ή περισσότερων προσώπων (π.χ. Διευθύνοντες Σύμβουλοι, Εκτελεστικοί Διευθυντές, Διαχειριστές, Συνδιαχειριστές κ.λπ.), ως ισχύει, εκδοθέντα εντός των τριάντα (30) τελευταίων εργάσιμων ημερών πριν από την υποβολή τους ενώπιον της Αναθέτουσας Αρχής.

9.3.7. Τέλος, υποβάλλεται δήλωση του Υποψηφίου περί συγκατάθεσης για την επεξεργασία δεδομένων προσωπικού χαρακτήρα, σύμφωνα με το υπόδειγμα που περιλαμβάνεται στο ΠΑΡΑΡΤΗΜΑ 11.

9.3.8. Τα έγγραφα που αναφέρονται στην παρ. 9.3.6 (εφόσον πρόκειται περί νομικού προσώπου, είτε αυτό ενεργεί αυτοτελώς είτε μετέχει σε Ένωση Προσώπων) και στην παρ. 9.3.7 (σε κάθε περίπτωση) υποβάλλουν επίσης ο Κατασκευαστής, ο Μελετητής, ο Διαχειριστής και τυχόν τρίτος οικονομικός φορέας τις ικανότητες του οποίου επικαλείται ο Υποψήφιος κατά τα οριζόμενα στο άρθρο 8 της Πρόσκλησης. Τα ανωτέρω αναφερόμενα έγγραφα περιλαμβάνονται στον Υποφάκελο Α' (Τμήμα ΙΙ).

9.4. Υποφάκελος Β' - Τεκμηρίωση Προσωπικής Κατάστασης

Προς απόδειξη της συμμόρφωσης προς τα Κριτήρια Προσωπικής Κατάστασης της παρ. 7.2 της Πρόσκλησης, ο Υποψήφιος, ο Κατασκευαστής, ο Μελετητής, ο Διαχειριστής και κάθε τρίτος φορέας που τυχόν παρέχει τις ικανότητές του, σύμφωνα με το άρθρο 8 της παρούσας, υποβάλλουν το Ευρωπαϊκό Ενιαίο Έγγραφο Σύμβασης (ΕΕΕΣ), σύμφωνα με τα οριζόμενα στο άρθρο 79 παρ. 1 του Ν. 4412/2016, όπως ισχύει εκάστοτε, το οποίο αποτελεί ενημερωμένη υπεύθυνη δήλωση, με τις συνέπειες του Ν.1599/1986 (Α' 75), υπογεγραμμένο σύμφωνα με την παρ. 9.1.6 και το άρθρο 79Α του Ν. 4412/2016, ως προκαταρκτική απόδειξη προς αντικατάσταση των πιστοποιητικών που εκδίδουν δημόσιες αρχές ή τρίτα μέρη, επιβεβαιώνοντας ότι για τον εν λόγω οικονομικό φορέα δεν συντρέχει κανένας από τους λόγους αποκλεισμού της παρ. 7.2 της παρούσας.

9.5. Υποφάκελος Γ' - Τεκμηρίωση Χρηματοοικονομικής και Οικονομικής Επάρκειας

9.5.1. Προς απόδειξη της συμμόρφωσης προς τα Κριτήρια Χρηματοοικονομικής και Οικονομικής Επάρκειας της παρ. 7.3 της Πρόσκλησης, υποβάλλονται, εκτός από το ΕΕΕΣ, τα έγγραφα και στοιχεία που αναφέρονται παρακάτω.

9.5.2. Κάθε Υποψήφιος που είναι νομικό πρόσωπο και, σε περίπτωση Υποψήφιας Ένωσης Προσώπων τα μέλη αυτής που είναι νομικά πρόσωπα, πρέπει να υποβάλει με τον Υποφάκελο Γ' του Φακέλου Εκδήλωσης Ενδιαφέροντος αντίγραφα των Οικονομικών Καταστάσεων των Τριών Τελευταίων Χρήσεων (όπως ορίζονται στην παρ. 2.1.27 της παρούσας).

9.5.3. Κάθε Υποψήφιος που είναι επενδυτικό κεφάλαιο (fund), και, σε περίπτωση Υποψήφιας Ένωσης Προσώπων κάθε μέλος αυτής που είναι επενδυτικό κεφάλαιο (fund), προς απόδειξη των απαιτούμενων στην περίπτωση της παρ. 7.3.4, δύναται να προσκομίσει βεβαίωση ή έκθεση ορκωτού ελεγκτή σύμφωνα με την περ. (γ) της παρ. 7.3.5.

9.5.4. Σε περίπτωση που ο Υποψήφιος αποτελεί φυσικό πρόσωπο ή είναι Υποψήφια Ένωση Προσώπων που περιλαμβάνει φυσικό πρόσωπο, στον Υποφάκελο Γ' του Φακέλου Εκδήλωσης Ενδιαφέροντος, θα περιλαμβάνονται βεβαιώσεις από πιστωτικά ή χρηματοδοτικά ιδρύματα που λειτουργούν νόμιμα σε ένα τουλάχιστον κράτος μέλος της Ε.Ε. ή του Ε.Ο.Χ. ή του Ο.Ο.Σ.Α., με ημερομηνία έκδοσης εντός των τριών (3) τελευταίων μηνών πριν από την Ημερομηνία Υποβολής, σχετικά με το ύψος των καταθέσεων μετρητών του Υποψηφίου/του κάθε μέλους του που είναι φυσικό πρόσωπο ή/και βεβαίωση, με ημερομηνία έκδοσης ομοίως εντός των τριών (3) τελευταίων μηνών πριν από την Ημερομηνία Υποβολής, από τράπεζα, επιχείρηση παροχής επενδυτικών υπηρεσιών ή μέλος χρηματιστηρίου, θεματοφύλακα που λειτουργεί νόμιμα σε κράτος μέλος της Ε.Ε. ή του Ε.Ο.Χ. ή του Ο.Ο.Σ.Α., ως προς την αγοραία αξία των ρευστοποιήσιμων και μεταβιβάσιμων κινητών αξιών του Υποψηφίου.

9.5.5. Ο Υποψήφιος πρέπει επιπλέον να υποβάλει πίνακα, συνταγμένο σύμφωνα με το ΠΑΡΑΡΤΗΜΑ 5 της παρούσας Πρόσκλησης. Η ακρίβεια των στοιχείων του πίνακα θα ελέγχεται με βάση τις Οικονομικές Καταστάσεις των Τριών Τελευταίων Χρήσεων ή/και τις υποβληθείσες βεβαιώσεις τραπεζών κλπ. κατά τα ανωτέρω.

9.5.6. Επιπροσθέτως, ο Υποψήφιος πρέπει να υποβάλει επιστολή χρηματοδοτικής υποστήριξης από τουλάχιστον ένα πιστωτικό ή χρηματοδοτικό ίδρυμα που λειτουργεί νόμιμα σε ένα τουλάχιστον κράτος-μέλος της ΕΕ, του ΕΟΧ ή του ΟΟΣΑ, το οποίο παρέχει τις υπηρεσίες της παρ. 1 του άρθρου 11 του Ν.4261/2014, όπως η παροχή πιστώσεων,

συμπεριλαμβανομένης της έκδοσης εγγυητικών επιστολών, με μακροπρόθεσμη πιστοληπτική διαβάθμιση τουλάχιστον Caa2 της κλίμακας Moody's ή CCC+ της κλίμακας Standard & Poor's ή CCC της εταιρείας Fitch. Με την ως άνω επιστολή χρηματοδοτικής υποστήριξης, το πιστωτικό ή χρηματοδοτικό ίδρυμα θα δηλώνει κατ' ελάχιστο ότι έχει λάβει γνώση της παρούσας Πρόσκλησης (Α' Φάση του Διαγωνισμού), ότι ενδιαφέρεται να εξετάσει αίτημα χρηματοδότησης του Έργου είτε αυτοτελώς είτε σε συνεργασία με άλλα πιστωτικά ή χρηματοδοτικά ιδρύματα, σε περίπτωση που ο Υποψήφιος ανακηρυχθεί Προσωρινός Ανάδοχος.

9.5.7. Εφόσον ο Υποψήφιος επικαλείται τους πόρους τρίτου φορέα σύμφωνα με το άρθρο 8 της Πρόσκλησης, πρέπει επιπλέον στον Υποφάκελο Γ' να υποβάλει για τον τρίτο φορέα τα αναφερόμενα στις παρ. 9.5.2 ή 9.5.3 ή 9.5.4 Δικαιολογητικά Τεκμηρίωσης, αναλόγως αν ο εν λόγω τρίτος φορέας είναι νομικό πρόσωπο, επενδυτικό κεφάλαιο (fund) ή φυσικό πρόσωπο, αντίστοιχα, καθώς και τον πίνακα της παρ. 9.5.5.

9.6. Υποφάκελος Δ' - Τεκμηρίωση Τεχνικής Ικανότητας

9.6.1. Προς απόδειξη της συμμόρφωσης προς τα Κριτήρια Τεχνικής Ικανότητας των παρ. 7.4.2 («Τεχνική και Επαγγελματική Ικανότητα του Κατασκευαστή»), 7.4.3 («Ειδική Εμπειρία Μελετητή») και 7.4.4 («Ειδική εμπειρία του Διαχειριστή στη λειτουργία και συντήρηση κτηριακών υποδομών»), της Πρόσκλησης, υποβάλλονται, εκτός από το ΕΕΕΣ, τα έγγραφα και στοιχεία που αναφέρονται παρακάτω.

9.6.2. Προς απόδειξη του κριτηρίου της παραγράφου 7.4.2 («Τεχνική και Επαγγελματική Ικανότητα του Κατασκευαστή»), ο Κατασκευαστής ή, σε περίπτωση Ένωσης Προσώπων, τα μέλη αυτού, υποχρεούνται να υποβάλει:

- (α) Τις Οικονομικές Καταστάσεις των Τριών Τελευταίων Χρήσεων (όπως ορίζονται στην παρ. 2.1.27 της παρούσας).
- (β) Βεβαίωση ορκωτού ελεγκτή για το ύψος του ετήσιου κύκλου εργασιών στον τομέα των κατασκευών (κατασκευή δημοσίων και ιδιωτικών έργων) ή/και του κύκλου εργασιών στον τομέα των οικοδομικών εργασιών κατά τις πλέον πρόσφατες τρεις (3) οικονομικές χρήσεις, εφόσον το μέγεθος αυτό δεν προκύπτει από τις υποβαλλόμενες Οικονομικές Καταστάσεις των τριών τελευταίων χρήσεων.
- (γ) Πίνακα συνταγμένο σύμφωνα με το ΠΑΡΑΡΤΗΜΑ 8.
- (δ) Πίνακα συνταγμένο σύμφωνα με το ΠΑΡΑΡΤΗΜΑ 9 στο οποίο θα αναγράφεται, ο τίτλος και το είδος του έργου, η συμβατική αξία του έργου, το ποσοστό συμμετοχής του Κατασκευαστή στο δηλούμενο έργο, η σταθμισμένη συμβατική αξία του έργου κατά το ποσοστό συμμετοχής του Κατασκευαστή στο δηλούμενο έργο και ο εργοδότης με τα στοιχεία επικοινωνίας του.
- (ε) Πιστοποιητικά/βεβαιώσεις αναφερόμενες στα έργα του πίνακα που περιλαμβάνεται στο ΠΑΡΑΡΤΗΜΑ 9, που έχουν εκδοθεί ή θεωρηθεί από την αρμόδια αρχή (π.χ. αναθέτουσα αρχή ή αναθέτων φορέας, κύριος του έργου, ανεξάρτητος μηχανικός), όπου θα αναφέρεται ο ανάδοχος, το είδος του έργου σύμφωνα με όσα αναφέρονται κατωτέρω, και θα πιστοποιείται η επιτυχής και προσηκούσα αποπεράτωση του έργου, ο τόπος και χρόνος εκτέλεσης και περαίωσης των εργασιών καθώς και ο εργοδότης με τα στοιχεία επικοινωνίας του.

(στ) Εφόσον ο Κατασκευαστής, ή μέλη αυτού, αδυνατούν να προσκομίσουν, σύμφωνα με τα ανωτέρω, τα απαιτούμενα πιστοποιητικά/βεβαιώσεις ή αυτά δεν έχουν το περιεχόμενο που ορίζεται ανωτέρω, θα αρκεί κατά τις προβλέψεις της παρ. 9.1.2η υποβολή πρόσθετης Υπεύθυνης Δήλωσης σύμφωνα με το ΠΑΡΑΡΤΗΜΑ 6 κατάλληλα προσαρμοσμένου, στην οποία θα παρατίθενται οι λόγοι, για τους οποίους δεν είναι δυνατή η προσκόμιση των ανωτέρω εγγράφων με το ανωτέρω περιεχόμενο και, επίσης, θα βεβαιώνεται η επιτυχής και προσήκουσα αποπεράτωση του έργου, καθώς και ο χρόνος περαίωσης των σχετικών εργασιών. Ο Κατασκευαστής, ή, σε περίπτωση Ένωσης Προσώπων, τα μέλη αυτού, θα πρέπει να είναι σε θέση να αποδείξει το περιεχόμενο της ως άνω Υπεύθυνης Δήλωσης με κάθε πρόσφορο μέσο, σε περίπτωση που κληθεί προς τούτο από την Επιτροπή Διεξαγωγής του Διαγωνισμού σύμφωνα με το άρθρο 14.2 της παρούσας Πρόσκλησης.

9.6.3. Προς απόδειξη του κριτηρίου της παραγράφου 7.4.3 («Ειδική Εμπειρία Μελετητή»), ο Μελετητής ή, σε περίπτωση Ένωσης Προσώπων, τα μέλη αυτού, υποχρεούται να υποβάλει:

- (α) Πίνακα, συντεταγμένο σύμφωνα με το ΠΑΡΑΡΤΗΜΑ 10 της Πρόσκλησης, στον οποίο αναγράφεται ο τίτλος, η κατηγορία και το στάδιο της μελέτης, το ποσοστό συμμετοχής στη δηλούμενη μελέτη, ο τόπος και χρόνος εκπόνησης και περαίωσής της και ο εργοδότης με τα στοιχεία επικοινωνίας του.
- (β) Πιστοποιητικά/βεβαιώσεις αναφερόμενες στα έργα του πίνακα που περιλαμβάνεται στο ΠΑΡΑΡΤΗΜΑ 10, που έχουν εκδοθεί ή θεωρηθεί από την αρμόδια αρχή (π.χ. αναθέτουσα αρχή ή αναθέτων φορέας, κύριος του έργου, ανεξάρτητος μηχανικός) ή/και τιμολόγια και συμβάσεις, όπου θα αναφέρεται ο ανάδοχος, η κατηγορία και το στάδιο της μελέτης, και θα πιστοποιείται η επιτυχής και προσήκουσα εκπόνησή της, καθώς και ο χρόνος έγκρισής της. Σε περίπτωση σύνθετης μελέτης, αρκεί η βεβαίωση να περιγράφει την επιτυχή και προσήκουσα εκπόνηση μελέτης αντίστοιχης των αναφερόμενων στην παρ. 7.4.3.
- (γ) Εφόσον ο Μελετητής, ή μέλη αυτού, αδυνατούν να προσκομίσουν, σύμφωνα με τα ανωτέρω, τα απαιτούμενα πιστοποιητικά/βεβαιώσεις ή αυτά δεν έχουν το περιεχόμενο που ορίζεται ανωτέρω, θα αρκεί κατά τις προβλέψεις της παρ. 9.1.2 η υποβολή πρόσθετης Υπεύθυνης Δήλωσης σύμφωνα με το ΠΑΡΑΡΤΗΜΑ 6 κατάλληλα προσαρμοσμένου, στην οποία θα παρατίθενται οι λόγοι, για τους οποίους δεν είναι δυνατή η προσκόμιση των ανωτέρω εγγράφων με το ανωτέρω περιεχόμενο και, επίσης, θα βεβαιώνεται η επιτυχής και προσήκουσα εκπόνηση της μελέτης, καθώς και ο χρόνος έγκρισης των μελετών. Ο Μελετητής ή, σε περίπτωση Ένωσης Προσώπων, τα μέλη αυτού θα πρέπει να είναι σε θέση να αποδείξει το περιεχόμενο της ως άνω Υπεύθυνης Δήλωσης με κάθε πρόσφορο μέσο, σε περίπτωση που κληθεί προς τούτο από την Επιτροπή Διεξαγωγής του Διαγωνισμού σύμφωνα με το άρθρο 14.2 της Πρόσκλησης.

9.6.4. Προς απόδειξη του κριτηρίου της παραγράφου 7.4.4 («Ειδική εμπειρία του Διαχειριστή στη λειτουργία και συντήρηση κτηριακών υποδομών»), ο Διαχειριστής ή, σε περίπτωση Ένωσης Προσώπων, τα μέλη αυτού, υποχρεούται να υποβάλει:

- (α) Πίνακα, συντεταγμένο σύμφωνα με το ΠΑΡΑΡΤΗΜΑ 7 της Πρόσκλησης.

- (β) Βεβαιώσεις ή πιστοποιητικά που έχουν εκδοθεί ή θεωρηθεί από την αρμόδια αρχή (π.χ. αναθέτουσα αρχή ή αναθέτων φορέας, κύριος του έργου, εργοδότης, ανεξάρτητος μηχανικός) ως προς τα έργα που θα περιληφθούν στον Πίνακα της περίπτωσης (α) της παρούσας παραγράφου, στα οποία θα αναφέρεται και θα πιστοποιείται η επιτυχής και προσήκουσα παροχή των υπηρεσιών, η φύση των υπηρεσιών αυτών που παρέσχε ο Διαχειριστής, το χρονικό διάστημα της παροχής των υπηρεσιών αυτών με προσδιορισμό χρόνου έναρξης και λήξης, η φύση της οικείας σύμβασης, καθώς και ο βαθμός και ο τρόπος συμμετοχής του Διαχειριστή στην εκτέλεση του έργου (π.χ. ποσοστό συμμετοχής σε κοινοπραξία, συμμετοχή σε μετοχικό κεφάλαιο εταιρείας ειδικού σκοπού κ.λπ.) και, τέλος, τα χαρακτηριστικά της κτηριακής υποδομής, στην οποία αφορούσε η παροχή των εν λόγω υπηρεσιών (με κατ' ελάχιστον αναφορά στη συνολική δομημένη επιφάνεια των κτηρίων στα οποία παρασχέθηκαν οι υπηρεσίες από τον Διαχειριστή). Εφόσον είναι αδύνατη η προσκόμιση, σύμφωνα με τα ανωτέρω, του απαιτούμενου πιστοποιητικού της αρμόδιας αρχής ή πιστοποιητικού της αρμόδιας αρχής με το ως άνω περιεχόμενο, θα αρκεί κατά τις προβλέψεις της παρ. 9.1.2η υποβολή πρόσθετης Υπεύθυνης Δήλωσης σύμφωνα με το ΠΑΡΑΡΤΗΜΑ 6 κατάλληλα προσαρμοσμένου, στην οποία θα παρατίθενται οι λόγοι για τους οποίους δεν είναι δυνατή η προσκόμιση των ανωτέρω εγγράφων με το ως άνω περιεχόμενο και, επίσης, θα βεβαιώνεται η επιτυχής και προσήκουσα παροχή των υπηρεσιών, καθώς και όλα τα ανωτέρω αναφερόμενα στοιχεία. Ο Διαχειριστής ή, σε περίπτωση Ένωσης Προσώπων τα μέλη αυτού, θα πρέπει να είναι σε θέση να αποδείξει το περιεχόμενο της ως άνω Υπεύθυνης Δήλωσης με κάθε πρόσφορο μέσο, σε περίπτωση που κληθεί προς τούτο από την Επιτροπή Διεξαγωγής του Διαγωνισμού σύμφωνα με το άρθρο 14.2 της παρούσας Πρόσκλησης.
- (γ) Νόμιμα επικυρωμένο αντίγραφο της/των σύμβασης/εων, που αναφέρεται στην παράγραφο αυτή, άλλως αποσπάσματα αυτών, από τα οποία όμως θα προκύπτουν τα απαιτούμενα σύμφωνα με τα ανωτέρω στοιχεία και, εφόσον ούτε τούτο είναι δυνατό, Υπεύθυνη Δήλωση του Διαχειριστή από την οποία θα προκύπτουν τα απαιτούμενα, σύμφωνα με τα ανωτέρω στοιχεία, και στην οποία θα παρατίθενται οι λόγοι, για τους οποίους δεν είναι δυνατή η προσκόμιση της σύμβασης/εων και των αποσπασμάτων της/τους. Ο Διαχειριστής ή, σε περίπτωση Ένωσης Προσώπων τα μέλη αυτού, θα πρέπει να είναι σε θέση να αποδείξει το περιεχόμενο της ως άνω Υπεύθυνης Δήλωσης με κάθε πρόσφορο μέσο, σε περίπτωση που κληθεί προς τούτο από την Επιτροπή Διεξαγωγής του Διαγωνισμού σύμφωνα με το άρθρο 14.2 της παρούσας Πρόσκλησης.

9.7. Υποφάκελος Ε' - Τεκμηρίωση της Επαγγελματικής Ικανότητας και της Καταλληλότητας για την Άσκηση Επαγγελματικής Δραστηριότητας.

9.7.1. Προς απόδειξη της συμμόρφωσης προς τα Κριτήρια Επαγγελματικής Ικανότητας και προς τα Κριτήρια Καταλληλότητας για την Άσκηση Επαγγελματικής Δραστηριότητας των παρ. 7.4.5 («Επαγγελματική Ικανότητα»), 7.5.1 («Καταλληλότητα του Υποψηφίου για την Άσκηση της Επαγγελματικής Δραστηριότητας»), 7.5.2 («Καταλληλότητα του Κατασκευαστή για την Άσκηση της Επαγγελματικής Δραστηριότητας»), 7.5.3 («Καταλληλότητα του Μελετητή για την Άσκηση της Επαγγελματικής Δραστηριότητας»)

και 7.5.4 («Καταλληλότητα του Διαχειριστή για την Άσκηση της Επαγγελματικής Δραστηριότητας») της Πρόσκλησης, υποβάλλονται, εκτός από το ΕΕΕΣ, τα έγγραφα και στοιχεία που αναφέρονται παρακάτω.

9.7.2. Προς απόδειξη του κριτηρίου της παραγράφου 7.5.1 («Καταλληλότητα του Υποψηφίου για την Άσκηση της Επαγγελματικής Δραστηριότητας»), ο Υποψήφιος ή, σε περίπτωση Υποψήφιας Ένωσης Προσώπων, τα μέλη αυτού, υποχρεούνται να υποβάλει πιστοποιητικό/βεβαίωση του οικείου επαγγελματικού ή εμπορικού μητρώου της χώρας εγκατάστασής του, με το οποίο να πιστοποιείται αφενός η εγγραφή του σε αυτό και το ειδικό επάγγελμά του, εκδοθέν εντός των τριάντα (30) τελευταίων εργάσιμων ημερών πριν από την υποβολή του ενώπιον της Αναθέτουσας Αρχής.

9.7.3. Προς απόδειξη του κριτηρίου της παραγράφου 7.5.2 («Καταλληλότητας του Κατασκευαστή για την Άσκηση της Επαγγελματικής Δραστηριότητας»), ο Κατασκευαστής ή, σε περίπτωση Ένωσης Προσώπων, τα μέλη αυτού, υποχρεούνται να υποβάλει:

(α) Εάν ο Κατασκευαστής (ή σε περίπτωση ένωσης προσώπων κάθε μέλος αυτού), είναι εγκατεστημένος στην Ελλάδα, απαιτείται να υποβάλει σχετικό αποδεικτικό για την εγγραφή του στο Μητρώο Εργοληπτικών Επιχειρήσεων Δημοσίων Έργων (ΜΗ.Ε.Ε.Δ.Ε.) άλλως, εφόσον διαρκούν οι μεταβατικές προθεσμίες του άρθρου 65 Π.Δ. 71/2019, στο Μητρώο Εργοληπτικών Επιχειρήσεων (Μ.Ε.ΕΠ.), στις παρακάτω κατηγορίες έργων:

- (i) οικοδομικών,
- (ii) υδραυλικών,
- (iii) οδοποιίας και
- (iv) ηλεκτρομηχανολογικών

όπως ορίζεται στην παρ. 7.5.2, από το οποίο να αποδεικνύεται η συμμόρφωση με τα κριτήρια της υποπαρ. Γ της παρ. 7.5.2 και το οποίο είναι σε ισχύ κατά τις οικείες διατάξεις, άλλως εκδοθέν εντός των τριάντα (30) τελευταίων εργάσιμων ημερών πριν από την υποβολή του ενώπιον της Αναθέτουσας Αρχής.

(β) Οι Κατασκευαστές που είναι εγκατεστημένοι σε λοιπά κράτη - μέλη της Ευρωπαϊκής Ένωσης απαιτείται να υποβάλουν αποδεικτικό για την εγγραφή τους στα Μητρώα του παραρτήματος XI του Προσαρτήματος Α του Ν. 4412/2016 σε κατηγορία/κατηγορίες έργων όπως ορίζεται στην παρ. 7.5.2 και από το οποίο αποδεικνύεται η συμμόρφωση προς τα κριτήρια της υποπαραγράφου Β΄ περ. (β) και της υποπαραγράφου Γ΄ της παρ. 7.5.2, το οποίο είναι σε ισχύ κατά τις οικείες διατάξεις, άλλως εκδοθέν εντός των τριάντα (30) τελευταίων εργάσιμων ημερών πριν από την υποβολή του ενώπιον της Αναθέτουσας Αρχής.

(γ) Οι Κατασκευαστές που είναι εγκατεστημένοι σε λοιπά κράτη, στα οποία τηρούνται επίσημοι κατάλογοι αναγνωρισμένων εργοληπτών, απαιτείται να υποβάλουν αποδεικτικό για την εγγραφή τους στους καταλόγους αυτούς, σε κατηγορία/κατηγορίες έργων όπως ορίζεται στην παρ. 7.5.2 και από το οποίο αποδεικνύεται η συμμόρφωση προς τα κριτήρια της υποπαραγράφου Β΄ περ. (γ) και της υποπαραγράφου Γ΄ παρ. 7.5.2, το οποίο είναι σε ισχύ κατά τις οικείες διατάξεις, άλλως εκδοθέν εντός των τριάντα (30) τελευταίων εργάσιμων ημερών πριν από την υποβολή του ενώπιον της Αναθέτουσας Αρχής.

- (δ) Στην περίπτωση που το κράτος εγκατάστασης του Κατασκευαστή (είτε είναι κράτος-μέλος της ΕΕ είτε τρίτο κράτος) δεν τηρεί μητρώο ή/και σε περίπτωση που από το αποδεικτικό εγγραφής στο υπάρχον μητρώο δεν προκύπτει η εγγραφή του Κατασκευαστή σε κατηγορία/κατηγορίες έργων όπως ορίζεται στην παρ. 7.5.2 ή/και δεν αποδεικνύεται η συμμόρφωση προς τα κριτήρια των υποπαραγράφων Β' και Γ' της παρ. 7.5.2. τότε υποβάλλει ένορκη βεβαίωση ή, στα κράτη - μέλη ή στις χώρες όπου δεν προβλέπεται ένορκη βεβαίωση, Υπεύθυνη Δήλωση ενώπιον αρμόδιας δικαστικής ή διοικητικής αρχής, συμβολαιογράφου ή αρμόδιου επαγγελματικού ή εμπορικού οργανισμού της χώρας καταγωγής ή της χώρας όπου είναι εγκατεστημένος ο οικονομικός φορέας ότι δεν τηρείται τέτοιο μητρώο και ότι πληροί τα κριτήρια της παρ. 7.5.2 της Πρόσκλησης.
- (ε) Ανεξαρτήτως τόπου εγκατάστασης, εν ισχύ Πιστοποίηση Συστήματος Διαχείρισης Ποιότητας ISO 9001:2015 με πεδίο εφαρμογής συναφές με το τεχνικό αντικείμενο της Σύμβασης Σύμπραξης και Συστήματος Περιβαλλοντικής Διαχείρισης ΕΛΟΤ EN ISO 14001:2015 με πεδίο εφαρμογής συναφές με το τεχνικό αντικείμενο της Σύμβασης Σύμπραξης ή ισοδύναμα, από αναγνωρισμένο φορέα της Ελλάδας ή του εξωτερικού.

9.7.4. Προς απόδειξη του κριτηρίου της παραγράφου 7.5.3 («Καταλληλότητα του Μελετητή για την Άσκηση της Επαγγελματικής Δραστηριότητας»), ο Μελετητής ή, σε περίπτωση Ένωσης Προσώπων, τα μέλη αυτού αθροιστικά, υποχρεούνται να υποβάλει:

- (α) Εάν ο Μελετητής είναι εγκατεστημένος στην Ελλάδα, υποβάλλει Πτυχίο Μελετητή ή Γραφείων Μελετών που είναι σε ισχύ, για τις αντίστοιχες κατηγορίες μελετών, ως εξής:
- (i) στην κατηγορία μελέτης (6) Αρχιτεκτονικές μελέτες κτηριακών έργων, πτυχίο Ε' τάξης
 - (ii) στην κατηγορία μελέτης (7) Ειδικές Αρχιτεκτονικές Μελέτες (διαμόρφωσης εσωτερικών και εξωτερικών χώρων, αποκατάστασης μνημείων, διατήρησης παραδοσιακών κτιρίων, οικισμών και τοπίου), πτυχίο Γ' τάξης ή ανώτερης
 - (iii) στην κατηγορία μελέτης (8) Στατικές μελέτες, πτυχίο Ε' τάξης
 - (iv) στην κατηγορία μελέτης (9) Μηχανολογικές, ηλεκτρολογικές και ηλεκτρονικές μελέτες, πτυχίο Ε' τάξης
 - (v) στην κατηγορία μελέτης (10) Μελέτες Συγκοινωνιακών Έργων και Κυκλοφοριακές Μελέτες, πτυχίο Γ' τάξης ή ανώτερης
 - (vi) στην κατηγορία μελέτης (13) Μελέτες Υδραυλικών Έργων, πτυχίο Γ' τάξης ή ανώτερης
 - (vii) στην κατηγορία μελέτης (21) Γεωτεχνικές Μελέτες και Έρευνες, πτυχίο Δ' τάξης ή ανώτερης.
- (β) Εάν ο Μελετητής είναι εγκατεστημένος σε λοιπά κράτη μέλη της Ευρωπαϊκής Ένωσης, υποβάλλει τις δηλώσεις και πιστοποιητικά που περιγράφονται στο Παράρτημα XI του Προσαρτήματος Α' του Ν. 4412/2016. Τα εν λόγω πιστοποιητικά θα πρέπει να είναι σε ισχύ κατά τις οικείες διατάξεις, άλλως να έχουν εκδοθεί εντός των τριάντα (30) τελευταίων εργάσιμων ημερών πριν από την υποβολή του ενώπιον της Αναθέτουσας Αρχής.

- (γ) Εάν ο Μελετητής είναι εγκατεστημένος σε λοιπά κράτη, στα οποία τηρούνται επίσημοι κατάλογοι παροχών υπηρεσιών, υποβάλλει πιστοποιητικό εγγραφής του στους καταλόγους αυτούς, το οποίο είναι σε ισχύ κατά τις οικείες διατάξεις, άλλως εκδοθέν εντός των τριάντα (30) τελευταίων εργάσιμων ημερών πριν από την υποβολή του ενώπιον της Αναθέτουσας Αρχής.
- (δ) Εάν ο Μελετητής είναι εγκατεστημένος σε λοιπά κράτη, στα οποία δεν τηρούνται επίσημοι κατάλογοι παροχών υπηρεσιών, υποβάλλει πιστοποιητικό εγγραφής του στα επαγγελματικά ή εμπορικά μητρώα της χώρας εγκατάστασής του, εκδοθέν εντός των τριάντα (30) τελευταίων εργάσιμων ημερών πριν από την υποβολή του ενώπιον της Αναθέτουσας Αρχής.
- (ε) Στην περίπτωση που το κράτος εγκατάστασης του Μελετητή (είτε είναι κράτος-μέλος της ΕΕ είτε τρίτο κράτος) δεν τηρεί μητρώο, ή/και σε περίπτωση που από το αποδεικτικό εγγραφής στο υπάρχον μητρώο δεν προκύπτει η εγγραφή του Μελετητή σε κατηγορίες μελετών αντίστοιχες με εκείνες της ανωτέρω περ. α ή/και δεν προκύπτει ότι διαθέτει δυναμικό, ανά κατηγορία μελέτης, όπως προβλέπεται στην υποπαράγραφο Γ' της παρ. 7.5.3 της Πρόσκλησης, τότε υποβάλλει ένορκη βεβαίωση ή, στα κράτη-μέλη της ΕΕ ή στις χώρες όπου δεν προβλέπεται ένορκη βεβαίωση, Υπεύθυνη Δήλωση ενώπιον αρμόδιας δικαστικής ή διοικητικής αρχής, συμβολαιογράφου ή αρμόδιου επαγγελματικού ή εμπορικού οργανισμού της χώρας καταγωγής ή της χώρας όπου είναι εγκατεστημένος ο οικονομικός φορέας, ότι δεν τηρείται τέτοιο μητρώο και ότι διαθέτει το απαιτούμενο δυναμικό, ανά κατηγορία μελέτης, όπως προβλέπεται στην υποπαράγραφο Γ' της παρ. 7.5.3 της Πρόσκλησης.
- (στ) Ανεξαρτήτως τύπου εγκατάστασης, εν ισχύ Πιστοποίηση Συστήματος Διαχείρισης Ποιότητας ISO 9001:2015 με πεδίο εφαρμογής συναφές με τις υπηρεσίες παροχής επιστημονικών τεχνικών συμβουλών και εκπόνησης μελετών ή ισοδύναμο, από αναγνωρισμένο φορέα της Ελλάδας ή του εξωτερικού.
- 9.7.5.** Προς απόδειξη του κριτηρίου της παραγράφου 7.5.4 («Καταλληλότητα του Διαχειριστή για την Άσκηση της Επαγγελματικής Δραστηριότητας»), ο Διαχειριστής ή, σε περίπτωση Ένωσης Προσώπων, τα μέλη αυτού, υποχρεούνται να υποβάλει:
- (α) Πιστοποιητικό/βεβαίωση του οικείου επαγγελματικού ή εμπορικού μητρώου της χώρας εγκατάστασής του, με το οποίο να πιστοποιείται η εγγραφή του σε αυτό και το ειδικό επάγγελμά του, εκδοθέν εντός των τριάντα (30) τελευταίων εργάσιμων ημερών πριν από την υποβολή του ενώπιον της Αναθέτουσας Αρχής.
- (β) Ανεξαρτήτως τύπου εγκατάστασης, εν ισχύ Πιστοποίηση Συστήματος Διαχείρισης Ποιότητας ISO 9001:2015 με πεδίο εφαρμογής συναφές με τη διαχείριση κτηριακών υποδομών, και Συστήματος Περιβαλλοντικής Διαχείρισης ΕΛΟΤ EN ISO 14001:2015 με πεδίο εφαρμογής συναφές με τη διαχείριση κτηριακών υποδομών ή ισοδύναμο, από αναγνωρισμένο φορέα της Ελλάδας ή του εξωτερικού.

Άρθρο 10. Αποδεικτικά μέσα

10.1. Για την απόδειξη της μη συνδρομής των λόγων αποκλεισμού της παρ. 7.2 της παρούσας ο Προσωρινός Ανάδοχος θα κληθεί, σύμφωνα με τους όρους της Πρόσκλησης Υποβολής Προσφορών να προσκομίσει δικαιολογητικά, σύμφωνα με τις διατάξεις του Ν. 4412/2016 και όπως αυτά θα καθοριστούν ειδικότερα με την Πρόσκληση Υποβολής

Προσφορών. Η Αναθέτουσα Αρχή μπορεί να ζητεί από τους Υποψήφιους, σε οποιοδήποτε χρονικό σημείο κατά τη διάρκεια του Διαγωνισμού, να υποβάλουν, μέσα σε εύλογη προθεσμία που θα θέσει προς τούτο η Αναθέτουσα Αρχή, όλα ή ορισμένα δικαιολογητικά για την απόδειξη της μη συνδρομής των λόγων αποκλεισμού της παρ. 7.2, όταν αυτό απαιτείται για την ορθή διεξαγωγή της διαδικασίας.

10.2. Υποψήφιος δύναται να υποβάλει εντός της προθεσμίας που του έχει τεθεί από την Αναθέτουσα Αρχή, κατά τα ανωτέρω, αίτημα μέσω του Συστήματος προς την Αναθέτουσα Αρχή για την παράταση της προθεσμίας υποβολής, το οποίο συνοδεύεται με αποδεικτικά έγγραφα από τα οποία να αποδεικνύεται ότι έχει αιτηθεί τη χορήγηση των δικαιολογητικών. Στην περίπτωση αυτή η Αναθέτουσα Αρχή παρατείνει την προθεσμία υποβολής των δικαιολογητικών για όσο χρόνο απαιτηθεί για τη χορήγηση των δικαιολογητικών από τις αρμόδιες αρχές.

Άρθρο 11. Επιτροπή Διενέργειας Διαγωνισμού

11.1. Με απόφαση της Αναθέτουσας Αρχής συστήνεται η Επιτροπή Διενέργειας Διαγωνισμού για την ανάθεση της Σύμβασης Σύμπραξης και ειδικότερα, στην παρούσα Α' Φάση, για τον έλεγχο των Φακέλων Εκδήλωσης Ενδιαφέροντος και την αξιολόγησή τους, σύμφωνα με τις διατάξεις του άρθρου 221 του Ν. 4412/2016, όπως τροποποιήθηκε με το άρθρο 108 του Ν. 4782/2021, και του Ν. 3389/2005, υπό την επιφύλαξη των διατάξεων της παραγράφου 7 του άρθρου 1 του Ν. 4412/2016.

11.2. Η Επιτροπή Διενέργειας Διαγωνισμού έχει την ευθύνη της αποσφράγισης και αξιολόγησης των Φακέλων Εκδήλωσης Ενδιαφέροντος των Υποψηφίων, σύμφωνα με όσα αναφέρονται στην παρούσα Πρόσκληση. Η Επιτροπή Διενέργειας Διαγωνισμού συντάσσει τα Πρακτικά της, τα οποία και διαβιβάζει στην Αναθέτουσα Αρχή.

11.3. Η Αναθέτουσα Αρχή και η Επιτροπή Διενέργειας Διαγωνισμού δύναται να υποβοηθούνται στο έργο τους κατά την εξέταση και αξιολόγηση των Φακέλων Εκδήλωσης Ενδιαφέροντος των Υποψηφίων από κατάλληλους, κατά περίπτωση, συμβούλους της Αναθέτουσας Αρχής.

Άρθρο 12. Παροχή πληροφοριών και διευκρινίσεων

12.1. Η Αναθέτουσα Αρχή θεωρεί ότι οι πληροφορίες που περιλαμβάνονται στην παρούσα Πρόσκληση επαρκούν για την υποβολή του Φακέλου Εκδήλωσης Ενδιαφέροντος και των σχετικών δικαιολογητικών. Εντούτοις, σε περίπτωση που οι ενδιαφερόμενοι έχουν οποιαδήποτε απορία σχετικά με τον Διαγωνισμό ή την παρούσα Πρόσκληση, έχουν το δικαίωμα να απευθύνουν λεπτομερείς αιτήσεις για παροχή διευκρινίσεων μέσω της λειτουργικότητας «Επικοινωνία» του ΕΣΗΔΗΣ-ΔΗΜΟΣΙΑ ΕΡΓΑ, το αργότερο δεκαπέντε (15) ημέρες πριν από την Ημερομηνία Υποβολής του Φακέλου Εκδήλωσης Ενδιαφέροντος σύμφωνα με το άρθρο 13.1 της παρούσας Πρόσκλησης. Οι παρεχόμενες από την Αναθέτουσα Αρχή διευκρινίσεις δίνονται μέσω της ανάρτησης αυτών στον ηλεκτρονικό χώρο «Συνημμένα Προκηρυγμένου Διαγωνισμού», Κατηγορία «Προς Προμηθευτή, Διακήρυξη και Δημοσίευση στο Portal».

12.2. Η Αναθέτουσα Αρχή παρατείνει την προθεσμία υποβολής του Φακέλου Εκδήλωσης Ενδιαφέροντος, ούτως ώστε όλοι οι ενδιαφερόμενοι οικονομικοί φορείς να μπορούν να

λάβουν γνώση όλων των αναγκαίων πληροφοριών για την κατάρτιση των προσφορών όταν, για οποιονδήποτε λόγο, πρόσθετες πληροφορίες, αν και ζητήθηκαν από τον οικονομικό φορέα έγκαιρα, δεν έχουν παρασχεθεί το αργότερο έξι (6) ημέρες πριν από την Ημερομηνία Υποβολής.

12.3. Τυχόν πληροφορίες που καθίστανται διαθέσιμες, κατά τα περιγραφόμενα ανωτέρω, θα τεκμαίρονται ως αναντίρρητα γνωστές σε όλους τους Ενδιαφερομένους από την ημερομηνία της δημοσίευσής τους.

Άρθρο 13. Υποβολή του Φακέλου Εκδήλωσης Ενδιαφέροντος

13.1. Ημερομηνία Υποβολής

13.1.1. Ο Φάκελος Εκδήλωσης Ενδιαφέροντος πρέπει να υποβληθεί σύμφωνα με τις απαιτήσεις της παρούσας μέχρι την **30^η Ιουλίου 2021, ημέρα Παρασκευή, και ώρα 13:00 (Ωρα Ελλάδος).**

13.1.2. Φάκελος Εκδήλωσης Ενδιαφέροντος που υποβάλλεται μετά την ημερομηνία και ώρα που ορίσθηκε ανωτέρω δεν θα γίνεται δεκτός. Τυχόν καθυστέρηση οφειλόμενη σε τυχηρά ή σε λόγους ανωτέρας βίας δεν θα αναγνωρίζεται ως δικαιολογημένη αιτία για την καθυστερημένη υποβολή του Φακέλου Εκδήλωσης Ενδιαφέροντος. Τονίζεται ότι τον κίνδυνο για την εκπρόθεσμη υποβολή του Φακέλου Εκδήλωσης Ενδιαφέροντος φέρει ο Υποψήφιος.

13.2. Υποβολή μέσω ΕΣΗΔΗΣ

13.2.1. Οι Ενδιαφερόμενοι πρέπει να υποβάλουν τους Φακέλους Εκδήλωσης Ενδιαφέροντος ηλεκτρονικά, μέσω της διαδικτυακής πύλης www.promitheus.gov.gr του ΕΣΗΔΗΣ-ΔΗΜΟΣΙΑ ΕΡΓΑ, μέχρι την Ημερομηνία Υποβολής, σε ηλεκτρονικό φάκελο του υποσυστήματος.

13.2.2. Για τη συμμετοχή στο Διαγωνισμό οι Ενδιαφερόμενοι απαιτείται να διαθέτουν ψηφιακή υπογραφή, χορηγούμενη από πιστοποιημένη αρχή παροχής ψηφιακής υπογραφής και να εγγραφούν στο ηλεκτρονικό σύστημα (ΕΣΗΔΗΣ-ΔΗΜΟΣΙΑ ΕΡΓΑ Διαδικτυακή πύλη www.promitheus.gov.gr) ακολουθώντας τη διαδικασία εγγραφής του άρθρου 5 παρ. 1.2 έως 1.4 της Κοινής Υπουργικής Απόφασης με αρ. 117384/26.10.2017 (ΦΕΚ Β' 3821) «Ρυθμίσεις τεχνικών ζητημάτων που αφορούν την ανάθεση των Δημοσίων Συμβάσεων έργων, μελετών, και παροχής τεχνικών και λοιπών συναφών επιστημονικών υπηρεσιών με χρήση των επιμέρους εργαλείων και διαδικασιών του Εθνικού Συστήματος Ηλεκτρονικών Δημοσίων Συμβάσεων (Ε.Σ.Η.ΔΗ.Σ.)».

13.2.3. Η Ένωση Προσώπων υποβάλλει κοινό Φάκελο Εκδήλωσης Ενδιαφέροντος, που υποχρεωτικά υπογράφεται ψηφιακά, είτε από όλα τα μέλη που αποτελούν την Ένωση Προσώπων, είτε από εκπρόσωπό τους, νομίμως εξουσιοδοτημένο, σύμφωνα με την παράγραφο 9.3 της παρούσας.

13.2.4. Οι αλλοδαποί Υποψήφιοι, και σε περίπτωση Ένωσης Προσώπων τα αλλοδαπά μέλη αυτών, δεν έχουν την υποχρέωση να υπογράφουν τα Δικαιολογητικά του παρόντος με χρήση προηγμένης ηλεκτρονικής υπογραφής, αλλά μπορεί να τα αυθεντικοποιούν με οποιονδήποτε άλλον πρόσφορο τρόπο, εφόσον στη χώρα προέλευσής τους δεν είναι υποχρεωτική η χρήση προηγμένης ψηφιακής υπογραφής σε διαδικασίες σύναψης

δημοσίων συμβάσεων. Στις περιπτώσεις αυτές ο Φάκελος Εκδήλωσης Ενδιαφέροντος συνοδεύεται με Υπεύθυνη Δήλωση, στην οποία δηλώνεται ότι, στη χώρα προέλευσης δεν προβλέπεται η χρήση προηγμένης ψηφιακής υπογραφής ή ότι, στη χώρα προέλευσης δεν είναι υποχρεωτική η χρήση προηγμένης ψηφιακής υπογραφής για τη συμμετοχή σε διαδικασίες σύναψης δημοσίων συμβάσεων και η οποία φέρει υπογραφή εντός των δέκα (10) τελευταίων ημερών πριν από την Ημερομηνία Υποβολής. Όπου στην παρούσα Πρόσκληση γίνεται αναφορά σε ψηφιακή υπογραφή εγγράφων και Δικαιολογητικών εφαρμόζεται η παρούσα παράγραφος.

13.2.5. Στον ηλεκτρονικό Φάκελο Εκδήλωσης Ενδιαφέροντος περιέχονται πέντε (5) ξεχωριστοί ηλεκτρονικοί Υποφάκελοι, οι οποίοι θα περιέχουν τα έγγραφα που περιγράφονται στο άρθρο 9 της παρούσας Πρόσκλησης.

13.2.6. Από τον Ενδιαφερόμενο σημαίνονται, με χρήση του σχετικού πεδίου του υποσυστήματος, κατά τη σύνταξη του Φακέλου Εκδήλωσης Ενδιαφέροντος, τα στοιχεία εκείνα που έχουν εμπιστευτικό χαρακτήρα, σύμφωνα με τα οριζόμενα στο άρθρο 21 του Ν. 4412/2016. Στην περίπτωση αυτή, ο Ενδιαφερόμενος υποβάλλει στον οικείο Υποφάκελο σχετική αιτιολόγηση με τη μορφή ψηφιακά υπογεγραμμένου αρχείου pdf, αναφέροντας ρητά όλες τις σχετικές διατάξεις νόμου ή διοικητικές πράξεις που επιβάλλουν την εμπιστευτικότητα της συγκεκριμένης πληροφορίας, ως συνημμένο του ηλεκτρονικού του φακέλου.

13.2.7. Στην περίπτωση της υποβολής στοιχείων με χρήση μορφότυπου φακέλου συμπιεσμένων ηλεκτρονικών αρχείων (π.χ. ηλεκτρονικό αρχείο με μορφή ZIP), εκείνα τα οποία επιθυμεί ο Ενδιαφερόμενος να χαρακτηρίσει ως εμπιστευτικά, σύμφωνα με τα ανωτέρω αναφερόμενα, θα πρέπει να τα υποβάλει ως χωριστά ηλεκτρονικά αρχεία με μορφή PortableDocumentFormat (PDF) ή ως χωριστό ηλεκτρονικό αρχείο μορφότυπου φακέλου συμπιεσμένων ηλεκτρονικών αρχείων που να περιλαμβάνει αυτά.

13.2.8. Ο χρήστης - Ενδιαφερόμενος υποβάλλει τους ανωτέρω Υποφακέλους μέσω του υποσυστήματος ΕΣΗΔΗΣ-ΔΗΜΟΣΙΑ ΕΡΓΑ, όπως περιγράφεται κατωτέρω. Συγκεκριμένα, τα στοιχεία και Δικαιολογητικά Τεκμηρίωσης που περιλαμβάνονται στον Φάκελο Εκδήλωσης Ενδιαφέροντος και υποβάλλονται από τον οικονομικό φορέα ηλεκτρονικά σε μορφή αρχείου PortableDocumentFormat (PDF) και εφόσον έχουν συνταχθεί/παραχθεί από τον ίδιο, φέρουν εγκεκριμένη προηγμένη ηλεκτρονική υπογραφή ή προηγμένη ηλεκτρονική υπογραφή με χρήση εγκεκριμένων πιστοποιητικών, σύμφωνα με την παρ. 3 του άρθρου 8 της υπ' αρ. 117384/26.10.2017 Κ.Υ.Α.

13.2.9. Στη συνέχεια, οι Ενδιαφερόμενοι παράγουν από το υποσύστημα τα ηλεκτρονικά αρχεία [«εκτυπώσεις» των στοιχείων και Δικαιολογητικών Τεκμηρίωσης των Υποφακέλων του Φακέλου Εκδήλωσης Ενδιαφέροντος σε μορφή αρχείου PortableDocumentFormat (PDF)]. Τα αρχεία αυτά υπογράφονται από τους Ενδιαφερομένους με εγκεκριμένη προηγμένη ηλεκτρονική υπογραφή ή προηγμένη ηλεκτρονική υπογραφή με χρήση εγκεκριμένων πιστοποιητικών σύμφωνα με την παρ. 3 του άρθρου 8 της υπ' αρ. 117384/26.10.2017 Κ.Υ.Α. και επισυνάπτονται στους αντίστοιχους Υποφακέλους του Φακέλου Εκδήλωσης Ενδιαφέροντος. Κατά τη συστημική υποβολή του Φακέλου Εκδήλωσης Ενδιαφέροντος το υποσύστημα πραγματοποιεί αυτοματοποιημένους ελέγχους επιβεβαίωσης του ηλεκτρονικού Φακέλου Εκδήλωσης Ενδιαφέροντος σε σχέση με τα παραχθέντα ηλεκτρονικά αρχεία (Υποφάκελοι) και εφόσον οι έλεγχοι αυτοί αποβούν επιτυχείς, ο Φάκελος Εκδήλωσης Ενδιαφέροντος υποβάλλεται στο υποσύστημα. Διαφορετικά, ο Φάκελος Εκδήλωσης Ενδιαφέροντος δεν υποβάλλεται και το υποσύστημα ενημερώνει τους Ενδιαφερομένους με σχετικό μήνυμα σφάλματος στη διεπαφή του χρήστη

των Ενδιαφερομένων, προκειμένου οι τελευταίοι να προβούν στις σχετικές ενέργειες διόρθωσης.

13.2.10. Εφόσον τα στοιχεία και Δικαιολογητικά Τεκμηρίωσης που περιλαμβάνονται στο Φάκελο Εκδήλωσης Ενδιαφέροντος δεν έχουν αποτυπωθεί στο σύνολό τους στις ειδικές ηλεκτρονικές φόρμες του υποσυστήματος, οι Ενδιαφερόμενοι επισυνάπτουν ψηφιακά υπογεγραμμένα τα σχετικά ηλεκτρονικά αρχεία, σύμφωνα με τους όρους της παρούσας.

13.2.11. Από το υποσύστημα εκδίδεται ηλεκτρονική απόδειξη υποβολής Φακέλου Εκδήλωσης Ενδιαφέροντος, η οποία αποστέλλεται στον Ενδιαφερόμενο με μήνυμα ηλεκτρονικού ταχυδρομείου.

13.2.12. Οι Υποψήφιοι δύνανται να ζητήσουν την απόσυρση υποβληθέντος Φακέλου Εκδήλωσης Ενδιαφέροντος, πριν την καταληκτική Ημερομηνία Υποβολής, με έγγραφο αίτημά τους προς την Αναθέτουσα Αρχή, σε μορφή ηλεκτρονικού αρχείου PortableDocumentFormat (PDF) που φέρει εγκεκριμένη προηγμένη ηλεκτρονική υπογραφή ή προηγμένη ηλεκτρονική υπογραφή με χρήση εγκεκριμένων πιστοποιητικών σύμφωνα με την παρ. 3 του άρθρου 8 της υπ' αρ. 117384/26.10.2017 Κ.Υ.Α., μέσω της λειτουργικότητας «Επικοινωνία» του υποσυστήματος. Πιστοποιημένος χρήστης της Αναθέτουσας Αρχής, μετά από σχετική απόφαση της Αναθέτουσας Αρχής, η οποία αποδέχεται το σχετικό αίτημα του Υποψηφίου, προβαίνει στην απόρριψη του σχετικού ηλεκτρονικού Φακέλου Εκδήλωσης Ενδιαφέροντος στο υποσύστημα πριν την καταληκτική Ημερομηνία Υποβολής. Κατόπιν, ο οικονομικός φορέας δύναται να υποβάλει εκ νέου Φάκελο Εκδήλωσης Ενδιαφέροντος μέσω του υποσυστήματος έως την Ημερομηνία Υποβολής.

13.3. Έγχαρτη υποβολή

13.3.1. Εντός τριών (3) εργασίμων ημερών από την ηλεκτρονική υποβολή των ως άνω στοιχείων και Δικαιολογητικών Τεκμηρίωσης, σύμφωνα με το παρόν άρθρο 13, προσκομίζονται υποχρεωτικά από τον Υποψήφιο στην Αναθέτουσα Αρχή, σε έντυπη μορφή και σε σφραγισμένο φάκελο, τα έγγραφα που απαιτείται να προσκομισθούν σε πρωτότυπη μορφή, σύμφωνα με τις διατάξεις του άρθρου 11 παρ. 2 του Ν. 2690/1999 «Κώδικας Διοικητικής Διαδικασίας», όπως τροποποιήθηκε με τις διατάξεις του άρθρου 1 παρ. 2 του Ν. 4250/2014.

13.3.2. Οι Υποψήφιοι πρέπει να υποβάλουν τα ως άνω στοιχεία και Δικαιολογητικά στο πρωτόκολλο της αρμόδιας οργανικής μονάδας της Αναθέτουσας Αρχής για τη διεξαγωγή του Διαγωνισμού, ήτοι:

ΥΠΟΥΡΓΕΙΟ ΥΠΟΔΟΜΩΝ & ΜΕΤΑΦΟΡΩΝ

ΓΕΝΙΚΗ ΓΡΑΜΜΑΤΕΙΑ ΥΠΟΔΟΜΩΝ

ΓΕΝΙΚΗ ΔΙΕΥΘΥΝΣΗ ΥΔΡΑΥΛΙΚΩΝ ΛΙΜΕΝΙΚΩΝ & ΚΤΗΡΙΑΚΩΝ ΥΠΟΔΟΜΩΝ

ΔΙΕΥΘΥΝΣΗ ΚΤΗΡΙΑΚΩΝ ΥΠΟΔΟΜΩΝ (Δ21)

Διεύθυνση: Βατάτζη 37, ΤΚ: 11472, Αθήνα

Κωδικός NUTS: EL303 (κοινή ονοματολογία των εδαφικών στατιστικών μονάδων)

13.3.3. Τα ως άνω έντυπα στοιχεία και Δικαιολογητικά Τεκμηρίωσης πρέπει να υποβληθούν σε έγχαρτη μορφή. Ειδικότερα:

- (α) Απαιτείται η έγχαρτη υποβολή από τους Υποψηφίους αφενός του εκάστοτε πρωτότυπου εγγράφου (σύμφωνα και με τα ειδικότερα οριζόμενα στην Πρόσκληση για τον τρόπο και τη μορφή υποβολής κάθε δικαιολογητικού και

ειδικότερα λαμβανομένων υπόψη των διατάξεων της παραγράφου 9.1.2) και αφετέρου ενός απλού αντιγράφου του εν λόγω εγγράφου,

(β) Οι Υπεύθυνες Δηλώσεις, το ΕΕΕΣ και τα Παραρτήματα θα πρέπει να υποβληθούν σε έγχαρτη μορφή, όπως αναρτήθηκαν στο ΕΣΗΔΗΣ.

13.3.4. Σε περίπτωση διαφοροποιήσεων μεταξύ του εγγράφου που έχει υποβληθεί εγχάρτως και του ίδιου εγγράφου που έχει υποβληθεί μέσω ΕΣΗΔΗΣ και φέρει ψηφιακή υπογραφή, θα υπερισχύει το υποβληθέν μέσω ΕΣΗΔΗΣ. Σε κάθε άλλη περίπτωση απόκλισης μεταξύ του πρωτότυπου σε έντυπη μορφή και του αντιγράφου σε ηλεκτρονική μορφή, θα υπερισχύει το πρωτότυπο σε έντυπη μορφή.

13.3.5. Προς διευκόλυνση του ελέγχου, όλα τα έγγραφα που θα υποβληθούν ως άνω σε έγχαρτη μορφή, πρέπει να είναι βιβλιοδετημένα (επιτρέπεται και η χρήση ντοσιέ).

13.3.6. Αν, κατά τον έλεγχο των παραπάνω δικαιολογητικών, διαπιστωθεί ότι:

(α) τα στοιχεία που δηλώθηκαν με το Ευρωπαϊκό Ενιαίο Έγγραφο Σύμβασης (ΕΕΕΣ), είναι ψευδή ή ανακριβή, ή

(β) αν δεν υποβληθούν στο προκαθορισμένο χρονικό διάστημα τα απαιτούμενα, κατά περίπτωση, πρωτότυπα ή αντίγραφα των παραπάνω Δικαιολογητικών Τεκμηρίωσης, ή

(γ) αν από τα δικαιολογητικά που προσκομίστηκαν νομίμως και εμπροθέσμως, δεν αποδεικνύεται ότι πληρούνται οι όροι και οι προϋποθέσεις συμμετοχής και τα Κριτήρια Ποιοτικής Επιλογής, σύμφωνα με το άρθρο 6 και το άρθρο 7 της παρούσας Πρόσκλησης, απορρίπτεται η εκδήλωση ενδιαφέροντος του Υποψηφίου, υπό την επιφύλαξη του άρθρου 14.2 της παρούσας Πρόσκλησης.

Άρθρο 14. Διαδικασία Αξιολόγησης

14.1. Ηλεκτρονική αποσφράγιση των Φακέλων Εκδήλωσης Ενδιαφέροντος

14.1.1. Μετά την Ημερομηνία Υποβολής, όπως ορίζεται στην παρ. 13.1 της παρούσας, και πριν την ηλεκτρονική αποσφράγιση, η Αναθέτουσα Αρχή κοινοποιεί στους Υποψηφίους τον σχετικό κατάλογο Υποψηφίων, όπως αυτός παράγεται από το υποσύστημα.

14.1.2. Στη συνέχεια, τα μέλη της Επιτροπής Διαγωνισμού, προβαίνουν σε ηλεκτρονική αποσφράγιση των Φακέλων Εκδήλωσης Ενδιαφέροντος, **την 3^η Αυγούστου 2021, ημέρα Τρίτη, και ώρα 12:00 (Ωρα Ελλάδος).**

14.1.3. Αν, για λόγους ανωτέρας βίας ή για τεχνικούς λόγους, δεν διενεργηθεί η αποσφράγιση κατά την ορισθείσα ημέρα ή αν μέχρι τη μέρα αυτή δεν έχει υποβληθεί κανένας Φάκελος Εκδήλωσης Ενδιαφέροντος, η αποσφράγιση και η Ημερομηνία Υποβολής αντίστοιχα μετατίθενται σε οποιαδήποτε άλλη ημέρα, με απόφαση της Αναθέτουσας Αρχής. Η απόφαση αυτή κοινοποιείται στους Υποψηφίους, μέσω της λειτουργικότητας «Επικοινωνία», πέντε (5) τουλάχιστον εργάσιμες ημέρες πριν από τη νέα ημερομηνία και αναρτάται στην ΕΕΕΕ, στο ΚΗΜΔΗΣ και στην ιστοσελίδα της Αναθέτουσας Αρχής, καθώς και στον ειδικό, δημόσια προσβάσιμο, χώρο «ηλεκτρονικοί διαγωνισμοί» της πύλης www.promitheus.gov.gr του ΕΣΗΔΗΣ-ΔΗΜΟΣΙΑ ΕΡΓΑ. Αν και στη νέα αυτή ημερομηνία δεν καταστεί δυνατή η αποσφράγιση των Φακέλων Εκδήλωσης Ενδιαφέροντος ή δεν υποβληθούν Φάκελοι Εκδήλωσης Ενδιαφέροντος, μπορεί να ορισθεί και νέα ημερομηνία, εφαρμοζομένων κατά τα λοιπά των διατάξεων των δύο προηγούμενων εδαφίων.

14.2. Διευκρινίσεις

Κατά τα προβλεπόμενα στο άρθρο 102 του Ν. 4412/2016, όπως τροποποιήθηκε με το άρθρο 42 του Ν. 4782/2021 (ΦΕΚ Α' 36/9.3.2021) και του Ν. 3389/2005, υπό την επιφύλαξη των διατάξεων της παραγράφου 7 του άρθρου 1 του Ν. 4412/2016, κατά τη διαδικασία αξιολόγησης των προσφορών ή αιτήσεων συμμετοχής, η Αναθέτουσα Αρχή, τηρώντας τις αρχές της ίσης μεταχείρισης και της διαφάνειας, δύναται να ζητά, μέσω της λειτουργικότητας της «Επικοινωνίας» του ΕΣΗΔΗΣ-ΔΗΜΟΣΙΑ ΕΡΓΑ, από τους προσφέροντες ή υποψήφιους οικονομικούς φορείς, όταν οι πληροφορίες ή η τεκμηρίωση που πρέπει να υποβάλλονται είναι ή εμφανίζονται ελλιπείς ή λανθασμένες, συμπεριλαμβανομένων εκείνων στο ΕΕΕΣ, ή όταν λείπουν συγκεκριμένα έγγραφα, να υποβάλλουν, να συμπληρώνουν, να αποσαφηνίζουν ή να ολοκληρώνουν τις σχετικές πληροφορίες ή τεκμηρίωση, εντός προθεσμίας όχι μικρότερης των δέκα (10) ημερών και όχι μεγαλύτερης των είκοσι (20) ημερών από την ημερομηνία κοινοποίησης σε αυτούς της σχετικής πρόσκλησης.

14.3. Έλεγχος και αξιολόγηση

14.3.1. Για τους σκοπούς της αξιολόγησης, η Επιτροπή Διενέργειας Διαγωνισμού θα ελέγξει σε κλειστές συνεδριάσεις της το περιεχόμενο των Φακέλων Εκδήλωσης Ενδιαφέροντος των Υποψηφίων, και θα συντάξει σχετικό πρακτικό αξιολόγησης, το οποίο θα διαβιβάσει στην Αναθέτουσα Αρχή προκειμένου να αποφασίσει σχετικά.

14.3.2. Συγκεκριμένα, η Επιτροπή Διενέργειας Διαγωνισμού, την ίδια ημέρα της ηλεκτρονικής αποσφράγισης, όπως ορίζεται στην παράγραφο 14.1 της παρούσας, ελέγχει τα περιεχόμενα του Φακέλου Εκδήλωσης Ενδιαφέροντος κάθε Υποψηφίου, κατά τη χρονική σειρά της υποβολής των Φακέλων Εκδήλωσης Ενδιαφέροντος. Αν η ολοκλήρωση του ελέγχου αυτού δεν είναι δυνατή την ίδια μέρα, λόγω του μεγάλου αριθμού των Φακέλων Εκδήλωσης Ενδιαφέροντος, η διαδικασία συνεχίζεται σε επόμενες συνεδριάσεις.

14.3.3. Η περιγραφόμενη διαδικασία καταχωρείται στο πρακτικό της Επιτροπής Διαγωνισμού ή σε παράρτημά του, που υπογράφεται από τον Πρόεδρο και τα μέλη της.

14.3.4. Η Επιτροπή Διαγωνισμού ολοκληρώνει τη σύνταξη του σχετικού πρακτικού με το αποτέλεσμα της διαδικασίας, με το οποίο εισηγείται την πρόκριση των Υποψηφίων που πληρούν τα Κριτήρια Ποιοτικής Επιλογής και τους όρους της παρούσας, στην επόμενη Β' Φάση του Διαγωνισμού (ή τη ματαίωση της διαδικασίας), και υποβάλλει στην Αναθέτουσα Αρχή το σχετικό ηλεκτρονικό αρχείο, ως «εσωτερικό», μέσω της λειτουργικότητας «Επικοινωνία» του υποσυστήματος, προς έγκριση.

14.3.5. Στη συνέχεια, η Αναθέτουσα Αρχή κοινοποιεί την απόφαση έγκρισης του πρακτικού και το πρακτικό της Επιτροπής σε όλους τους Υποψηφίους και παρέχει πρόσβαση στα υποβληθέντα στοιχεία των λοιπών Υποψηφίων. Κατά της απόφασης αυτής χωρεί προδικαστική προσφυγή, κατά τα οριζόμενα στο άρθρο 18 της παρούσας.

14.3.6. Με την ανακήρυξη των Προεπιλεγέντων, κατά τα ανωτέρω, ολοκληρώνεται η παρούσα Α' Φάση του Διαγωνισμού.

Άρθρο 15. Ματαίωση του Διαγωνισμού

15.1. Η Αναθέτουσα Αρχή διατηρεί το δικαίωμα να επαναλάβει, αναβάλει, ή τροποποιήσει τον Διαγωνισμό, συμπεριλαμβανομένου του δικαιώματος να τροποποιήσει τα

χρονοδιαγράμματα οποιασδήποτε Φάσης του Διαγωνισμού ή την προθεσμία υποβολής των Φακέλων Εκδήλωσης Ενδιαφέροντος ή κάθε άλλη προθεσμία σχετιζόμενη με τον Διαγωνισμό, κατά την απόλυτη κρίση της, χωρίς να φέρει οποιαδήποτε ευθύνη έναντι των Ενδιαφερομένων, των Υποψηφίων, των Προεπιλεγέντων, των Προσφερόντων ή/και τρίτων.

15.2. Η Αναθέτουσα Αρχή με ειδικά αιτιολογημένη απόφασή της, μετά από γνώμη του αρμόδιου οργάνου, ματαιώνει τον Διαγωνισμό:

- (α) εφόσον η διαδικασία αποβεί άγονη είτε λόγω μη υποβολής προσφοράς είτε λόγω απόρριψης όλων των προσφορών ή αιτήσεων ή αποκλεισμού όλων των προσφερόντων ή συμμετεχόντων, ή
- (β) στην περίπτωση που κανένας από τους προσφέροντες δεν προσέλθει για την υπογραφή της Σύμβασης Σύμπραξης.

15.3. Ματαίωση της διαδικασίας του Διαγωνισμού μπορεί να λάβει χώρα με ειδικώς αιτιολογημένη απόφαση της Αναθέτουσας Αρχής, μετά από γνώμη του αρμόδιου οργάνου, στις ακόλουθες περιπτώσεις:

- (α) Λόγω παράτυπης διεξαγωγής της διαδικασίας ανάθεσης,
- (β) αν οι οικονομικές και τεχνικές παράμετροι που σχετίζονται με τη διαδικασία ανάθεσης άλλαξαν ουσιωδώς και η εκτέλεση του συμβατικού αντικειμένου δεν ενδιαφέρει πλέον την Αναθέτουσα Αρχή,
- (γ) αν, λόγω ανωτέρας βίας, δεν είναι δυνατή η κανονική εκτέλεση της Σύμβασης Σύμπραξης,
- (δ) αν η επιλεγείσα προσφορά κριθεί ως μη συμφέρουσα από οικονομική άποψη,
- (ε) για άλλους επιτακτικούς λόγους δημοσίου συμφέροντος όπως ιδίως δημόσιας υγείας ή προστασίας του περιβάλλοντος.

15.4. Αν διαπιστωθούν σφάλματα ή παραλείψεις σε οποιοδήποτε στάδιο της διαδικασίας ανάθεσης, η Αναθέτουσα Αρχή μπορεί, μετά από γνώμη του αρμόδιου οργάνου, να ακυρώσει μερικά τη διαδικασία ή να αναμορφώσει ανάλογα το αποτέλεσμα της ή να αποφασίσει την επανάληψή της από το σημείο που εμφοιλοχώρησε το σφάλμα ή η παράλειψη.

15.5. Υπό την επιφύλαξη των διατάξεων του Ν. 4412/2016, αν ο Διαγωνισμός ακυρωθεί, ματαιωθεί ή επαναληφθεί για οποιοδήποτε λόγο και αιτία, σύμφωνα με τις διατάξεις της παρούσας, οι Ενδιαφερόμενοι, οι Υποψήφιοι, οι Προεπιλεγέντες ή οι Προσφέροντες δεν δικαιούνται οποιασδήποτε αποζημίωσης.

15.6. Οι Ενδιαφερόμενοι, Υποψήφιοι, Προεπιλεγέντες και Προσφέροντες θα βαρύνονται με όλα τα έξοδα συμμετοχής τους στις φάσεις του Διαγωνισμού, χωρίς η Αναθέτουσα Αρχή να φέρει ουδεμία σχετική ευθύνη.

15.7. Η συμμετοχή στον Διαγωνισμό ενός και μόνο Υποψηφίου δεν αποτελεί κώλυμα για την κατακύρωση του αποτελέσματος του Διαγωνισμού.

Άρθρο 16. Δημοσιότητα

16.1. Προκήρυξη σύμβασης, ήτοι το σχετικό τυποποιημένο έντυπο «Προκήρυξη Σύμβασης», απεστάλη, μέσω της διαδικτυακής πύλης simar.europa.eu, για δημοσίευση στην Υπηρεσία Εκδόσεων της Ευρωπαϊκής Ένωσης την 31^η.5.2021.

16.2. Η προκήρυξη σύμβασης της προηγούμενης παραγράφου 16.1 και η παρούσα Πρόσκληση δημοσιεύονται στο ΚΗΜΔΗΣ.

16.3. Η παρούσα Πρόσκληση αναρτάται και στην ιστοσελίδα της Αναθέτουσας Αρχής (www.ggde.gr).

16.4. Περίληψη της παρούσας αναρτάται στο πρόγραμμα «Διαύγεια» (dianvegia.gov.gr) και δύναται να αποσταλεί για δημοσίευση και στον ελληνικό τύπο, σύμφωνα με το άρθρο 66 του Ν. 4412/2016.

16.5. Σε περίπτωση που υπάρχει διαφορά μεταξύ των όρων της παρούσας Πρόσκλησης Υποβολής Εκδήλωσης Ενδιαφέροντος (συμπεριλαμβανομένων και των Παραρτημάτων) και των όρων της περίληψης Πρόσκλησης Εκδήλωσης Ενδιαφέροντος, όπως αυτή δημοσιεύθηκε ως ανωτέρω, οι όροι της παρούσας Πρόσκλησης Εκδήλωσης Ενδιαφέροντος υπερισχύουν.

Άρθρο 17. Γλώσσα του Διαγωνισμού

17.1. Επίσημη γλώσσα του Διαγωνισμού και της Σύμβασης Σύμπραξης είναι η ελληνική και κάθε έγγραφο της Αναθέτουσας Αρχής θα είναι συντεταγμένο στην ελληνική γλώσσα.

17.2. Όλα τα έγγραφα, που θα περιλαμβάνονται στον Φάκελο Εκδήλωσης Ενδιαφέροντος, θα είναι συντεταγμένα στην ελληνική γλώσσα ή θα συνοδεύονται από νόμιμη μετάφρασή τους στα ελληνικά. Για τις ανάγκες της παρούσας, ως νόμιμη μετάφραση θεωρείται εκείνη που γίνεται είτε από τη Μεταφραστική Υπηρεσία του Υπουργείου Εξωτερικών, είτε από το αρμόδιο Προξενείο, είτε από δικηγόρο, σύμφωνα με το άρθρο 454 του Κ.Πολ.Δ., τις διατάξεις του Ν. 3712/2008 (ΦΕΚ Α΄ 225) και το άρθρο 53 του Κώδικα Δικηγόρων. Επικρατούσα διατύπωση είναι πάντοτε η ελληνική.

17.3. Ενημερωτικά και τεχνικά φυλλάδια και άλλα έντυπα -εταιρικά ή μη- με ειδικό τεχνικό περιεχόμενο των Υποψηφίων μπορούν να υποβάλλονται στην αγγλική γλώσσα, χωρίς να συνοδεύονται από μετάφραση στα ελληνικά.

17.4. Οι τυχόν προδικαστικές προσφυγές, σύμφωνα με το άρθρο 18 της παρούσας, θα υποβάλλονται στα ελληνικά.

17.5. Η έγγραφη και η προφορική επικοινωνία μεταξύ της Αναθέτουσας Αρχής, των επιτροπών του Διαγωνισμού και των ενδιαφερομένων, των υποψηφίων, των Προεπιλεγέντων, των Προσφερόντων, του Προσωρινού Αναδόχου και του Ι.Φ.Σ. θα γίνονται υποχρεωτικά στην ελληνική γλώσσα. Επισημαίνεται η υποχρέωση όλων των ανωτέρω να διευκολύνουν την επικοινωνία των αλλοδαπών υπαλλήλων τους με την Αναθέτουσα Αρχή, καθώς και με τις Επιτροπές του Διαγωνισμού με τον ορισμό και την παρουσία διερμηνέων με δική τους ευθύνη και δαπάνη.

Άρθρο 18. Προδικαστική Προσφυγή - Δικαστική Προστασία

18.1. Σύμφωνα με τις διατάξεις του Βιβλίου IV του Ν. 4412/2016, κάθε ενδιαφερόμενος, ο οποίος έχει ή είχε συμφέρον να του ανατεθεί η συγκεκριμένη σύμβαση και έχει ή είχε υποστεί ή ενδέχεται να υποστεί ζημία από εκτελεστή πράξη ή παράλειψη της Αναθέτουσας Αρχής κατά παράβαση της νομοθεσίας της Ευρωπαϊκής Ένωσης ή της εσωτερικής νομοθεσίας, δικαιούται να ασκήσει προδικαστική προσφυγή ενώπιον της Αρχής Εξέτασης Προδικαστικών Προσφυγών («ΑΕΠΠ») κατά της σχετικής πράξης ή παράλειψης της Αναθέτουσας Αρχής, προσδιορίζοντας ειδικώς τις νομικές και πραγματικές αιτιάσεις που δικαιολογούν το αίτημά του.

18.2. Σε περίπτωση προσφυγής κατά πράξης της Αναθέτουσας Αρχής, η προθεσμία για την άσκηση της προδικαστικής προσφυγής είναι:

- (α) δέκα (10) ημέρες από την κοινοποίηση της προσβαλλόμενης πράξης στον ενδιαφερόμενο οικονομικό φορέα, αν η πράξη κοινοποιήθηκε με ηλεκτρονικά μέσα ή τηλεομοιοτυπία, ή
- (β) δεκαπέντε (15) ημέρες από την κοινοποίηση της προσβαλλόμενης πράξης σε αυτόν, αν χρησιμοποιήθηκαν άλλα μέσα επικοινωνίας, άλλως
- (γ) δέκα (10) ημέρες από την πλήρη, πραγματική ή τεκμαιρόμενη γνώση της πράξης, που βλέπτε τα συμφέροντα του ενδιαφερομένου οικονομικού φορέα. Ειδικά για την άσκηση προσφυγής κατά προκήρυξης, η πλήρης γνώση αυτής τεκμαίρεται μετά την πάροδο δεκαπέντε (15) ημερών από τη δημοσίευση στο ΚΗΜΔΗΣ.

18.3. Σε περίπτωση παράλειψης, η προθεσμία για την άσκηση της προδικαστικής προσφυγής είναι δεκαπέντε (15) ημέρες από την επομένη της συντέλεσης της προσβαλλόμενης παράλειψης.

18.4. Η προδικαστική προσφυγή, με βάση και τα όσα προβλέπονται στο Π.Δ. 39/2017, κατατίθεται ηλεκτρονικά, βάσει του τυποποιημένου εντύπου και μέσω της λειτουργικότητας «Επικοινωνία» του υποσυστήματος ΕΣΗΔΗΣ-ΔΗΜΟΣΙΑ ΕΡΓΑ προς την Αναθέτουσα Αρχή, επιλέγοντας κατά περίπτωση την ένδειξη «Προδικαστική Προσφυγή» και επισυνάπτοντας το σχετικό έγγραφο σύμφωνα με την παρ. 3 του άρθρου 8 της υπ' αρ. 117384/26.10.2017 Κ.Υ.Α.

18.5. Για το παραδεκτό της άσκησης της προδικαστικής προσφυγής κατατίθεται παράβολο από τον προσφεύγοντα υπέρ του Δημοσίου, κατά τα ειδικά οριζόμενα στο άρθρο 363 του Ν. 4412/2016, ως ισχύει, το οποίο επιστρέφεται στον προσφεύγοντα σε περίπτωση ολικής ή μερικής αποδοχής της προσφυγής του ή σε περίπτωση που πριν από την έκδοση της απόφασης της ΑΕΠΠ επί της προσφυγής, η Αναθέτουσα Αρχή ανακαλεί την προσβαλλόμενη πράξη ή προβαίνει στην οφειλόμενη ενέργεια ή σε περίπτωση παραίτησης του προσφεύγοντος από την προσφυγή κατά το χρόνο που ορίζει το ως άνω άρθρο.

18.6. Η προθεσμία για την άσκηση της προδικαστικής προσφυγής και η άσκησή της κωλύουν τη σύναψη της σύμβασης επί ποινή ακυρότητας, κατά τα οριζόμενα στο άρθρο 364 του Ν. 4412/2016, υπό την επιφύλαξη των οριζόμενων στην παρ. 2 του άρθρου 364 του Ν. 4412/2016. Κατά τα λοιπά, η άσκηση της προδικαστικής προσφυγής δεν κωλύει την πρόοδο της διαγωνιστικής διαδικασίας, εκτός αν ζητηθούν προσωρινά μέτρα προστασίας κατά το άρθρο 366 του Ν.4412/2016.

18.7. Η Αναθέτουσα Αρχή, μέσω της λειτουργικότητας «Επικοινωνία» του υποσυστήματος: (α) κοινοποιεί την προδικαστική προσφυγή σε κάθε ενδιαφερόμενο τρίτο σύμφωνα με τα προβλεπόμενα στην περ. α' της παρ. 1 του άρθρου 365 του Ν. 4412/2016 και την περ. α' της παρ. 1 του άρθρου 9 του Π.Δ. 39/2017 και (β) ειδοποιεί, παρέχει πρόσβαση στο σύνολο των στοιχείων του διαγωνισμού και διαβιβάζει στην Αρχή Εξέτασης Προδικαστικών Προσφυγών (ΑΕΠΠ) τα προβλεπόμενα στην περ. β' της παρ. 1 του άρθρου 365 του Ν. 4412/2016, σύμφωνα και με την παρ. 1 του άρθρου 9 του Π.Δ. 39/2017.

18.8. Η ΑΕΠΠ αποφαινεται αιτιολογημένα επί της βασιμότητας των προβαλλόμενων πραγματικών και νομικών ισχυρισμών της προσφυγής και των ισχυρισμών της αναθέτουσας αρχής και, σε περίπτωση παρέμβασης, των ισχυρισμών του παρεμβαίνοντος και δέχεται (εν όλω ή εν μέρει) ή απορρίπτει την προσφυγή με απόφασή της, η οποία εκδίδεται μέσα σε αποκλειστική προθεσμία είκοσι (20) ημερών από την ημέρα εξέτασης της προσφυγής.

18.9. Η άσκηση της προδικαστικής προσφυγής αποτελεί προϋπόθεση για την άσκηση των ένδικων βοηθημάτων της αίτησης αναστολής και της αίτησης ακύρωσης του άρθρου 372 του Ν. 4412/2016 κατά των εκτελεστών πράξεων ή παραλείψεων της αναθέτουσας αρχής.

18.10. Όποιος έχει έννομο συμφέρον μπορεί να ζητήσει την αναστολή της εκτέλεσης της απόφασης της ΑΕΠΠ και την ακύρωσή της ενώπιον του αρμοδίου δικαστηρίου. Το ίδιο ισχύει και σε περίπτωση σιωπηρής απόρριψης της προσφυγής. Δικαίωμα άσκησης των ίδιων ένδικων βοηθημάτων έχει και η αναθέτουσα αρχή, αν η ΑΕΠΠ κάνει δεκτή την προδικαστική προσφυγή. Με τα ένδικα βοηθήματα της αίτησης αναστολής και της αίτησης ακύρωσης λογίζονται ως συμπροσβαλλόμενες με την απόφαση της ΑΕΠΠ και όλες οι συναφείς προς την ανωτέρω απόφαση πράξεις ή παραλείψεις της αναθέτουσας αρχής, εφόσον έχουν εκδοθεί ή συντελεστεί αντιστοίχως έως τη συζήτηση της αίτησης αναστολής ή την πρώτη συζήτηση της αίτησης ακύρωσης.

18.11. Η άσκηση της αίτησης αναστολής δεν εξαρτάται από την προηγούμενη άσκηση της αίτησης ακύρωσης. Η αίτηση αναστολής κατατίθεται στο αρμόδιο δικαστήριο μέσα σε προθεσμία δέκα (10) ημερών από την κοινοποίηση ή την πλήρη γνώση της απόφασης επί της προδικαστικής προσφυγής ή από την παρέλευση της προθεσμίας για την έκδοση απόφασης (σύμφωνα με όσα ορίζονται στο άρθρο 367 του Ν. 4412/2016) και συζητείται εντός της προθεσμίας που ορίζει ο νόμος. Για την άσκηση της αιτήσεως αναστολής κατατίθεται το προβλεπόμενο παράβολο, σύμφωνα με τα ειδικότερα οριζόμενα στο άρθρο 372 παρ. 4 του Ν. 4412/2016.

18.12. Η προθεσμία άσκησης και η άσκηση της αίτησης αναστολής έχει τα αποτελέσματα που ορίζει το άρθρο 372 του Ν. 4412/2016.

Άρθρο 19. Ισχύουσα νομοθεσία

Ο Διαγωνισμός θα διεξαχθεί, σύμφωνα με τις κάτωθι ιδίως διατάξεις, όπως ισχύουν, κατά την ημερομηνία αποστολής της Προκήρυξης Σύμβασης στην Επίσημη Εφημερίδα της Ευρωπαϊκής Ένωσης:

(α) του Ν. 4412/2016 «Δημόσιες Συμβάσεις Έργων, Προμηθειών και Υπηρεσιών (προσαρμογή στις Οδηγίες 2014/24/ΕΕ και 2014/25/ΕΕ)» (ΦΕΚ Α' 147), όπως ισχύει,

- (β) του Ν. 4782/2021 «Εκσυγχρονισμός, απλοποίηση και αναμόρφωση του ρυθμιστικού πλαισίου των δημοσίων συμβάσεων, ειδικότερες ρυθμίσεις προμηθειών στους τομείς της άμυνας και της ασφάλειας και άλλες διατάξεις για την ανάπτυξη, τις υποδομές και την υγεία» (ΦΕΚ Α' 36),
- (γ) του Ν. 3389/2005 «Συμπράξεις Δημόσιου και Ιδιωτικού Τομέα» (ΦΕΚ Α' 232),
- (δ) του Π.Δ. 774/1980 (ΦΕΚ Α' 189/1980) «Περί Κωδικοποιήσεως εις ενιαίο κείμενο των περί Ελεγκτικού Συνεδρίου ισχυουσών διατάξεων υπό τον τίτλο «Οργανισμός Ελεγκτικού Συνεδρίου», ιδίως δε το άρθρο 19 αυτού, όπως έχει τροποποιηθεί και ισχύει, μετά και τις μεταβολές που επήλθαν με το άρθρο 25 του Ν. 3614/2007 (ΦΕΚ Α' 267),
- (ε) του Ν. 4270/2014 (ΦΕΚ Α' 143) «Αρχές δημοσιονομικής διαχείρισης και εποπτείας (ενσωμάτωση της Οδηγίας 2011/85/ΕΕ) - δημόσιο λογιστικό και άλλες διατάξεις», όπως ισχύει,
- (στ) του Ν. 4250/2014 «Διοικητικές Απλουστεύσεις - Καταργήσεις, Συγχωνεύσεις Νομικών Προσώπων και Υπηρεσιών του Δημοσίου Τομέα-Τροποποίηση Διατάξεων του Π.Δ. 318/1992 (ΦΕΚ Α' 161) και λοιπές ρυθμίσεις» (ΦΕΚ Α' 74) και ειδικότερα του άρθρου 1 αυτού,
- (ζ) του Ν. 4700/2020 (ΦΕΚ Α' 127) «Ενιαίο κείμενο Δικονομίας για το Ελεγκτικό Συνέδριο, ολοκληρωμένο νομοθετικό πλαίσιο για τον προσυμβατικό έλεγχο, τροποποιήσεις στον Κώδικα Νόμων για το Ελεγκτικό Συνέδριο, διατάξεις για την αποτελεσματική απονομή της δικαιοσύνης και άλλες διατάξεις,
- (η) του Ν. 4013/2011 (ΦΕΚ Α' 204) «Σύσταση ενιαίας Ανεξάρτητης Αρχής Δημοσίων Συμβάσεων και Κεντρικού Ηλεκτρονικού Μητρώου Δημοσίων Συμβάσεων»,
- (θ) του Κεφαλαίου ΙΑ' του Ν. 4727/2020 (ΦΕΚ Α' 184) «Ψηφιακή Διακυβέρνηση (Ενσωμάτωση στην Ελληνική Νομοθεσία της Οδηγίας (ΕΕ) 2016/2102 και της Οδηγίας (ΕΕ) 2019/1024) – Ηλεκτρονικές Επικοινωνίες (Ενσωμάτωση στο Ελληνικό Δίκαιο της Οδηγίας (ΕΕ) 2018/1972) και άλλες διατάξεις»,
- (ι) του Π.Δ. 71/2019 (ΦΕΚ Α' 112) «Μητρώα συντελεστών παραγωγής δημοσίων και ιδιωτικών έργων, μελετών, τεχνικών και λοιπών συναφών επιστημονικών υπηρεσιών (ΜΗ.Τ.Ε),
- (ια) των παραγράφων 4 και 5 του άρθρου 20, των άρθρων 80-110, της παραγράφου ια του άρθρου 176 Ν. 3669/2008 (ΦΕΚ Α' 116) «Κύρωση της Κωδικοποίησης της νομοθεσίας κατασκευής δημοσίων έργων» (ΚΔΕ), όπως ισχύουν,
- (ιβ) του Ν. 3548/2007 (ΦΕΚ Α' 68) «Καταχώριση δημοσιεύσεων των φορέων του Δημοσίου στο νομαρχιακό και τοπικό Τύπο και άλλες διατάξεις»,
- (ιγ) του Ν. 3469/2006 (ΦΕΚ Α' 131) «Εθνικό Τυπογραφείο, Εφημερίς της Κυβερνήσεως και λοιπές διατάξεις»,
- (ιδ) του Ν. 2690/1999 (ΦΕΚ Α' 45) «Κύρωση του Κώδικα Διοικητικής Διαδικασίας και άλλες διατάξεις» όπως ισχύει,
- (ιε) του Π.Δ. 28/2015 (ΦΕΚ Α' 34) «Κωδικοποίηση διατάξεων για την πρόσβαση σε δημόσια έγγραφα και στοιχεία»,

- (ιστ) της με αρ. ΠΙ 2380/2012 Κοινής Υπουργικής Απόφασης (ΦΕΚ Β' 3400) «Ρύθμιση των ειδικότερων θεμάτων λειτουργίας και διαχείρισης του Κεντρικού Ηλεκτρονικού Μητρώου Δημοσίων Συμβάσεων του Υπουργείου Ανάπτυξης, Ανταγωνιστικότητας, Υποδομών, Μεταφορών και Δικτύων»,
- (ιζ) της με αρ. 57654/2017 Υπουργικής Απόφασης (ΦΕΚ Β' 1781) «Ρύθμιση ειδικότερων θεμάτων λειτουργίας και διαχείρισης του Κεντρικού Ηλεκτρονικού Μητρώου Δημοσίων Συμβάσεων (ΚΗΜΔΗΣ) του Υπουργείου Οικονομίας και Ανάπτυξης»,
- (ιη) του Π.Δ. 80/2016 «Ανάληψη υποχρεώσεων από τους διατάκτες» (ΦΕΚ Α' 145),
- (ιθ) της με αρ. 1191/14-3-2017 (ΦΕΚ Β' 969) Απόφασης «Καθορισμός του χρόνου, τρόπου υπολογισμού της διαδικασίας παρακράτησης και απόδοσης της κράτησης 0,06% υπέρ της Αρχής Εξέτασης Προδικαστικών Προσφυγών (Α.Ε.Π.Π.)»,
- (ικ) του Π.Δ. 39/2017 (ΦΕΚ Α' 64) «Κανονισμός εξέτασης Προδικαστικών Προσφυγών ενώπιον της Αρχής Εξέτασης Προδικαστικών Προσφυγών»,
- (ικα) της με αρ. 117384/26-10-2017 Κοινής Υπουργικής Απόφασης (ΦΕΚ Β' 3821) «Ρυθμίσεις τεχνικών ζητημάτων που αφορούν την ανάθεση των Δημοσίων Συμβάσεων έργων, μελετών, και παροχής τεχνικών και λοιπών συναφών επιστημονικών υπηρεσιών με χρήση των επιμέρους εργαλείων και διαδικασιών του Εθνικού Συστήματος Ηλεκτρονικών Δημοσίων Συμβάσεων (Ε.Σ.Η.ΔΗ.Σ.)»,
- (ικβ) της με αρ. 56902/215/19-05-2017 Υπουργικής Απόφασης (ΦΕΚ Β' 1924) «Τεχνικές λεπτομέρειες και διαδικασίες λειτουργίας του Εθνικού Συστήματος Ηλεκτρονικών Δημοσίων Συμβάσεων (Ε.Σ.Η.ΔΗ.Σ.)»,
- (ικγ) του Ν. 2121/1993 (Α1 25) «Πνευματική Ιδιοκτησία, Συγγενικά Δικαιώματα και Πολιτιστικά Θέματα»,
- (ικδ) του Ν. 3310/2005 «Μέτρα για τη διασφάλιση της διαφάνειας και την αποτροπή καταστρατηγήσεων κατά τη διαδικασία σύναψης δημοσίων συμβάσεων» (ΦΕΚ Α' 30), όπως τροποποιήθηκε με το Ν. 3414/2005 (ΦΕΚ Α' 279), για τη διασταύρωση των στοιχείων του αναδόχου με τα στοιχεία του Ε.Σ.Ρ. και το άρθρο 239 Ν. 4782/2021 (ΦΕΚ Α' 36), το Π.Δ. 82/1996 (ΦΕΚ Α' 66) «Ονομαστικοποίηση των μετοχών Ελληνικών Ανωνύμων Εταιρειών που μετέχουν στις διαδικασίες ανάληψης έργων ή προμηθειών του Δημοσίου ή των νομικών προσώπων του ευρύτερου δημόσιου τομέα», η κοινή απόφαση των Υπουργών Ανάπτυξης και Επικράτειας υπ' αρ. 20977/2007 (ΦΕΚ Β' 1673) σχετικά με τα «Δικαιολογητικά για την τήρηση των μητρώων του Ν. 3310/2005, όπως τροποποιήθηκε με το Ν. 3414/2005», καθώς και η απόφαση υπό στοιχεία 1353/19.09.2019 του Υπουργού και του Υφυπουργού Οικονομικών «Καθορισμός των μη συνεργάσιμων κρατών για το φορολογικό έτος 2019 δυνάμει της εξουσιοδοτικής διάταξης της παρ. 4 και των κριτηρίων της παρ. 3 σε συνδυασμό με τις παρ. 1, 2, 4 και 5 του άρθρου 65 του Ν. 4172/2013» (ΦΕΚ Β' 3558/23.09.2019),
- (ικε) του Ν. 2859/2000 (ΦΕΚ Α' 248) «Κύρωση Κώδικα Φόρου Προστιθέμενης Αξίας»,
- (ικστ) του Π.Δ. 123/2017 (ΦΕΚ 151 Α'/12-10-2017) περί Οργανισμού του Υπουργείου Υποδομών και Μεταφορών, όπως αυτός τροποποιήθηκε με το Π.Δ. 84/2019 (ΦΕΚ 123Α/2019),

(κζ) του Π.Δ. 70/2015 (ΦΕΚ 114Α'/22-09-2015) και ειδικότερα του άρθρου 3 που αφορά στην ανασύσταση του Υπουργείου Υποδομών, Μεταφορών και Δικτύων, όπως αυτός τροποποιήθηκε με το ΠΔ 84/2019 (ΦΕΚ 123 Α/2019),

(κη) του Π.Δ. 123/2016 (ΦΕΚ Α' 208) και ειδικότερα του άρθρου 4 αυτού, που αφορά στη μετονομασία του Υπουργείου Υποδομών, Μεταφορών και Δικτύων σε Υπουργείο Υποδομών και Μεταφορών,

(κθ) του Π.Δ. 83/2019 (ΦΕΚ 121/Α'/9-7-2019) «Διορισμός Αντιπροέδρου της Κυβέρνησης, Υπουργών, Αναπληρωτών Υπουργών και Υφυπουργών»,

(λ) της απόφασης της Διυπουργικής Επιτροπής Συμπράξεων Δημόσιου και Ιδιωτικού Τομέα που ενσωματώνεται στα Πρακτικά Συνεδρίασης με αρ. 56/15.01.2021 (ΑΔΑ: 9ΞΗΒ46ΜΤΛΡ-ΣΩ9), με την οποία εγκρίθηκε η με Α.Π. 4/11.1.2021 (Α.Π. Υπουργείου Ανάπτυξης και Επενδύσεων 4/11.01.2021) πρόταση του Υπουργείου Υποδομών και Μεταφορών για την υπαγωγή του Έργου στις διατάξεις του Ν. 3389/2005 (ΦΕΚ Α' 232).

(λα) Επιπροσθέτως εφαρμόζονται οι σε εκτέλεση των ανωτέρω διατάξεων εκδοθείσες κανονιστικές πράξεις, καθώς και λοιπές διατάξεις που αναφέρονται ρητά ή απορρέουν από τα οριζόμενα στα συμβατικά τεύχη της παρούσας καθώς και το σύνολο των διατάξεων του ασφαλιστικού, εργατικού, περιβαλλοντικού και φορολογικού δικαίου και γενικότερα κάθε διάταξη (Νόμος, Π.Δ., Υ.Α.) και ερμηνευτική εγκύκλιος που διέπει την ανάθεση και εκτέλεση του Έργου και της Σύμβασης Σύμπραξης, έστω και αν δεν αναφέρονται ρητά.

Άρθρο 20. Γενικές Διατάξεις

20.1. Η υποβολή Εκδήλωσης Ενδιαφέροντος συνεπάγεται και τεκμαίρει την πλήρη και ανεπιφύλακτη αποδοχή όλων των όρων και προϋποθέσεων της Πρόσκλησης.

20.2. Οι πληροφορίες που περιλαμβάνονται στην παρούσα Πρόσκληση Εκδήλωσης Ενδιαφέροντος και στα Παραρτήματά της, έχουν συγκεντρωθεί με καλή πίστη με σκοπό να υποβοηθήσουν τους Ενδιαφερομένους να σχηματίσουν ίδια άποψη περί του Διαγωνισμού και του Έργου, ωστόσο δε θα πρέπει να θεωρηθούν ότι είναι ολοκληρωμένες και δεν έχουν επαληθευθεί ανεξάρτητα από την Αναθέτουσα Αρχή ή τους συμβούλους της. Καμία παράσταση γεγονότος, εγγυητική δήλωση ή δέσμευση, ρητή ή σιωπηρή, δε δίδεται ούτε πρόκειται να δοθεί σε σχέση με την ακρίβεια, την επάρκεια ή την πληρότητα του παρόντος εγγράφου. Σε κάθε περίπτωση, οι Ενδιαφερόμενοι θα πρέπει να διενεργήσουν οι ίδιοι, με δική τους αποκλειστική ευθύνη, έρευνα και ανάλυση των πραγματικών και νομικών δεδομένων που αφορούν στο αντικείμενο της υπό σύναψη Σύμβασης Σύμπραξης, με τη βοήθεια δικών τους οικονομικών, τεχνικών και νομικών συμβούλων.

20.3. Κανένα πρόσωπο δεν αποκτά έναντι της Αναθέτουσας Αρχής, των υπαλλήλων, στελεχών ή των συμβούλων της και των εν γένει προστηθέντων της οποιοδήποτε δικαίωμα ή αξίωση αποζημίωσης (ούτε ως προς τα έξοδα υποβολής του Φακέλου Εκδήλωσης Ενδιαφέροντος) ή άλλη αποκαταστατική ζημίας αξίωση κατά της Αναθέτουσας Αρχής ως εκ της παραλαβής της Πρόσκλησης αυτής ή της συμμετοχής του στον Διαγωνισμό για οποιοδήποτε λόγο ή αιτία. Ο αποκλεισμός από τον Διαγωνισμό ή η μη επιτυχία στον Διαγωνισμό δεν αποτελεί βάση για οποιοδήποτε δικαίωμα αποζημίωσης έναντι της Αναθέτουσας Αρχής ή/και των προαναφερθέντων προσώπων. Κάθε Ενδιαφερόμενος είναι υπεύθυνος για τις δαπάνες και τα κόστη που θα επωμιστεί ανταποκρινόμενος στην Πρόσκληση και για την προετοιμασία και υποβολή του Φακέλου Εκδήλωσης Ενδιαφέροντος. Ούτε η Αναθέτουσα Αρχή ούτε οι υπάλληλοι, τα στελέχη, οι σύμβουλοι και οι εν γένει προστηθέντες αυτής δε φέρουν ευθύνη για οποιαδήποτε κόστη ή δαπάνες επωμισθεί ή άλλη ζημία που ήθελε υποστεί ο Ενδιαφερόμενος ή άλλος παραλήπτης της παρούσας Πρόσκλησης σε σχέση με τον Διαγωνισμό.

20.4. Η υπό σύναψη Σύμβαση Σύμπραξης δεν υποδιαιρείται σε τμήματα.

20.5. Η υποβολή εναλλακτικών προσφορών δεν επιτρέπεται. Εάν, τυχόν, υποβληθούν εναλλακτικές προτάσεις, δε θα ληφθούν υπόψη. Επίσης, δεν επιτρέπονται αντιπροσφορές ή τροποποίηση των προσφορών ή προτάσεις που μπορεί να εξομοιωθούν με αντιπροσφορά.

20.6. Η παρούσα Πρόσκληση Εκδήλωσης Ενδιαφέροντος δεν συνιστά σε καμία περίπτωση πρόταση για τη σύναψη σύμβασης.

20.7. Γίνεται μνεία ότι η διαδικασία ανάθεσης που περιγράφεται στην Πρόσκληση ενδέχεται να τροποποιηθεί ως νόμος ορίζει, εφόσον διαρκεί η επιβολή έκτακτων μέτρων για την προστασία της δημόσιας υγείας λόγω της πανδημίας που έχει ανακύψει.

Αθήνα, Μάιος 2021

ΣΥΝΤΑΧΘΗΚΕ

ΕΛΕΓΧΘΗΚΕ

Η αν. Προϊσταμένη Τμήματος
Κατασκευών

Ολυμπία Χατζηπαναγιώτου
Πολ.Μηχ. με Α' β.

Βασιλική Πετρίτση
Πολ.Μηχ. με Α'β.

Ουρανία Κώτση
Πολ.Μηχ. με Β' β

ΘΕΩΡΗΘΗΚΕ

Η αν. Προϊσταμένη Δ/νσης

Κτηριακών Υποδομών

Ευγενία Παπαχρήστου
Τ.Ε. Πολ.Μηχ. με Α'β.

Ιωάννα Χασιώτου

Πολ.Μηχ. με Α' β.

ΕΓΚΡΙΘΗΚΕ

δυνάμει της με αρ. 141209/31.5.2021 (ΑΔΑ: ΨΗ0Μ465ΧΘΞ-7Γ5) σχετικής απόφασης του Υπουργού Υποδομών και Μεταφορών.

- *Επισυνάπτονται Παραρτήματα 1-12*

ΕΡΓΟ:

«ΑΝΕΓΕΡΣΗ ΚΤΗΡΙΑΚΩΝ ΕΓΚΑΤΑΣΤΑΣΕΩΝ ΓΙΑ ΤΗ ΣΤΕΓΑΣΗ ΤΩΝ ΥΠΗΡΕΣΙΩΝ ΤΗΣ ΓΕΝΙΚΗΣ ΓΡΑΜΜΑΤΕΙΑΣ ΥΠΟΔΟΜΩΝ ΤΟΥ ΥΠΟΥΡΓΕΙΟΥ ΥΠΟΔΟΜΩΝ ΚΑΙ ΜΕΤΑΦΟΡΩΝ ΚΑΙ ΔΙΑΜΟΡΦΩΣΗ ΠΕΡΙΒΑΛΛΟΝΤΟΣ ΧΩΡΟΥ, ΜΕΣΩ Σ.Δ.Ι.Τ.»

**Α΄ ΦΑΣΗ ΔΙΑΓΩΝΙΣΜΟΥ
ΠΡΟΣΚΛΗΣΗ ΥΠΟΒΟΛΗΣ ΕΚΔΗΛΩΣΗΣ ΕΝΔΙΑΦΕΡΟΝΤΟΣ**

ΠΑΡΑΡΤΗΜΑΤΑ

ΠΑΡΑΡΤΗΜΑ 1 - ΤΕΧΝΙΚΑ ΚΑΙ ΛΕΙΤΟΥΡΓΙΚΑ ΧΑΡΑΚΤΗΡΙΣΤΙΚΑ ΤΟΥ ΕΡΓΟΥ**1. Γενικές Αρχές σχεδιασμού του κτηριακού συγκροτήματος**

Η κεντρική ιδέα της πρότασης, βασίζεται στην στήριξη στους άξονες της περιβαλλοντικής ευαισθησίας, της εξοικονόμησης ενέργειας και της καινοτομίας, προτείνοντας τη συγκρότηση ενός υποδειγματικού κτηριακού συγκροτήματος δημόσιων υπηρεσιών:

- Υποδειγματικού, ως προς την ιδιαίτερη βιοκλιματική και καινοτόμα δομή του, λειτουργικά και κατασκευαστικά.
- Υποδειγματικού, ως προς την προσφορά του στο αστικό του περιβάλλον, ως προς τη δυνατότητα αναβάθμισης που μπορεί να προσφέρει στην πόλη.

Η καινοτόμος παρουσία ενός δημόσιου συγκροτήματος νέων αρχιτεκτονικών βιοκλιματικών προτύπων θεωρείται σημαντική για τη διδακτική ανάπτυξη αρχιτεκτονικών προτύπων, αντίστοιχων με σημαντικές επιταγές της χρονικής περιόδου που διανύουμε και η οποία απαιτεί, πέρα από την οικονομική ανάκαμψη, τη συγκρότηση νέων κοινωνικών και πολιτισμικών κατευθύνσεων. Στο πλαίσιο αυτό αναπτύσσονται οι βασικοί στόχοι της πρότασης που αφορούν τη λειτουργική επάρκεια του συγκροτήματος, τη δυνατότητα χωρικής ευελιξίας και προσαρμοστικότητας ώστε να μπορεί να υποδεχθεί μελλοντικές μεταβολές και τη ναισθητική προβολή του στο δημόσιο χώρο. Συνδέονται επίσης οι στόχοι αυτοί εμφατικά με κριτήρια οικοδομικά, με τον βιοκλιματικό του σχεδιασμό και την ενεργειακή ευφυΐα του.

Στο πλαίσιο ενός σύγχρονου αειφορικού αστικού σχεδιασμού η κατεύθυνση της «τοπιακής πολεοδομίας – landscapeurbanism» απαιτεί την ενεργό παρουσία φυσικών στοιχείων «πράσινων» θυλάκων, διαδρομών και δικτύων. Η πρόταση συγκρότησης ενός «κτηρίου - τοπιακού μορφώματος», όπου ο ελεύθερος υπαίθριος χώρος αλλά και οι κτηριακές μονάδες διαμορφώνονται με οριζόντιες και κατακόρυφες φυτεύσεις, συμβάλλει στην ευνοϊκή περιβαλλοντική διαχείριση και στη μείωση προβλημάτων όπως αυτά της αστικής ατμοσφαιρικής μόλυνσης ή της αστικής θερμικής νησίδας.

Είναι εμφανής η ευκαιρία αναβάθμισης ενός σημαντικού αλλά υποβαθμισμένου τμήματος της πόλης, το οποίο φιλοξενεί διάσπαρτες πολιτιστικές και εμπορικές εγκαταστάσεις κατά μήκος του οδικού άξονα της Πειραιώς. Η κατασκευή ενός καινοτόμου περιβαλλοντικά κτηρίου μπορεί να αποτελέσει σημαντικό τοπόσημο. Ειδικότερα, με κέντρο αναφοράς το Μουσείο Τεχνολογίας και τους συνοδευτικούς Συνεδριακούς χώρους που το κτήριο περιλαμβάνει, μπορεί να συμβάλλει επιπλέον στην αναβάθμιση της πολιτιστικής κίνησης στην περιοχή με στοχευμένο θέμα την Ελληνική Τεχνολογία, αρχαία, νεότερη ή σύγχρονη. Παράλληλα, η ενίσχυση της 'πράσινης' ταυτότητάς του θα ισχυροποιήσει τη συνδεσιμότητά του με τα 'πράσινα' δίκτυα μελλοντικών αναπλάσεων που έχουν ήδη δρομολογηθεί από την πολιτεία.

Είναι αυτονόητο ότι το νέο κτήριο θα πρέπει να καλύπτει τις ανάγκες και να υπακούει στους κανονισμούς που μπορεί να προκύψουν από την αντιμετώπιση της πανδημίας του Covid 19.

2. Γενική Περιγραφή Οικοπέδου

Ο χώρος που πρόκειται να ανεγερθεί το κτηριακό συγκρότημα, βρίσκεται σε οικόπεδο επί της οδού Πειραιώς 166, στο Ο.Τ.59α του Δήμου Μοσχάτου –Ταύρου. Το εν λόγω οικόπεδο περικλείεται και γειτνιάζει με τους κεντρικούς άξονες μεγάλης κυκλοφορίας, τις οδούς Πειραιώς, Πέτρου Ράλλη, Παν. Τσαλδάρη και Χαμοστέρνας.

Για την υλοποίηση του κτηριακού συγκροτήματος με σύμβαση ΣΔΙΤ, θα ληφθεί υπόψη η αρχιτεκτονική λύση που απέσπασε το 1ο βραβείο του σχετικού Αρχιτεκτονικού Διαγωνισμού Ιδεών και η οποία αναμένεται να αποτελέσει πρότυπο κατά τη σύνταξη των οριστικών μελετών του κτηρίου και να ακολουθηθεί πιστά. Το γεγονός ότι το νέο κτήριο θα στεγάσει όλες τις υπηρεσίες της Γενικής Γραμματείας Υποδομών του Υπουργείου Υποδομών και Μεταφορών καθορίζει τη σημασία του και την ανάγκη να κατασκευαστεί ένα κτήριο επιβλητικό, όμορφο και με τα ιδιαίτερα χαρακτηριστικά ενός τοπόσημου.

Η έκταση όπου προτείνεται να ανεγερθεί το Κτήριο Υπηρεσιών της Γενικής Γραμματείας Υποδομών του Υπουργείου Υποδομών και Μεταφορών ανήκει στην ΕΤΑΔ –Ελληνικό Δημόσιο (Δημόσιο Ακίνητο Β.Κ. 1229).

Η έκταση της ιδιοκτησίας με τα στοιχεία (Α,Β,Γ,Δ,Ε,Ζ,Η,Θ,Ι,Α) έχει αρχικό εμβαδόν 9.107,28m². Το τελικό εμβαδόν της έκτασης, μετά τη ρυμοτόμηση, με στοιχεία(Γ,Δ,Ε,Ζ,Η,Θ,Ι,Γ) είναι 8.770,23m². Το τμήμα ρυμοτόμησης (Α,Β,Γ,Ι,Α) έχει εμβαδόν 337,05 m².

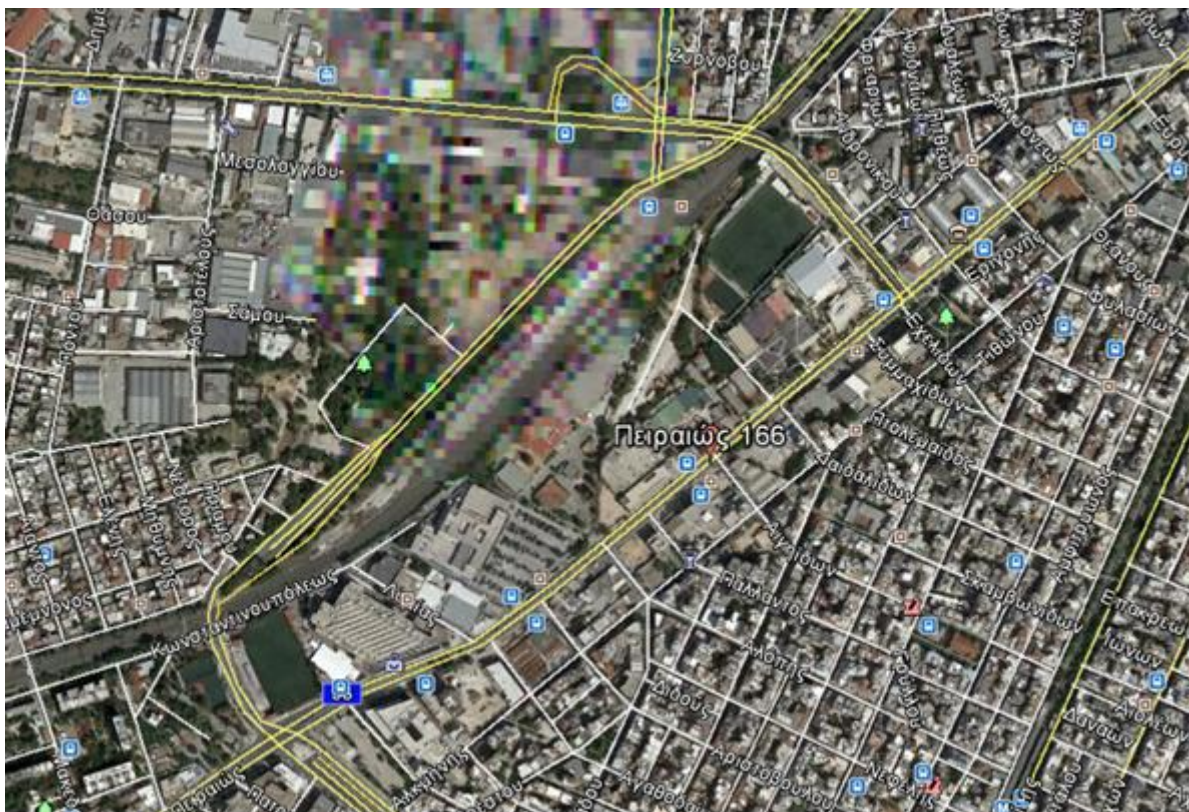

Στην έκταση όπου προτείνεται να ανεγερθεί το Κτηριακό Συγκρότημα Υπηρεσιών της Γενικής Γραμματείας Υποδομών του Υπουργείου Υποδομών και Μεταφορών ισχύουν οι παρακάτω τοπικές συνθήκες:

- α.** Οι επιτρεπόμενοι Όροι Δόμησης καθώς και οι επιτρεπόμενες χρήσεις στο Ο.Τ. 59α αναφέρονται στο από Μάιο 2016 Τοπογραφικό Διάγραμμα του τοπογράφου μηχανικού Ιωάννη Ε. Φραγκάκη, σύμφωνα με τις ισχύουσες πολεοδομικές διατάξεις: το από 24.05.2013 ΠΔ(ΦΕΚ Α.Α.Π. 221/14.06.2013) και άρθρο 4 του από 23.02.1987 ΠΔ (ΦΕΚ Δ' 166/6.03.1987).
- β.** Οι έλεγχοι - περιορισμοί δόμησης έγιναν από το Κεντρικό Συμβούλιο Αρχιτεκτονικής.
- γ.** Για την έκταση του Κ.Ε.Δ.Ε. ο Επιτρεπόμενος Συντελεστής Δόμησης (Σ.Δ.) είναι: 2.26 και το Μέγιστο Επιτρεπόμενο Ύψος είναι: 21.00m. σύμφωνα με το από 15.01.1977 ΠΔ (ΦΕΚ Δ' 10/25.01.1977).
- δ.** Στο Ο.Τ. καθώς και στο οικόπεδο έχουν καθοριστεί οι Υποχρεωτικοί Ακάλυπτοι Χώροι (Υ.Α.Χ.) οι οποίοι οφείλουν να ενοποιηθούν μεταξύ τους με εσωτερικές στοές. Επίσης προβλέπονται εναέριες συνδέσεις με την όμορη ιδιοκτησία στο ίδιο Ο.Τ., εάν απαιτηθεί.
- ε.** Οι φυσικές κλίσεις του οικοπέδου είναι μικρές.
- στ.** Θα ληφθούν υπόψη οι επιτρεπόμενες οχλήσεις.
- ζ.** Στο οικόπεδο υπάρχουν αρκετά κτήρια πολλά από τα οποία έχουν υποστεί βλάβες από το σεισμό του 1999. Παράλληλα υπάρχουν προκατασκευασμένα (container) που σήμερα εξυπηρετούν τις λειτουργικές ανάγκες των εργαστών και υπηρεσιών του Κεντρικού Εργαστηρίου Δημοσίων Έργων. Το σύνολο των κτηρίων αυτών θα κατεδαφιστούν από τον Ι.Φ.Σ. προκειμένου να ανεγερθεί το νέο κτηριακό συγκρότημα. Σε όμορο οικόπεδο εντός του ιδίου Ο.Τ. βρίσκεται το Κτήριο «MusicHall» - Αθηνών Αρένα (πρώην Θέατρο Πάνθεον).

Το οικόπεδο απέχει από το σταθμό Μετρό «Κεραμεικός» περίπου 1000m, από το σταθμό ΗΣΑΠ «Πετράλωνα» περίπου 500m και από τον Προαστιακό σταθμό «Ρουφ» 350m.

Επίσης γειτνιάζει με τις εγκαταστάσεις του Σεράφειου Κέντρου του Οργανισμού Νεολαίας και Άθλησης του Δήμου Αθηναίων καθώς και με οικόπεδο ιδιοκτησίας ΓΑΙΑΟΣΕ Α.Ε.

Η ανάπλαση ενός τμήματος του ανωτέρω όμορου οικοπέδου που ανήκει στη ΓΑΙΑΟΣΕ Α.Ε., που ουσιαδώς θα αποτελεί την πρόσβαση μεταξύ του υπό ανέγερση κτηριακού συγκροτήματος και του Προαστιακού σταθμού «Ρουφ», θα συμπεριληφθεί στο αντικείμενο της σύμβασης ΣΔΙΤ.

Επιπλέον, μετά από αίτημα του Δήμου Αθηναίων και αποδοχή αυτού από τον Υπουργό Υποδομών και Μεταφορών, δρομολογείται η κατασκευή πεζογέφυρας επί της οδού Πειραιώς, στο ύψος περίπου του υπό ανέγερση κτηριακού συγκροτήματος η οποία θα συμπεριληφθεί και αυτή στο αντικείμενο της σύμβασης ΣΔΙΤ ώστε να εξυπηρετεί την διέλευση των πεζών εγκάρσιως της οδού Πειραιώς και γενικότερα τις ανάγκες της περιοχής, όπως θα διαμορφωθούν μετά και την ολοκλήρωση της κατασκευής του κτηρίου που θα στεγάσει τις υπηρεσίες της Γενικής Γραμματείας Υποδομών του Υπουργείου Υποδομών και Μεταφορών.

Καθότι το κτήριο περιλαμβάνει 4 υπόγεια και η περιοχή έχει σχετικά υψηλό υδροφόρο ορίζοντα, σύμφωνα με στοιχεία παλαιότερων Γεωτεχνικών Μελετών, θα πρέπει να γίνει νέα Γεωτεχνική Μελέτη από τον ΙΦΣ για τη διερεύνηση της θέσης του υδροφόρου ορίζοντα ώστε να καθοριστεί ο βαθμός στεγάνωσης των θεμελίων και να επιτευχθεί η βέλτιστη τεχνικοοικονομική λύση.

Σε περίπτωση ανεύρεσης αρχαιοτήτων κατά τη διάρκεια της κατασκευής έργων με σύμβαση ΣΔΙΤ, έχουν εφαρμογή οι διατάξεις του άρθρου 21 του Ν. 3389/2005 όπως έχει τροποποιηθεί με την παρ. 2 του άρθρου 83 του Ν. 4635/2019.

3. Ανάλυση Αρχιτεκτονικής Πρότασης

Ο δημόσιος χαρακτήρας του κτηρίου της Γενικής Γραμματείας Υποδομών, ως στοιχείο κοινωνικής υποδομής, καθώς και το ιδιαίτερο αστικό και φυσικό περιβάλλον στο οποίο χωροθετείται το νέο κτήριο, επηρεάζουν σημαντικά τη διαμόρφωση του κτηριακού όγκου, ο οποίος οφείλει να συνδιαλέγεται με τον περιβάλλοντα χώρο και να συνδέεται οργανικά με τον πολεοδομικό ιστό. Ο βασικός συνθετικός χειρισμός της πρότασης στοχεύει στην ευρεία εισχώρηση του υπαίθριου δημόσιου χώρου στον πυρήνα του κτηρίου. Η επιλογή αυτή υποβοηθείται από την πολεοδομική δέσμευση της θεσμοθετημένης πλάγιας υποχρεωτικά ακάλυπτης ζώνης στη συνέχεια μελλοντικής στοάς. Η υποχρέωση αυτή που μπορεί να εκληφθεί ως περιορισμός «αρνητικός» αντιμετωπίστηκε ως ευνοϊκότερη ευκαιρία διείσδυσης του αστικού υπαίθριου χώρου στο εσωτερικό του συγκροτήματος, αναπτύσσοντας μια «ροϊκή» ακολουθία χώρων υπαίθριων και ημιυπαίθριων. Η εισχώρηση αυτή πραγματοποιείται με τη σημαντική υποχώρηση του κτηριακού όγκου και την ανάδειξη δύο επάλληλων επιπέδων άμεσης πρόσβασης από την πόλη. Του ισογείου και ενός υποβαθμισμένου επιπέδου χαμηλότερης στάθμης που αποκαλύπτεται για να προσφερθεί και αυτό στον χώρο της πόλης. Επιτυγχάνεται έτσι ο διπλασιασμός των επιπέδων άμεσης πρόσβασης πολιτών και η διαμόρφωση δύο δημόσιων πλατειών, μίας 'κάτω' πλατείας σε συνέχεια του εδαφικού αναγλύφου και μίας 'άνω' πλατείας - κόμβου κινήσεων και περασμάτων στο επίπεδο της πόλης.



Πραγματοποιείται έτσι η «διάβρωση» του συμπαγούς κτηριακού όγκου από τις πιέσεις της δημοσιότητας, από τις δυναμικές κινήσεις του αστικού κοινού που προσεγγίζει το συγκρότημα, όχι μόνο για να επισκεφθεί τις υπηρεσίες του υπουργείου, αλλά επίσης για να χρησιμοποιήσει τους χώρους Πολιτιστικών λειτουργιών και αναψυκτηρίων που προσφέρονται.

Στην τελευταία στάθμη του συγκροτήματος προβλέπεται φυτεμένο δώμα προσβάσιμο στο κοινό, συσχετισμένο με το εστιατόριο και τον «κήπο των τεχνών», που διαθέτουν το σημαντικότερο προνόμιο θέασης του βράχου της Ακρόπολης, προς τη μια πλευρά και του Πειραιά προς την άλλη. Η χρήση των χώρων του δώματος θα γίνεται από τους συμμετέχοντες σε εκδηλώσεις, είτε υψηλόβαθμα στελέχη του Υπουργείου είτε προσκεκλημένων σε αυτές. Οι εξωτερικοί προσκεκλημένοι θα έχουν πρόσβαση μέσω ξεχωριστού ανελκυστήρα, πράγμα που δίνει και τη δυνατότητα ελέγχου των εισερχομένων, για λόγους ασφαλείας. Με τη δυνατότητα επομένως υπόμνησης της σύνδεσης ανάμεσα στην αρχαία Αθήνα και στο πρώτο πολεοδομημένο, από τον Ιππόδαμο τον Μιλήσιο, λιμάνι της παγκόσμιας ιστορίας, σύνδεση που υλοποιούνταν από τη ζώνη των Μακρών Τειχών. Να λοιπόν η διηνεκής, η αδιάλειπτη δημοσιότητα, στην οποία το σχεδιαζόμενο συγκρότημα του Υπουργείου Υποδομών και Μεταφορών θα έπρεπε μάλλον να αναφερθεί, μνημονεύοντάς την, μεταξύ των άλλων, στο προτεινόμενο στους χώρους του Μουσείου Τεχνολογίας.

Η προσπάθεια αντιμετώπισης της αυξημένης κλίμακας του κτηρίου, οδήγησε στην εγγραφή μέσα στο συνολικό περίγραμμα του ενός σχήματος δεύτερου, αντιληπτικά ισχυρού, αυτού

που αντιστοιχεί στο «διπλό» βιοκλιματικό πέτασμα. Η έμφαση αυτού του δεύτερου σχήματος, και η τοποθέτησή του σε πρόβολο, ως προς την κύρια κτηριακή μάζα, επιτυγχάνει την υποκατάσταση του αρχικού όγκου από ένα δεύτερο διαπερατό στοιχείο, ελαφρότερο σε μάζα, με εμφανή πλαστική – γλυπτική διάθεση που συνδυάζεται με το ανάγλυφο του εδάφους. Το πέτασμα προσφέρει παράλληλα τη δυνατότητα μετατροπής του εξωτερικού χώρου σε χώρο ενδιάμεσο, επιτυγχάνοντας την ομαλή μετάβαση, από τον αόριστο σχετικά εξωτερικό περιβάλλον, στον ορισμένο εσωτερικό χώρο του κτηρίου.

Το πέτασμα αποτελείται από δύο επαλληλίες κατακόρυφων επιδερμίδων: Η πρώτη εξωτερική διαπερατή επιδερμίδα αντιστοιχεί σε μια ακολουθία από περσίδες κατακόρυφες, που περιελίσσονται γύρω από το κέλυφος και υλοποιούν τα αστικά μέτωπα του κτηρίου.



Αν και σε επίπεδο κάτοψης διατηρείται εξωτερικά το ορθοκανονικό γεωμετρικό περίγραμμα, οι οπές στην εξωτερική επιφάνεια ακολουθούν καμπυλόσχημες χαράξεις, με γεωμετρία αντίστοιχη προς τις εσωτερικές καμπυλόσχημες πλευρές των ορόφων. Η εσωτερική διαπερατή επιδερμίδα αντιστοιχεί σε φυτικό πέτασμα συνδεδεμένο με ζώνη φύτευσης σε κάθε στάθμη. Το διπλό πέτασμα χαρακτηρίζεται από βιοκλιματική συμπεριφορά, αισθητική ποιότητα και ασφάλεια χρήσης, και εξασφαλίζει τέσσερις τουλάχιστον ευφείς λειτουργικές δυνατότητες. Σκίαση για βελτίωση της θερμικής άνεσης του χρήστη και προστασία από την άμεση ηλιακή ακτινοβολία, λειτουργική προστασία ως κιγκλίδωμα ασφαλείας καθώς και ενσωμάτωση πρασίνου για οπτική, ψυχική ευεξία και βελτίωση της ποιότητας του αέρα. Τέλος, προσφέρει οπτική διαφάνεια, «αμφίδρομη», με αναφορά όχι μόνο στην «υλική διαπερατότητα» του εσωτερικού, προς τον περιβάλλοντα χώρο, αλλά και στην αντίστροφη «συμβολική διαπερατότητα» από τον δημόσιο χώρο προς τις εσωτερικές υπηρεσίες.

Η τέταρτη Β.Δ. όψη του κτηρίου προς το κενό πίσω οικοπέδο αντιμετωπίζεται ως «πράσινος τοίχος», με πλέγμα αναρριχητικών φυτών τα οποία ξεκινούν από το φυτεμένο δώμα και μετασχηματίζουν χρωματικά την όψη ανάλογα με τις εποχές. Η ισόγεια οριζόντια ζώνη διαφοροποιείται αισθητικά ώστε να παραλάβει την στέγαση της στοάς, όταν αυτή υλοποιηθεί με την ανέγερση του όμορου κτηρίου.

Η «διάβρωση» του συμπαγούς κτηριακού όγκου από τον δημόσιο χώρο στα επίπεδα πρόσβασης που ήδη περιγράψαμε προηγούμενα, υλοποιείται στις υψηλότερες στάθμες, ως «πράσινη» διάτρηση του κελύφους από έναν ρευστό εσωτερικό αιθριακό χώρο. Η διαμήκης παλλόμενη αιθριακή σχισμή που διατρέχει το συγκρότημα, αναπτύσσεται με καμπυλόμορφους σχηματισμούς καθ' όλο το ύψος. Συσχετίζεται με πλάγιες πράσινες επιφάνειες - «καταρράχτες» φύτευσης. Αυτές συγκροτούν το εσωτερικό διάτρητο φυτικό πέτασμα που περιελίσσεται γύρω από τις εξωτερικές υάλινες επιφάνειες, αλλά και τους εσωτερικούς εξώστες και ημιυπαίθριους χώρους του κτηρίου που βλέπουν στον κεντρικό αιθριακό χώρο. Η ύπαρξη του κεντρικού αιθρίου, συμβάλει στην φυσική και οπτική συνοχή μεταξύ των επιμέρους ενοτήτων του κτηρίου, όπως και στη σχέση συνέχειας του εσωτερικού με τον εξωτερικό χώρο. Η «πράσινη» διάτρηση του όγκου ολοκληρώνεται με την κατασκευή φυτεμένων δωμάτων.



Αντίθετα προς τη συμβατική παλαιότερη αντίληψη χώρων ανάλογων, οι οποίοι παραπέμπουν στην διαμερισματοποίηση εργασιακών «κελιών», ανιαρής συνήθως επανάληψης, οι σύγχρονες τάσεις εργασιακής ψυχολογίας και σχεδιασμού προτείνουν τη σχεδιαστική απελευθέρωση με γραφειακό περιβάλλον άνετο και ευέλικτο, ενισχύοντας τη συνεργασία, τη «δημιουργική παραγωγικότητα» και τη χρήση της σύγχρονης «ευφυούς» τεχνολογίας. Στα πλαίσια αυτών των αρχών οργάνωσης αλλά κυρίως της βιοκλιματικής προσέγγισης ενός «βιοφιλικού σχεδιασμού» (biophilicdesign) συγκροτείται η παρούσα πρόταση. Με ανάλογη τοπιακή περιβαλλοντική διάθεση, όπως ήδη περιγράφηκε για τις εξωτερικές επιφάνειες του κελύφους και τον περιβάλλοντα χώρο, το πράσινο απαιτεί να διεισδύσει και στους εσωτερικούς χώρους, παράγοντας ένα «εσωτερικό γραφειακό τοπίο», μικροφυτεύσεων. Προτείνεται ένα σύγχρονο μοντέλο διαρρύθμισης γραφειακών χώρων, με δυνατότητα μετασχηματισμού και διαχωρισμού τους μέσω ελαφρών διαπερατών διαχωριστικών, αλλά και δυνατότητα απομόνωσης ή συνεργασίας, συναντήσεων, ανάπαυσης σε κεντρικές χωρικά «πράσινες» νησίδες. Οι νησίδες αυτές σχηματίζονται από μεσαίου ύψους φυτικά πετάσματα που υποδέχονται πάγκους εργασίας, καθιστικά ή περιοχές ανάγνωσης.

4. Κτηριολογικό Πρόγραμμα

Το Κτηριολογικό Πρόγραμμα έχει συνταχθεί σύμφωνα με τις ανάγκες των Υπηρεσιών της Γενικής Γραμματείας Υποδομών του Υπουργείου Υποδομών και Μεταφορών και περιγράφει τους υπέργειους και υπόγειους χώρους που απαιτούνται για τη στέγασή της. Έχουν ληφθεί υπ' όψη τα γραφεία Πολιτικής Ηγεσίας, οι Γενικές και επιμέρους Διευθύνσεις, τα Αυτοτελή Τμήματα και Γραφεία, οι Ειδικές Υπηρεσίες καθώς και οργανικές θέσεις, δυναμικότητας:

- 120 περίπου ατόμων για την Πολιτική Ηγεσία
- 45 περίπου ατόμων για τα Αυτοτελή Τμήματα και Γραφεία (Τμήμα Εσωτερικού Ελέγχου, Τμήμα Κοινοβουλευτικού Ελέγχου, Γραφείο Νομοθετικής Πρωτοβουλίας, Ελεγκτικά Σώματα, Γραφείου Τύπου και Αυτοτελές Τμήμα Νομικής Υποστήριξης της Γ.Γ.Υ.)
- 750 περίπου υπαλλήλων για τις τρεις Γενικές Διευθύνσεις με τις επιμέρους Διευθύνσεις και τις Ειδικές Υπηρεσίες Δημοσίων Έργων.

Σημειώνεται ότι, το συνολικό εμβαδό του κτηριακού συγκροτήματος έχει υπολογιστεί με προσαύξηση 15% της δυναμικότητας των υπαλλήλων, ως θέσεις μελλοντικών αναγκών.

Επιγραμματικά, προβλέπονται:

- Χώροι Διοίκησης – Γραφεία
- Αμφιθέατρο
- Αίθουσα Πολλαπλών Χρήσεων
- Συνεδριακό Κέντρο
- Βιβλιοθήκη
- Μουσείο Τεχνολογίας
- Εστιατόριο, Κυλικεία
- Παιδικός Σταθμός
- Χώροι Αρχείων
- Αποθηκευτικοί χώροι
- Χώροι Η/Μ εγκαταστάσεων
- Ιατρείο
- Υπόγειος χώρος στάθμευσης.

Ιδιαίτερη προσοχή θα δοθεί στη χωροθέτηση των λειτουργικών ενότητων των Διευθύνσεων, στον καθορισμό των κατακόρυφων συνδέσεων των κτηρίων (ανελκυστήρες, κλιμακοστάσια, block WC – shaft), στους χώρους εισόδων και προσβάσεων ατόμων ΑμεΑ στα κτήρια, στους χώρους κυκλοφορίας και αναμονής και στους Ειδικούς χώρους (Συνεδριακό Κέντρο, Αίθουσα Πολλαπλών Θέσεων, Αμφιθέατρο, Μουσείο Τεχνολογίας, Βιβλιοθήκη, Εστιατόριο – Κυλικεία). Οι χώροι των αιθουσών συσκέψεων και υπέργειων

αρχείων (ενεργά), είναι απαραίτητο να βρίσκονται σε επαφή με τα Τμήματα ή τις επιμέρους Διευθύνσεις ή τις Γενικές Διευθύνσεις που εξυπηρετούν. Οι χώροι αυτοί απαιτούν φυσικό φωτισμό και αερισμό. Στους Υπόγειους χώρους θα τοποθετηθούν χώροι αρχείων, αποθηκευτικοί χώροι, χώροι Η/Μ εγκαταστάσεων. Για τους χώρους αυτούς δεν υπάρχουν απαιτήσεις σε φυσικό φωτισμό, αλλά είναι απαραίτητος ο τεχνητός αερισμός. Η χωροθέτηση αυτών των υπογείων χώρων θα είναι τέτοια ώστε να επιτυγχάνεται η αμεσότερη δυνατή πρόσβαση από τους υπαλλήλους των Διευθύνσεων που τους χρησιμοποιούν. Οι υπόγειοι χώροι στάθμευσης, εκτός των υπαλλήλων, προβλέπεται να εξυπηρετούν το κοινό πέραν του ωραρίου των Υπηρεσιών και διαθέτουν και ανεξάρτητη από το κτήριο πρόσβαση.

Το κτηριακό συγκρότημα θα είναι εξοπλισμένο με τις απαραίτητες ηλεκτρομηχανολογικές εγκαταστάσεις (Η/Μ), ανάλογα με το μέγεθος και τη δυναμικότητα του και τη χρήση των χώρων του, σε συμμόρφωση με τους ισχύοντες στην Ελλάδα κανονισμούς, τεχνικές προδιαγραφές και πρότυπα, σύμφωνα με τα προβλεπόμενα στην κείμενη νομοθεσία. Επίσης, το κτηριακό συγκρότημα θα διαθέτει την απαραίτητη υποδομή για κάλυψη ψηφιακών υπηρεσιών (σύστημα «syzefxis»). Σύμφωνα με τον Κ.Εν.Α.Κ., οι Η/Μ εγκαταστάσεις θα πληρούν τους όρους βέλτιστης ενεργειακής κατανάλωσης και εξοικονόμησης ενέργειας για δημόσια κτήρια.

5. Περιγραφή Κτηριακών Εγκαταστάσεων με Ανάλυση Χώρων και Λειτουργιών – Στατική Προσέγγιση

Η βασικότερη διαπίστωση σχετικά με την κλίμακα του κτηρίου, αναφέρεται στη σύγκριση των κτηριακών, λειτουργικών απαιτήσεων, όπως αυτές διατυπώνονται στο κτηριολογικό πρόγραμμα και τις απαιτήσεις της Γ.Γ.Υ. με την κείμενη νομοθεσία και τα πολεοδομικά μεγέθη τα οποία συνολικά επιτρέπεται να δομηθούν. Λόγω των ιδιαίτερων πολεοδομικών όρων που αφορούν στην υλοποίηση κτηρίου μέγιστου ύψους 21 μ., πραγματοποιείται εξάντληση της απαιτούμενης δόμησης σε 5 κύριες υπέργειες στάθμες και μία υποβαθμισμένη στάθμη ισογείου με κύριες χρήσεις. Επίσης δημιουργούνται 4 υπόγειες στάθμες, στις οποίες χωροθετούνται όλες οι βοηθητικές χρήσεις. Η δημιουργία της υποβαθμισμένης στάθμης ισογείου επιτρέπει τον διαμοιρασμό των εμβαδών κύριας χρήσης σε 6 στάθμες με ικανό ύψος ορόφου με συνέπεια την μείωση της καλυπτόμενης επιφάνειας και την αύξηση του πραγματοποιούμενου ακάλυπτου χώρου. Παράλληλα, γίνεται χρήση ειδικών διατάξεων ΝΟΚ, για τη βελτιστοποίηση της εκμετάλλευσης του οικοπέδου:

- υλοποίηση φυτεμένων δωματίων > 50% επ. δώματος που επιτρέπει υπέρβαση ύψους κατά 1μ, δηλαδή Hmax 22m, (ΝΟΚ, άρθρο 15, παρ.1)
- αύξηση πραγματοποιούμενης δόμησης κατά 5-10% λόγω κατασκευής βιοκλιματικού κτηρίου Nzeb, KENAK A+, (ΝΟΚ, άρθρο 25, παρ. 1,2)
- δυνατότητα μη μέτρησης στη δόμηση υπόγειου ορόφου Μουσείου, (ΝΟΚ, άρθρο 11, παρ.1)

ΣΤΑΘΜΗ -3.50 – κύρια στάθμη εισόδου- «κάτω πλατεία»

Η στάθμη αυτή αναπτύσσεται σε υποβάθμιση ως προς τον περιβάλλοντα αστικό χώρο, αλλά σε συνέχεια του τοπιακού αναγλύφου με τη διαμόρφωση πρανών με αναβαθμούς και στα δύο αστικά μέτωπα. Παραλαμβάνει τις ροές των χρηστών, μεταφέροντας την κίνηση σε μία εσωτερική 'κάτω πλατεία', στον πυρήνα του επιμήκους αιθρίου. Από τον πυρήνα αυτό πραγματοποιείται η κύρια είσοδος στο κτήριο της Γ.Γ.Υ., με εσωτερική πρόσβαση στις δύο πτέρυγες γραφείων Α και Β εκατέρωθεν του χώρου υποδοχής. Η υποβάθμιση του επιπέδου επιτρέπει την λειτουργική ένωση των πτερύγων σε αυτό το επίπεδο και την υλοποίηση της πλάγιας ζώνης υποχρεωτικά ακάλυπτου χώρου και σύνδεσης με την στοά στην υπερκείμενη στάθμη ισογείου. Η λειτουργία της «κάτω πλατείας», ως κεντρικού δημόσιου χώρου συνάθροισης και εκτόνωσης, ενισχύεται με χώρους συνάθροισης κοινού (Μουσείο Τεχνολογίας, Αμφιθέατρο και Συνεδριακό κέντρο), καθώς και Κυλικείο-Αναψυκτήριο για την υποστήριξη των λειτουργιών και την εξυπηρέτηση των επισκεπτών. Προτείνεται επίσης ανάπτυξη εμπορικής χρήσης με διαμόρφωση συστάδας μικρών καταστημάτων που βλέπουν στον αιθριακό πυρήνα. Στο ίδιο επίπεδο χωροθετείται ο Παιδικός Σταθμός, στο Β.Α. άκρο του οικοπέδου προστατευμένος από τους οδικούς άξονες, σε άμεση συνάφεια με το όμορο Μουσείο και την Βιβλιοθήκη. Η εκτόνωση των μικρών χρηστών στον υπαίθριο χώρο εκτείνεται, πέραν της ιδιαίτερης αυλής του Σταθμού, στον κήπο του Μουσείου για ασφαλείς δραστηριότητες στον υπαίθριο χώρο. Επίσης στο επίπεδο αυτό περιλαμβάνονται χώροι υγιεινής, βοηθητικοί χώροι Η/Μ εγκαταστάσεων, ειδικοί χώροι για Διαχείριση Απορριμμάτων και διελεύσεις ραμπών προς υπόγειους χώρους στάθμευσης.



Η μετάβαση στην υπερκείμενη στάθμη (+1.00) μπορεί να πραγματοποιηθεί εξωτερικά επί των πρανών των δύο αστικών μετώπων, μέσω μιας γλυπτικής σύνθεσης από αναβαθμούς και ράμπες.

ΣΤΑΘΜΗ +1.00 –στάθμη δημόσιων ροών- «άνω πλατεία»

Η στάθμη αυτή αναπτύσσεται συνεπίπεδα με τον περιβάλλοντα αστικό χώρο στα μέτωπα της Πειραιώς και του νέου πλευρικού δρόμου, παραλαμβάνοντας τις ροές των πεζών και μεταφέροντας την κίνηση σε μία εσωτερική «άνω πλατεία» στον πυρήνα του επιμήκους αιθρίου. Από τον πυρήνα αυτό είναι δυνατή η πρόσβαση στις δύο πτέρυγες γραφείων Α και Β μέσω ξεχωριστών κεντρικών κλιμακοστασίων, η πρόσβαση στους χώρους συνάθροισης κοινού (Μουσείο Τεχνολογίας, Αίθουσα Πολλαπλών χρήσεων και Αμφιθέατρο, καθώς και προσπελάσεις προς την Στοά στο πίσω όριο του οικοπέδου, προς την εναέρια σύνδεση (+5.10) με το όμορο κτήριο δυτικά και προς τον πεζόδρομο στην Β.Α γωνία του οικοπέδου. Κεντρικά στην πλατεία διαμορφώνεται Κυλικείο – Αναψυκτήριο για την εξυπηρέτηση τόσο των επισκεπτών όσο και την υποστήριξη της λειτουργίας των χώρων συνάθροισης κοινού. Στο επίπεδο αυτό χωροθετούνται επίσης χώροι υγιεινής, Γραφείο Συλλόγων, Ιατρείο καθώς και γραφειακοί χώροι της Δ/νσης Γ.Δ.Π.Μ.Α με ιδιαίτερη επισκεψιμότητα κοινού. Η χωροθέτηση της εισόδου – εξόδου των υπογείων χώρων στάθμευσης στο Β.Α άκρο του πλευρικού μετώπου επιλύει με βέλτιστο τρόπο τη ροή των αυτοκινήτων σε σχέση με το κτήριο, αφήνοντας ανεπηρέαστο το ήδη φορτισμένο κυκλοφοριακά μέτωπο της Πειραιώς και αξιοποιώντας τον προβλεπόμενο πλευρικό οδικό θύλακα.

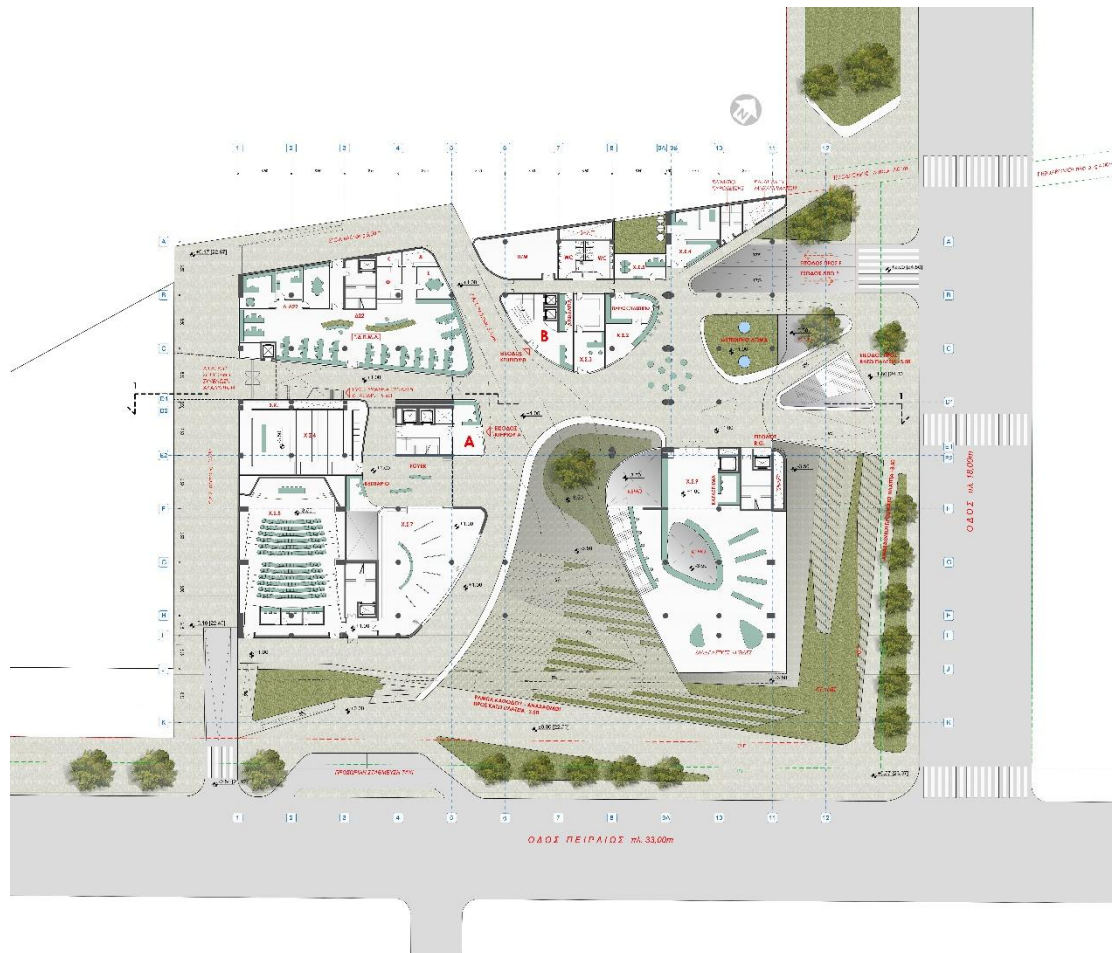

ΣΤΑΘΜΕΣ +5.10 +9.20 +13.30 - στάθμες Διευθύνσεων

Στις υπέργειες αυτές στάθμες χωροθετούνται όλοι οι προβλεπόμενοι γραφειακοί χώροι στις δύο κτηριακές πτέρυγες Α και Β με δυνατότητα κατακόρυφης εσωτερικής επικοινωνίας και εναέριας οριζόντιας σύνδεσης. Οι υπηρεσίες με τα επιμέρους τμήματά τους, οι Γενικές Διευθύνσεις και οι βοηθητικοί τους χώροι διατάσσονται σε λειτουργικές ενότητες στις δύο κτηριακές πτέρυγες Α και Β. Σε ιδιαίτερα πολυπληθείς Διευθύνσεις, όπως αυτή των Συγκοινωνιακών Υποδομών (Γ.Δ.ΣΥ.), τα τμήματα καταλαμβάνουν δύο επάλληλες στάθμες στην ίδια πτέρυγα. Σε όλες τις γραφειακές στάθμες, ιδιαίτερα στις περιοχές των κινήσεων - ημιυπαιθρίων χώρων που στρέφονται προς το κεντρικό αίθριο και ορίζονται από τα κυρίαρχα συνθετικά καμπυλόσχημα φυτικά πετάσματα, δημιουργούνται χώροι εκτόνωσης, συνάντησης, επικοινωνίας αλλά και χώροι εργασίας για τους χρήστες. Ειδικά στην στάθμη +5.10, ο αιθριακός πυρήνας εισχωρεί και διασπά την επιφάνεια του κτηρίου Β, διαμορφώνοντας έναν κεντρικό διαμπερή χώρο εκτόνωσης με κυκλικό για την εξυπηρέτηση των γραφειακών χώρων.

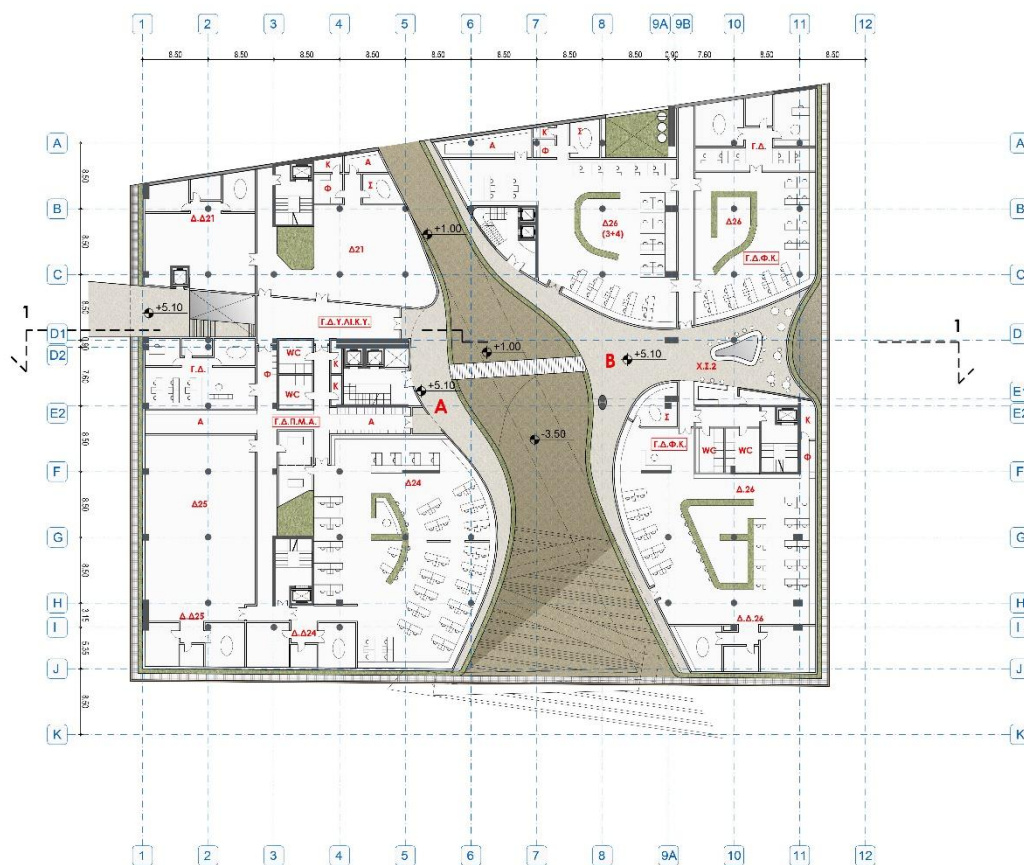

Επιπρόσθετα, στο κτήριο A καθώς και στο Β.Α τμήμα του κτηρίου B δημιουργούνται μικροί αιθριακοί πυρήνες για την βελτίωση φωτισμού και φυσικού δροσισμού των γραφειακών χώρων. Οι πυρήνες αυτοί ξεκινούν από την πρώτη γραφειακή στάθμη +5.10, όπου και φυτεύονται, δημιουργώντας μικρούς πράσινους εσωτερικούς κήπους, ενώ στις υπόλοιπες στάθμες λειτουργούν ως αίθρια φωτισμού και αερισμού.

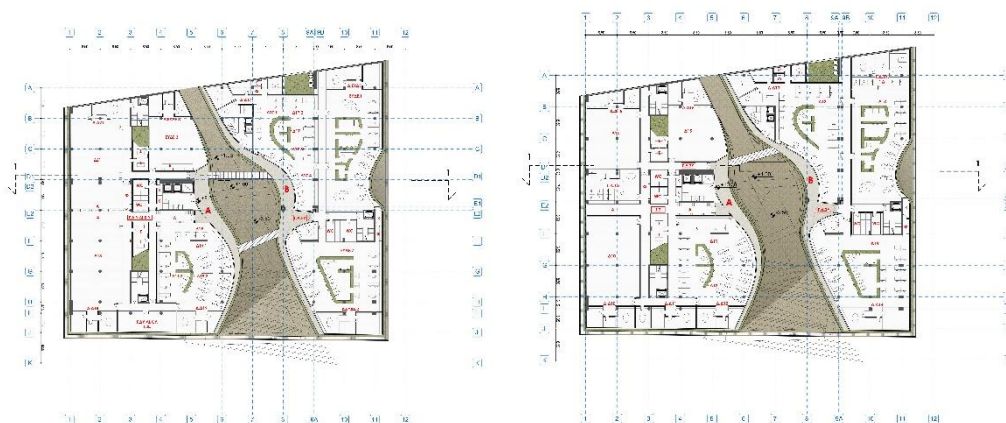

Η εισχώρηση του φυτικού στοιχείου στους εσωτερικούς χώρους των γραφείων πραγματοποιείται σε όλα τα τμήματα με τη δημιουργία καμπυλόσχημων πράσινων νησίδων με φυτικές οριζόντιες ή κατακόρυφες επιφάνειες, σχηματίζοντας διαχωρισμένες περιοχές απομόνωσης ή συνεργασίας, συνάντησης ή ανάπαυσης για τους χρήστες. Οι σαφείς οριοθετημένοι χώροι - οπτικά όμως διαπερατοί - περιορίζονται στη Διεύθυνση (γραφείο Δ/ντή, Γραμματεία, χώρος συσκέψεων).



ΣΤΑΘΜΗ +17.40 - Πολιτική Ηγεσία - Κήπος & Εστιατόριο Τέχνης

Η λειτουργική οργάνωση του κτηρίου ολοκληρώνεται με τη χωροθέτηση στην ανώτατη στάθμη των γραφείων της Πολιτικής Ηγεσίας σε όλη την έκταση του Κτηρίου Α και στο Β.Α τμήμα του Κτηρίου Β, επιτρέποντας τη δημιουργία ενός εκτενούς φυτεμένου δώματος στο Ν.Α τμήμα του, το οποίο αποδίδεται στο κοινό.

Η ενότητα του Γραφείου Υπουργού οριοθετείται ως προς τα υπόλοιπα τμήματα με μία γραμμική διαφώτιστη πορεία η οποία σηματοδοτεί την κύρια είσοδο στα γραφεία σε συνέχεια της υπαίθριας γέφυρας. Η υάλινη οροφή επιτρέπει την είσοδο του φυσικού φωτός αλλά και τον παθητικό φυσικό δροσισμό μέσω ανοιγόμενων φεγγιτών. Σε συνέχεια των δύο αιθριακών κατακόρυφων πυρήνων που συνεχίζονται έως το δώμα, διαμορφώνονται μικροί εσωτερικοί κήποι για τους χρήστες και τους επισκέπτες οι οποίοι λειτουργούν ως χώροι αναμονής αλλά και εναλλακτικές περιοχές ανάπαυσης, συνάντησης ή εργασίας.

Η πρόταση για διαμόρφωση ενός Κήπου Τέχνης σε συνέχεια του Μουσείου Τεχνολογίας επιτρέπει την άμεση πρόσβαση των επισκεπτών στον πολιτιστικό υπαίθριο χώρο του δώματος, ο οποίος ταυτόχρονα προσφέρεται ως belvedere εξαιρετικής θέασης της Ακρόπολης και του ευρύτερου Αττικού τοπίου. Η δημόσια αυτή λειτουργία ενισχύεται ακόμα περισσότερο με τη χωροθέτηση Θεματικού Εστιατορίου σε συνέχεια του Κήπου.

ΣΤΑΘΜΗ +21.50 – τελικά δώματα

Στα τελικά δώματα των δύο πτερύγων δημιουργούνται εκτενείς φυτεύσεις «εκτατικού» τύπου επιφανείας 3.400 τ.μ.. Επίσης τοποθετούνται ενεργητικά συστήματα εξοικονόμησης ενέργειας, συγκεκριμένα συστοιχίες ηλιακών συλλεκτών 20 τ.μ. καθώς και οριζόντιων φωτοβολταϊκών στοιχείων 300 τ.μ..

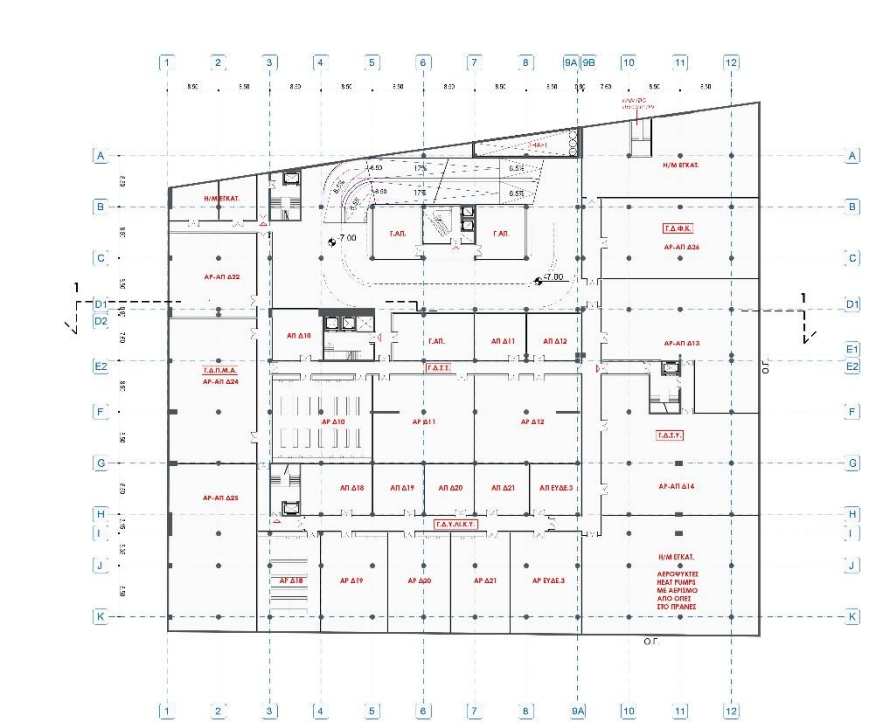

ΣΤΑΘΜΗ -7.00 – στάθμη υπόγειων Αρχείων – Αποθηκών

Στο 1ο υπόγειο χωροθετούνται όλοι οι προβλεπόμενοι από το Κτηριολογικό Πρόγραμμα χώροι Αρχείων και Αποθηκών. Η διάταξή τους γίνεται ανά Διεύθυνση έτσι ώστε να καλύπτονται οι απαιτήσεις έκτασης λειτουργικού χώρου και άμεσης κατακόρυφης σύνδεσης με τους υπέργειους ορόφους μέσω επιμέρους κλιμακοστασίων. Γενικά τηρούνται οι απαιτήσεις διαφυγής της Παθητικής Πυροπροστασίας και σε μήκη διαδρόμων μεγαλύτερα των 40 μ. τοποθετούνται αυτοκλειόμενες ενδιάμεσες πυράντοχες θύρες. Στο ίδιο επίπεδο διαμορφώνονται χώροι Η/Μ εγκαταστάσεων.

ΣΤΑΘΜΗ -10.50- Χώρος Στάθμευσης

Στο 2ο υπόγειο διαμορφώνονται οι χώροι Στάθμευσης για την εξυπηρέτηση των χρηστών του Υπουργείου, υπαλλήλων και επισκεπτών. Η δυναμικότητα ανέρχεται σε 197 αυτοκίνητα.



ΣΤΑΘΜΗ -14.00 &-Χώρος Στάθμευσης

Στο 3ο υπόγειο διαμορφώνονται οι χώροι Στάθμευσης για την εξυπηρέτηση των χρηστών του Υπουργείου, υπαλλήλων και επισκεπτών. Η δυναμικότητα ανέρχεται σε 197 αυτοκίνητα, δηλαδή συνολικά μαζί με το δεύτερο υπόγειο 394 θέσεις στάθμευσης, οι οποίες υπερκαλύπτουν τον απαιτούμενο αριθμό θέσεων (317 θέσεις) όπως προκύπτει από την Νομοθεσία (ΠΔ 111/2004) για το είδος και την έκταση του κτηρίου.

Είναι προφανές ότι θα ήταν εφικτή η δημιουργία περισσότερων υπογείων για την αύξηση θέσεων στάθμευσης, αλλά η πρακτική αυτή έρχεται σε αντίθεση με τον κειμενικό χαρακτήρα που καλούμαστε να αποδώσουμε στο κτήριο και δεν θα ελάμβανε υπόψη τη σύγχρονη τάση για ενίσχυση των μετακινήσεων με τα Μ.Μ.Μ.

ΣΤΑΘΜΗ-17.50 -Δεξαμενές Ομβρίων, Διαχείρισης υδάτων & Γεωθερμία

Στο 4ο υπόγειο χωροθετούνται εναλλακτικά συστήματα παραγωγής ενέργειας με ανάπτυξη κατακόρυφης γεωθερμίας. Διαμορφώνονται επίσης δεξαμενές συλλογής ομβρίων εποχικά ώστε να εξασφαλίζεται η άρδευση όλων των βιοκλιματικών φυτικών επιφανειών (φυτεμένα δώματα, πράσινοι τοίχοι, οριζόντιες γραμμικές φυτεύσεις κλπ.). Τέλος προτείνονται δεξαμενές διαχείρισης «γκρίζων υδάτων» τα οποία καθαρίζονται και επαναχρησιμοποιούνται για χρήση εντός του κτηρίου.

Ο φέρων οργανισμός των κτηρίων προβλέπεται από οπλισμένο σκυρόδεμα, με κανονικό κάρναβο πλακών, υποστυλωμάτων και δοκών εργαζομένων πλαισιακά, συζευγμένων με τα ισχυρά τοιχώματα των πυρήνων των κλιμακοστασίων, για την παραλαβή των σεισμικών φορτιών. Λόγω των διαστάσεων της κάτοψης διατάσσονται κατακόρυφοι αρμοί διαστολής μέχρι το επίπεδο της θεμελίωσης, για την αποφυγή θερμοκρασιακών καταναγκασμών και στην πραγματικότητα διαμορφώνονται πέντε στατικά ανεξάρτητοι φέροντες οργανισμοί. Η μέθοδος θεμελίωσης θα καθοριστεί από τα ευρήματα της γεωτεχνικής μελέτης και τη στάθμη των υπογείων υδάτων.

Οι μεταλλικές γέφυρες σύνδεσης των δύο κτηρίων επικάθονται στα δύο κτήρια και θα έχουν ειδική διαμόρφωση των στηρίξεων, έτσι ώστε να παραμένουν λειτουργικές ακόμα και σε περίπτωση μεγάλων μετακινήσεων των υποκειμένων ανεξαρτήτων φερόντων οργανισμών λόγω σεισμού.

Επίσης από μεταλλική κατασκευή είναι τα στέγαστρα και σκίαστρα των όψεων.

Τα κινητά φορτία καθορίζονται από την χρήση του κάθε ορόφου, όπως προβλέπονται στον Ευρωκώδικα EC-1. Τα σεισμικά φορτία όπως καθορίζονται στον Ευρωκώδικα EC-8 και ΕΑΚ 2003. Τα φορτία Ανέμου και Χιονιού όπως καθορίζονται στον Ευρωκώδικα EC-1. Το σκυρόδεμα θα είναι ποιότητας τουλάχιστον C25/30 και των χαλύβων σκυροδέματος B500C. Ο χάλυβας των μεταλλικών κατασκευών θα είναι τουλάχιστον κατηγορίας S275 (Fe430).

6. Περιγραφή Αρχιτεκτονικών Στοιχείων και Υλικών Κατασκευής - Βιοκλιματική Προσέγγιση

Το προτεινόμενο διπλό βιοκλιματικό πέτασμα που περιβάλλει τις όψεις του κτηρίου εξασφαλίζει συνθήκες ηλιοπροστασίας και φυσικού δροσισμού, και βέλτιστης θερμικής συμπεριφοράς, που σημαίνει εξοικονόμηση ενέργειας.

Ο ανοικτός χώρος μεταξύ του πετάσματος και του όγκου λειτουργεί ως ενδιάμεση ζώνη θερμικής εξισορρόπησης ανάμεσα στον εξωτερικό και εσωτερικό χώρο του κτηρίου, αναχαίτισης των ισχυρών χειμερινών ανέμων και συνολικής βελτίωσης της θερμικής συμπεριφοράς του κτηρίου καθ' όλη τη διάρκεια του χρόνου.

Για το εξωτερικό πέτασμα από κατακόρυφες επάλληλες περσίδες, προτείνεται η χρήση πανέλων τύπου honeycomb επενδεδυμένων με φύλλα τιτανιούχου ψευδάργυρου (zinc). Τα πανέλα αυτά αναρτώνται σε υπόβαθρο στήριξης από γαλβανισμένους μεταλλικούς φορείς οι οποίοι στηρίζονται στον βασικό φέροντα οργανισμό σκυροδέματος των κτηρίων. Η επιλογή του τιτανιούχου ψευδάργυρου στηρίζεται κυρίως στα χαρακτηριστικά αειφορίας του υλικού τα οποία καλύπτουν τα βασικά κριτήρια κατά LEED (ανακλαστικότητα στην ηλιακή ακτινοβολία, συντελεστής εκπομπής υπέρυθρης ακτινοβολίας, αειφορία παραγωγής και πόρων, ενέργεια και ατμοσφαιρική επιβάρυνση, ποιότητα αέρα). Παράλληλα η διάρκεια ζωής εκτιμάται σε 60 - 100 χρόνια ενώ το κόστος συντήρησης είναι μηδενικό, καθώς το υλικό δημιουργεί πατίνα επίστρωσης και αποκαθιστά αλλοιώσεις της επιφανείας.

Ο κατακόρυφος προτεινόμενος προσανατολισμός των στοιχείων επιτυγχάνει τη βέλτιστη σκίαση από τον δυτικό ηλιασμό, ενώ ο ανατολικός ηλιασμός ανακόπτεται τόσο από την

προβολή του βιοκλιματικού πετάσματος σε σχέση με το επίπεδο των υαλοστασίων, όσο και από τα οριζόντια μεταλλικά «ηλιακά ράφια» ανάκλασης φωτός «light-shelves», τα οποία τοποθετούνται σε όλα τα περιμετρικά υαλοστάσια.

Η ανάπτυξη της πράσινης εσωτερικής επιδερμίδας στις παρειές του κτηρίου υλοποιείται με ανοξείδωτο Αρχιτεκτονικό πλέγμα με δυνατότητα αναρρίχησης φυτών. Η κατασκευή αποτελείται από παράλληλα κατακόρυφα ανοξείδωτα συρματόσχοινα υψηλής αντοχής AISI 316 σε κάρναβο, ανοξείδωτους αποστάτες και διασταυρώσεις τα οποία στηρίζονται επί του φ.ο. σκυροδέματος.

Φυσικός Αερισμός - Παθητικός Δροσισμός για όλους τους χώρους, μέσω του κεντρικού αιθρίου - μικρότερης εξωτερικής θερμοκρασίας χώρος - από όπου ο αέρας, θα εισέρχεται (χαμηλά) μέσω ηλεκτροκίνητων αυτόματα ανοιγόμενων / κλειόμενων θυρίδων. Η έξοδος του αέρα θα γίνεται από ηλεκτροκίνητα αυτόματα ανοιγόμενους / κλειόμενους φεγγίτες, στις εξωτερικές παρειές του κτηρίου καθώς και στα ενδιάμεσα χωρίσματα. Η λειτουργία του παθητικού δροσισμού θα ελέγχεται από ένα σύστημα διαφορικών αισθητήρων θερμοκρασίας μεταξύ του εσωτερικού χώρου και του περιβάλλοντος. Οι μικρότεροι αιθριακοί πυρήνες εντός των πτερύγων θα λειτουργούν ως απαγωγείς θερμού αέρα.

Ενίσχυση Φυσικού Φωτισμού μέσω του κεντρικού Αιθρίου και των μικρότερων αιθριακών πυρήνων στην εσωτερική μάζα του κτηρίου, καθώς και οριζόντιων επιφανειών στα υαλοστάσια – light-shelves - για την ενίσχυση της ανάκλασης και διείσδυσης του φυσικού φωτός στο εσωτερικό. Με αυτόν τον τρόπο επιτυγχάνεται μειωμένη απαίτηση συμπληρωματικού Τεχνητού Φωτισμού.

Επιλογή δομικών στοιχείων του κτηριακού κελύφους, τόσο αδιαφανών (φέρων οργανισμός, τοίχοι πλήρωσης, δάπεδα, οροφές) όσο και διαφανών (υαλοστάσια, θύρες, Skylights) με μικρούς συντελεστές θερμοπερατότητας (καλή θερμομόνωση, ενεργειακά κρύσταλλα, θερμοδιακοπτόμενα κουφώματα κλπ).

Χρήση ψυχρών υλικών στις επενδύσεις των όψεων και στις επιστρώσεις του περιβάλλοντα χώρου για βελτίωση του τοπικού μικροκλίματος και εξασφάλιση θερμικής άνεσης στους χρήστες.

Διαμόρφωση περιοχών εκτατικού φυτεμένου δώματος οι οποίες εξασφαλίζουν ενεργειακά και λειτουργικά οφέλη, όπως ενίσχυση και προστασία της μόνωσης του δώματος, μείωση ενεργειακών απωλειών και θερμικών ανταλλαγών με το περιβάλλον, διαχείριση των ομβρίων υδάτων και μείωση του συντελεστή απορροής τους, ενίσχυση της ηχομόνωσης, προστασία από πιθανότητα πυρκαγιάς, συγκράτηση επιβλαβών αιωρούμενων σωματιδίων και σκόνης, βελτίωση του τοπικού μικροκλίματος, μειώνοντας το φαινόμενο της αστικής θερμικής νησίδας.

Προβλέπεται η δημιουργία ή αγορά και τοποθέτηση εικαστικών έργων στον περιβάλλοντα χώρο του κτηριακού συγκροτήματος σε εναρμόνιση και με το άρθρο 2 του Ν. 2557/1997 «Θεσμοί, μέτρα και δράσεις πολιτιστικής ανάπτυξης» και η δαπάνη αυτών συμπεριλαμβάνεται ανηγμένη στο κατασκευαστικό κόστος του έργου. Ειδικότερα στον περιβάλλοντα χώρο θα τοποθετηθεί εικαστική παρέμβαση αξιολογής αισθητικής (γλυπτό, σιντριβάνι κλπ) συνάδουσας με τη σημασία του κτηρίου, που να αναδεικνύει με

καλαισθησία την επαφή του κτηρίου με τα στοιχεία της φύσεως, όπως και τα έργα ανάπτυξης που το Υπουργείο Υποδομών και Μεταφορών διαχειρίζεται. Η εγκατάσταση του έργου τέχνης θα πρέπει να τελεί σε αρμονία με την αισθητική του κτηρίου, να συνέχεται με την ιστορία της οδού Πειραιώς και να συμβάλει στο να αποτελέσει το κτήριο σημείο αναφοράς για την περιοχή.

7. Πίνακας Εμβαδομέτρησης και Ογκομέτρησης - Επιτρεπόμενα / Πραγματοποιούμενα Στοιχεία - Προσβασιμότητα - Παθητική Πυροπροστασία

ΜΕΤΡΙΚΑ ΣΤΟΙΧΕΙΑ	ΠΡΑΓΜΑΤΟΠΟΙΟΥΜΕΝΑ ΣΤΟΙΧΕΙΑ		
	ΕΝΤΟΣ Σ.Δ τ.μ.	ΕΚΤΟΣ Σ.Δ	ΗΜΙ/ΡΙΟΙ
ΚΑΛΥΨΗ	4.980,00 < 5.262,14		
ΣΤΑΘΜΕΣ			
A0 - ΣΤΑΘΜΗ -3.50	1.713,00	125,00	
A1 - ΣΤΑΘΜΗ +1.00	1.905,00	125,00	
A2 - ΣΤΑΘΜΗ +5.10	4.292,33	125,00	242,26
A3 - ΣΤΑΘΜΗ +9.20	4.545,89	125,00	
A4 - ΣΤΑΘΜΗ +13.30	4.543,89	125,00	
A5 - ΣΤΑΘΜΗ +17.40	3.738,54	125,00	
A-1 - ΣΤΑΘΜΗ -7.00		7.994,00	
A-2 - ΣΤΑΘΜΗ -10.50		7.994,00	
A-3 - ΣΤΑΘΜΗ -14.00		7.994,00	
A-4 - ΣΤΑΘΜΗ -17.50		7.994,00	
Σύνολο	20.738,65 < 19.820,72 + 5% = 20.811,76		
ΟΓΚΟΣ	93.840,42 < 109.013,96		
ΦΥΤΕΥΣΗ			
ΕΠΙΑΚΑΛΥΠΤΟΥ	1200 τ.μ. < 2.338,73 τ.μ.*		
ΕΠΙΔΩΜΑΤΩΝ	3.400 τ.μ		
ΥΨΟΣ	21.80μ < 21 + 1 = 22**		
*χρήση άρθρου 17, παρ. 2 ζ ΝΟΚυπολ. 2.338,73 - 1.200 = 1.139 άρα min Φυτεμένα Δώματα 1139 x 2 = 2.278 < 3.400 πραγματοποιούμενα ΦΔ ** χρήση άρθρου 15 ΝΟΚαύξηση Hmax κατά 1μ λόγω Φυτεμένων Δωμάτων *** Επ. όγκος = (5,50x2,26) x 8.770,23 = 109.013,96			

Η προσβασιμότητα στο κτήριο για άτομα μειωμένης κινητικότητας εξασφαλίζεται για όλες τις προσβάσεις και την εσωτερική επικοινωνία. Η υψομετρική διαφορά μεταξύ της κεντρικής «κάτω» πλατείας στη στάθμη εισόδου -3.50 και της Πειραιώς εξυπηρετείται με τη δημιουργία ράμπας μέγιστης κλίσης 5% η οποία εντάσσεται στο κύριο σύστημα αναβαθμών. Η πρόσβαση στην ισόγεια στάθμη εισόδου «άνω» πλατεία εξασφαλίζεται με τη δημιουργία ράμπας στο Ν.Δ άκρο του κτηρίου. Εσωτερικά η κατακόρυφη προσβασιμότητα εξυπηρετείται μέσω ανελκυστήρων στους πυρήνες των κλιμακοστασίων.

Η Παθητική Πυροπροστασία του κτηρίου ακολουθεί τις προδιαγραφές του Κανονισμού Πυροπροστασίας Νέων Κτιρίων στην κατηγορία χρήσης Γραφείων Θ & υποκατηγορίες

Χώρων Συνάθροισης κοινού Γ, Αποθήκευσης Κ και Στάθμευσης Λ. Όλες οι στάθμες έχουν κατ' ελάχιστον δύο εξόδους διαφυγής και τα μήκη των οδεύσεων είναι εντός των επιτρεπομένων ορίων.

8. Ηλεκτρομηχανολογικές Εγκαταστάσεις Βιοκλιματικός Σχεδιασμός –Περιβάλλον, Ενέργεια – Διαχείριση Υδάτινων Πόρων

Ένα τόσο σημαντικό και μοντέρνο κτήριο, που θα στεγάσει το Υπουργείο Υποδομών και Μεταφορών, θα πρέπει να πάρει πιστοποίηση LEED (Silver ή ανώτερο) για να συνάδει με τις βασικές «Αρχές» του Βιοκλιματικού Σχεδιασμού όπου συνυπάρχουν το Περιβάλλον και η Ενέργεια. Βασικό κριτήριο είναι η κατασκευή ενός δημόσιου κτηριακού συγκροτήματος που να «απαντήσει στην πρόκληση» για να χαρακτηριστεί nZEB. Δεδομένου ότι ένα κτήριο γραφείων, τυπικά, είναι «ενεργοβόρο» και εν γένει «θερμό» (έχει απαίτηση ψύξης στη μεγαλύτερη χρονική διάρκεια του έτους), η απάντηση στην πρόκληση, αφορά τη συνδυασμένη σχεδίασή που αντιμετωπίζει ταυτόχρονα την ενεργειακή κατανάλωση και τις μικροκλιματικές συνθήκες του Περιβάλλοντος, με πρόθεση την αντιστροφή τοπικά του φαινομένου της Αστικής Θερμικής Νησίδας.

Μείωση των ενεργειακών απαιτήσεων του κτηριακού κελύφους, ώστε η απαιτούμενη ζήτηση φορτίου προς κάλυψη από τα Συστήματα κλιματισμού, να είναι κατ' αρχάς μικρότερη του τυπικού. Ο σχεδιασμός προβλέπει:

- Μικρή, αναλογικά εξωτερική επιφάνεια σε σχέση με τον αντίστοιχο όγκο (F/V)
- Χαμηλή θερμοκρασία του κτηριακού κελύφους μέσω του «βιοκλιματικού μανδύα».
- Μείωση της θερμοκρασιακής διαφοράς εσωτερικού – εξωτερικού χώρου του συγκροτήματος, με βελτίωση του μικροκλίματος της περιοχής, που λόγω της «αστικής θερμικής νησίδας» το μεγαλύτερο μέρος του έτους είναι αυξημένη.
- Υψηλής απόδοσης θερμομόνωση του κελύφους χωρίς θερμογέφυρες.
- Κουφώματα με θερμοδιακοπτόμενα πλαίσια και «Ενεργειακά τζάμια».
- Εγκατάσταση λαμπτήρων με πολύ μικρή θερμική εκπομπή (LED).

Ελεγχόμενη λειτουργία Παθητικών ενεργειακών συστημάτων με σχεδιασμό ηλεκτροκίνητων «φεγγιτών» με έλεγχο από το BEMS για νυχτερινό δροσισμό εξασφαλίζοντας σημαντικά ποσά ενέργειας από το περιβάλλον με φυσικό αερισμό.

Βέλτιστη ενεργειακή απόδοση των Ενεργητικών ενεργειακών συστημάτων με το σύστημα του κλιματισμού στη σχεδίαση είναι συνδυασμός των εξής:

- Υδροψυκτες Γεωθερμικές Αντλίες Θερμότητας (GSHP) με EER > 5, που καλύπτουν σημαντικό ποσοστό, με άνω όριο το 50% του ετήσιου φορτίου, αποτελώντας τη «βάση» του Ενεργητικού συστήματος.
- Αερόψυκτες Αντλίες Θερμότητας inverter με κυκλώματα ανάκτησης (A/W HP) με EER > 3.5, που παραλαμβάνουν συμπληρωματικά τα υπόλοιπα φορτία.
- Παγολεκάνες για νυχτερινή φόρτιση (που λόγω διαφοράς θερμοκρασίας είναι βελτιωμένη η απόδοση των A/W HPs) ώστε να παραλάβουν φορτία αιχμής.

- Κεντρικές Κλιματιστικές Μονάδες, με εναλλάκτες αέρα/αέρα τύπου run-around-coil για την απολαβή του θερμικού φορτίου του απορριπτόμενου αέρα, γεγονός που θα εξασφαλίζει σημαντική ενεργειακή εξοικονόμηση και αποτροπή ενδεχόμενης μετάδοσης του Covid-19 και επιπλέον δυνατότητα Free Cooling για τις ενδιάμεσες εποχές.
- Έλεγχος του εσωκλίματος όλων των χώρων ανεξάρτητα, μέσω Κεντρικού Συστήματος Ενεργειακής Διαχείρισης (B.E.M.S.) όλων των συστημάτων (ενεργητικών και παθητικών)

Ισχυρά Ρεύματα

- Εγκατάσταση λαμπτήρων LED, που εκτός από χαμηλή θερμική εκπομπή έχουν και χαμηλή ενεργειακή κατανάλωση, με διαχείριση μέσω DALI.
- Υποσταθμός Μέσης Τάσης (Μ/Σ – ΕΗΖ – Χ.Τ. κλπ), εγκατάσταση αυτόματων συγκροτημάτων αυτόματης διόρθωσης της αέργου ισχύος και των αρμονικών με διαχείριση μέσω SCADA.
- Εγκατάσταση κινητήρων inverter στα συστήματα αερισμού/εξαερισμού και κυκλοφορητών νερού, ώστε να μειώνεται στην απολύτως απαραίτητη η ενεργειακή κατανάλωση.

Ζεστό Νερό Χρήσεως

- Για την παραγωγή του Ζεστού Νερού Χρήσεως θα εγκατασταθούν Ηλιακοί συλλέκτες επικουρούμενοι από Αντλίες θερμότητας-Boiler.

Όλα τα παραπάνω, εκτιμάται ότι θα εξασφαλίσουν στο κτηριακό συγκρότημα, κατανάλωση πρωτογενούς ενέργειας της τάξης του 110-130 kWh/m², η οποία είναι λίγο πάνω από τον μέσο όρο των ευρωπαϊκών προδιαγραφών (όπου υπάρχουν) για κτήρια nZEB. Προκειμένου να χαρακτηριστεί το κτήριο nZEB προβλέπεται στο Δώμα, σκέκταση 300m² εγκατάσταση με φωτοβολταϊκά πανάλα απόδοση μέχρι και 3 x 100 kW, (δυνατότητα ως Δημόσιο κτήριο).

Η πρόταση βελτιώνει τις μικροκλιματικές συνθήκες γύρω από το κτηριακό συγκρότημα, μειώνοντας σημαντικά όλα τα πρωτογενή αίτια των εκπομπών του φαινομένου θερμοκηπίου (CO₂, NO_x κλπ), και βελτιώνοντας το δευτερογενές αποτέλεσμα της θερμοκρασίας.

Διοξείδιο του άνθρακα (CO₂) στο Περιβάλλον -Θερμοκρασία Περιβάλλοντος

- Μείωση των τοπικών εκπομπών αερίων του φαινομένου του θερμοκηπίου (CO₂, NO_x κλπ), από την πρωτογενή κατανάλωση ενέργειας του κτηρίου η οποία δεν περιέχει καθόλου καύση υδρογονανθράκων (πετρέλαιο/ καύσιμο αέριο).
- Δέσμευση σημαντικών ποσοτήτων CO₂, από τη φύτευση η οποία στο επίπεδο του εδάφους καλύπτει 1.100m² στο Δώμα 3.400m², στις όψεις (~50%) 3.000 m²
- Παραγωγή ενέργειας μέσω ανανεώσιμων πηγών ενέργειας. Μέσω της γεωθεμίας παραγωγή ποσοστού έως 50% των ετήσιων θερμικών ενεργειακών αναγκών με την αξιοποίηση της ενθαλπίας του Περιβάλλοντος (A/W HP) και του υπόλοιπου ποσοστού έως 50% με την ηλιακή ενέργεια. Για το 70% των ετήσιων αναγκών σε ZNX, με την αξιοποίηση της ενθαλπίας του Περιβάλλοντος (A/W HP) και του

υπόλοιπου 30% για το ΖΝΧ με την ηλιακή ενέργεια για την ηλεκτροπαραγωγή μέσω φωτοβολταϊκών.

- Από τις παραπάνω παραμέτρους εκτιμούμε ότι κατά τη διάρκεια του Θέρους θα υπάρξει θερμοκρασιακή μείωση της τάξης των 2 - 3 C στο μικροκλιματικό περιβάλλον του κτηριακού συγκροτήματος.

Για την υποστήριξη των εκτενών φυτεύσεων προβλέπουμε Διαχείριση των Υδάτινων Πόρων, καθώς ο Βιοκλιματικός Σχεδιασμός χωρίς τη διαχείριση αυτή, είναι ημιτελής.

Διαχείριση Ομβρίων : Πρόβλεψη στο 4ο υπόγειοδεξαμενής νερού ικανής χωρητικότητας από 3.000 έως 4.000 m³ (ανάλογα και με τις απαιτήσεις της πιστοποίησης LEED), για την συλλογή των Ομβρίων σε ετήσια βάση, λόγω του ετεροχρονισμού της ζήτησης (άρδευση) και της συλλογής (βροχοπτώσεις). Μαζί με τα Όμβρια συλλέγονται, η περίσσεια της άρδευσης και οι απορροές από τη πλύση δαπέδων.

Διαχείριση Γκρίζων νερών: Συγκέντρωση σε ανεξάρτητη δεξαμενή των απορροών (πλην των λεκανών WC) για πιθανή επανάχρηση στα καζανάκια των WC, κατόπιν μικρής επεξεργασίας μέσω βιοδραστικών μεμβρανών. Απορροές από το κτήριο, έχουμε μόνο τα «μαύρα νερά» λεκανών WC, εκτιμώντας ότι δεν θα ήταν οικονομοτεχνικά αποδεκτή η ανακύκλωσή τους μέσω τριτοβάθμιας Βιολογικής επεξεργασίας τοπικά. Από τους εκτιμητικούς υπολογισμούς μας προκύπτουν τα εξής συμπεράσματα: Με την επανάχρηση των Γκρίζων νερών και τη χρήση των Ομβρίων για την Άρδευση, γίνεται εξοικονόμηση από τη συνολική απαίτηση νερού της τάξης του 45% ή σε απόλυτους αριθμούς περίπου 4.500 m³ καθαρού νερού, που αντιστοιχεί στο 90% της συνολικής ετήσιας κατανάλωσης ενός ισοδύναμου «κλασσικού» κτηρίου.

Οι υπόλοιπες Η/Μ εγκαταστάσεις εγκαθίστανται στο κτήριο σύμφωνα με ισχύοντες κανονισμούς και πρότυπα: Πυροπροστασία (Πυρανίχνευση και Πυρόσβεση), Αερισμός Υπογείων χώρων στάθμευσης. Ασθενή Ρεύματα (Voice/Data/WiFi, PA, CCTV, Access FM/TV κλπ.), Ανυψωτικά (ανελκυστήρες), Αντικεραυνική προστασία - Γειώσεις.

9. Περιφερειακά Έργα

Εκτός από την κατασκευή του περιγραφέντος κτηρίου, ο ΙΦΣ θα μελετήσει και θα κατασκευάσει πεζογέφυρα επί της οδού Πειραιώς που θα εξυπηρετεί την διέλευση των πεζών εγκαρσίως της οδού και γενικότερα τις ανάγκες της περιοχής, όπως θα διαμορφωθούν μετά και την ολοκλήρωση της κατασκευής του κτηρίου που θα στεγάσει τις υπηρεσίες της Γενικής Γραμματείας Υποδομών του Υπουργείου Υποδομών και Μεταφορών. Ο χώρος υλοποίησης της πεζογέφυρας θα υποδειχθεί και θα καθοριστεί μετά από συνεννόηση με τον αρμόδιο Δήμο λαμβάνοντας υπόψη και τις ισχύουσες τεχνικές προδιαγραφές. Η ενδεικτική θέση της πεζογέφυρας αποτυπώνεται στο συνημμένο τοπογραφικό διάγραμμα. Η πεζογέφυρα θα πρέπει να συνδέεται αισθητικά και θεματικά με το νέο κτήριο, καθώς και με την ιστορία της οδού Πειραιώς, την οποία θα διασχίζει και θα κατασκευαστεί στα πρότυπα των ήδη κατασκευασμένων αντίστοιχων πεζογεφυρών όπως αυτή της Λεωφόρου Κηφισίας στο ύψος του Κολλεγίου Αθηνών. Ακολουθεί ενδεικτική φωτογραφία από την ιστοσελίδα του κατασκευαστή:



Πέρα από την πεζογέφυρα ο ΙΦΣ θα κληθεί να αναπλάσει τον περιβάλλοντα χώρο σύμφωνα με την αισθητική και τις απαιτήσεις του νέου κτηρίου. Ειδικότερα, θα συμπεριληφθεί στην ανάπλαση ένα τμήμα του όμορου οικοπέδου που ανήκει στην ΟΣΕ ΑΕ και το διαχειρίζεται η ΓΑΙΑΟΣΕ Α.Ε., το οποίο ουσιαστικά θα αποτελεί την πρόσβαση μεταξύ του υπό ανέγερση κτηριακού συγκροτήματος και του Προαστιακού σταθμού «Ρουφ», ο οποίος απεικονίζεται κατωτέρω:

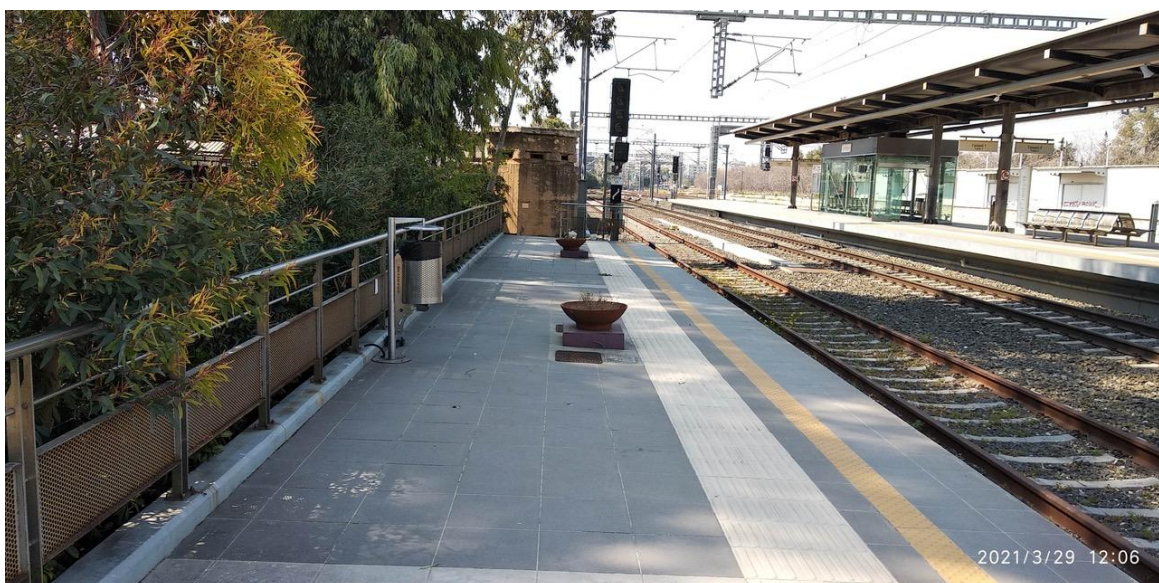

Συγκεκριμένα ο ΙΦΣ θα πραγματοποιήσει την υλοποίηση του πεζοδρόμου που προβλέπεται εντός της ιδιοκτησίας της ΟΣΕ και σε όλο το μήκος της Βόρειας – Βορειοδυτικής πλευράς του Ο.Τ. και στο τμήμα της προβολής του οικοπέδου του Υπουργείου Υποδομών και Μεταφορών σε αυτόν καθώς και τη διαμόρφωση του οικοπέδου της ΟΣΕ που απομένει εντός του Ο.Τ. ώστε να υποδεχθεί χρήσεις του ΚΕΔΕ και βοηθητικών χώρων μετά από παραχώρησή του στο Υπουργείο Υποδομών και Μεταφορών. Επιπροσθέτως, ο ΙΦΣ θα πρέπει να πραγματοποιήσει την υλοποίηση του ρυμοτομικού σχεδίου του Ο.Τ.59Α του Δήμου Μοσχάτου-Ταύρου με την υλοποίηση των Ρ.Γ επί της οδού Πειραιώς και τη διάνοιξη της οδού πλάτους 18.00μ στη ΒΑ πλευρά του ΟΤ και ανάμεσα στο ΟΤ 59Α του Δ. Μοσχάτου – Ταύρου και στα ΟΤ 58026 κ' 58026Α του Δ. Αθηναίων μαζί με την υλοποίηση των κοινοχρήστων χώρων (Κ.Χ.) και του κυκλικού κόμβου στο τέλος της ίδιας οδού. Ο χώρος ανέγερσης του κτηριακού συγκροτήματος και ο χώρος υλοποίησης των συνοδών έργων αποτυπώνονται στο συνημμένο τοπογραφικό διάγραμμα που αποτελεί αναπόσπαστο προσάρτημα της παρούσας Πρόσκλησης.

Ενδεικτική φωτογραφία από ανάπλαση αντίστοιχου έργου (πηγή φωτογραφίας: <https://www.fsb.de/res/Media/fsb.de/Media/loesung_und_inspiration/architektouren/erste-bank-campus-wien/erste-bank-campus-7190/2/erste-bank-campus-7190.jpg>):



10. Απαιτήσεις Διατήρησης Ποιότητας

Οι εκτελούμενες εργασίες και οι παρεχόμενες υπηρεσίες από τον Ιδιωτικό Φορέα Σύμπραξης (ΙΦΣ) πρέπει να βρίσκονται σε συμμόρφωση με απαιτήσεις ποιότητας και οι οποίες θα παρακολουθούνται τόσο κατά τη διάρκεια κατασκευής όσο και κατά τη διάρκεια συντήρησης του έργου για τις παρεχόμενες υποδομές (λειτουργικά χαρακτηριστικά) και υπηρεσίες (δείκτες απόδοσης).

Σχετικά με τις παρεχόμενες υποδομές, θα αποτυπωθούν συγκεκριμένες τεχνικές προδιαγραφές για τις εγκαταστάσεις που θα προσδιορίζουν το επίπεδο προτύπων απόδοσης και ποιότητας τόσο κατά τη φάση μελέτης / κατασκευής των εγκαταστάσεων

όσο και για τη φάση λειτουργίας του έργου. Ως προς τη διάρκεια ζωής στοιχείων κατασκευής (π.χ. θεμελίωση, στέγη, τοίχοι, παράθυρα, εγκαταστάσεις, εξωτερικοί χώροι κ.α.) αποτυπώνεται η απαιτούμενη κατά την ημερομηνία έναρξης υπηρεσιών, η ελάχιστη κατά τη λήξη της σύμβασης, και η ελάχιστη δαπάνη αντικαταστάσεων κύκλου ζωής κατά τη διάρκεια της Σύμβασης σύμπραξης (ως ποσοστό της αρχικής δαπάνης).

Σχετικά με τις προδιαγραφές υπηρεσιών, αυτές θα αποτυπώνουν απαιτήσεις απόδοσης και τους Κύριους Δείκτες Απόδοσης που σχετίζονται με την παροχή υπηρεσιών παρέχοντας λεπτομερείς πληροφορίες για τις γενικές και για τις ειδικές απαιτήσεις στις οποίες ο ΙΦΣ οφείλει να συμμορφώνεται. Οι Δείκτες συμπεριλαμβάνουν τη γενική διαχείριση, ειδικές υπηρεσίες (καθαριότητα, απορρίμματα και απεντόμωση) τη συντήρηση κτηρίων και περιουσιακών στοιχείων, τη συντήρηση περιβάλλοντος χώρου, τη διαχείριση ασφάλειας και υγιεινής, τα εξαρτήματα, την επίπτωση και τον κινητό εξοπλισμό κ.α.. Στους συγκεκριμένους δείκτες ορίζονται παράλληλα δύο παράμετροι παρακολούθησης απόδοσης σχετικά με τη μέθοδο και συχνότητα παρακολούθησης της απόδοσης. Η παρακολούθηση των προδιαγραφών ποιότητας του έργου, ως προς την κατασκευή αλλά και τη λειτουργία του έργου συνεισφέρουν στην εξασφάλιση της ομαλής συνεργασίας του ΙΦΣ και του Υπουργείου. Καθορίζονται συγκεκριμένα κριτήρια τα οποία χρησιμοποιούνται για να καθοριστεί εάν ο ΙΦΣ παρέχει την απαιτούμενη υπηρεσία στο απαιτούμενο επίπεδο, ενώ αποτελούν τη βάση μέτρησης του επιπέδου απόδοσης και υπολογισμού των σχετικών απομειώσεων σε περίπτωση Υστέρησης Απόδοσης Υπηρεσίας σύμφωνα με το Μηχανισμό Πληρωμών.

ΠΑΡΑΡΤΗΜΑ 2 - ΥΠΟΔΕΙΓΜΑ ΕΠΙΣΤΟΛΗΣ ΕΚΔΗΛΩΣΗΣ ΕΝΔΙΑΦΕΡΟΝΤΟΣ

(σύμφωνα με την παρ. 9.2.1 της Πρόσκλησης)

Προς
ΥΠΟΥΡΓΕΙΟ ΥΠΟΔΟΜΩΝ ΚΑΙ ΜΕΤΑΦΟΡΩΝ
ΓΕΝΙΚΗ ΓΡΑΜΜΑΤΕΙΑ ΥΠΟΔΟΜΩΝ
ΓΕΝΙΚΗ ΔΙΕΥΘΥΝΣΗ ΥΔΡΑΥΛΙΚΩΝ ΛΙΜΕΝΙΚΩΝ & ΚΤΗΡΙΑΚΩΝ ΥΠΟΔΟΜΩΝ
ΔΙΕΥΘΥΝΣΗ ΚΤΗΡΙΑΚΩΝ ΥΠΟΔΟΜΩΝ (Δ21)
Βατάτζη 37, ΤΚ: 11472 Αθήνα,

Αγαπητοί κύριοι / Αγαπητές κυρίες

[Σε περίπτωση νομικού προσώπου, θα πρέπει να δηλωθούν τα ακόλουθα στην Επιστολή Εκδήλωσης Ενδιαφέροντος:]

1. Ο υπογραφών [•] (πλήρες όνομα), ενεργώντας υπό την ιδιότητα του νόμιμου εκπροσώπου του νομικού προσώπου με την επωνυμία [•] (πλήρης εμπορική επωνυμία), (ή δεόντως εξουσιοδοτημένος προς τούτο από το νομικό πρόσωπο με την εμπορική επωνυμία [•]), που έχει την καταστατική του έδρα στην [•] (διεύθυνση, χώρα) δηλώνω ότι το ως άνω νομικό πρόσωπο («ο Υποψήφιος») ενδιαφέρεται να συμμετάσχει στο Διαγωνισμό για την ανάθεση Σύμβασης Σύμπραξης για το έργο «ΑΝΕΓΕΡΣΗ ΚΤΗΡΙΑΚΩΝ ΕΓΚΑΤΑΣΤΑΣΕΩΝ ΓΙΑ ΤΗ ΣΤΕΓΑΣΗ ΤΩΝ ΥΠΗΡΕΣΙΩΝ ΤΗΣ ΓΕΝΙΚΗΣ ΓΡΑΜΜΑΤΕΙΑΣ ΥΠΟΔΟΜΩΝ ΤΟΥ ΥΠΟΥΡΓΕΙΟΥ ΥΠΟΔΟΜΩΝ ΚΑΙ ΜΕΤΑΦΟΡΩΝ ΚΑΙ ΔΙΑΜΟΡΦΩΣΗ ΠΕΡΙΒΑΛΛΟΝΤΟΣ ΧΩΡΟΥ, ΜΕΣΩ Σ.Δ.Ι.Τ.» και υποβάλλει με το παρόν Εκδήλωση Ενδιαφέροντος, σύμφωνα με τους όρους της σχετικής Πρόσκλησης.

[Σε περίπτωση φυσικού προσώπου, θα πρέπει να δηλωθούν τα ακόλουθα στην Επιστολή Εκδήλωσης Ενδιαφέροντος:]

1. Ο/Η υπογράφων/-ουσα[•] (όνομα και επώνυμο), του [•] (πλήρες όνομα πατέρα) και της [•] (πλήρες όνομα μητέρας), κάτοχος του [•] (χώρα) διαβατηρίου ή ταυτότητας, με αριθμό [•], που εκδόθηκε από [•] (η αρχή που εξέδωσε το διαβατήριο/ταυτότητα), στις [•] (ημερομηνία έκδοσης του διαβατηρίου/ταυτότητας), [•] (χώρα) πολίτης, γεννημένος στην [•] (τόπος γέννησης, πόλη και χώρα) στις [•] (ημερομηνία γέννησης), κάτοικος [•] (χώρα-πόλη - οδός - ταχυδρομικός κώδικας) («ο Υποψήφιος»), δηλώνω ότι ενδιαφέρομαι να συμμετάσχω στο Διαγωνισμό για την ανάθεση Σύμβασης Σύμπραξης για το έργο «ΑΝΕΓΕΡΣΗ ΚΤΗΡΙΑΚΩΝ ΕΓΚΑΤΑΣΤΑΣΕΩΝ ΓΙΑ ΤΗ ΣΤΕΓΑΣΗ ΤΩΝ ΥΠΗΡΕΣΙΩΝ ΤΗΣ ΓΕΝΙΚΗΣ ΓΡΑΜΜΑΤΕΙΑΣ ΥΠΟΔΟΜΩΝ ΤΟΥ ΥΠΟΥΡΓΕΙΟΥ ΥΠΟΔΟΜΩΝ ΚΑΙ ΜΕΤΑΦΟΡΩΝ ΚΑΙ ΔΙΑΜΟΡΦΩΣΗ ΠΕΡΙΒΑΛΛΟΝΤΟΣ ΧΩΡΟΥ, ΜΕΣΩ Σ.Δ.Ι.Τ.» και υποβάλλω με το παρόν Εκδήλωση Ενδιαφέροντος, σύμφωνα με τους όρους της σχετικής Πρόσκλησης.

[Εφόσον πρόκειται για Ένωση Προσώπων, θα πρέπει να δηλώνονται τα εξής στην Επιστολή Εκδήλωσης Ενδιαφέροντος:]

1. Οι υπογράφωντες [•] (πλήρη ονόματα), ενεργώντας υπό την ιδιότητά μας ως νομίμων εκπροσώπων των νομικών προσώπων με τις επωνυμίες [•] (πλήρεις εμπορικές επωνυμίες), (ή ως δεόντως εξουσιοδοτημένοι προς τούτο από τα νομικά πρόσωπα με τις εμπορικές επωνυμίες [•]), που έχουν τις καταστατικές τους έδρες [•] (διευθύνσεις, χώρες), δηλώνουμε ότι τα προαναφερθέντα νομικά πρόσωπα ενδιαφέρονται να συμμετάσχουν από κοινού στο Διαγωνισμό για την ανάθεση Σύμβασης Σύμπραξης για το έργο «ΑΝΕΓΕΡΣΗ ΚΤΗΡΙΑΚΩΝ ΕΓΚΑΤΑΣΤΑΣΕΩΝ ΓΙΑ ΤΗ ΣΤΕΓΑΣΗ ΤΩΝ ΥΠΗΡΕΣΙΩΝ ΤΗΣ ΓΕΝΙΚΗΣ ΓΡΑΜΜΑΤΕΙΑΣ ΥΠΟΔΟΜΩΝ ΤΟΥ ΥΠΟΥΡΓΕΙΟΥ ΥΠΟΔΟΜΩΝ ΚΑΙ ΜΕΤΑΦΟΡΩΝ ΚΑΙ ΔΙΑΜΟΡΦΩΣΗ ΠΕΡΙΒΑΛΛΟΝΤΟΣ ΧΩΡΟΥ, ΜΕΣΩ Σ.Δ.Ι.Τ.» και, έχοντας συστήσει μια Ένωση Προσώπων προς τούτο («ο Υποψήφιος»), υποβάλλουν με το παρόν Εκδήλωση Ενδιαφέροντος σύμφωνα με τους όρους της σχετικής Πρόσκλησης.

Η

1. Ο υπογράφων [•] (πλήρες όνομα), ενεργώντας υπό την ιδιότητά μου ως κοινός εκπρόσωπος, δεόντως εξουσιοδοτημένου προς τούτο, των νομικών προσώπων που αναφέρονται κατωτέρω, δηλώνω ότι τα προαναφερθέντα νομικά πρόσωπα ενδιαφέρονται να συμμετάσχουν από κοινού στο Διαγωνισμό για την ανάθεση Σύμβασης Σύμπραξης για το έργο «ΑΝΕΓΕΡΣΗ ΚΤΗΡΙΑΚΩΝ ΕΓΚΑΤΑΣΤΑΣΕΩΝ ΓΙΑ ΤΗ ΣΤΕΓΑΣΗ ΤΩΝ ΥΠΗΡΕΣΙΩΝ ΤΗΣ ΓΕΝΙΚΗΣ ΓΡΑΜΜΑΤΕΙΑΣ ΥΠΟΔΟΜΩΝ ΤΟΥ ΥΠΟΥΡΓΕΙΟΥ ΥΠΟΔΟΜΩΝ ΚΑΙ ΜΕΤΑΦΟΡΩΝ ΚΑΙ ΔΙΑΜΟΡΦΩΣΗ ΠΕΡΙΒΑΛΛΟΝΤΟΣ ΧΩΡΟΥ, ΜΕΣΩ Σ.Δ.Ι.Τ.» και, έχοντας συστήσει μια Ένωση Προσώπων προς τούτο («ο Υποψήφιος»), υποβάλλουν με το παρόν Εκδήλωση Ενδιαφέροντος σύμφωνα με τους όρους της σχετικής Πρόσκλησης.

Τα κάτωθι αναφερόμενα πρόσωπα έχουν συστήσει μια ένωση προσώπων ως ακολούθως:

i) Μέλη της ένωσης προσώπων:

α) [•] (εμπορική επωνυμία), συσταθείσα σύμφωνα με το δίκαιο [·], με καταστατική έδρα [·] (χώρα, πόλη, οδός, ταχυδρομικός κώδικας), η οποία κατέχει το [·] % (μερίδα συμμετοχής στην Ένωση Προσώπων).

β) [•] (εμπορική επωνυμία), συσταθείσα σύμφωνα με το δίκαιο [·], με καταστατική έδρα [·] (χώρα, πόλη, οδός, ταχυδρομικός κώδικας), η οποία κατέχει το [·] % (μερίδα συμμετοχής στην Ένωση Προσώπων).

γ) [•]

Σύνολο: 100%

ii) Όλα τα ως άνω νομικά ή/και φυσικά πρόσωπα (μέλη της ένωσης προσώπων) συμφωνούν να καταστούν υπεύθυνα από κοινού και εις ολόκληρον απέναντι στην Αναθέτουσα Αρχή για τη συμμόρφωσή τους με τους όρους της Πρόσκλησης και της Διαγωνιστικής Διαδικασίας.

(Συμπληρώνεται σε περίπτωση επίκλησης πόρων Τρίτων Φορέων)

2. Για τις ανάγκες του Διαγωνισμού και την εκτέλεση της Σύμβασης Σύμπραξης δηλώνω/-ουμε ότι οι παρακάτω οικονομικοί φορείς θα παρέχουν ικανότητες και πόρους προς τον Υποψήφιο ή σε μέλος αυτού, σχετικά με ικανότητες που απαιτεί η Πρόσκληση, ως εξής:

Αποδέκτης των πόρων (Υποψήφιος ή μέλος του)	Επωνυμία Τρίτου φορέα	Είδος Ικανοτήτων (με μνεία της παραγράφου της Πρόσκλησης)

3. Για τις ανάγκες του Διαγωνισμού και την εκτέλεση της Σύμβασης Σύμπραξης δηλώνω/-ουμε ότι οι παρακάτω οικονομικοί φορείς ορίζεται ότι θα ενεργήσουν ως ο Κατασκευαστής του Έργου:

	ΕΠΩΝΥΜΙΑ	% Συμμετοχής
ΚΑΤΑΣΚΕΥΑΣΤΗΣ		

4. Για τις ανάγκες του Διαγωνισμού και την εκτέλεση της Σύμβασης Σύμπραξης δηλώνω/-ουμε ότι οι παρακάτω οικονομικοί φορείς ορίζεται ότι θα ενεργήσουν ως ο Μελετητής του Έργου:

	ΕΠΩΝΥΜΙΑ	% Συμμετοχής & Κατηγορία Μελέτης
ΜΕΛΕΤΗΤΗΣ		

5. Για τις ανάγκες του Διαγωνισμού και την εκτέλεση της Σύμβασης Σύμπραξης δηλώνω/-ουμε ότι οι παρακάτω οικονομικοί φορείς ορίζεται ότι θα ενεργήσουν ως ο Διαχειριστής του Έργου:

	ΕΠΩΝΥΜΙΑ	% Συμμετοχής
ΔΙΑΧΕΙΡΙΣΤΗΣ		

6. Η Εκδήλωση Ενδιαφέροντος μας συνοδεύεται από όλα τα απαραίτητα στοιχεία και δικαιολογητικά για τη συμμετοχή στη Διαγωνιστική Διαδικασία, όπως ορίζεται στο άρθρο 9 της Πρόσκλησης, η οποία εκδόθηκε από την Αναθέτουσα Αρχή τον Μάιο 2021.

7. Σε περίπτωση που ο ανωτέρω Υποψήφιος αναδειχθεί Προσωρινός Ανάδοχος και κληθεί να υπογράψει τη Σύμβαση Σύμπραξης για την εκτέλεση του Έργου «ΑΝΕΓΕΡΣΗ ΚΤΗΡΙΑΚΩΝ ΕΓΚΑΤΑΣΤΑΣΕΩΝ ΓΙΑ ΤΗ ΣΤΕΓΑΣΗ ΤΩΝ ΥΠΗΡΕΣΙΩΝ ΤΗΣ ΓΕΝΙΚΗΣ ΓΡΑΜΜΑΤΕΙΑΣ ΥΠΟΔΟΜΩΝ ΤΟΥ ΥΠΟΥΡΓΕΙΟΥ ΥΠΟΔΟΜΩΝ ΚΑΙ ΜΕΤΑΦΟΡΩΝ ΚΑΙ ΔΙΑΜΟΡΦΩΣΗ ΠΕΡΙΒΑΛΛΟΝΤΟΣ ΧΩΡΟΥ, ΜΕΣΩ Σ.Δ.Ι.Τ.», δεσμεύεται να χρηματοδοτήσει το

Έργο με δανειακά ή/και ίδια κεφάλαια, το ύψος των οποίων θα καλύπτει το σύνολο των απαιτήσεων του Έργου.

Εγώ/ Εμείς διορίζουμε τον Κο/Κα [•] (πλήρες όνομα), κάτοικο [•] (πλήρης διεύθυνση), με τον αριθμό τηλεφώνου [•] (σταθερό τηλέφωνο επικοινωνίας), και τη διεύθυνση ηλεκτρονικού ταχυδρομείου [•], ως αντίκλητο και εκπρόσωπο επικοινωνίας (Αντίκλητος), με τον οποίο η Αναθέτουσα Αρχή και οι Σύμβουλοί της δύνανται να επικοινωνούν εντός των πλαισίων της αντίστοιχης Διαγωνιστικής Διαδικασίας.

Οι όροι που χρησιμοποιούνται εδώ με κεφαλαίο αρχικό γράμμα, έχουν την έννοια που τους αποδίδεται στη σχετική από Μάιο 2021 Πρόσκληση Εκδήλωσης Ενδιαφέροντος της Αναθέτουσας Αρχής.

Τόπος, Ημερομηνία

ΥΠΟΓΡΑΦΗ/ΕΣ

ΠΑΡΑΡΤΗΜΑ 3 - ΕΠΙΚΛΗΣΗ ΠΟΡΩΝ ΤΡΙΤΩΝ ΦΟΡΕΩΝ

(σύμφωνα με τις παρ. 8.5 και 8.6 της Πρόσκλησης)

ΥΠΟΔΕΙΓΜΑ 1 - ΕΠΙΚΛΗΣΗ ΤΗΣ ΟΙΚΟΝΟΜΙΚΗΣ ΚΑΙ ΧΡΗΜΑΤΟΠΙΣΤΩΤΙΚΗΣ ΙΚΑΝΟΤΗΤΑΣ ΤΡΙΤΩΝ

(σύμφωνα με την παρ. 8.5 της Πρόσκλησης)

ΥΠΕΥΘΥΝΗ ΔΗΛΩΣΗ Ν. 1599/1986

(Υπογράφεται σε τυποποιημένο έντυπο Υπεύθυνης Δήλωσης του Ν. 1599/1986)

Προς

ΥΠΟΥΡΓΕΙΟ ΥΠΟΔΟΜΩΝ ΚΑΙ ΜΕΤΑΦΟΡΩΝ

ΓΕΝΙΚΗ ΓΡΑΜΜΑΤΕΙΑ ΥΠΟΔΟΜΩΝ

ΓΕΝΙΚΗ ΔΙΕΥΘΥΝΣΗ ΥΔΡΑΥΛΙΚΩΝ ΛΙΜΕΝΙΚΩΝ & ΚΤΗΡΙΑΚΩΝ ΥΠΟΔΟΜΩΝ

ΔΙΕΥΘΥΝΣΗ ΚΤΗΡΙΑΚΩΝ ΥΠΟΔΟΜΩΝ (Δ21)

Βατάτζη 37, ΤΚ: 11472 Αθήνα,

Ο/η υπογράφων/-ουσα[•] του [•] (όνομα και επώνυμο πατρός) και της [•] (όνομα και επώνυμο μητρός), κάτοχος του Διαβατηρίου/Δελτίου Ταυτότητας υπ' αριθμόν[•] που εκδόθηκε από [•] (η εκδούσα αρχή), την [•] (ημερομηνία έκδοσης), [•] (υπήκοος, γεννηθείς/-είσαστ[•] (Τόπος γέννησης Χώρα και Πόλη), την [•] (Ημερομηνία γέννησης), κάτοικος [•] (Χώρα-Πόλη-Οδός-Ταχυδρομικός Κώδικας), {και στην περίπτωση που το υπογράφων πρόσωπο είναι νόμιμος εκπρόσωπος εταιρίας}, ενεργώντας ως νόμιμος εκπρόσωπος της εταιρίας [•] [στην περίπτωση που οι νόμιμοι εκπρόσωποι της εταιρίας είναι περισσότεροι του ενός, θα πρέπει να συμπληρωθούν τα στοιχεία όλων των εκπροσώπων που θα υπογράψουν], γνωρίζοντας τις κυρώσεις, που προβλέπονται από τις διατάξεις της παρ. 6 του άρθρου 22 του Ν. 1599/1986, με την παρούσα δηλώνω/-ουμε σε σχέση με την υποβολή εκ μέρους του [•] (επωνυμία Ενδιαφερομένου) Φακέλου Εκδήλωσης Ενδιαφέροντος στο Διαγωνισμό για την ανάθεση Σύμβασης Σύμπραξης του έργου «ΑΝΕΓΕΡΣΗ ΚΤΗΡΙΑΚΩΝ ΕΓΚΑΤΑΣΤΑΣΕΩΝ ΓΙΑ ΤΗ ΣΤΕΓΑΣΗ ΤΩΝ ΥΠΗΡΕΣΙΩΝ ΤΗΣ ΓΕΝΙΚΗΣ ΓΡΑΜΜΑΤΕΙΑΣ ΥΠΟΔΟΜΩΝ ΤΟΥ ΥΠΟΥΡΓΕΙΟΥ ΥΠΟΔΟΜΩΝ ΚΑΙ ΜΕΤΑΦΟΡΩΝ ΚΑΙ ΔΙΑΜΟΡΦΩΣΗ ΠΕΡΙΒΑΛΛΟΝΤΟΣ ΧΩΡΟΥ, ΜΕΣΩ Σ.Δ.Ι.Τ.», σύμφωνα με την σχετική Πρόσκληση, ότι:

(i) Η εταιρία (η επωνυμία της εταιρίας που θα παρέχει την οικονομική και χρηματοπιστωτική ικανότητα στον Ενδιαφερόμενο/σε μέλος της Ένωσης Προσώπων), την οποία εκπροσωπά/-ούμε, δεσμεύεται να θέσει όλους τους αναγκαίους πόρους (οικονομικούς και χρηματοπιστωτικούς) στη διάθεση του [•] (εταιρική επωνυμία του Ενδιαφερομένου / του μέλους Ένωσης Προσώπων), καθ' όλη τη διάρκεια του Διαγωνισμού και, στην περίπτωση που ήθελε αναδειχθεί Προσωρινός Ανάδοχος, στον Ι.Φ.Σ. για όλη τη διάρκεια της Σύμβασης Σύμπραξης (όπως ειδικότερα θα προβλέπεται σε αυτή).

(ii) Η εταιρία [•] (η επωνυμία της εταιρείας που θα παρέχει την οικονομική και χρηματοπιστωτική ικανότητα Ενδιαφερόμενο / σε μέλος της Ένωσης Προσώπων), την

οποία εκπροσωπώ/-ούμε, θα υπέχει έναντι της Αναθέτουσας Αρχής από κοινού και εις ολόκληρονευθύνη με τον ως άνω Ενδιαφερόμενο σε περίπτωση που δεν πληρούνται οι όροι που περιγράφονται στην παρούσα δήλωση ή/και στο άρθρο 8 της Πρόσκλησης.

(iii) Η εταιρία [•] (η επωνυμία της εταιρίας που θα παρέχει την οικονομική και χρηματοπιστωτική ικανότητα στον Ενδιαφερόμενο / σε μέλος της Ένωσης Προσώπων), την οποία εκπροσωπώ/-ούμε, δεν θα παράσχει κατά το ίδιο χρονικό διάστημα τους ίδιους πόρους και ικανότητες σε άλλον οικονομικό φορέα σχετιζόμενο με τον Διαγωνισμό ούτε μπορεί να χρησιμοποιήσει τους πόρους αυτούς η ίδια για τη συμμετοχή στον Διαγωνισμό.

(iv) Η εταιρία [•] (η επωνυμία της εταιρίας που θα παρέχει την οικονομική και χρηματοπιστωτική ικανότητα στον Ενδιαφερόμενο / σε μέλος της Ένωσης Προσώπων) την οποία εκπροσωπώ/-ούμε, σε περίπτωση απώλειας ή δραστικού περιορισμού των ως άνω πόρων και ικανοτήτων για το χρονικό διάστημα της διάθεσης αυτών, δεσμεύεται να ειδοποιήσει αμελλητί την Αναθέτουσα Αρχή.

Οι όροι που χρησιμοποιούνται εδώ με κεφαλαίο αρχικό γράμμα, έχουν την έννοια που τους αποδίδεται στην σχετική από Μάιο 2021 Πρόσκληση Εκδήλωσης Ενδιαφέροντος της Αναθέτουσας Αρχής.

Τόπος, Ημερομηνία

ΥΠΟΓΡΑΦΗ/ΕΣ

ΥΠΟΔΕΙΓΜΑ 2 - ΕΠΙΚΛΗΣΗ ΤΕΧΝΙΚΗΣ ΚΑΙ ΕΠΑΓΓΕΛΜΑΤΙΚΗΣ ΙΚΑΝΟΤΗΤΑΣ ΤΡΙΤΩΝ
(σύμφωνα με την παρ. 8.6 της Πρόσκλησης)**ΥΠΕΥΘΥΝΗ ΔΗΛΩΣΗ Ν. 1599/1986**

(Υπογράφεται σε τυποποιημένο έντυπο Υπεύθυνης Δήλωσης του Ν. 1599/1986)

Προς

ΥΠΟΥΡΓΕΙΟ ΥΠΟΔΟΜΩΝ ΚΑΙ ΜΕΤΑΦΟΡΩΝ

ΓΕΝΙΚΗ ΓΡΑΜΜΑΤΕΙΑ ΥΠΟΔΟΜΩΝ

ΓΕΝΙΚΗ ΔΙΕΥΘΥΝΣΗ ΥΔΡΑΥΛΙΚΩΝ ΛΙΜΕΝΙΚΩΝ & ΚΤΗΡΙΑΚΩΝ ΥΠΟΔΟΜΩΝ

ΔΙΕΥΘΥΝΣΗ ΚΤΗΡΙΑΚΩΝ ΥΠΟΔΟΜΩΝ (Δ21)

Βατάτζη 37, ΤΚ: 11472 Αθήνα,

Ο/η υπογράφων/-ουσα[•]του [•] (όνομακαι επώνυμο πατρός) και της [•](όνομα και επώνυμο μητρός),κάτοχοςτου [Διαβατηρίου/ΔελτίουΤαυτότητας] υπ' αριθμόν [•] πουεκδόθηκεαπό[•] (ηεκδούσα αρχή), την [•](ημερομηνία έκδοσης),[•]υπήκοος, γεννηθείς/-είσαστ[•](Τόποςγέννησης-Χώρα και Πόλη)την[•](Ημερομηνία γέννησης), κάτοικος[•](Χώρα-Πόλη-Οδός-Ταχυδρομικός Κώδικας), {και στην περίπτωση που το υπογράφων πρόσωπο είναι νόμιμος εκπρόσωπος εταιρείας}, ενεργώντας ως νόμιμος εκπρόσωπος της εταιρείας [•](στηνπερίπτωσηπου οι νόμιμοι εκπρόσωποι της εταιρείας είναι περισσότεροι του ενός, θα πρέπει να συμπληρωθούν τα στοιχεία όλων των εκπροσώπων που θα υπογράψουν), γνωρίζοντας τις κυρώσεις, που προβλέπονται από τις διατάξεις της παρ. 6 του άρθρου 22 του Ν. 1599/1986, με την παρούσα δηλώνω/-ουμε σε σχέση με την υποβολή εκ μέρους του [•] (επωνυμίαΕνδιαφερομένου)ΦακέλουΕκδήλωσης Ενδιαφέροντος στο Διαγωνισμό για την ανάθεση Σύμβασης Σύμπραξης του έργου «ΑΝΕΓΕΡΣΗ ΚΤΗΡΙΑΚΩΝ ΕΓΚΑΤΑΣΤΑΣΕΩΝ ΓΙΑ ΤΗ ΣΤΕΓΑΣΗ ΤΩΝ ΥΠΗΡΕΣΙΩΝ ΤΗΣ ΓΕΝΙΚΗΣ ΓΡΑΜΜΑΤΕΙΑΣ ΥΠΟΔΟΜΩΝ ΤΟΥ ΥΠΟΥΡΓΕΙΟΥ ΥΠΟΔΟΜΩΝ ΚΑΙ ΜΕΤΑΦΟΡΩΝ ΚΑΙ ΔΙΑΜΟΡΦΩΣΗ ΠΕΡΙΒΑΛΛΟΝΤΟΣ ΧΩΡΟΥ, ΜΕΣΩ Σ.Δ.Ι.Τ.», σύμφωνα με την σχετική Πρόσκληση, ότι:

(i) Η εταιρία [•] (η επωνυμία της εταιρείας που θα παρέχει την τεχνική και επαγγελματική ικανότητα στον Ενδιαφερόμενο / σε μέλος της ένωσης προσώπων), την οποία εκπροσωπώ/-ούμε, δεσμεύεται να συμμετέχει ενεργά, κατά περίπτωση και ανάλογα με την παρεχόμενη ικανότητα (όπως, ιδίως, η τεχνική και επαγγελματική ικανότητα του Κατασκευαστή, ή του Μελετητή ή του Διαχειριστή), στην υλοποίηση του Έργου, και ειδικότερα δεσμεύεται να θέσει όλους τους αναγκαίους πόρους (υλικούς και ανθρώπινους) και την απαραίτητη τεχνογνωσία και τεχνικά μέσα στη διάθεση του[•](εταιρική επωνυμία του Ενδιαφερομένου/του μέλους ένωσης προσώπων) για την υλοποίηση του αντικειμένου της Σύμβασης Σύμπραξης, μέσω της σύναψης σχετικής σύμβασης, καθ' όλη τη διάρκεια του Διαγωνισμού και, στην περίπτωση που ήθελε αναδειχθεί Προσωρινός Ανάδοχος, στον Ι.Φ.Σ., για όλη τη διάρκεια της Σύμβασης Σύμπραξης (όπως ειδικότερα θα προβλέπεται σε αυτή), μέσω της σύναψης σχετικής σύμβασης, όπως ορίζεται στην Πρόσκληση.

(ii) Η εταιρία [•] (η επωνυμία της εταιρείας που θα παρέχει την τεχνική και επαγγελματική ικανότητα στον Ενδιαφερόμενο / σε μέλος της ένωσης προσώπων), θα υπέχει ευθύνη

έναντι της Αναθέτουσας Αρχής σε περίπτωση που δεν πληρούνται οι όροι που περιγράφονται στην παρούσα δήλωση ή/και στο άρθρο 8 της Πρόσκλησης.

(iii) Η εταιρία[•](ηεπωνυμία της εταιρίας πουθα παρέχει την τεχνική και επαγγελματική ικανότητα στον Ενδιαφερόμενο / σε μέλος της ένωσης προσώπων), την οποία εκπροσωπώ/-ούμε, δεν θα παράσχει κατά το ίδιο χρονικό διάστημα τους ίδιους πόρους και ικανότητες σε άλλον οικονομικό φορέα σχετιζόμενο με τον Διαγωνισμό ούτε μπορεί να χρησιμοποιήσει τους πόρους αυτούς η ίδια για τη συμμετοχή στον Διαγωνισμό.

(iv) Η εταιρία[•](ηεπωνυμία της εταιρίαςπουθα παρέχει την τεχνική και επαγγελματική ικανότητα στον Ενδιαφερόμενο / σε μέλος της ένωσης προσώπων) την οποία εκπροσωπώ/-ούμε, σε περίπτωση απώλειας ή δραστικού περιορισμού των ως άνω πόρων και ικανοτήτων για το χρονικό διάστημα της διάθεσης αυτών, δεσμεύεται να ειδοποιήσει αμελλητί την Αναθέτουσα Αρχή.

Οι όροι που χρησιμοποιούνται εδώ με κεφαλαίο αρχικό γράμμα, έχουν την έννοια που τους αποδίδεται στην σχετική από Μάιο 2021Πρόσκληση Εκδήλωσης Ενδιαφέροντος της Αναθέτουσας Αρχής.

Τόπος, Ημερομηνία

ΥΠΟΓΡΑΦΗ/ΕΣ

ΠΑΡΑΡΤΗΜΑ 4 -ΜΗ ΔΗΜΟΣΙΕΥΣΗ ΟΙΚΟΝΟΜΙΚΩΝ ΚΑΤΑΣΤΑΣΕΩΝ

(σύμφωνα με την παρ. 2.1.26 της Πρόσκλησης)

ΥΠΕΥΘΥΝΗ ΔΗΛΩΣΗ Ν. 1599/1986

(Υπογράφεται σε τυποποιημένο έντυπο Υπεύθυνης Δήλωσης του Ν. 1599/1986)

Προς

ΥΠΟΥΡΓΕΙΟ ΥΠΟΔΟΜΩΝ ΚΑΙ ΜΕΤΑΦΟΡΩΝ

ΓΕΝΙΚΗ ΓΡΑΜΜΑΤΕΙΑ ΥΠΟΔΟΜΩΝ

ΓΕΝΙΚΗ ΔΙΕΥΘΥΝΣΗ ΥΔΡΑΥΛΙΚΩΝ ΛΙΜΕΝΙΚΩΝ & ΚΤΗΡΙΑΚΩΝ ΥΠΟΔΟΜΩΝ

ΔΙΕΥΘΥΝΣΗ ΚΤΗΡΙΑΚΩΝ ΥΠΟΔΟΜΩΝ (Δ21)

Βατάτζη 37, ΤΚ: 11472 Αθήνα,

Ο/η υπογράφων/-ουσα[•] του [•] (όνομα και επώνυμο πατρός) και της [•] (όνομα και επώνυμο μητρός), κάτοχος του [Διαβατηρίου/Δελτίου Ταυτότητας] υπ' αριθμόν [•] που εκδόθηκε από [•] (η εκδούσα αρχή), την [•] (ημερομηνία έκδοσης), [•] υπήκοος, γεννηθείς/-είσαστ[•] (Τόπος γέννησης- Χώρα και Πόλη), την [•] (Ημερομηνία γέννησης), κάτοικος [•] (Χώρα-Πόλη-Οδός-Ταχυδρομικός Κώδικας), {και στην περίπτωση που το υπογράφων πρόσωπο είναι νόμιμος εκπρόσωπος εταιρείας}, ενεργώντας ως νόμιμος εκπρόσωπος της εταιρείας [•] [στην περίπτωση που οι νόμιμοί εκπρόσωποι της εταιρείας είναι περισσότεροι του ενός, θα πρέπει να συμπληρωθούν τα στοιχεία όλων των εκπροσώπων που θα υπογράψουν], γνωρίζοντας τις κυρώσεις, που προβλέπονται από τις διατάξεις της παρ. 6 του άρθρου 22 του Ν. 1599/1986, με την παρούσα δηλώνω/-ουμε σε σχέση με την υποβολή εκ μέρους του [•] (επωνυμία Ενδιαφερομένου) Φακέλου Εκδήλωσης Ενδιαφέροντος στο Διαγωνισμό για την ανάθεση Σύμβασης Σύμπραξης για το έργο «ΑΝΕΓΕΡΣΗ ΚΤΗΡΙΑΚΩΝ ΕΓΚΑΤΑΣΤΑΣΕΩΝ ΓΙΑ ΤΗ ΣΤΕΓΑΣΗ ΤΩΝ ΥΠΗΡΕΣΙΩΝ ΤΗΣ ΓΕΝΙΚΗΣ ΓΡΑΜΜΑΤΕΙΑΣ ΥΠΟΔΟΜΩΝ ΤΟΥ ΥΠΟΥΡΓΕΙΟΥ ΥΠΟΔΟΜΩΝ ΚΑΙ ΜΕΤΑΦΟΡΩΝ ΚΑΙ ΔΙΑΜΟΡΦΩΣΗ ΠΕΡΙΒΑΛΛΟΝΤΟΣ ΧΩΡΟΥ, ΜΕΣΩ Σ.Δ.Ι.Τ.», σύμφωνα με την σχετική Πρόσκληση, ότι:

Το εφαρμοστέο δίκαιο της [•] (συγκεκριμένη αναφορά στο εν λόγω δίκαιο) σε σχέση με τις οικονομικές καταστάσεις του νομικού προσώπου [•] (εταιρική επωνυμία) δεν απαιτεί τη δημοσίευση οικονομικών καταστάσεων του ως άνω νομικού προσώπου.

Τόπος, Ημερομηνία

ΥΠΟΓΡΑΦΗ/ΕΣ

ΠΑΡΑΡΤΗΜΑ 5 - ΟΙΚΟΝΟΜΙΚΑ ΣΤΟΙΧΕΙΑ ΥΠΟΨΗΦΙΟΥ

(σύμφωνα με την παρ. 9.5.5 της Πρόσκλησης)

I. Σε περίπτωση προσφοράς που υποβάλλεται από Υποψήφιο που αποτελείται από ένα πρόσωπο συμπληρώνεται ο κατωτέρω πίνακας:

ΕΠΩΝΥΜΙΑ	ΠΟΣΟΣΤΟ ΣΥΜΜΕΤΟΧΗΣ	ΙΔΙΑ ΚΕΦΑΛΑΙΑ (για νομικό πρόσωπο)		ΚΑΘΑΡΗ ΠΡΟΣΩΠΙΚΗ ΠΕΡΙΟΥΣΙΑΣ (για φυσικό πρόσωπο)	ΣΥΝΟΛΙΚΑ ΚΕΦΑΛΑΙΑ (για Fund)
		ν*	X1	Υ	Z
[αναγράφεται η επωνυμία του Υποψηφίου]	100%	ν*-1	X2		
		ν*-2	X3		
			X [Μέσος όρος (Μ.Ο.) Ιδίων Κεφαλαίων Τριετίας του Υποψηφίου - Μ.Ο. X1, X2, X3]	[Ποσό έτους ν] (Υ)	[Ποσό έτους ν] (Z)

ΔΕ ΣΥΜΠΛΗΡΩΝΟΝΤΑΙ ΤΑ ΣΚΙΑΣΜΕΝΑ ΚΕΛΙΑ - ΣΥΜΠΛΗΡΩΝΟΝΤΑΙ ΚΑΤΑ ΠΕΡΙΠΤΩΣΗ ΤΑ ΚΕΛΙΑ ΣΗΜΕΙΩΜΕΝΑ ΜΕ X1, X2, X3 ή Υ ή Z ΚΑΙ ΤΑ ΠΑΡΑΓΩΓΑ ΤΟΥΣ * όπου ν η πλέον πρόσφατη οικονομική χρήση (πρβλ. άρθρο 2.1.27, «Οικονομικές Καταστάσεις των Τριών Τελευταίων Χρήσεων»).

Με ατομική μου ευθύνη και γνωρίζοντας τις κυρώσεις που προ βλέπονται από τις διατάξεις της παρ. 6 του άρθρου 22 του Ν. 1599/1986, δηλώνω υπεύθυνα ότι τα αναφερόμενα στοιχεία στον παραπάνω πίνακα είναι ακριβή και αληθή. Το παρόν Παράρτημα αποτελεί υπεύθυνη δήλωση, με τις συνέπειες του Ν. 1599/1986, προς απόδειξη των αναφερομένων σε αυτό.

[Τόπος, Ημερομηνία - Υπογραφή]

II. Σε περίπτωση προσφοράς που υποβάλλεται από Υποψήφιο που είναι Ένωση Προσώπων που υποβάλλει κοινή προσφορά συμπληρώνονται οι κατωτέρω πίνακες**:

ΟΙΚΟΝΟΜΙΚΑ ΣΤΟΙΧΕΙΑ ΜΕΛΩΝ ΥΠΟΨΗΦΙΑΣ ΕΝΩΣΗΣ ΠΡΟΣΩΠΩΝ				
A/A	ΕΠΩΝΥΜΙΑ	ΠΟΣΟΣΤΟ ΣΥΜΜΕΤΟΧΗΣ	ΕΤΟΣ	ΙΔΙΑ ΚΕΦΑΛΑΙΑ ή ΚΑΘΑΡΗ ΠΡΟΣΩΠΙΚΗ ΠΕΡΙΟΥΣΙΑ ή ΣΥΝΟΛΙΚΑ ΚΕΦΑΛΑΙΑ
1	[αναγράφεται η επωνυμία του Μέλους του Υποψηφίου]	[ποσοστό συμμετοχής στον Υποψήφιο]	v*	X1
			v*-1	X2
			v*-2	X3
	ΜΕΣΟΣ ΟΡΟΣ ΙΔΙΩΝ ΚΕΦΑΛΑΙΩΝ ΜΕΛΟΥΣ 1			X = Μ.Ο. X1, X2, X3]
2	[αναγράφεται η επωνυμία του Μέλους του Υποψηφίου]	[ποσοστό συμμετοχής στον Υποψήφιο]	v*	Υ
				ΚΑΘΑΡΗ ΠΡΟΣΩΠΙΚΗ ΠΕΡΙΟΥΣΙΑ ΜΕΛΟΥΣ 2
3	[αναγράφεται η επωνυμία του Μέλους του Υποψηφίου]	[ποσοστό συμμετοχής στον Υποψήφιο]	v*	Z
				ΣΥΝΟΛΙΚΑ ΚΕΦΑΛΑΙΑ ΜΕΛΟΥΣ 3
	[αναγράφεται η επωνυμία του Μέλους του Υποψηφίου]	[ποσοστό συμμετοχής στον Υποψήφιο]	ΓΡΑΜΜΟΓΡΑΦΗΣΗ ΑΝΑΛΟΓΑ ΜΕ ΤΟ ΑΝ ΤΟ ΜΕΛΟΣ ΕΙΝΑΙ ΝΟΜΙΚΟ ΠΡΟΣΩΠΟ (ΟΠΩΣ ΤΟ ΜΕΛΟΣ 1) Ή ΦΥΣΙΚΟ ΠΡΟΣΩΠΟ (ΟΠΩΣ ΤΟ ΜΕΛΟΣ 2) Ή ΕΠΕΝΔΥΤΙΚΟ ΚΕΦΑΛΑΙΟ (FUND) (ΟΠΩΣ ΤΟ ΜΕΛΟΣ 3	

ΣΤΑΘΜΙΣΜΕΝΑ ΟΙΚΟΝΟΜΙΚΑ ΣΤΟΙΧΕΙΑ ΥΠΟΨΗΦΙΟΥ			
	ΕΠΩΝΥΜΙΑ	ΠΟΣΟΣΤΟ ΣΥΜΜΕΤΟΧΗΣ	ΙΔΙΑ ΚΕΦΑΛΑΙΑ ή ΚΑΘΑΡΗ ΠΡΟΣΩΠΙΚΗ ΠΕΡΙΟΥΣΙΑ ή ΣΥΝΟΛΙΚΑ ΚΕΦΑΛΑΙΑ
	[αναγράφεται η επωνυμία του Υποψηφίου]		
1	[αναγράφεται η επωνυμία του Μέλους του	[ποσοστό συμμετοχής	Σταθμισμένος Μέσος Όρος Ιδίων Κεφαλαίων ή Καθαρής Προσωπικής

	Υποψήφιου]	στον Υποψήφιο]	Περιουσίας ή Συνολικών Κεφαλαίων των Μελών του Υποψηφίου (X,Y,Z κλπ.) βάσει των ποσοστών συμμετοχής στην Ένωση Προσώπων
2	[αναγράφεται η επωνυμία του Μέλους του Υποψήφιου]	[ποσοστό συμμετοχής στον Υποψήφιο]	Σταθμισμένος Μέσος Όρος Ιδίων Κεφαλαίων ή Καθαρής Προσωπικής Περιουσίας ή Συνολικών Κεφαλαίων των Μελών του Υποψηφίου (X,Y,Z κλπ.) βάσει των ποσοστών συμμετοχής στην Ένωση Προσώπων
...	[αναγράφεται η επωνυμία του Μέλους του Υποψήφιου]	[ποσοστό συμμετοχής στον Υποψήφιο]	Σταθμισμένος Μέσος Όρος Ιδίων Κεφαλαίων ή Καθαρής Προσωπικής Περιουσίας ή Συνολικών Κεφαλαίων των Μελών του Υποψηφίου (X,Y,Z κλπ.) βάσει των ποσοστών συμμετοχής στην Ένωση Προσώπων
ΑΘΡΟΙΣΜΑ :			

* όπου ν η πλέον πρόσφατη οικονομική χρήση (πρβλ. άρθρο 2.1.27, «Οικονομικές Καταστάσεις των Τριών Τελευταίων Χρήσεων»)

** όταν πρόκειται για ένωση διαφορετικών οντοτήτων συμπληρώνεται αντίστοιχα ο πίνακας. Σε περίπτωση που οι διαφορετικές οντότητες συνίστανται από ενώσεις προσώπων συμπληρώνεται κατ' αρχήν ο πίνακας για αυτές και με τα προκύπτοντα στοιχεία ο πίνακας για τον Υποψήφιο

Με ατομική μου ευθύνη και γνωρίζοντας τις κυρώσεις που προ βλέπονται από τις διατάξεις της παρ. 6 του άρθρο 22 του Ν. 1599/1986, δηλώνω υπεύθυνα ότι τα αναφερόμενα στοιχεία στον παραπάνω πίνακα είναι ακριβή και αληθή. Το παρόν Παράρτημα αποτελεί υπεύθυνη δήλωση, με τις συνέπειες του Ν. 1599/1986, προς απόδειξη των αναφερομένων σε αυτό.

[τόπος, ημερομηνία - υπογραφή]

ΠΑΡΑΡΤΗΜΑ 6 - ΔΗΛΩΣΗ ΠΕΡΙ ΑΔΥΝΑΜΙΑΣ ΕΚΔΟΣΗΣ ΔΙΚΑΙΟΛΟΓΗΤΙΚΩΝ

(σύμφωνα με την παρ. 9.1.2 περ. (δ) της Πρόσκλησης)

ΥΠΕΥΘΥΝΗ ΔΗΛΩΣΗ Ν. 1599/1986

(Υπογράφεται σε τυποποιημένο έντυπο Υπεύθυνης Δήλωσης του Ν. 1599/1986)

Προς

ΥΠΟΥΡΓΕΙΟ ΥΠΟΔΟΜΩΝ ΚΑΙ ΜΕΤΑΦΟΡΩΝ

ΓΕΝΙΚΗ ΓΡΑΜΜΑΤΕΙΑ ΥΠΟΔΟΜΩΝ

ΓΕΝΙΚΗ ΔΙΕΥΘΥΝΣΗ ΥΔΡΑΥΛΙΚΩΝ ΛΙΜΕΝΙΚΩΝ & ΚΤΗΡΙΑΚΩΝ ΥΠΟΔΟΜΩΝ

ΔΙΕΥΘΥΝΣΗ ΚΤΗΡΙΑΚΩΝ ΥΠΟΔΟΜΩΝ (Δ21)

Βατάτζη 37, ΤΚ: 11472 Αθήνα,

Ο/η υπογράφων/-ουσα[•] του [•] (όνομα και επώνυμο πατρός) και της [•] (όνομα και επώνυμο μητρός), κάτοχος του [Διαβατηρίου/Δελτίου Ταυτότητας] υπ' αριθμόν [•] που εκδόθηκε από [•] (η εκδούσα αρχή), την [•] (ημερομηνία έκδοσης), [•] υπήκοος, γεννηθείς/-είσαστ[•] (Τόπος γέννησης- Χώρα και Πόλη), την [•] (Ημερομηνία γέννησης), κάτοικος [•] (Χώρα-Πόλη-Οδός-Ταχυδρομικός Κώδικας), {και στην περίπτωση που το υπογράφων πρόσωπο είναι νόμιμος εκπρόσωπος εταιρείας}, ενεργώντας ως νόμιμος εκπρόσωπος της εταιρείας [•] [στην περίπτωση που οι νόμιμοί εκπρόσωποι της εταιρείας είναι περισσότεροι του ενός, θα πρέπει να συμπληρωθούν τα στοιχεία όλων των εκπροσώπων που θα υπογράψουν], γνωρίζοντας τις κυρώσεις, που προβλέπονται από τις διατάξεις της παρ. 6 του άρθρου 22 του Ν. 1599/1986, με την παρούσα δηλώνω/-ουμε σε σχέση με την υποβολή εκ μέρους του [•] (επωνυμία Ενδιαφερομένου) Φακέλου Εκδήλωσης Ενδιαφέροντος στο Διαγωνισμό για την ανάθεση Σύμβασης Σύμπραξης για το έργο «ΑΝΕΓΕΡΣΗ ΚΤΗΡΙΑΚΩΝ ΕΓΚΑΤΑΣΤΑΣΕΩΝ ΓΙΑ ΤΗ ΣΤΕΓΑΣΗ ΤΩΝ ΥΠΗΡΕΣΙΩΝ ΤΗΣ ΓΕΝΙΚΗΣ ΓΡΑΜΜΑΤΕΙΑΣ ΥΠΟΔΟΜΩΝ ΤΟΥ ΥΠΟΥΡΓΕΙΟΥ ΥΠΟΔΟΜΩΝ ΚΑΙ ΜΕΤΑΦΟΡΩΝ ΚΑΙ ΔΙΑΜΟΡΦΩΣΗ ΠΕΡΙΒΑΛΛΟΝΤΟΣ ΧΩΡΟΥ, ΜΕΣΩ Σ.Δ.Ι.Τ.», σύμφωνα με την σχετική Πρόσκληση, ότι:

το [•] (περιγραφή του εγγράφου που απαιτείται βάσει της παραγράφου [•] της Πρόσκλησης) δεν μπορεί να εκδοθεί στην [•] (χώρα της σύστασης), και/ή στη [•] (χώρα τρέχουσας εγκατάστασης της εταιρείας) μας, για τους ακόλουθους λόγους: [•] (αναφορά των λόγων που δεν είναι δυνατή η έκδοση).

Κατόπιν αυτού, βεβαιώνουμε και δηλώνουμε υπεύθυνα τα ακόλουθα: [•] (Η εταιρία θα πρέπει να επιβεβαιώσει στην παρούσα Δήλωση τα γεγονότα που θα είχαν πιστοποιηθεί αν το πιστοποιητικό υπήρχε, όπως απαιτείται από την Πρόσκληση).

Τόπος, Ημερομηνία

ΥΠΟΓΡΑΦΗ/ΕΣ

**ΠΑΡΑΡΤΗΜΑ 7 - ΠΙΝΑΚΑΣ ΑΠΟΔΕΙΞΗΣ ΕΜΠΕΙΡΙΑΣ ΤΟΥ ΔΙΑΧΕΙΡΙΣΤΗ ΣΤΗ
ΛΕΙΤΟΥΡΓΙΑ/Η/ΚΑΙ ΣΥΝΤΗΡΗΣΗ ΚΤΗΡΙΑΚΩΝ ΥΠΟΔΟΜΩΝ**

(σύμφωνα με τα ειδικότερα οριζόμενα στην 9.6.4 της Πρόσκλησης Εκδήλωσης
Ενδιαφέροντος)

[Αναγράφεται η επωνυμία του οικονομικού φορέα]	
Ποσοστό συμμετοχής στον Διαχειριστή	
Ονομασία επικαλούμενου έργου	
Τοποθεσία του επικαλούμενου έργου	
Επωνυμία οικονομικού φορέα που είχε αναλάβει τη λειτουργία και συντήρηση	
Ποσοστό συμμετοχής του δηλούμενου οικονομικού φορέα που θα συμμετάσχει στον Διαχειριστή	
Συνοπτική περιγραφή και αξία του έργου	
Χρονική περίοδος συμμετοχής	
Φύση των εργασιών που είχαν αναληφθεί	
Βεβαιώσεις από τις οποίες προκύπτει η επικαλούμενη ικανότητα	

Με ατομική μου ευθύνη και γνωρίζοντας τις κυρώσεις που προ βλέπονται από τις διατάξεις της παρ. 6 του άρθρου 22 του Ν. 1599/1986, δηλώνω υπεύθυνα ότι τα αναφερόμενα στοιχεία στον παραπάνω πίνακα είναι ακριβή και αληθή. Το παρόν Παράρτημα αποτελεί υπεύθυνη δήλωση, με τις συνέπειες του Ν. 1599/1986, προς απόδειξη των αναφερομένων σε αυτό.

[τόπος, ημερομηνία - υπογραφή]

ΠΑΡΑΡΤΗΜΑ 8 - ΣΤΟΙΧΕΙΑ ΚΑΤΑΣΚΕΥΑΣΤΙΚΗΣ ΕΜΠΕΙΡΙΑΣ ΚΑΙ ΙΚΑΝΟΤΗΤΑΣ ΓΙΑ ΤΙΣ ΤΡΕΙΣ ΤΕΛΕΥΤΑΙΕΣ ΧΡΗΣΕΙΣ

(σύμφωνα με τα ειδικότερα οριζόμενα στην παράγραφο 9.6.2 περ. (γ) της Πρόσκλησης Εκδήλωσης Ενδιαφέροντος)

I. Σε περίπτωση που ο Κατασκευαστής αποτελείται από ένα πρόσωπο συμπληρώνεται ο κατωτέρω πίνακας:

A/A	ΕΠΩΝΥΜΙΑ	ΕΤΟΣ	ΚΥΚΛΟΣ ΕΡΓΑΣΙΩΝ ΣΤΟΝ ΤΟΜΕΑ ΤΩΝ ΟΙΚΟΔΟΜΙΚΩΝ ΕΡΓΑΣΙΩΝ	ΚΥΚΛΟΣ ΕΡΓΑΣΙΩΝ ΑΠΟ ΤΗΝ ΚΑΤΑΣΚΕΥΗ ΔΗΜΟΣΙΩΝ ΚΑΙ ΙΔΙΩΤΙΚΩΝ ΕΡΓΩΝ
1	[αναγράφεται η Επωνυμία του Κατασκευαστή (ήτοι του ίδιου του Υποψηφίου ή, σε περίπτωση Υποψήφιας Ένωσης, του μέλους αυτής ή συνεργαζόμενου που δηλώνεται ότι θα συμμετάσχει στον Κατασκευαστή)]	v*		
		v* -1		
		v* - 2		
			ΜΕΣΟΣ ΟΡΟΣ ΚΥΚΛΟΥ ΕΡΓΑΣΙΩΝ ΣΤΟΝ ΤΟΜΕΑ ΤΩΝ ΟΙΚΟΔΟΜΙΚΩΝ ΕΡΓΑΣΙΩΝ	ΜΕΣΟΣ ΟΡΟΣ ΚΥΚΛΟΥ ΕΡΓΑΣΙΩΝ ΑΠΟ ΤΗΝ ΚΑΤΑΣΚΕΥΗ ΔΗΜΟΣΙΩΝ ΚΑΙ ΙΔΙΩΤΙΚΩΝ ΕΡΓΩΝ

II. Σε περίπτωση που ο Κατασκευαστής αποτελείται από περισσότερα του ενός πρόσωπα συμπληρώνονται οι κατωτέρω πίνακες:

A/A	ΕΠΩΝΥΜΙΑ	ΠΟΣΟΣΤΟ ΣΥΜΜΕΤΟΧΗΣ ΣΤΟΝ ΚΑΤΑΣΚΕΥΑΣΤΗ	ΕΤΟΣ	ΚΥΚΛΟΣ ΕΡΓΑΣΙΩΝ ΣΤΟΝ ΤΟΜΕΑ ΤΩΝ ΟΙΚΟΔΟΜΙΚΩΝ ΕΡΓΑΣΙΩΝ	ΚΥΚΛΟΣ ΕΡΓΑΣΙΩΝ ΑΠΟ ΤΗΝ ΚΑΤΑΣΚΕΥΗ ΔΗΜΟΣΙΩΝ ΚΑΙ ΙΔΙΩΤΙΚΩΝ ΕΡΓΩΝ
1	[αναγράφεται η επωνυμία του μέλους του Κατασκευαστή σε περίπτωση που είναι Ένωση Προσώπων (ή συνεργαζόμενοι που δηλώνονται ότι θα συμμετάσχουν στον Κατασκευαστή)]	[αναγράφεται το ποσοστό συμμετοχής στον Κατασκευαστή]	v*		
			v* -1		
			v* - 2		
				ΜΕΣΟΣ ΟΡΟΣ ΚΥΚΛΟΥ ΕΡΓΑΣΙΩΝ ΣΤΟΝ ΤΟΜΕΑ ΤΩΝ ΟΙΚΟΔΟΜΙΚΩΝ ΕΡΓΑΣΙΩΝ	ΜΕΣΟΣ ΟΡΟΣ ΚΥΚΛΟΥ ΕΡΓΑΣΙΩΝ ΑΠΟ ΤΗΝ ΚΑΤΑΣΚΕΥΗ ΔΗΜΟΣΙΩΝ ΚΑΙ ΙΔΙΩΤΙΚΩΝ ΕΡΓΩΝ

2	[αναγράφεται η επωνυμία του μέλους του Κατασκευαστή σε περίπτωση που είναι Ένωση Προσώπων (ή συνεργαζόμενοι που δηλώνονται ότι θα συμμετάσχουν στον Κατασκευαστή)]	[αναγράφεται το ποσοστό συμμετοχής στον Κατασκευαστή]	v*		
			v* -1		
			v* - 2		
				ΜΕΣΟΣ ΟΡΟΣ ΚΥΚΛΟΥ ΕΡΓΑΣΙΩΝ ΣΤΟΝ ΤΟΜΕΑ ΤΩΝ ΟΙΚΟΔΟΜΙΚΩΝ ΕΡΓΑΣΙΩΝ	ΜΕΣΟΣ ΟΡΟΣ ΚΥΚΛΟΥ ΕΡΓΑΣΙΩΝ ΑΠΟ ΤΗΝ ΚΑΤΑΣΚΕΥΗ ΔΗΜΟΣΙΩΝ ΚΑΙ ΙΔΙΩΤΙΚΩΝ ΕΡΓΩΝ
....	[αναγράφεται η επωνυμία του μέλους του Κατασκευαστή σε περίπτωση που είναι Ένωση Προσώπων (ή συνεργαζόμενοι που δηλώνονται ότι θα συμμετάσχουν στον Κατασκευαστή)]	[αναγράφεται το ποσοστό συμμετοχής στον Κατασκευαστή]	v*		
			v* -1		
			v* - 2		
				ΜΕΣΟΣ ΟΡΟΣ ΚΥΚΛΟΥ ΕΡΓΑΣΙΩΝ ΣΤΟΝ ΤΟΜΕΑ ΤΩΝ ΟΙΚΟΔΟΜΙΚΩΝ ΕΡΓΑΣΙΩΝ	ΜΕΣΟΣ ΟΡΟΣ ΚΥΚΛΟΥ ΕΡΓΑΣΙΩΝ ΑΠΟ ΤΗΝ ΚΑΤΑΣΚΕΥΗ ΔΗΜΟΣΙΩΝ ΚΑΙ ΙΔΙΩΤΙΚΩΝ ΕΡΓΩΝ

ΣΤΑΘΜΙΣΜΕΝΑ ΟΙΚΟΝΟΜΙΚΑ ΣΤΟΙΧΕΙΑ ΚΑΤΑΣΚΕΥΑΣΤΙΚΗΣ ΕΜΠΕΙΡΙΑΣ ΚΑΙ ΙΚΑΝΟΤΗΤΑΣ ΚΑΤΑΣΚΕΥΑΣΤΗ				
	ΕΠΩΝΥΜΙΑ	ΠΟΣΟΣΤΟ ΣΥΜΜΕΤΟΧΗΣ	ΚΥΚΛΟΣ ΕΡΓΑΣΙΩΝ ΣΤΟΝ ΤΟΜΕΑ ΤΩΝ ΟΙΚΟΔΟΜΙΚΩΝ ΕΡΓΑΣΙΩΝ	ΚΥΚΛΟΣ ΕΡΓΑΣΙΩΝ ΑΠΟ ΤΗΝ ΚΑΤΑΣΚΕΥΗ ΔΗΜΟΣΙΩΝ ΚΑΙ ΙΔΙΩΤΙΚΩΝ ΕΡΓΩΝ
	[αναγράφεται η επωνυμία του Κατασκευαστή]			
1	[αναγράφεται η επωνυμία του Μέλους του Κατασκευαστή]	[ποσοστό συμμετοχής στον Κατασκευαστή]	[Σταθμισμένος Μέσος Όρος Κύκλου Εργασιών στον τομέα των οικοδομικών εργασιών των Μελών του Κατασκευαστή βάσει των ποσοστών συμμετοχής στην Ένωση Προσώπων]	[Σταθμισμένος Μέσος Όρος Κύκλου Εργασιών στον τομέα των κατασκευών των Μελών του Κατασκευαστή βάσει των ποσοστών συμμετοχής στην Ένωση Προσώπων]
2	[αναγράφεται η επωνυμία του Μέλους του Κατασκευαστή]	[ποσοστό συμμετοχής στον Κατασκευαστή]	[Σταθμισμένος Μέσος Όρος Κύκλου Εργασιών στον τομέα των οικοδομικών εργασιών των Μελών του	[Σταθμισμένος Μέσος Όρος Κύκλου Εργασιών στον τομέα των κατασκευών των Μελών του

			Κατασκευαστή βάσει των ποσοστών συμμετοχής στην Ένωση Προσώπων]	Κατασκευαστή βάσει των ποσοστών συμμετοχής στην Ένωση Προσώπων]
...	[αναγράφεται η επωνυμία του Μέλους του Κατασκευαστή]	[ποσοστό συμμετοχής στον Κατασκευαστή]	[Σταθμισμένος Μέσος Όρος Κύκλου Εργασιών στον τομέα των οικοδομικών εργασιών των Μελών του Κατασκευαστή βάσει των ποσοστών συμμετοχής στην Ένωση Προσώπων]	[Σταθμισμένος Μέσος Όρος Κύκλου Εργασιών στον τομέα των κατασκευών των Μελών του Κατασκευαστή βάσει των ποσοστών συμμετοχής στην Ένωση Προσώπων]
	ΑΘΡΟΙΣΜΑ :			

* όπου ν η πλέον πρόσφατη οικονομική χρήση (πρβλ. παράγραφο 2.1.27, «Οικονομικές Καταστάσεις των Τριών Τελευταίων Χρήσεων»)

Σημειώσεις:

Τα ποσά παρουσιάζονται σε Ευρώ. Σε περίπτωση που ο Υποψήφιος τηρεί Οικονομικές Καταστάσεις σε νόμισμα διαφορετικό του Ευρώ, ο Υποψήφιος θα πρέπει να μετατρέψει τα απαιτούμενα ποσά σε Ευρώ και να παραθέσει τη συναλλαγματική ισοτιμία που χρησιμοποίησε για τη μετατροπή, η οποία θα πρέπει να είναι η συναλλαγματική ισοτιμία την τελευταία ημέρα κάθε έτους χρήσης. Οι Οικονομικές Καταστάσεις θα υπερισχύουν του ανωτέρω πίνακα.

Με ατομική μου ευθύνη και γνωρίζοντας τις κυρώσεις που προβλέπονται από τις διατάξεις της παρ. 6 του άρθρου 22 του Ν. 1599/1986, δηλώνω υπεύθυνα ότι τα αναφερόμενα στοιχεία στον παραπάνω πίνακα είναι ακριβή και αληθή. Το παρόν Παράρτημα αποτελεί υπεύθυνη δήλωση, με τις συνέπειες του Ν. 1599/1986, προς απόδειξη των αναφερομένων σε αυτό.

[τόπος, ημερομηνία - υπογραφή]

ΠΑΡΑΡΤΗΜΑ 9- ΠΙΝΑΚΑΣ ΑΠΟΔΕΚΤΩΝ ΕΡΓΩΝ ΚΤΗΡΙΑΚΩΝ ΥΠΟΔΟΜΩΝ

(σύμφωνα με τα οριζόμενα στην παράγραφο 9.6.2 περ. (δ) της Πρόσκλησης Εκδήλωσης Ενδιαφέροντος)

Επωνυμία οικονομικού φορέα που δηλώνεται ως Κατασκευαστής ή Μέλος αυτού:[•]**Ποσοστό συμμετοχής Μέλους στον Κατασκευαστή:[•]**

Τίτλος έργου	Είδος του έργου	Συμβατική αξία έργου (€)	Ποσοστό συμμετοχής του Κατασκευαστή στο δηλούμενο έργο	Σταθμισμένη συμβατική αξία έργου κατά το ποσοστό συμμετοχής του Κατασκευαστή στο δηλούμενο έργο (€)	Εργοδότης και στοιχεία επικοινωνίας του	Ημερομηνία και τεκμηρίωση* οριστικής παραλαβής του έργου
(1)	(2)	(3)	(4)	(5)	(6)	(7)
			Άθροισμα			

*Δύναται να γίνει παραπομπή σε κάθε πρόσφορο αποδεικτικό μέσο (όπως πιστοποιητικό, βεβαίωση κλπ.).

Με ατομική μου ευθύνη και γνωρίζοντας τις κυρώσεις που προβλέπονται από τις διατάξεις της παρ. 6 του άρθρου 22 του Ν. 1599/1986, δηλώνω υπεύθυνα ότι τα αναφερόμενα στοιχεία στον παραπάνω πίνακα είναι ακριβή και αληθή. Το παρόν Παράρτημα αποτελεί υπεύθυνη δήλωση, με τις συνέπειες του Ν. 1599/1986, προς απόδειξη των αναφερομένων σε αυτό.

[τόπος, ημερομηνία - υπογραφή]

ΠΑΡΑΡΤΗΜΑ 10 - ΠΙΝΑΚΑΣ ΜΕΛΕΤΩΝ

(σύμφωνα με τα οριζόμενα στην παράγραφο 9.6.3 περ. (α) της Πρόσκλησης Εκδήλωσης Ενδιαφέροντος)

Επωνυμία οικονομικού φορέα που δηλώνεται ως Μελετητής ή Μέλος αυτού:[●]**Κατηγορία Μελέτης: [●]**

Τίτλος μελέτης	Κατηγορία και στάδιο Μελέτης	Χρόνος Εκπόνησης Από - Έως	Ποσοστό συμμετοχής του Μελετητή στη Δηλούμενη Μελέτη	Εργοδότης	Στοιχεία επικοινωνίας του	Ημερομηνία και τεκμηρίωση* έγκρισης της μελέτης
(1)	(2)	(3)	(4)	(5)	(6)	(7)

*Δύναται να γίνει παραπομπή σε κάθε πρόσφορο αποδεικτικό μέσο (όπως πιστοποιητικό, βεβαίωση κλπ.).

Με ατομική μου ευθύνη και γνωρίζοντας τις κυρώσεις που προβλέπονται από τις διατάξεις της παρ. 6 του άρθρου 22 του Ν. 1599/1986, δηλώνω υπεύθυνα ότι τα αναφερόμενα στοιχεία στον παραπάνω πίνακα είναι ακριβή και αληθή. Το παρόν Παράρτημα αποτελεί υπεύθυνη δήλωση, με τις συνέπειες του Ν. 1599/1986, προς απόδειξη των αναφερομένων σε αυτό.

[τόπος, ημερομηνία - υπογραφή]

ΠΑΡΑΡΤΗΜΑ 11 - ΕΠΕΞΕΡΓΑΣΙΑ ΔΕΔΟΜΕΝΩΝ ΠΡΟΣΩΠΙΚΟΥ ΧΑΡΑΚΤΗΡΑ

Το Υπουργείο Υποδομών και Μεταφορών («η Αναθέτουσα Αρχή»), ενημερώνει υπό την ιδιότητά του ως υπευθύνου επεξεργασίας το φυσικό πρόσωπο που υπογράφει την Εκδήλωση Ενδιαφέροντος ως Υποψήφιος ή ως Νόμιμος Εκπρόσωπος Υποψηφίου, ότι το ίδιο ή και τρίτοι, κατ' εντολή και για λογαριασμό του, θα επεξεργάζονται τα ακόλουθα δεδομένα ως εξής:

I. Αντικείμενο επεξεργασίας είναι τα δεδομένα προσωπικού χαρακτήρα που περιέχονται στον Φάκελο Εκδήλωσης Ενδιαφέροντος, ο οποίος υποβάλλεται στην Αναθέτουσα Αρχή, στο πλαίσιο του παρόντος Διαγωνισμού, από το φυσικό πρόσωπο το οποίο είναι το ίδιο Υποψήφιος ή Νόμιμος Εκπρόσωπος Υποψηφίου.

II. Σκοπός της επεξεργασίας είναι η αξιολόγηση του Φακέλου Εκδήλωσης Ενδιαφέροντος, η ανάθεση της Σύμβασης Σύμπραξης, η προάσπιση των δικαιωμάτων της Αναθέτουσας Αρχής, η εκπλήρωση των εκ του νόμου υποχρεώσεων της Αναθέτουσας Αρχής και η εν γένει ασφάλεια και προστασία των συναλλαγών. Τα δεδομένα ταυτοπροσωπίας και επικοινωνίας θα χρησιμοποιηθούν από την Αναθέτουσα Αρχή και για την ενημέρωση του Υποψηφίου σχετικά με την αξιολόγηση του υποβληθέντος Φακέλου Εκδήλωσης Ενδιαφέροντος.

III. Αποδέκτες των ανωτέρω (υπό I) δεδομένων στους οποίους κοινοποιούνται είναι:

- (α) Φορείς στους οποίους η Αναθέτουσα Αρχή αναθέτει την εκτέλεση συγκεκριμένων ενεργειών για λογαριασμό της, δηλαδή οι Σύμβουλοι, τα υπηρεσιακά στελέχη και λοιποί εν γένει προστηθέντες της, υπό τον όρο της τήρησης σε κάθε περίπτωση του απορρήτου.
- (β) Το Δημόσιο, άλλοι δημόσιοι φορείς ή δικαστικές αρχές ή άλλες αρχές ή δικαιοδοτικά όργανα, στο πλαίσιο των αρμοδιοτήτων τους.
- (γ) Έτεροι συμμετέχοντες στο Διαγωνισμό, στο πλαίσιο της αρχής της διαφάνειας και του δικαιώματος δικαστικής προστασίας των συμμετεχόντων στο Διαγωνισμό, σύμφωνα με το νόμο.

IV. Τα δεδομένα της ανωτέρω υπό I παραγράφου θα τηρούνται για χρονικό διάστημα είκοσι (20) ετών από την λήξη της προθεσμίας υποβολής του Φακέλου Εκδήλωσης Ενδιαφέροντος ή, αναφορικά με τον Προσωρινό Ανάδοχο και τον ΙΦΣ, για χρονικό διάστημα είκοσι (20) ετών από την λήξη ή λύση της Σύμβασης Σύμπραξης. Μετά τη λήξη των ανωτέρω περιόδων, τα προσωπικά δεδομένα θα καταστρέφονται.

V. Το φυσικό πρόσωπο που είναι είτε Υποψήφιος είτε Νόμιμος Εκπρόσωπος του Υποψηφίου, μπορεί να ασκεί κάθε νόμιμο δικαίωμά του σχετικά με τα δεδομένα προσωπικού χαρακτήρα που το αφορούν, απευθυνόμενο στην Αναθέτουσα Αρχή στα στοιχεία επικοινωνίας που αναφέρονται στην Πρόσκληση.

VI. Η Αναθέτουσα Αρχή έχει υποχρέωση να λαμβάνει κάθε εύλογο μέτρο για τη διασφάλιση του απόρρητου και της ασφάλειας της επεξεργασίας των δεδομένων και της προστασίας τους από τυχαία ή αθέμιτη καταστροφή, τυχαία απώλεια, αλλοίωση, απαγορευμένη διάδοση ή πρόσβαση από οποιονδήποτε και κάθε άλλης μορφής αθέμιτη επεξεργασία.

VII. Αφού ενημερώθηκα για τα ανωτέρω, παρέχω την ανεπιφύλακτη συγκατάθεσή μου για την επεξεργασία των ανωτέρω δεδομένων μου προσωπικού χαρακτήρα για όλους τους σκοπούς που αναφέρονται στην υπό II παράγραφο του παρόντος.

Η ανωτέρω συγκατάθεσή μου ισχύει για κάθε εφεξής σχέση μου με την Αναθέτουσα Αρχή.

(Τόπος) (Ημερομηνία)

(Υπογραφή-ές)

ΠΑΡΑΡΤΗΜΑ 12 - Οδηγίες για το ΕΕΕΣ

Οι Υποψήφιοι συμπληρώνουν το σχετικό πρότυπο ΕΕΕΣ το οποίο έχει αναρτηθεί, σε μορφή αρχείων τύπου XML και PDF, στη διαδικτυακή πύλη www.promitheus.gov.gr του ΕΣΗΔΗΣ-ΔΗΜΟΣΙΑ ΕΡΓΑ και αποτελεί αναπόσπαστο τμήμα της Πρόσκλησης.

Το εν λόγω πρότυπο υποβάλλεται από τους οικονομικούς φορείς με τον Φάκελο Εκδήλωσης Ενδιαφέροντος τους συμπληρωμένο, όπως αυτό έχει οριστεί από την Αναθέτουσα Αρχή στην παρούσα Πρόσκληση, σε μορφή pdf (Αποφ. Π1/2390/13) ψηφιακά υπογεγραμμένο κατά τα οριζόμενα στα άρθρα 79 και 79Α του Ν.4412/16 και την Πρόσκληση. Ο Κατασκευαστής, ο Μελετητής και ο Διαχειριστής, σε περίπτωση που είναι πρόσωπα διαφορετικά από τον Υποψήφιο, δηλώνονται στο ΕΕΕΣ του Υποψηφίου ως υπεργολάβοι.

Για την σύνταξη ή/και συμπλήρωση του απαιτούμενου ΕΕΕΣ, οι οικονομικοί φορείς θα χρησιμοποιήσουν το αναρτημένο από την αναθέτουσα αρχή, επικουρικό αρχείο XML, προκειμένου να εκμεταλλευτούν την υπηρεσία eΕΕΕΣ της ΕΕ και να παραγάγουν την απάντηση τους σε μορφή αρχείου PDF, το οποίο και αποθηκεύουν, αρχικά, τοπικά στον ηλεκτρονικό υπολογιστή τους. Σημειώνεται το εξής:

Το αρχείο PDF παράγεται έμμεσα από την υπηρεσία eΕΕΕΣ επιλέγοντας το κουμπί «Εκτύπωση». Η εκτύπωση θα πρέπει να ανακατευθυνθεί σε εικονικό εκτυπωτή PDF (virtual PDF printer), ήτοι λογισμικό, εγκατεστημένο στον ηλεκτρονικό υπολογιστή του χρήστη, το οποίο αποθηκεύει το περιεχόμενο της εκτύπωσης σε ηλεκτρονικό αρχείο PDF αντί να το δρομολογεί σε φυσικό εκτυπωτή. Ενδεικτικά η λειτουργία αυτή μπορεί να πραγματοποιηθεί εγγενώς από φυλλομετρητή διαδικτύου, όπως π.χ. GoogleChrome, ή από εξειδικευμένο λογισμικό, όπως π.χ. PDF Creator, Cute PDF κ.ά.