



ΕΛΛΗΝΙΚΗ ΔΗΜΟΚΡΑΤΙΑ
ΥΠΟΥΡΓΕΙΟ ΥΠΟΔΟΜΩΝ & ΜΕΤΑΦΟΡΩΝ
ΓΕΝΙΚΗ ΓΡΑΜΜΑΤΕΙΑ ΥΠΟΔΟΜΩΝ
ΓΕΝΙΚΗ ΔΙΕΥΘΥΝΣΗ Υ.ΛΙ.Κ.Υ.
(Γ. Δ. ΥΔΡΑΥΛΙΚΩΝ ΛΙΜΕΝΙΚΩΝ & ΚΤΗΡΙΑΚΩΝ ΥΠΟΔΟΜΩΝ)
ΔΙΕΥΘΥΝΣΗ ΚΤΗΡΙΑΚΩΝ ΥΠΟΔΟΜΩΝ (Δ21)

ΔΗΜΟΣΙΟΣ ΔΙΕΘΝΗΣ ΔΙΑΓΩΝΙΣΜΟΣ
ΜΕ ΤΗ ΔΙΑΔΙΚΑΣΙΑ ΤΟΥ ΑΝΤΑΓΩΝΙΣΤΙΚΟΥ ΔΙΑΛΟΓΟΥ
ΓΙΑ ΤΗΝ ΑΝΑΘΕΣΗ ΣΥΜΒΑΣΗΣ ΣΥΜΠΡΑΞΗΣ ΔΗΜΟΣΙΟΥ ΚΑΙ ΙΔΙΩΤΙΚΟΥ ΤΟΜΕΑ
ΜΕΣΩ ΤΟΥ ΕΘΝΙΚΟΥ ΣΥΣΤΗΜΑΤΟΣ ΗΛΕΚΤΡΟΝΙΚΩΝ ΔΗΜΟΣΙΩΝ ΣΥΜΒΑΣΕΩΝ (ΕΣΗΔΗΣ)

ΕΡΓΟ:

**«ΑΝΕΓΕΡΣΗ ΔΙΚΑΣΤΙΚΩΝ ΜΕΓΑΡΩΝ ΛΑΜΙΑΣ, ΒΟΛΟΥ ΚΑΙ ΝΕΑΣ ΠΤΕΡΥΓΑΣ
ΔΙΚΑΣΤΙΚΟΥ ΜΕΓΑΡΟΥ ΚΑΡΔΙΤΣΑΣ ΚΑΙ ΑΝΑΚΑΤΑΣΚΕΥΗ ΥΦΙΣΤΑΜΕΝΟΥ
ΔΙΚΑΣΤΙΚΟΥ ΜΕΓΑΡΟΥ ΤΡΙΚΑΛΩΝ ΚΑΙ ΣΥΝΤΗΡΗΣΗ ΚΑΙ ΔΙΑΧΕΙΡΙΣΗ ΑΥΤΩΝ ΜΕΣΩ
ΣΔΙΤ»**

Α' ΦΑΣΗ ΔΙΑΓΩΝΙΣΜΟΥ
ΠΡΟΣΚΛΗΣΗ ΥΠΟΒΟΛΗΣ ΕΚΔΗΛΩΣΗΣ ΕΝΔΙΑΦΕΡΟΝΤΟΣ

Ημερομηνία αποστολής σχετικής Προκήρυξης σύμβασης
στην Υπηρεσία Εκδόσεων της Ευρωπαϊκής Ένωσης: 15.11.2022
Αρ. Προκήρυξης: [2022/S 223-643149]

Καταχωρήθηκε στο Κεντρικό Ηλεκτρονικό Μητρώο Δημοσίων Συμβάσεων (ΚΗΜΔΗΣ)

Αθήνα, Νοέμβριος 2022

**«ΑΝΕΓΕΡΣΗ ΔΙΚΑΣΤΙΚΩΝ ΜΕΓΑΡΩΝ ΛΑΜΙΑΣ, ΒΟΛΟΥ ΚΑΙ ΝΕΑΣ ΠΤΕΡΥΓΑΣ
ΔΙΚΑΣΤΙΚΟΥ ΜΕΓΑΡΟΥ ΚΑΡΔΙΤΣΑΣ ΚΑΙ ΑΝΑΚΑΤΑΣΚΕΥΗ ΥΦΙΣΤΑΜΕΝΟΥ
ΔΙΚΑΣΤΙΚΟΥ ΜΕΓΑΡΟΥ ΤΡΙΚΑΛΩΝ ΚΑΙ ΣΥΝΤΗΡΗΣΗ ΚΑΙ ΔΙΑΧΕΙΡΙΣΗ ΑΥΤΩΝ ΜΕΣΩ
ΣΔΙΤ»**

Α΄ ΦΑΣΗ ΔΙΑΓΩΝΙΣΜΟΥ

ΠΡΟΣΚΛΗΣΗ ΥΠΟΒΟΛΗΣ ΕΚΔΗΛΩΣΗΣ ΕΝΔΙΑΦΕΡΟΝΤΟΣ

Πίνακας Περιεχομένων

ΑΡΘΡΟ 1. ΓΕΝΙΚΕΣ ΠΛΗΡΟΦΟΡΙΕΣ	7
1.1. ΠΡΟΚΗΡΥΞΗ ΣΥΜΒΑΣΗΣ ΣΥΜΠΡΑΞΗΣ ΔΗΜΟΣΙΟΥ ΚΑΙ ΙΔΙΩΤΙΚΟΥ ΤΟΜΕΑ (Σ.Δ.Ι.Τ.)	7
1.2. ΑΝΑΘΕΤΟΥΣΑ ΑΡΧΗ	8
1.3. ΤΟ ΥΠΟΥΡΓΕΙΟ ΥΠΟΔΟΜΩΝ ΚΑΙ ΜΕΤΑΦΟΡΩΝ	8
1.3.1. <i>Οργανόγραμμα και δομή</i>	8
1.3.2. <i>Αναθέτουσα Αρχή του Έργου ΣΔΙΤ - Κύριος του Έργου</i>	9
1.4. ΜΕΤΑΒΟΛΕΣ ΑΝΑΘΕΤΟΥΣΑΣ ΑΡΧΗΣ.....	10
1.5. ΤΟ ΑΝΤΙΚΕΙΜΕΝΟ ΤΗΣ ΣΥΜΒΑΣΗΣ ΣΥΜΠΡΑΞΗΣ	10
1.6. ΚΩΔΙΚΟΙ CPV	14
1.7. ΣΥΜΒΟΥΛΟΙ.....	14
1.8. ΠΡΟΣΩΠΙΚΑ ΔΕΔΟΜΕΝΑ.....	15
ΑΡΘΡΟ 2. ΟΡΙΣΜΟΙ	15
ΑΡΘΡΟ 3. ΠΕΡΙΓΡΑΦΗ ΤΗΣ ΣΥΜΠΡΑΞΗΣ	21
3.1. ΣΚΟΠΟΣ ΚΑΙ ΑΝΤΙΚΕΙΜΕΝΟ ΤΗΣ ΣΥΜΠΡΑΞΗΣ	21
3.2. ΚΑΤΑΣΚΕΥΑΣΤΗΣ	22
3.3. ΜΕΛΕΤΗΤΗΣ	23
3.4. ΔΙΑΧΕΙΡΙΣΤΗΣ	23
3.5. ΥΠΟΧΡΕΩΣΕΙΣ ΤΟΥ ΙΔΙΩΤΙΚΟΥ ΦΟΡΕΑ ΣΥΜΠΡΑΞΗΣ	23
3.6. ΔΙΑΡΚΕΙΑ ΤΗΣ ΣΥΜΒΑΣΗΣ ΣΥΜΠΡΑΞΗΣ.....	23
3.7. ΕΚΤΙΜΩΜΕΝΗ ΑΞΙΑ ΤΗΣ ΣΥΜΒΑΣΗΣ ΣΥΜΠΡΑΞΗΣ	24
ΑΡΘΡΟ 4. ΕΠΙΣΚΟΠΗΣΗ ΤΗΣ ΔΙΑΔΙΚΑΣΙΑΣ ΑΝΑΘΕΣΗΣ	24
4.1. ΓΕΝΙΚΑ.....	24
4.2. Α΄ ΦΑΣΗ (ΠΡΟΕΠΙΛΟΓΗ)	25
4.3. Β΄ ΦΑΣΗ (ΔΙΑΛΟΓΟΣ ΚΑΙ ΠΡΟΣΚΛΗΣΗ ΥΠΟΒΟΛΗΣ ΠΡΟΣΦΟΡΩΝ).....	25
4.4. ΣΤΑΔΙΟ Β.Ι ΤΗΣ Β΄ ΦΑΣΗΣ ΤΟΥ ΔΙΑΓΩΝΙΣΜΟΥ (ΔΙΑΛΟΓΟΣ)	25
4.5. ΣΤΑΔΙΟ Β.ΙΙ ΤΗΣ Β΄ ΦΑΣΗΣ ΤΟΥ ΔΙΑΓΩΝΙΣΜΟΥ (ΔΕΞΜΕΥΤΙΚΕΣ ΠΡΟΣΦΟΡΕΣ).....	26
ΑΡΘΡΟ 5. ΚΡΙΤΗΡΙΑ ΑΝΑΘΕΣΗΣ.....	27
ΑΡΘΡΟ 6. ΔΙΚΑΙΩΜΑ ΣΥΜΜΕΤΟΧΗΣ.....	27
6.1. ΌΡΟΙ ΚΑΙ ΠΡΟΫΠΟΘΕΣΕΙΣ ΣΥΜΜΕΤΟΧΗΣ	27

6.2.	ΣΥΝΔΕΔΕΜΕΝΗ ΕΠΙΧΕΙΡΗΣΗ	29
6.3.	ΜΕΤΑΒΟΛΕΣ ΣΤΗ ΣΥΝΘΕΣΗ ΤΟΥ ΠΡΟΕΠΙΛΕΓΕΝΤΟΣ.....	30
6.4.	ΕΞΩΧΩΡΙΕΣ (OFFSHORE) ΕΤΑΙΡΙΕΣ	31
6.5.	ΑΠΑΛΛΑΓΗ ΑΠΟ ΕΥΘΥΝΗ.....	31
ΑΡΘΡΟ 7. ΚΡΙΤΗΡΙΑ ΠΟΙΟΤΙΚΗΣ ΕΠΙΛΟΓΗΣ		32
7.1.	ΕΙΣΑΓΩΓΗ.....	32
7.2.	ΚΡΙΤΗΡΙΑ ΠΡΟΣΩΠΙΚΗΣ ΚΑΤΑΣΤΑΣΗΣ.....	32
7.3.	ΚΡΙΤΗΡΙΑ ΧΡΗΜΑΤΟΟΙΚΟΝΟΜΙΚΗΣ ΚΑΙ ΟΙΚΟΝΟΜΙΚΗΣ ΕΠΑΡΚΕΙΑΣ.....	37
7.4.	ΚΡΙΤΗΡΙΑ ΤΕΧΝΙΚΗΣ ΚΑΙ ΕΠΑΓΓΕΛΜΑΤΙΚΗΣ ΙΚΑΝΟΤΗΤΑΣ.....	39
7.4.1.	<i>Εισαγωγή.....</i>	<i>39</i>
7.4.2.	<i>Τεχνική και Επαγγελματική Ικανότητα του Κατασκευαστή</i>	<i>39</i>
7.4.3.	<i>Ειδική εμπειρία του Μελετητή</i>	<i>41</i>
7.4.4.	<i>Ειδική εμπειρία του Διαχειριστή στη λειτουργία και συντήρηση κτηριακών υποδομών</i> <i>41</i>	
7.4.5.	<i>Επαγγελματική Ικανότητα</i>	<i>43</i>
7.5.	ΚΑΤΑΛΛΗΛΟΤΗΤΑ ΓΙΑ ΤΗΝ ΆΣΚΗΣΗ ΤΗΣ ΕΠΑΓΓΕΛΜΑΤΙΚΗΣ ΔΡΑΣΤΗΡΙΟΤΗΤΑΣ.....	43
7.5.1.	<i>Καταλληλότητα του Υποψηφίου για την Άσκηση της Επαγγελματικής Δραστηριότητας</i> <i>43</i>	
7.5.2.	<i>Καταλληλότητα του Κατασκευαστή για την Άσκηση της Επαγγελματικής</i> <i>Δραστηριότητας</i>	<i>43</i>
7.5.3.	<i>Καταλληλότητα του Μελετητή για την Άσκηση της Επαγγελματικής Δραστηριότητας</i> <i>45</i>	
7.5.4.	<i>Καταλληλότητα του Διαχειριστή για την Άσκηση της Επαγγελματικής Δραστηριότητας</i> <i>47</i>	
ΑΡΘΡΟ 8. ΕΠΙΚΛΗΣΗ ΠΟΡΩΝ ΤΡΙΤΩΝ ΟΙΚΟΝΟΜΙΚΩΝ ΦΟΡΕΩΝ.....		48
ΑΡΘΡΟ 9. ΠΕΡΙΕΧΟΜΕΝΟ ΤΟΥ ΦΑΚΕΛΟΥ ΕΚΔΗΛΩΣΗΣ ΕΝΔΙΑΦΕΡΟΝΤΟΣ		49
9.1.	ΓΕΝΙΚΑ.....	49
9.2.	ΥΠΟΦΑΚΕΛΟΣ Α΄ (ΤΜΗΜΑ Ι) - ΕΠΙΣΤΟΛΗ ΕΚΔΗΛΩΣΗΣ ΕΝΔΙΑΦΕΡΟΝΤΟΣ	53
9.3.	ΥΠΟΦΑΚΕΛΟΣ Α΄ (ΤΜΗΜΑ ΙΙ) - ΝΟΜΙΜΟΠΟΙΗΤΙΚΑ ΕΓΓΡΑΦΑ.....	53
9.4.	ΥΠΟΦΑΚΕΛΟΣ Β΄ - ΤΕΚΜΗΡΙΩΣΗ ΠΡΟΣΩΠΙΚΗΣ ΚΑΤΑΣΤΑΣΗΣ.....	56
9.5.	ΥΠΟΦΑΚΕΛΟΣ Γ΄ - ΤΕΚΜΗΡΙΩΣΗ ΧΡΗΜΑΤΟΟΙΚΟΝΟΜΙΚΗΣ ΚΑΙ ΟΙΚΟΝΟΜΙΚΗΣ ΕΠΑΡΚΕΙΑΣ.....	57
9.6.	ΥΠΟΦΑΚΕΛΟΣ Δ΄ - ΤΕΚΜΗΡΙΩΣΗ ΤΕΧΝΙΚΗΣ ΙΚΑΝΟΤΗΤΑΣ.....	58
9.7.	ΥΠΟΦΑΚΕΛΟΣ Ε΄ - ΤΕΚΜΗΡΙΩΣΗ ΤΗΣ ΕΠΑΓΓΕΛΜΑΤΙΚΗΣ ΙΚΑΝΟΤΗΤΑΣ ΚΑΙ ΤΗΣ ΚΑΤΑΛΛΗΛΟΤΗΤΑΣ ΓΙΑ ΤΗΝ ΆΣΚΗΣΗ ΕΠΑΓΓΕΛΜΑΤΙΚΗΣ ΔΡΑΣΤΗΡΙΟΤΗΤΑΣ.....	60
ΑΡΘΡΟ 10. ΑΠΟΔΕΙΚΤΙΚΑ ΜΕΣΑ		63
ΑΡΘΡΟ 11. ΕΠΙΤΡΟΠΗ ΔΙΕΝΕΡΓΕΙΑΣ ΔΙΑΓΩΝΙΣΜΟΥ		63
ΑΡΘΡΟ 12. ΠΑΡΟΧΗ ΠΛΗΡΟΦΟΡΙΩΝ ΚΑΙ ΔΙΕΥΚΡΙΝΙΣΕΩΝ		64
ΑΡΘΡΟ 13. ΥΠΟΒΟΛΗ ΤΟΥ ΦΑΚΕΛΟΥ ΕΚΔΗΛΩΣΗΣ ΕΝΔΙΑΦΕΡΟΝΤΟΣ		64
13.1.	ΗΜΕΡΟΜΗΝΙΑ ΥΠΟΒΟΛΗΣ	64
13.2.	ΥΠΟΒΟΛΗ ΜΕΣΩ ΕΣΗΔΗΣ	65
13.3.	ΈΓΧΑΡΤΗ ΥΠΟΒΟΛΗ	67
ΑΡΘΡΟ 14. ΔΙΑΔΙΚΑΣΙΑ ΑΞΙΟΛΟΓΗΣΗΣ		68
14.1.	ΗΛΕΚΤΡΟΝΙΚΗ ΑΠΟΣΦΡΑΓΙΣΗ ΤΩΝ ΦΑΚΕΛΩΝ ΕΚΔΗΛΩΣΗΣ ΕΝΔΙΑΦΕΡΟΝΤΟΣ	68
14.2.	ΔΙΕΥΚΡΙΝΙΣΕΙΣ.....	68

14.3.	ΈΛΕΓΧΟΣ ΚΑΙ ΑΞΙΟΛΟΓΗΣΗ	69
ΆΡΘΡΟ 15.ΜΑΤΑΙΩΣΗ ΤΟΥ ΔΙΑΓΩΝΙΣΜΟΥ.....		69
ΆΡΘΡΟ 16.ΔΗΜΟΣΙΟΤΗΤΑ		70
ΆΡΘΡΟ 17.ΓΛΩΣΣΑ ΤΟΥ ΔΙΑΓΩΝΙΣΜΟΥ.....		71
ΆΡΘΡΟ 18.ΠΡΟΔΙΚΑΣΤΙΚΗ ΠΡΟΣΦΥΓΗ - ΔΙΚΑΣΤΙΚΗ ΠΡΟΣΤΑΣΙΑ.....		71
ΆΡΘΡΟ 19.ΙΣΧΥΟΥΣΑ ΝΟΜΟΘΕΣΙΑ.....		73
ΆΡΘΡΟ 20.ΓΕΝΙΚΕΣ ΔΙΑΤΑΞΕΙΣ		77
ΠΑΡΑΡΤΗΜΑ 1 - ΤΕΧΝΙΚΑ ΚΑΙ ΛΕΙΤΟΥΡΓΙΚΑ ΧΑΡΑΚΤΗΡΙΣΤΙΚΑ ΤΟΥ ΕΡΓΟΥ		80
1	ΑΡΧΙΤΕΚΤΟΝΙΚΗ ΠΡΟΣΕΓΓΙΣΗ ΣΧΕΔΙΑΣΜΟΥ ΝΕΩΝ ΔΙΚΑΣΤΙΚΩΝ ΜΕΓΑΡΩΝ ΚΑΙ ΑΝΑΚΑΤΑΣΚΕΥΗ ΥΦΙΣΤΑΜΕΝΟΥ ΜΕΓΑΡΟΥ.....	80
1.1	ΕΙΣΑΓΩΓΗ.....	80
1.2	ΓΕΝΙΚΕΣ ΑΡΧΕΣ ΣΧΕΔΙΑΣΜΟΥ – ΒΑΣΙΚΕΣ ΚΑΤΕΥΘΥΝΣΕΙΣ	80
1.2.1	<i>Το ΔΙΚΑΣΤΙΚΟ ΜΕΓΑΡΟ ΩΣ ΔΗΜΟΣΙΟ ΚΤΙΡΙΟ ΣΤΟ ΣΥΓΧΡΟΝΟ "ΑΣΤΙΚΟ ΤΟΠΙΟ"</i>	80
1.2.2	<i>ΒΑΣΙΚΕΣ ΘΕΩΡΗΣΕΙΣ ΣΧΕΔΙΑΣΜΟΥ-ΣΥΓΧΡΟΝΕΣ ΑΡΧΙΤΕΚΤΟΝΙΚΕΣ ΙΔΕΟΛΟΓΙΚΕΣ ΠΡΑΚΤΙΚΕΣ</i>	82
1.2.3	<i>ΓΕΝΙΚΕΣ ΑΡΧΕΣ ΣΧΕΔΙΑΣΜΟΥ ΔΙΚΑΣΤΙΚΩΝ ΜΕΓΑΡΩΝ</i>	83
1.2.4	<i>ΥΛΟΠΟΙΗΜΕΝΑ ΠΑΡΑΔΕΙΓΜΑΤΑ</i>	90
1.3	ΤΕΧΝΙΚΑ ΚΑΙ ΛΕΙΤΟΥΡΓΙΚΑ ΣΤΟΙΧΕΙΑ ΝΕΩΝ ΚΑΙ ΥΦΙΣΤΑΜΕΝΩΝ ΔΙΚΑΣΤΙΚΩΝ ΜΕΓΑΡΩΝ	92
1.3.1	<i>ΠΡΟΔΙΑΓΡΑΦΕΣ ΚΑΙ ΘΕΣΜΙΚΟ ΠΛΑΙΣΙΟ ΕΚΠΟΝΗΣΗΣ ΜΕΛΕΤΩΝ</i>	92
1.3.2	<i>ΣΗΜΕΡΙΝΗ ΚΑΤΑΣΤΑΣΗ ΥΦΙΣΤΑΜΕΝΩΝ ΔΙΚΑΣΤΙΚΩΝ ΜΕΓΑΡΩΝ</i>	93
1.3.3	<i>ΧΩΡΟΘΕΤΗΣΗ ΤΩΝ ΚΤΙΡΙΩΝ</i>	95
1.3.4	<i>ΑΡΧΕΣ ΣΧΕΔΙΑΣΜΟΥ: ΑΝΟΙΧΤΟ ΣΥΣΤΗΜΑ- ΝΕΑ ΔΙΚΑΣΤΙΚΑ ΜΕΓΑΡΑ</i>	95
1.3.5	<i>ΔΙΑΜΟΡΦΩΣΗ ΚΤΙΡΙΟΛΟΓΙΚΟΥ ΠΡΟΓΡΑΜΜΑΤΟΣ</i>	97
1.3.6	<i>ΔΙΕΡΕΥΝΗΣΗ ΕΣΩΤΕΡΙΚΗΣ ΛΕΙΤΟΥΡΓΙΚΗΣ ΔΙΑΤΑΞΗΣ ΚΤΙΡΙΩΝ</i>	97
1.3.7	<i>ΚΤΙΡΙΑΚΟ ΚΕΛΥΦΟΣ ΩΣ ΦΟΡΕΑΣ ΝΟΗΜΑΤΟΣ: ΣΥΓΧΡΟΝΗ ΜΟΡΦΟΛΟΓΙΚΗ ΚΑΙ ΑΙΣΘΗΤΙΚΗ ΑΝΤΙΜΕΤΩΠΙΣΗ - ΝΕΑ ΔΙΚΑΣΤΙΚΑ ΜΕΓΑΡΑ</i>	99
1.3.8	<i>ΚΤΙΡΙΑΚΟ ΚΕΛΥΦΟΣ: ΑΠΟΚΑΤΑΣΤΑΣΗ, ΕΚΣΥΓΧΡΟΝΙΣΜΟΣ, ΜΟΡΦΟΛΟΓΙΚΗ ΚΑΙ ΑΙΣΘΗΤΙΚΗ ΑΝΑΒΑΘΜΙΣΗ- ΥΦΙΣΤΑΜΕΝΟ ΔΙΚΑΣΤΙΚΟ ΜΕΓΑΡΟ</i>	99
1.3.9	<i>ΠΕΡΙΒΑΛΛΟΝΤΑΣ ΧΩΡΟΣ: ΔΙΕΡΕΥΝΗΣΗ ΚΑΙ ΔΙΑΜΟΡΦΩΣΗ ΕΙΣΟΔΩΝ ΚΑΙ ΑΚΑΛΥΠΤΟΥ ΧΩΡΟΥ- ΝΕΑ ΔΙΚΑΣΤΙΚΑ ΜΕΓΑΡΑ</i>	100
1.3.10	<i>ΠΕΡΙΒΑΛΛΟΝΤΑΣ ΧΩΡΟΣ: ΔΙΕΡΕΥΝΗΣΗ ΚΑΙ ΔΙΑΜΟΡΦΩΣΗ ΕΙΣΟΔΩΝ ΚΑΙ ΑΚΑΛΥΠΤΟΥ ΧΩΡΟΥ – ΥΦΙΣΤΑΜΕΝΟ ΔΙΚΑΣΤΙΚΟ ΜΕΓΑΡΟ</i>	101
1.3.11	<i>ΜΕΛΕΤΗ ΣΗΜΑΝΣΗΣ-ΨΗΦΙΑΚΗ ΣΗΜΑΝΣΗ-ΣΗΜΑΝΣΗ ΑΜΕΑ</i>	102
1.3.12	<i>ΜΕΛΕΤΗ ΠΛΗΡΟΥΣ ΕΝΕΡΓΕΙΑΚΗΣ ΚΑΙ ΒΙΟΚΛΙΜΑΤΙΚΗΣ ΣΥΜΠΕΡΙΦΟΡΑΣ ΤΩΝ ΚΤΙΡΙΩΝ- ΝΕΑ ΔΙΚΑΣΤΙΚΑ ΜΕΓΑΡΑ</i>	103
1.3.13	<i>ΜΕΛΕΤΗ ΠΛΗΡΟΥΣ ΕΝΕΡΓΕΙΑΚΗΣ ΚΑΙ ΒΙΟΚΛΙΜΑΤΙΚΗΣ ΣΥΜΠΕΡΙΦΟΡΑΣ ΤΟΥ ΚΤΙΡΙΟΥ-ΥΦΙΣΤΑΜΕΝΟ ΔΙΚΑΣΤΙΚΟ ΜΕΓΑΡΟ</i>	105
1.3.14	<i>ΈΜΦΑΣΗ ΣΤΗΝ ΕΞΑΣΦΑΛΙΣΗ ΙΔΑΝΙΚΩΝ ΣΥΝΘΗΚΩΝ ΛΕΙΤΟΥΡΓΙΑΣ</i>	106
1.3.15	<i>ΕΞΑΣΦΑΛΙΣΗ ΑΝΕΤΗΣ ΠΡΟΣΒΑΣΗΣ ΣΤΑ ΑΤΟΜΑ ΜΕ ΑΝΑΠΗΡΙΕΣ ΣΕ ΟΛΟΥΣ ΤΟΥΣ ΧΩΡΟΥΣ ΤΩΝ ΚΤΙΡΙΩΝ ΚΑΙ ΤΟΥ ΠΕΡΙΒΑΛΛΟΝΤΑ ΧΩΡΟΥ</i>	107
1.3.16	<i>ΈΜΦΑΣΗ ΣΤΗΝ ΠΟΙΟΤΗΤΑ ΚΑΤΑΣΚΕΥΗΣ ΚΑΙ ΣΤΑ ΥΛΙΚΑ</i>	107

1.4	ΠΕΡΙΓΡΑΦΗ ΝΕΩΝ ΚΑΙ ΥΦΙΣΤΑΜΕΝΟΥ ΔΙΚΑΣΤΙΚΟΥ ΜΕΓΑΡΟΥ	108
1.4.1	<i>ΔΙΚΑΣΤΙΚΟ ΜΕΓΑΡΟ ΒΟΛΟΥ - ΑΝΑΛΥΣΗ ΑΡΧΙΤΕΚΤΟΝΙΚΗΣ ΠΡΟΤΑΣΗΣ</i>	108
1.4.1.1	<i>Θέση – Περιγραφή οικοπέδου – Ιδιοκτησιακό καθεστώς.....</i>	108
1.4.1.2	<i>Υφιστάμενη κατάσταση Δικαστικού Μεγάρου Βόλου</i>	109
1.4.1.3	<i>Νέο Δικαστικό Μέγαρο Βόλου</i>	110
1.4.1.4	<i>Ισχύουσες διατάξεις-Κανονισμοί-Προδιαγραφές-Όροι Δόμησης.....</i>	112
1.4.1.5	<i>Διαμόρφωση Κτιριολογικού Προγράμματος</i>	113
1.4.1.6	<i>Κτιριολογικό πρόγραμμα.....</i>	113
1.4.2	<i>ΔΙΚΑΣΤΙΚΟ ΜΕΓΑΡΟ ΛΑΜΙΑΣ - ΑΝΑΛΥΣΗ ΑΡΧΙΤΕΚΤΟΝΙΚΗΣ ΠΡΟΤΑΣΗΣ.....</i>	123
1.4.2.1	<i>Θέση – Περιγραφή οικοπέδου – Ιδιοκτησιακό καθεστώς.....</i>	123
1.4.2.2	<i>Υφιστάμενη κατάσταση Δικαστικού Μεγάρου Λαμίας.....</i>	125
1.4.2.3	<i>Νέο Δικαστικό Μέγαρο Λαμίας.....</i>	127
1.4.2.4	<i>Ισχύουσες διατάξεις-Κανονισμοί-Προδιαγραφές-Όροι Δόμησης.....</i>	129
1.4.2.5	<i>Διαμόρφωση Κτιριολογικού Προγράμματος</i>	130
1.4.2.6	<i>Κτιριολογικό πρόγραμμα.....</i>	130
1.4.3	<i>ΝΕΑ ΠΤΕΡΥΓΑ ΔΙΚΑΣΤΙΚΟΥ ΜΕΓΑΡΟΥ ΚΑΡΔΙΤΣΑΣ - ΑΝΑΛΥΣΗ ΑΡΧΙΤΕΚΤΟΝΙΚΗΣ ΠΡΟΤΑΣΗΣ</i>	145
1.4.3.1	<i>Θέση – Περιγραφή οικοπέδου – Ιδιοκτησιακό καθεστώς.....</i>	145
1.4.3.2	<i>Υφιστάμενη κατάσταση Δικαστικού Μεγάρου Καρδίτσας</i>	146
1.4.3.3	<i>Νέα Πτέρυγα Δικαστικού Μεγάρου Καρδίτσας.....</i>	147
1.4.3.4	<i>Ισχύουσες διατάξεις-Κανονισμοί-Προδιαγραφές-Όροι Δόμησης.....</i>	147
1.4.3.5	<i>Διαμόρφωση Κτιριολογικού Προγράμματος</i>	147
1.4.3.6	<i>Κτιριολογικό πρόγραμμα.....</i>	148
1.4.4	<i>ΑΝΑΚΑΤΑΣΚΕΥΗ ΔΙΚΑΣΤΙΚΟΥ ΜΕΓΑΡΟΥ ΤΡΙΚΑΛΩΝ - ΑΝΑΛΥΣΗ ΑΡΧΙΤΕΚΤΟΝΙΚΗΣ ΠΡΟΤΑΣΗΣ.....</i>	148
1.4.4.1	<i>Θέση – Περιγραφή οικοπέδου – Ιδιοκτησιακό καθεστώς.....</i>	148
1.4.4.2	<i>Υφιστάμενη κατάσταση Δικαστικού Μεγάρου Τρικάλων.....</i>	149
1.4.4.3	<i>Ανακατασκευή Δικαστικού Μεγάρου Τρικάλων</i>	150
1.4.4.4	<i>Προτεινόμενες επιφάνειες ανακατασκευής.....</i>	152
2	ΣΤΑΤΙΚΗ ΠΡΟΣΕΓΓΙΣΗ ΣΧΕΔΙΑΣΜΟΥ ΝΕΩΝ ΔΙΚΑΣΤΙΚΩΝ ΜΕΓΑΡΩΝ ΚΑΙ	
	ΥΦΙΣΤΑΜΕΝΟΥ ΜΕΓΑΡΟΥ	152
2.1	<i>ΠΡΟΔΙΑΓΡΑΦΕΣ ΣΤΑΤΙΚΗΣ ΜΕΛΕΤΗΣ / ΑΡΧΕΣ ΣΧΕΔΙΑΣΜΟΥ ΦΕΡΟΝΤΟΣ ΟΡΓΑΝΙΣΜΟΥ</i>	
	152	
2.2	<i>ΣΧΕΔΙΑΣΜΟΣ ΝΕΩΝ ΚΤΙΡΙΩΝ ΔΙΚΑΣΤΙΚΩΝ ΜΕΓΑΡΩΝ ΛΑΜΙΑΣ, ΒΟΛΟΥ ΚΑΙ ΝΕΑΣ</i>	
	<i>ΠΤΕΡΥΓΑΣ ΔΙΚΑΣΤΙΚΟΥ ΜΕΓΑΡΟΥ ΚΑΡΔΙΤΣΑΣ.....</i>	153
2.2.1	<i>Γενικά.....</i>	153
2.2.2	<i>Απαιτήσεις επιτελεστικότητας.....</i>	153
2.2.3	<i>Σπουδαιότητα κτιρίων.....</i>	154
2.2.4	<i>Μορφολογικά χαρακτηριστικά.....</i>	154
2.2.5	<i>Συντελεστής συμπεριφοράς</i>	154
2.2.6	<i>Θεμελίωση.....</i>	155
2.3	<i>ΒΑΣΙΚΕΣ ΑΡΧΕΣ ΕΠΙΣΚΕΥΗΣ ΚΑΙ ΣΥΝΤΗΡΗΣΗΣ ΦΕΡΟΝΤΟΣ ΟΡΓΑΝΙΣΜΟΥ ΔΙΚΑΣΤΙΚΟΥ</i>	
	<i>ΜΕΓΑΡΟΥ ΤΡΙΚΑΛΩΝ</i>	155
2.3.1	<i>Βασικές αρχές επισκευής και συντήρησης του φέροντος οργανισμού</i>	155
2.4	<i>ΥΛΙΚΑ ΚΑΤΑΣΚΕΥΗΣ</i>	156
3	Η/Μ ΠΡΟΣΕΓΓΙΣΗ ΣΧΕΔΙΑΣΜΟΥ ΔΙΚΑΣΤΙΚΩΝ ΜΕΓΑΡΩΝ	157
3.1	<i>ΓΕΝΙΚΑ.....</i>	157

3.2	ΚΑΝΟΝΙΣΜΟΙ ΣΥΝΤΑΞΗΣ ΜΕΛΕΤΩΝ Η/Μ ΕΓΚΑΤΑΣΤΑΣΕΩΝ.....	161
3.2.1	ΥΔΡΑΥΛΙΚΑ - ΑΠΟΧΕΤΕΥΣΕΙΣ	162
3.2.2	ΚΛΙΜΑΤΙΣΜΟΣ (ΨΥΞΗ- ΘΕΡΜΑΝΣΗ - ΑΕΡΙΣΜΟΣ).....	162
3.2.3	ΗΛΕΚΤΡΙΚΑ – ΙΣΧΥΡΑ ΡΕΥΜΑΤΑ.....	163
3.2.4	ΠΥΡΑΣΦΑΛΕΙΑ.....	164
3.2.5	ΑΣΘΕΝΗ ΡΕΥΜΑΤΑ.....	165
3.2.6	ΑΝΤΙΚΕΡΑΥΝΙΚΗ ΠΡΟΣΤΑΣΙΑ	165
3.2.7	ΕΓΚΑΤΑΣΤΑΣΗ ΑΝΕΛΚΥΣΤΗΡΩΝ	166
3.2.8	ΚΑΥΣΙΜΟ ΑΕΡΙΟ.....	166
3.2.9	ΕΝΕΡΓΕΙΑΚΟΣ ΣΧΕΔΙΑΣΜΟΣ	166
3.2.10	ΕΓΚΑΤΑΣΤΑΣΗ ΦΩΤΟΒΟΛΤΑΪΚΟΥ ΣΥΣΤΗΜΑΤΟΣ	166
3.3	ΠΕΡΙΓΡΑΦΗ ΕΓΚΑΤΑΣΤΑΣΕΩΝ.....	167
3.3.1	ΥΔΡΕΥΣΗ.....	167
3.3.2	ΕΝΕΡΓΗΤΙΚΗ ΠΥΡΟΠΡΟΣΤΑΣΙΑ.....	168
3.3.3	ΚΛΙΜΑΤΙΣΜΟΣ – ΑΕΡΙΣΜΟΣ.....	168
3.3.4	ΙΣΧΥΡΑ ΡΕΥΜΑΤΑ	169
3.3.5	ΑΣΘΕΝΗ ΡΕΥΜΑΤΑ	170
3.3.6	ΑΝΕΛΚΥΣΤΗΡΕΣ.....	171
3.3.7	ΑΛΕΞΙΚΕΡΑΥΝΟ - ΓΕΙΩΣΕΙΣ.....	171
3.3.8	ΣΥΣΤΗΜΑ ΔΙΑΧΕΙΡΙΣΗΣ ΚΤΙΡΙΟΥ (BEMS).....	172
	ΠΑΡΑΡΤΗΜΑ 2 - ΥΠΟΔΕΙΓΜΑ ΕΠΙΣΤΟΛΗΣ ΕΚΔΗΛΩΣΗΣ ΕΝΔΙΑΦΕΡΟΝΤΟΣ.....	173
	ΠΑΡΑΡΤΗΜΑ 3 - ΕΠΙΚΛΗΣΗ ΠΟΡΩΝ ΤΡΙΤΩΝ ΦΟΡΕΩΝ.....	177
	ΠΑΡΑΡΤΗΜΑ 4 -ΜΗ ΔΗΜΟΣΙΕΥΣΗ ΟΙΚΟΝΟΜΙΚΩΝ ΚΑΤΑΣΤΑΣΕΩΝ.....	181
	ΠΑΡΑΡΤΗΜΑ 5 - ΟΙΚΟΝΟΜΙΚΑ ΣΤΟΙΧΕΙΑ ΥΠΟΨΗΦΙΟΥ.....	182
	ΠΑΡΑΡΤΗΜΑ 6 - ΔΗΛΩΣΗ ΠΕΡΙ ΑΔΥΝΑΜΙΑΣ ΕΚΔΟΣΗΣ ΔΙΚΑΙΟΛΟΓΗΤΙΚΩΝ(ΣΥΜΦΩΝΑ ΜΕ ΤΗΝ ΠΑΡ. 9.1.2 ΠΕΡ. (Γ) ΤΗΣ ΠΡΟΣΚΛΗΣΗΣ).....	186
	ΠΑΡΑΡΤΗΜΑ 7 - ΠΙΝΑΚΑΣ ΑΠΟΔΕΙΞΗΣ ΕΜΠΕΙΡΙΑΣ ΤΟΥ ΔΙΑΧΕΙΡΙΣΤΗ ΣΤΗ ΛΕΙΤΟΥΡΓΙΑ Ή/ΚΑΙ ΣΥΝΤΗΡΗΣΗ ΚΤΗΡΙΑΚΩΝ ΥΠΟΔΟΜΩΝ	187
	ΠΑΡΑΡΤΗΜΑ 8 - ΣΤΟΙΧΕΙΑ ΚΑΤΑΣΚΕΥΑΣΤΙΚΗΣ ΕΜΠΕΙΡΙΑΣ ΚΑΙ ΙΚΑΝΟΤΗΤΑΣ ΓΙΑ ΤΙΣ ΧΡΗΣΕΙΣ [·]	
	188	
	ΠΑΡΑΡΤΗΜΑ 9 - ΠΙΝΑΚΑΣ ΑΠΟΔΕΚΤΩΝ ΕΡΓΩΝ ΚΤΗΡΙΑΚΩΝ ΥΠΟΔΟΜΩΝ	192
	ΠΑΡΑΡΤΗΜΑ 10 - ΠΙΝΑΚΑΣ ΜΕΛΕΤΩΝ.....	193
	ΠΑΡΑΡΤΗΜΑ 11 - ΕΠΕΞΕΡΓΑΣΙΑ ΔΕΔΟΜΕΝΩΝ ΠΡΟΣΩΠΙΚΟΥ ΧΑΡΑΚΤΗΡΑ	194
	ΠΑΡΑΡΤΗΜΑ 12 ΟΔΗΓΙΕΣ ΓΙΑ ΤΟ ΕΕΕΣ.....	196

ΕΡΓΟ:

**«ΑΝΕΓΕΡΣΗ ΔΙΚΑΣΤΙΚΩΝ ΜΕΓΑΡΩΝ ΛΑΜΙΑΣ, ΒΟΛΟΥ ΚΑΙ ΝΕΑΣ ΠΤΕΡΥΓΑΣ
ΔΙΚΑΣΤΙΚΟΥ ΜΕΓΑΡΟΥ ΚΑΡΔΙΤΣΑΣ ΚΑΙ ΑΝΑΚΑΤΑΣΚΕΥΗ ΥΦΙΣΤΑΜΕΝΟΥ
ΔΙΚΑΣΤΙΚΟΥ ΜΕΓΑΡΟΥ ΤΡΙΚΑΛΩΝ ΚΑΙ ΣΥΝΤΗΡΗΣΗ ΚΑΙ ΔΙΑΧΕΙΡΙΣΗ ΑΥΤΩΝ ΜΕΣΩ
ΣΔΙΤ»**

Α΄ ΦΑΣΗ ΔΙΑΓΩΝΙΣΜΟΥ

ΠΡΟΣΚΛΗΣΗ ΥΠΟΒΟΛΗΣ ΕΚΔΗΛΩΣΗΣ ΕΝΔΙΑΦΕΡΟΝΤΟΣ

Άρθρο 1. Γενικές Πληροφορίες**1.1. Προκήρυξη σύμβασης Σύμπραξης Δημόσιου και Ιδιωτικού Τομέα (Σ.Δ.Ι.Τ.)**

Το Υπουργείο Υποδομών και Μεταφορών προκηρύσσει δημόσιο διεθνή ηλεκτρονικό διαγωνισμό, με τη διαδικασία του ανταγωνιστικού διαλόγου, για την επιλογή Ιδιωτικού Φορέα Σύμπραξης για την εκτέλεση του έργου «ΑΝΕΓΕΡΣΗ ΔΙΚΑΣΤΙΚΩΝ ΜΕΓΑΡΩΝ ΛΑΜΙΑΣ, ΒΟΛΟΥ ΚΑΙ ΝΕΑΣ ΠΤΕΡΥΓΑΣ ΔΙΚΑΣΤΙΚΟΥ ΜΕΓΑΡΟΥ ΚΑΡΔΙΤΣΑΣ ΚΑΙ ΑΝΑΚΑΤΑΣΚΕΥΗ ΥΦΙΣΤΑΜΕΝΟΥ ΔΙΚΑΣΤΙΚΟΥ ΜΕΓΑΡΟΥ ΤΡΙΚΑΛΩΝ ΚΑΙ ΣΥΝΤΗΡΗΣΗ ΚΑΙ ΔΙΑΧΕΙΡΙΣΗ ΑΥΤΩΝ ΜΕΣΩ ΣΔΙΤ» και προσκαλεί τους ενδιαφερομένους οικονομικούς φορείς να υποβάλουν Εκδήλωση Ενδιαφέροντος (Α΄ Φάση του Διαγωνισμού) μέσω του Εθνικού Συστήματος Ηλεκτρονικών Δημοσίων Συμβάσεων (στο εξής το «Ε.Σ.Η.ΔΗ.Σ.») και ειδικότερα το Υποσύστημα «Δημόσια Έργα», σύμφωνα με τα οριζόμενα στην παρούσα Πρόσκληση και τα Παραρτήματα που τη συνοδεύουν, προκειμένου, όσοι από αυτούς επιλεγούν στην Α΄ Φάση, να συμμετάσχουν στη συνέχεια της διαδικασίας του Διαγωνισμού. Η υπαγωγή της υπόψη σύμπραξης στις διατάξεις του Ν. 3389/2005, όπως ισχύει, έχει εγκριθεί με την απόφαση της Διυπουργικής Επιτροπής Συμπράξεων Δημόσιου και Ιδιωτικού Τομέα που ενσωματώνεται στα Πρακτικά Συνεδρίασης με αρ. 62/12.03.2021 (ΑΔΑ: ΩΦΘΛ46ΜΤΛΡ-80Η), όπως αυτή τροποποιήθηκε με την απόφαση που ενσωματώνεται στα Πρακτικά Συνεδρίασης με αρ. 72/06.06.2022 (ΑΔΑ: 9Γ5Τ46ΜΤΛΡ-8Χ1), σύμφωνα με τις διατάξεις του άρθρου 3 του Ν. 3389/2005. Με την ίδια απόφαση εγκρίθηκε η ένταξη στο Πρόγραμμα Δημοσίων Επενδύσεων του Υπουργείου Δικαιοσύνης του καταβλητέου στους Ιδιωτικούς Φορείς συμβατικού ανταλλάγματος, κατά τα ειδικότερα εκεί προβλεπόμενα. Με την α.π. 107635/10-11-2022 απόφαση του Υφυπουργού Ανάπτυξης και Επενδύσεων (ΑΔΑ: Ψ0ΓΖ46ΜΤΛΡ-ΘΡΟ) αποφασίστηκε η έγκριση της ένταξης του έργου στο ΠΔΕ 2022 στη ΣΑΝΑ-320 με κωδικό ενάριθμο 2022ΝΑ32000001 (5189521). Με την υπ' αριθ. πρωτ. 38728/7.10.2022 (ΑΔΑ: 9Ι2ΕΩ-ΝΓΛ) (2.11.2022 ΟΡΘΗ ΕΠΑΝΑΛΗΨΗ ΩΣ ΠΡΟΣ ΤΟΝ ΠΡΟΓΡΑΜΜΑΤΙΣΜΟ ΥΛΟΠΟΙΗΣΗΣ ΤΗΣ ΠΡΑΞΗΣ) απόφαση του Υπουργού Δικαιοσύνης αποφασίστηκε η ένταξη της Πράξης «Ανέγερση Δικαστικών Μεγάρων Λαμίας, Βόλου και νέας πτέρυγας Δικαστικού Μεγάρου Καρδίτσας και ανακατασκευή υφιστάμενου Δικαστικού Μεγάρου Τρικάλων και συντήρηση και διαχείριση αυτών μέσω ΣΔΙΤ» με Κωδικό ΟΠΣ 5189521 στο «ΤΠΑ ΥΠΟΥΡΓΕΙΟΥ ΔΙΚΑΙΟΣΥΝΗΣ 2021-2025». Η παρούσα Πρόσκληση

εγκρίθηκε δυνάμει της με αριθμ. πρωτ. 356990/14-11-2022 (ΑΔΑ: ΩΧΝ8465ΧΘΕ-Σ8Ω) σχετικής απόφασης του Υπουργού Υποδομών και Μεταφορών.

1.2. Αναθέτουσα Αρχή

Αναθέτουσα Αρχή:	Ελληνική Δημοκρατία Υπουργείο Υποδομών & Μεταφορών Γενική Γραμματεία Υποδομών Γενική Διεύθυνση Υδραυλικών Λιμενικών & Κτηριακών Υποδομών (Υ.ΛΙ.Κ.Υ.) Διεύθυνση Κτηριακών Υποδομών (Δ21)
Αρμόδια Υπηρεσιακή Μονάδα: Διεύθυνση:	Διεύθυνση Κτηριακών Υποδομών (Δ21) Βατάτζη 37, ΤΚ 11472, Αθήνα NUTS Κωδικός EL[303]
Στοιχεία Επαφής:	Τηλέφωνο: +302106427887 E-mail: dky@ggde.gr Web: www.ggde.gr
Πρόσωπο αρμόδιο για επικοινωνία:	κ. Ευγενία Παπαχρήστου Τηλέφωνο: +302106427887 E-mail: dky@ggde.gr

1.3. Το Υπουργείο Υποδομών και Μεταφορών

Το Υπουργείο Υποδομών και Μεταφορών συστήθηκε με βάση τις διατάξεις του άρθρου 3 του Π.Δ. 70/2015 (ΦΕΚ Α΄ 114) περί ανασύστασης του Υπουργείου Υποδομών, Μεταφορών και Δικτύων σε συνδυασμό με το Π.Δ. 123/2016 (ΦΕΚ Α΄ 208) και ειδικότερα το άρθρο 4 αυτού, με το οποίο μετονομάστηκε στο σημερινό του τίτλο.

1.3.1. Οργανόγραμμα και δομή

Ο οργανισμός και η δομή των υπηρεσιών του Υπουργείου Υποδομών και Μεταφορών προβλέπεται στο Π.Δ. 123/2017 (ΦΕΚ Α΄ 151) «Οργανισμός του Υπουργείου Υποδομών και Μεταφορών» σε συνδυασμό με τις διατάξεις του Π.Δ. 84/2019 (ΦΕΚ Α΄ 123/17.7.2019). Σύμφωνα με το άρθρο 77 του Π.Δ. 123/2017, οι οργανικές θέσεις του Υπουργείου Υποδομών και Μεταφορών ανέρχονται σε χίλιες εννιακόσιες (1.900), μονίμων υπαλλήλων, υπαλλήλων ιδιωτικού δικαίου αορίστου χρόνου και υπαλλήλων ιδιωτικού δικαίου ορισμένου χρόνου.

Στη διάρθρωση του Υπουργείου, μεταξύ άλλων υπηρεσιών, προβλέπονται:

- A. Η Γενική Γραμματεία Υποδομών και
- B. Η Γενική Γραμματεία Μεταφορών

Στην αποστολή του Υπουργείου Υποδομών και Μεταφορών (ΥΠ.Υ.ΜΕ.), περιλαμβάνεται, μεταξύ άλλων, ο στρατηγικός σχεδιασμός και η υλοποίηση των έργων υποδομής της χώρας και η υποβοήθηση των δράσεων της τοπικής αυτοδιοίκησης (Α΄ και Β΄ βαθμού) στην ανάπτυξη των βασικών υποδομών της χώρας.

Στη Γενική Γραμματεία Υποδομών (Γ.Γ.Υ.), που διαρθρώνεται σε πέντε (5) Γενικές Διευθύνσεις και το αυτοτελές Τμήμα Νομικής Υποστήριξης, εντάσσεται και λειτουργεί η Γενική Διεύθυνση Υδραυλικών, Λιμενικών και Κτηριακών Υποδομών (ΓΔ-Υ.ΛΙ.Κ.Υ.), στους στρατηγικούς σκοπούς της οποίας περιλαμβάνεται, μεταξύ άλλων, ο σχεδιασμός και ο ορθολογικός προγραμματισμός των κτηριακών έργων, καθώς και η οικονομική και ποιοτική μελέτη, κατασκευή, συντήρηση και λειτουργία αυτών των έργων. Διαχειρίζεται έργα, μελέτες, τεχνικές υπηρεσίες και έργα Σ.Δ.Ι.Τ. στο πλαίσιο των αρμοδιοτήτων της, συνολικού προϋπολογισμού, ύψους 9,6 δισ. €.

Η ΓΔ-Υ.ΛΙ.Κ.Υ. συγκροτείται από τέσσερις (4) Διευθύνσεις και μία κεντρική Ειδική Υπηρεσία Δημοσίων Έργων (ΕΥΔΕ). Επίσης, για τα έργα αρμοδιότητάς της, υπάγονται στη ΓΔ-Υ.ΛΙ.Κ.Υ. οι τρεις (3) Περιφερειακές ΕΥΔΕ της Γ.Γ.Υ. του ΥΠ.Υ.ΜΕ. (άρθρα 57, 58 και 61 του Π.Δ. 123/2017 [ΦΕΚ Α΄151, «Οργανισμός του Υπουργείου Υποδομών και Μεταφορών»]), όπως έχουν τροποποιηθεί με το άρθρο 381 του Ν. 4700/2020). Η ΓΔ-Υ.ΛΙ.Κ.Υ. στελεχώνεται από εκατόν εξήντα (160) άτομα, κυρίως μηχανικούς όλων των ειδικοτήτων. Στη ΓΔ-Υ.ΛΙ.Κ.Υ. υπάγεται η Διεύθυνση Κτηριακών Υποδομών (Δ.Κ.Υ. – Δ21).

1.3.2. Αναθέτουσα Αρχή του Έργου ΣΔΙΤ – Κύριος του Έργου

Αναθέτουσα Αρχή του έργου (εφεξής το «Έργο») είναι η Διεύθυνση Κτηριακών Υποδομών (Δ21) της Γενικής Διεύθυνσης Υδραυλικών, Λιμενικών και Κτηριακών Υποδομών της Γενικής Γραμματείας Υποδομών του Υπουργείου Υποδομών και Μεταφορών (άρθρο 41 παρ. 1 του Π.Δ. 123/2017 (ΦΕΚ Α΄151/12-10-2017) «Οργανισμός του Υπουργείου Υποδομών και Μεταφορών»), η οποία συγκροτείται από τα εξής τμήματα:

1. Τμήμα Μελετών και Προγραμματισμού.
2. Τμήμα Μελετών Έργων Υποδομών Υγείας, Παιδείας, Δικαιοσύνης και Προστασίας του Πολίτη.
3. Τμήμα Κατασκευών.
4. Τμήμα Κατασκευών Έργων Υποδομών Υγείας, Παιδείας, Δικαιοσύνης και Προστασίας του Πολίτη.
5. Τμήμα Κατασκευής Έργων (ΤΚΕ) Αθήνας (περιοχών Περιφέρειας Αττικής και Περιφερειακής Ενότητας (Π.Ε.) Εύβοιας και Κυκλάδων).

Ειδικότερα, η Δ.Κ.Υ. – Δ21 είναι αρμόδια:

1. Για το σχεδιασμό, προγραμματισμό, ανάθεση και εκτέλεση δημοσίων συμβάσεων έργων, μελετών και παροχής υπηρεσιών, καθώς και έργων με σύμβαση Σ.Δ.Ι.Τ., για τα έργα Κτηριακών Υποδομών αρμοδιότητας της Γ.Γ.Υ., όπως και για τα έργα Κτηριακών Υποδομών πανελλαδικής εμβέλειας, αρμοδιότητας άλλων φορέων και εποπτευόμενων Νομικών Προσώπων, τα οποία της ανατίθενται.
2. Για την παροχή τεχνικής συνδρομής σε οποιαδήποτε φάση εξέλιξης (σχεδιασμός, μελέτη, υλοποίηση) των Κτηριακών Υποδομών και εν γένει Κτηριακών Έργων, που εκτελούνται από άλλους φορείς ή επίπεδα διοίκησης, ύστερα από προγραμματική συμφωνία.
3. Για τη σύνταξη προτάσεων για τη βελτίωση του ισχύοντος θεσμικού πλαισίου των Κτηριακών Έργων.
4. Για την άσκηση τεχνικής εποπτείας σε θέματα κτηριακών υποδομών στα εποπτευόμενα Νομικά Πρόσωπα μέσω των αρμοδίων Τμημάτων της.

Η Δ.Κ.Υ. – Δ21 στελεχώνεται συνολικά από σαράντα (40) υπαλλήλους, στους οποίους περιλαμβάνεται διοικητικό και τεχνικό προσωπικό όλων των ειδικοτήτων.

Για την προώθηση των δράσεων ωρίμανσης του Έργου και την ανάθεση σύμβασης για την υλοποίησή του μέσω Σ.Δ.Ι.Τ., έχουν ολοκληρωθεί οι διαδικασίες πρόσληψης Τεχνικού, Νομικού και Χρηματοοικονομικού Συμβούλου, οι οποίοι θα συνδράμουν σχετικά τη Δ.Κ.Υ. – Δ21 κατά τα ειδικότερα αναφερόμενα στην παράγραφο 1.8. Η Δ.Κ.Υ. – Δ21 έχει οριστεί ως Αναθέτουσα και Προϊσταμένη Αρχή των εν λόγω συμβάσεων παροχής υπηρεσιών για την υλοποίηση του έργου μέσω ΣΔΙΤ.

Ο Κύριος του Έργου είναι το ΥΠΟΥΡΓΕΙΟ ΔΙΚΑΙΟΣΥΝΗΣ.

1.4. Μεταβολές Αναθέτουσας Αρχής

Οποιαδήποτε μεταβολή, μετασχηματισμός, υποκατάσταση ή διαδοχή της Αναθέτουσας Αρχής ή των οργάνων και υπηρεσιών που αναφέρονται στην παρούσα Πρόσκληση δεν επηρεάζει την εξέλιξη της διαδικασίας ανάθεσης. Στην περίπτωση αυτή, η Αναθέτουσα Αρχή θα ενημερώσει σχετικά τους συμμετέχοντες στη διαδικασία ανάθεσης.

1.5. Το αντικείμενο της Σύμβασης Σύμπραξης

Στο πλαίσιο της προτεινόμενης Σύμπραξης Δημοσίου και Ιδιωτικού Τομέα, ο Ιδιωτικός Φορέας Σύμπραξης (ΙΦΣ) θα υλοποιήσει τη μελέτη, χρηματοδότηση, κατασκευή ή ανακατασκευή, ασφάλιση, διαχείριση και συντήρηση για διάστημα τριάντα (30) ετών του έργου: «ΑΝΕΓΕΡΣΗ ΔΙΚΑΣΤΙΚΩΝ ΜΕΓΑΡΩΝ ΛΑΜΙΑΣ, ΒΟΛΟΥ ΚΑΙ ΝΕΑΣ ΠΤΕΡΥΓΑΣ ΔΙΚΑΣΤΙΚΟΥ ΜΕΓΑΡΟΥ ΚΑΡΔΙΤΣΑΣ ΚΑΙ ΑΝΑΚΑΤΑΣΚΕΥΗ ΥΦΙΣΤΑΜΕΝΟΥ ΔΙΚΑΣΤΙΚΟΥ ΜΕΓΑΡΟΥ ΤΡΙΚΑΛΩΝ ΚΑΙ ΣΥΝΤΗΡΗΣΗ ΚΑΙ ΔΙΑΧΕΙΡΙΣΗ ΑΥΤΩΝ ΜΕΣΩ ΣΔΙΤ».

Ειδικότερα, στο αντικείμενο της Σύμβασης Σύμπραξης περιλαμβάνεται η ανέγερση νέων Δικαστικών Μεγάρων Λαμίας και Βόλου, η ανέγερση νέας πτέρυγας Δικαστικού Μεγάρου Καρδίτσας και η ανακατασκευή του υφιστάμενου Δικαστικού Μεγάρου Τρικάλων, που περιλαμβάνει τα νέα κτίρια με τον απαραίτητο εξοπλισμό τους, τη διαμόρφωση του περιβάλλοντα χώρου των κτιριακών εγκαταστάσεων, καθώς και τη συντήρηση και διαχείριση αυτών.

Δικαστικό Μέγαρο Λαμίας(ανέγερση)

Στη Λαμία προβλέπεται η ανέγερση νέου Δικαστικού Μεγάρου σε οικόπεδο που αποτελεί τμήμα εκ του Στρατοπέδου "Τσαλτάκη" συνολικής επιφάνειας 15.000 τ.μ.. Σκοπός της ανέγερσης του νέου κτιρίου αποτελεί η στέγαση του συνόλου των υφιστάμενων δικαστικών λειτουργιών της πόλης. Ως εκ τούτου, ο σχεδιασμός των τεχνικών και λειτουργικών χαρακτηριστικών σε επίπεδο εγκαταστάσεων και υποδομών του νέου κτιρίου γίνεται με γνώμονα τόσο τις υφιστάμενες όσο και τις μελλοντικές ανάγκες για την έκβαση των δικαστικών υποθέσεων δικαιοδοσίας της Λαμίας.

Ο γενικός σχεδιασμός του έργου βασίζεται πρωτίστως στη λειτουργική οργάνωση των υπηρεσιών λαμβάνοντας υπόψη τις παρεχόμενες δικαστικές υπηρεσίες και την επίλυση ουσιαστών ζητημάτων που αντιμετωπίζονται και δυσχεραίνουν το έργο των δικαστικών

λειτουργιών στην πόλη.

Λαμβάνοντας τα ανωτέρω υπόψη, στο νέο κτίριο θα στεγάζονται τα παρακάτω:

- Εφετείο
- Εισαγγελία Εφετών
- Εισαγγελία Πρωτοδικείου
- Γραφείο κοινωνικής Αρωγής
- Διοικητικό Πρωτοδικείο
- Ειρηνοδικείο
- Πρωτοδικείο
- Πταισματοδικείο
- Τμήμα Μεταγωγών
- Δικηγορικός Σύλλογος Λαμίας

Για κάθε μία από τις ανωτέρω υπηρεσίες, ο προβλεπόμενος σχεδιασμός, βάσει του οποίου θα γίνει η ανέγερση των νέων κτιριακών εγκαταστάσεων, περιγράφεται στο Παράρτημα Ι.

Δικαστικό Μέγαρο Βόλου(ανέγερση)

Στο Βόλο προβλέπεται η ανέγερση του νέου Δικαστικού Μεγάρου, όπου σκοπός της ανέγερσης του νέου κτιρίου είναι η κάλυψη των λειτουργικών αναγκών σε επίπεδο εγκαταστάσεων και υποδομών για τις υφιστάμενες και μελλοντικές ανάγκες με στόχο την έκβαση των δικαστικών υποθέσεων της πόλης.

Το νέο Δικαστικό Μέγαρο Βόλου θα ανεγερθεί σε έκταση δημοσίου κτήματος με στοιχείο Α.Β.Κ. 628 στο Ο.Τ. 1274 β και ο χώρος στάθμευσης στο Ο.Τ. 1274 γ, του Δήμου Βόλου. Το Ο.Τ. 1274 βρίσκεται στη συνοικία ΝΕΑΠΟΛΗ και περικλείεται από τις οδούς Ύδρας, Τσαμαδού, Κοδριγκτώνος και Νεαπόλεως.

Το κτιριολογικό πρόγραμμα του προτεινόμενου Δικαστικού Μεγάρου Βόλου χωρίζεται στα εξής επιμέρους μέρη:

- Διοικητικό πρωτοδικείο Βόλου
- Ειρηνοδικείο
- Πταισματοδικείο
- Πρωτοδικείο
- Εισαγγελία Πρωτοδίκων
- Υπηρεσία Επιμελητών ανηλίκων και κοινωνικής αρωγής
- Δικηγορικός Σύλλογος Βόλου

Για κάθε μία από τις ανωτέρω υπηρεσίες, ο προβλεπόμενος σχεδιασμός, βάσει του οποίου θα γίνει η ανέγερση των νέων κτιριακών εγκαταστάσεων, προβλέπεται στο **Παράρτημα Ι**.

Δικαστικό Μέγαρο Καρδίτσας(νέα πτέρυγα)

Το υφιστάμενο Δικαστικό Μέγαρο της Καρδίτσας έχει ανεγερθεί στην Πλατεία Δικαστηρίων της πόλης. Η επιφάνεια του γεωτεμαχίου (οικοπέδου) σύμφωνα με το Κτηματολόγιο είναι 1.576 τ.μ., ενώ σύμφωνα με τους τίτλους κτήσης είναι 1.566 τ.μ.

Σε τμήμα του παραπάνω οικοπέδου, θα ανεγερθεί νέο κτήριο, σε επαφή με το υφιστάμενο, στη θέση του κτηρίου των παλαιών Φυλακών Καρδίτσας, που έχουν ήδη κατεδαφισθεί. Ειδικότερα, στο Δικαστικό Μέγαρο Καρδίτσας, προβλέπεται η ανέγερση νέας πτέρυγας, ώστε να επιλυθεί το ζήτημα του περιορισμένου χώρου και να εξυπηρετηθεί η ομαλή λειτουργία των δικαστικών υπηρεσιών.

Συγκεκριμένα, στον ελεύθερο σήμερα χώρο του οικοπέδου θα ανεγερθεί νέο κτήριο γραφείων, που θα εξυπηρετεί τις αυξημένες ανάγκες για τη λειτουργία του Δικαστικού Μεγάρου, εμβαδού 890,21 τ.μ.

Το νέο κτήριο, επιφανείας 890,21 τ.μ., θα είναι κτήριο γραφείων και θα λειτουργήσει βοηθητικά στις υπηρεσίες του Δικαστικού Μεγάρου που στεγάζονται στο υφιστάμενο κτήριο, σε επαφή με την υπό ανέγερση πτέρυγα, με στόχο την αποσυμφόρηση της ήδη βεβαρυσμένης κατάστασης του υπάρχοντος Δικαστικού Μεγάρου.

Λαμβάνοντας υπόψη τις λειτουργικές ανάγκες που προκύπτουν με βάση το γενικό σχεδιασμό του έργου, έχει καταρτιστεί το Κτιριολογικό Πρόγραμμα το οποίο αποτυπώνει τους προβλεπόμενους χώρους για κάθε τομέα λειτουργίας του Μεγάρου:

- Χώροι Ισογείου, Α', Β', Γ' Ορόφων
- Χώροι Υπογείου (Χώροι εντός κάλυψης και επέκτασης Υπογείου)

Για κάθε μία από τις ανωτέρω υπηρεσίες, ο προβλεπόμενος σχεδιασμός, βάσει του οποίου θα γίνει η ανέγερση της νέας πτέρυγας, προβλέπεται στο ΠΑΡΑΡΤΗΜΑ 1.

Δικαστικό Μέγαρο Τρικάλων(ανακατασκευή)

Στα Τρίκαλα προβλέπεται η ανακατασκευή του Δικαστικού Μεγάρου, η εγκατάσταση του οποίου βρίσκεται επί των οδών Ολυμπίου Γεωργάκη 2, Κολοκοτρώνη και 28^{ης} Οκτωβρίου.

Το υφιστάμενο Δικαστικό Μέγαρο Τρικάλων αποτελείται από δύο κτήρια. Το πρώτο κτήριο είναι διατηρητέο, και χαρακτηρίζεται ως ένα από τα σημαντικότερα παραδείγματα στρατιωτικής αρχιτεκτονικής του 19ου αιώνα. Τα τελευταία πενήντα έτη λειτουργεί ως δικαστήριο ενώ το 1995 υλοποιήθηκε η αποκατάσταση του. Το δεύτερο κτήριο κατασκευάστηκε το 2006, ως προσθήκη κατ' επέκταση του διατηρητέου κτηρίου και αποτελεί ένα σύγχρονο κτήριο που χρησιμοποιείται για τη στέγαση επιπρόσθετων υπηρεσιών.

Ο γενικός σχεδιασμός του προβλεπόμενου έργου ανακατασκευής του Δικαστικού Μεγάρου Τρικάλων βασίζεται στην υφιστάμενη δομή των κτηριακών εγκαταστάσεων συνολικής επιφάνειας 6.736,94 τ.μ.. Σκοπό αποτελεί η βελτίωση της ενεργειακής απόδοσης, ο εκσυγχρονισμός των ηλεκτρομηχανολογικών εγκαταστάσεων, η αναβάθμιση του περιβάλλοντα χώρου και η γενικότερη προσαρμογή των κτηριακών εγκαταστάσεων στο ισχύον νομικό πλαίσιο και προδιαγραφές.

Συγκεκριμένα, τα επί μέρους τμήματα που φιλοξενεί και θα συνεχίσει να φιλοξενεί το Δικαστικό Μέγαρο Τρικάλων είναι τα παρακάτω:

- Ειρηνοδικείο
- Πταισματοδικείο
- Εισαγγελία
- Υπηρεσία Επιμελητών ανηλίκων και κοινωνικής Αρωγής
- Πρωτοδικείο

Για κάθε μία από τις ανωτέρω υπηρεσίες, ο προβλεπόμενος σχεδιασμός, βάσει του οποίου θα γίνει η ανακατασκευή, προβλέπεται στο **Παράρτημα Ι**.

Συνοπτικά ο ΙΦΣ θα υλοποιήσει:

- τη σύνταξη του συνόλου των απαραίτητων μελετών που θα υποβληθούν κατά την εκτέλεση της Σύμβασης Σύμπραξης, καθώς και το σύνολο των ενεργειών και δράσεων για τη σύνταξη των εγγράφων που απαιτούνται για να διασφαλισθεί η έγκαιρη έκδοση του συνόλου των αδειοδοτήσεων και των εγκρίσεων που προβλέπονται από τις κείμενες διατάξεις για την κατασκευή(ανακατασκευή στην περίπτωση του Δικαστικού Μεγάρου Τρικάλων), πλήρη αποπεράτωση, λειτουργία, συντήρηση και τεχνική διαχείριση του Έργου,
- το σύνολο των εργασιών κατασκευής(ανακατασκευή στην περίπτωση του Δικαστικού Μεγάρου Τρικάλων), των κτηριακών υποδομών και εγκαταστάσεων του Έργου και εν γένει την πλήρη ολοκλήρωση του συνόλου του τεχνικού αντικειμένου του Έργου, καθώς και τη διαμόρφωση του περιβάλλοντος χώρου αυτού, προκειμένου οι άνω υποδομές, εγκαταστάσεις και χώροι να είναι πλήρως λειτουργικοί και διαθέσιμοι για τον σκοπό που προορίζονται,
- τη χρηματοδότηση του Έργου με ίδια ή / και δανειακά κεφάλαια,
- τη μετεγκατάσταση των υπηρεσιών του κάθε Δικαστικού Μεγάρου από το κτήριο στο οποίο τώρα στεγάζονται στο νέο δικαστικό μέγαρο που θα ανεγερθεί,
- την τεχνική διαχείριση και συντήρηση καθ' όλη τη διάρκεια της Σύμβασης Σύμπραξης, η οποία συνίσταται, ιδίως, στην επιθεώρηση, τη συνήθη, την προληπτική και τη διορθωτική συντήρηση, τη βαριά συντήρηση (lifecyclecost), την τεχνική λειτουργία, την καθημερινή τεχνική διαχείριση και επιστασία για την ετοιμότητα σε θέση και ικανότητα για λειτουργία των εγκαταστάσεων και συστημάτων των κτηριακών υποδομών και του περιβάλλοντος χώρου, όπως τα ανωτέρω θα εξειδικευθούν στα τεύχη δημοπράτηση του Έργου κατά την Β΄ διαγωνιστική φάση. Στην τεχνική διαχείριση και συντήρηση περιλαμβάνεται η περιοδική ανανέωση τμημάτων στοιχείων και εξαρτημάτων του εξοπλισμού, όπως αυτά ειδικότερα θα ορισθούν στο πλαίσιο της διαγωνιστικής διαδικασίας κατά το στάδιο της οριστικοποίησης των τεχνικών προδιαγραφών και προδιαγραφών αποτελέσματος του Έργου, ούτως ώστε κάθε κτήριο να πληροί σε όλη τη διάρκεια της Σύμπραξης τα απαιτούμενα επίπεδα λειτουργίας ενός σύγχρονου δικαστικού μεγάρου,
- την ασφάλιση των κτηριακών και λοιπών εγκαταστάσεων και συστημάτων των υποδομών που αποτελούν αντικείμενο της Σύμβασης Σύμπραξης, τόσο κατά την περίοδο μελέτης και κατασκευής του Έργου, όσο και κατά την περίοδο λειτουργίας του,

- την εκμετάλλευση περιορισμένων εμπορικών χώρων, εφόσον οι τελευταίοι προσδιορισθούν κατά τη διαγωνιστική διαδικασία.

Η κατασκευή και ανακατασκευή των Δικαστικών Μεγάρων του έργου, εμπίπτει ρητά στις σχετικές αρμοδιότητες της Διεύθυνσης Κτιριακών Υποδομών (Δ21), η οποία είναι αρμόδιος φορέας για την εκτέλεση του συναφούς έργου και έχει αρμοδιότητα στην ανάθεση της σχετικής Σύμβασης Σύμπραξης.

1.6. Κωδικοί CPV

Οι κωδικοί του κοινού ευρωπαϊκού λεξιλογίου για τις δημόσιες συμβάσεις (CPV) που αφορούν τη σύμβαση είναι οι εξής:

- 45000000-7 Κατασκευαστικές εργασίες
- 45100000-8 Εργασίες προπαρασκευής εργοταξίων
- 45112700-2 Εργασίες διαμόρφωσης τοπίου
- 45112710-5 Εργασίες διαμόρφωσης τοπίου για χώρους πρασίνου
- 45210000-2 Εργασίες κατασκευής κτιρίων
- 45200000-9 Εργασίες για ολόκληρες κατασκευές ή μέρη κατασκευών και έργα πολιτικού μηχανικού
- 45216112-2 Κατασκευαστικές εργασίες για κτίρια δικαστηρίου
- 45248000-7 Κατασκευαστικές εργασίες υδραυλικών-μηχανολογικών κατασκευών
- 45300000-0 Εργασίες κτιριακών εγκαταστάσεων
- 45310000-3 Εργασίες ηλεκτρολογικών εγκαταστάσεων
- 45453000-7 Εργασίες γενικής επισκευής και ανακαίνισης
- 50700000-2 Υπηρεσίες επισκευής και συντήρησης εγκαταστάσεων κτιρίου
- 71000000-8 Υπηρεσίες αρχιτεκτονικής, κατασκευαστικών έργων, έργων πολιτικού μηχανικού και επίβλεψης
- 71320000-7 Υπηρεσίες εκπόνησης τεχνικών μελετών
- 31700000-3 Ηλεκτρονικό, ηλεκτρομηχανολογικό και ηλεκτροτεχνικό υλικό
- 31720000 Ηλεκτρομηχανολογικός εξοπλισμός
- 39130000-2 Έπιπλα Γραφείων
- 51000000-9 Υπηρεσίες εγκατάστασης (εκτός από υπηρεσίες εγκατάστασης λογισμικού)
- 79713000-5 Υπηρεσίες φύλαξης
- 90911200-8 Υπηρεσίες καθαρισμού κτιρίων.

1.7. Σύμβουλοι

Η Αναθέτουσα Αρχή, για τις ανάγκες του Διαγωνισμού, θα υποστηρίζεται από εξειδικευμένους συμβούλους, για την υποβοήθησή της σε χρηματοοικονομικά, νομικά και τεχνικά θέματα, μέχρι και την ολοκλήρωση του συνόλου της διαγωνιστικής διαδικασίας (Α΄ Φάση και Β΄ Φάση του Διαγωνισμού). Ήδη η Αναθέτουσα Αρχή έχει ορίσει για την παρούσα Α΄ Φάση του Διαγωνισμού τη δικηγορική εταιρεία ΝΙΚΟΛΑΣ ΚΑΝΕΛΛΟΠΟΥΛΟΣ, ΧΑΡΑ ΖΕΡΒΑ & ΣΥΝΕΡΓΑΤΕΣ ως νομικό σύμβουλο, την εταιρεία ΓΑΙΑΚΟΜ – Σύμβουλοι Μηχανικοί Α.Ε. ως

τεχνικό σύμβουλο και την εταιρεία FCNC FINANCIAL ADVISORS A.E. ως χρηματοοικονομικό σύμβουλο.

1.8. Προσωπικά δεδομένα

Η Αναθέτουσα Αρχή επέχει θέση υπεύθυνου επεξεργασίας σχετικά με τα δεδομένα προσωπικού χαρακτήρα φυσικών προσώπων, τα οποία θα συλλεγούν στο πλαίσιο του Διαγωνισμού και η επεξεργασία των εν λόγω δεδομένων γίνεται σύμφωνα με τις διατάξεις της εθνικής και ενωσιακής νομοθεσίας περί προστασίας προσωπικών δεδομένων, όπως εκάστοτε ισχύει, ειδικότερα δε του Ν. 4624/2019 (ΦΕΚ Α΄ 137/29.08.2019) και του Κανονισμού (ΕΕ) 2016/679 του Ευρωπαϊκού Κοινοβουλίου και του Συμβουλίου, της 27ης Απριλίου 2016, για την προστασία των φυσικών προσώπων έναντι της επεξεργασίας των δεδομένων προσωπικού χαρακτήρα και για την ελεύθερη κυκλοφορία των δεδομένων αυτών και την κατάργηση της Οδηγίας 95/46/ΕΚ (Γενικός Κανονισμός για την Προστασία Δεδομένων- Κανονισμός). Τα εν λόγω προσωπικά δεδομένα μπορούν να κοινοποιηθούν σε φορείς, στους οποίους η Αναθέτουσα Αρχή αναθέτει την εκτέλεση συγκεκριμένου έργου για λογαριασμό της, δηλαδή στην Επιτροπή Διενέργειας Διαγωνισμού, στους Συμβούλους, τα υπηρεσιακά στελέχη και τους λοιπούς εν γένει προστηθέντες της, υπό τον όρο της τήρησης σε κάθε περίπτωση του απορρήτου, στο πλαίσιο των νόμιμων δραστηριοτήτων τους, καθώς και σε δημόσιους φορείς και δικαστικές αρχές, στο πλαίσιο των αρμοδιοτήτων τους. Σκοπός της επεξεργασίας είναι η αξιολόγηση των Φακέλων Εκδήλωσης Ενδιαφέροντος, η εκπλήρωση των εκ του νόμου υποχρεώσεων της Αναθέτουσας Αρχής, η ενημέρωση των Υποψηφίων σχετικά με την αξιολόγηση του υποβληθέντος Φακέλου Εκδήλωσης Ενδιαφέροντος τους, η σύναψη και η εκτέλεση της Σύμβασης Σύμπραξης καθώς και η εν γένει ασφάλεια και προστασία των συναλλαγών. Τα φυσικά πρόσωπα που καταθέτουν Φάκελο Εκδήλωσης Ενδιαφέροντος ως Υποψήφιοι ή ως νόμιμοι εκπρόσωποι ενός Υποψηφίου νομικού προσώπου ή ως εκπρόσωποι μιας Υποψήφιας Ένωσης Προσώπων, συγκατατίθενται στην επεξεργασία των ανωτέρω προσωπικών τους δεδομένων για τους ορισθέντες σκοπούς και διατηρούν όλα τα εκ του νόμου δικαιώματά τους περί πρόσβασης, διόρθωσης, εναντίωσης στην επεξεργασία και ανάκλησης της συγκατάθεσής τους. Περισσότερες πληροφορίες σε σχέση με την επεξεργασία δεδομένων προσωπικού χαρακτήρα περιλαμβάνονται στο ΠΑΡΑΡΤΗΜΑ 11.

Άρθρο 2. Ορισμοί

2.1. Για τους σκοπούς της παρούσας Πρόσκλησης Εκδήλωσης Ενδιαφέροντος, οι παρακάτω όροι θα έχουν την ακόλουθη σημασία:

2.1.1. «**Αναθέτουσα Αρχή**»: είναι Ελληνική Δημοκρατία / Υπουργείο Υποδομών & Μεταφορών / Γενική Γραμματεία Υποδομών / Γενική Διεύθυνση Υδραυλικών Λιμενικών & Κτηριακών Υποδομών (Υ.ΛΙ.Κ.Υ.) / Διεύθυνση Κτηριακών Υποδομών, όπως ορίζεται στην παρ. 1.2 της παρούσας.

- 2.1.2.** «**Αντίκλητος**»: είναι το πρόσωπο που θα οριστεί ως υπεύθυνος επικοινωνίας εκ μέρους του Υποψηφίου, σύμφωνα με όσα αναφέρονται στην παράγραφο 9.2.3 της παρούσας.
- 2.1.3.** «**Αποδεκτό Έργο**»: είναι κάθε συμβατικό αντικείμενο (ιδίως τεχνικό έργο, υπηρεσία κ.ά.) το οποίο προσμετράται, προκειμένου να κριθεί η τεχνική ικανότητα του Κατασκευαστή και του Διαχειριστή, όπως καθορίζεται στην παρ. 7.4 της παρούσας.
- 2.1.4.** «**Α΄ Φάση**»: είναι η παρούσα φάση προεπιλογής των Υποψηφίων, η οποία θα διεξαχθεί σύμφωνα με όσα περιγράφονται στην παρούσα Πρόσκληση και θα ολοκληρωθεί με την ανάδειξη των Προεπιλεγέντων.
- 2.1.5.** «**Β΄ Φάση**»: είναι η φάση του Διαγωνισμού που έπεται της προεπιλογής των Υποψηφίων και διαρκεί μέχρι το πέρας της διαδικασίας επιλογής του Ιδιωτικού Φορέα Σύμπραξης και ανάθεσης της Σύμβασης Σύμπραξης, και υποδιαιρείται σε δύο στάδια:
Στάδιο Β.Ι - Διάλογος, και
Στάδιο Β.ΙΙ - Υποβολή Δεσμευτικών Προσφορών.
- 2.1.6.** «**Βασικός Σχεδιασμός**»: είναι η τεχνική περιγραφή του Τεχνικού Έργου που θα επιλεγεί προς υλοποίηση δυνάμει της Σύμβασης Σύμπραξης, η οποία θα περιλαμβάνει τις κατευθύνσεις, τις απαιτήσεις, τις προδιαγραφές και τις επιδιώξεις της Αναθέτουσας Αρχής, όπως, ενδεικτικά και όχι περιοριστικά, περιγραφή του κτηριακού συγκροτήματος και των συνοδών έργων, περιγραφή του περιβάλλοντος χώρου, γενικές αρχές σχεδιασμού, προδιαγραφές κατασκευής και αποτελέσματος, προδιαγραφές εξοπλισμού, μέγιστο χρόνο κατασκευής, υπηρεσίες τεχνικής διαχείρισης και ασφάλισης των εγκαταστάσεων κ.ά., όπως περιγράφεται στο ΠΑΡΑΡΤΗΜΑ 1 της παρούσας και όπως θα οριστικοποιηθεί κατά το Στάδιο Β.Ι της Β΄ Φάσης του Διαγωνισμού (Διάλογος).
- 2.1.7.** «**Δανειακά Κεφάλαια**»: είναι οι πάσης φύσεως υποχρεώσεις προς πιστωτικά ή χρηματοδοτικά ιδρύματα, ανεξαρτήτως της διάρκειας των σχετικών συμβάσεων, περιλαμβανομένων σε κάθε περίπτωση και των τυχόν ομολογιακών δανείων (απλών, ανταλλάξιμων ή μετατρέψιμων). Στα Δανειακά Κεφάλαια δεν συνυπολογίζονται (α) τυχόν δάνεια από μετόχους ή εταίρους, (β) συμβάσεις ανταλλαγής επιτοκίων και σχετικά παράγωγα χρηματοοικονομικά εργαλεία, και (γ) τυχόν δάνεια για τη χρηματοδότηση του ΦΠΑ και της χρηματοδοτικής συμβολής του Δημοσίου.
- 2.1.8.** «**Δεσμευτική Επένδυση**»: είναι το άθροισμα του μετοχικού κεφαλαίου του Ιδιωτικού Φορέα Σύμπραξης (Α.Ε.Ε.Σ.) και του τυχόν Δευτερογενούς Χρέους.
- 2.1.9.** «**Δεσμευτική Προσφορά**» ή «**Προσφορά**»: είναι η προσφορά, που θα υποβάλουν οι Προεπιλεγέντες προς την Αναθέτουσα Αρχή, στο πλαίσιο του

παρόντος Διαγωνισμού, κατά το Β.ΙΙ Στάδιο της Β΄ Φάσης αυτού, σύμφωνα με τους όρους της Πρόσκλησης Υποβολής Προσφορών.

- 2.1.10.** «**Δευτερογενές Χρέος**»: είναι το τμήμα της Δεσμευτικής Επένδυσης που εκφράζεται σε δάνεια μειωμένης εξασφάλισης ή/και κεφάλαια άλλης μορφής, τα οποία παρέχονται στον Ι.Φ.Σ. (α) από τους αρχικούς μετόχους της Α.Ε.Ε.Σ. (ήτοι τον Προσωρινό Ανάδοχο και, σε περίπτωση Ένωσης Προσώπων, τα μέλη αυτού) ή εταιρίες συνδεδεμένες με αυτούς (κατά την έννοια του άρθρου 32 Ν. 4308/2014) και τα οποία οι αρχικοί μέτοχοι δεσμεύονται ότι οι εταιρίες αυτές θα καταβάλουν ή/και (β) από τρίτους, υπό τον όρο ότι οι αρχικοί μέτοχοι ή συνδεδεμένες με αυτούς εταιρίες εγγυώνται την εξυπηρέτηση αυτών.
- 2.1.11.** «**Δημόσιο**»: είναι το Ελληνικό Δημόσιο.
- 2.1.12.** «**Διαγωνισμός**»: είναι η διαδικασία ανάθεσης, η Α΄ Φάση της οποίας διέπεται από την παρούσα Πρόσκληση και αποσκοπεί στη σύναψη της Σύμβασης Σύμπραξης.
- 2.1.13.** «**Διάλογος**»: στο πλαίσιο της διαδικασίας ανταγωνιστικού διαλόγου, είναι ο διάλογος που θα διεξαχθεί μεταξύ της Αναθέτουσας Αρχής και των Προεπιλεγέντων κατά το Στάδιο Β.Ι της Β΄ Φάσης του Διαγωνισμού, σύμφωνα με τους όρους της Πρόσκλησης Συμμετοχής σε Διάλογο.
- 2.1.14.** «**Διαχειριστής**»: είναι ο οικονομικός φορέας (φυσικό ή νομικό πρόσωπο ή ένωση προσώπων κατά την έννοια του άρθρου 2 παρ. 11 Ν. 4412/2016), που έχει ορίσει ο Υποψήφιος με το Φάκελο Εκδήλωσης Ενδιαφέροντος για την τεχνική διαχείριση, λειτουργία και συντήρηση του Τεχνικού Έργου ή ο εκάστοτε, κατά τις προβλέψεις της παρούσας, αντικαταστάτης του, ο οποίος θα συμβληθεί με την Α.Ε.Ε.Σ. με τη Σύμβαση Διαχείρισης.
- 2.1.15.** «**Δικαιολογητικά Τεκμηρίωσης**»: είναι τα έγγραφα που πρέπει να συμπεριλαμβάνονται στον Φάκελο Εκδήλωσης Ενδιαφέροντος, όπως αυτά ορίζονται στην παρούσα Πρόσκληση.
- 2.1.16.** «**Ενδιαφερόμενος**»: είναι κάθε φυσικό ή νομικό πρόσωπο που ενδιαφέρεται να λάβει μέρος στον παρόντα Διαγωνισμό.
- 2.1.17.** «**Ένωση Προσώπων**»: είναι κάθε ένωση, συμπεριλαμβανομένης της προσωρινής σύμπραξης, ή κοινοπραξία φυσικών ή/και νομικών προσώπων.
- 2.1.18.** «**Επιστολή Εκδήλωσης Ενδιαφέροντος**»: είναι η επιστολή που πρέπει να συμπεριλαμβάνεται στον Φάκελο Εκδήλωσης Ενδιαφέροντος και περιγράφεται στην παράγραφο 9.2 της Πρόσκλησης και υπόδειγμα αυτής περιλαμβάνεται στο ΠΑΡΑΡΤΗΜΑ 2.
- 2.1.19.** «**Επιτροπή Διενέργειας Διαγωνισμού**» ή «**Ε.Δ.Δ.**»: είναι το συλλογικό γνωμοδοτικό όργανο, που συγκροτείται από την Αναθέτουσα Αρχή για την ανάθεση της Σύμβασης Σύμπραξης και ειδικότερα, στην παρούσα Α΄ Φάση, για

τον έλεγχο των Φακέλων Εκδήλωσης Ενδιαφέροντος και την αξιολόγησή τους, σύμφωνα με όσα ειδικότερα αναφέρονται στο άρθρο 11 της παρούσας.

- 2.1.20.** «**Έργο**»: είναι το εν γένει αντικείμενο της Σύμβασης Σύμπραξης, ήτοι η μελέτη, κατασκευή, χρηματοδότηση, λειτουργία, και συντήρηση του Τεχνικού Έργου, όπως θα καθορισθεί στο Βασικό Σχεδιασμό.
- 2.1.21.** «**Ημερομηνία Υποβολής**»: είναι η τελευταία ημέρα της προθεσμίας υποβολής του Φακέλου Εκδήλωσης Ενδιαφέροντος, σύμφωνα με την παρ. 13.1 της Πρόσκλησης.
- 2.1.22.** «**Ίδια Κεφάλαια**»: είναι το σύνολο των ιδίων κεφαλαίων, όπως αυτά προκύπτουν από τις Οικονομικές Καταστάσεις των Τριών Τελευταίων Χρήσεων.
- 2.1.23.** «**Ιδιωτικός Φορέας Σύμπραξης**» ή «**Ι.Φ.Σ.**»: είναι η ανώνυμη εταιρεία ειδικού σκοπού (στο εξής αναφερόμενη και ως «Α.Ε.Ε.Σ.»), με έδρα στην Ελλάδα, η οποία θα συσταθεί σύμφωνα με το ελληνικό δίκαιο από τον Προσωρινό Ανάδοχο πριν από την υπογραφή της Σύμβασης Σύμπραξης, αποκλειστικά και μόνο για τους σκοπούς της Σύμβασης Σύμπραξης και το Έργο. Ιδρυτής και αρχικός μέτοχος του Ι.Φ.Σ. θα είναι αποκλειστικά ο Προσωρινός Ανάδοχος και, σε περίπτωση Ένωσης Προσώπων, τα μέλη αυτής, κατά το λόγο (ποσοστό) συμμετοχής τους στην ένωση, όπως αυτό θα έχει δηλωθεί στην Επιστολή Εκδήλωσης Ενδιαφέροντος.
- 2.1.24.** «**Κατασκευαστής**»: είναι ο οικονομικός φορέας (φυσικό ή νομικό πρόσωπο ή ένωση προσώπων κατά την έννοια του άρθρου 2 παρ. 11 Ν. 4412/2016), που έχει ορίσει ο Υποψήφιος με το Φάκελο Εκδήλωσης Ενδιαφέροντος για την κατασκευή του Τεχνικού Έργου ή ο εκάστοτε, κατά τις προβλέψεις της παρούσας, αντικαταστάτης του, ο οποίος θα συμβληθεί με την Α.Ε.Ε.Σ. με τη Σύμβαση Μελέτης - Κατασκευής.
- 2.1.25.** «**Κτήριο Δημόσιας Χρήσης**»: Ως «δημόσιας χρήσης», κατά τις διατάξεις της παρούσας Πρόσκλησης νοείται κάθε κτήριο που είναι προσβάσιμο από το ευρύ κοινό, ανεξαρτήτως αν είναι δημόσιο ή ιδιωτικό καθώς και οι χώροι ευρείας συνάθροισης κοινού (π.χ. νοσοκομεία, ξενοδοχεία, μουσεία, πολυχώροι κλπ.).
- 2.1.26.** «**Μελετητής**»: είναι ο οικονομικός φορέας (φυσικό ή νομικό πρόσωπο ή ένωση προσώπων κατά την έννοια του άρθρου 2 παρ. 11 Ν. 4412/2016), που έχει ορίσει ο Υποψήφιος με το Φάκελο Εκδήλωσης Ενδιαφέροντος για την εκπόνηση των μελετών ή ο εκάστοτε, κατά τις προβλέψεις της παρούσας, αντικαταστάτης του.
- 2.1.27.** «**Οικονομικές Καταστάσεις**»: είναι οι οικονομικές καταστάσεις του Υποψηφίου ή, σε περίπτωση που συντρέχει υποχρέωση σύνταξης ενοποιημένων, οι ενοποιημένες οικονομικές καταστάσεις, όπως αυτές δημοσιεύονται στην πλήρη έκδοσή τους (ήτοι όχι συνοπτικές), έχουν συνταχθεί σύμφωνα με τα Διεθνή Πρότυπα Χρηματοοικονομικής Αναφοράς, ή, σε περίπτωση που δεν συντρέχει υποχρέωση σύνταξης με βάση τα Διεθνή

Πρότυπα Χρηματοοικονομικής Αναφοράς, σύμφωνα με τα λογιστικά πρότυπα που επιβάλλει ή επιτρέπει η εκάστοτε ισχύουσα νομοθεσία του κράτους εγκατάστασης του προσώπου που τις υποβάλλει, είναι ελεγμένες από ορκωτό, ή άλλον νόμιμο κατά περίπτωση, ελεγκτή και έχουν δημοσιευθεί σύμφωνα με τη νομοθεσία του κράτους εγκατάστασης του προσώπου που τις υποβάλλει. Σε περίπτωση κατά την οποία δεν υφίσταται κατά νόμο υποχρέωση δημοσίευσης οικονομικών καταστάσεων, υποβάλλεται επιπλέον των μη δημοσιευμένων Οικονομικών Καταστάσεων και σχετική Υπεύθυνη Δήλωση περί μη υποχρέωσης δημοσίευσης (σύμφωνα με το ΠΑΡΑΡΤΗΜΑ 4 της παρούσας), καθώς και όλα τα στοιχεία που απαιτούνται σύμφωνα με την παρούσα Πρόσκληση. Σε περίπτωση αλλοδαπού Υποψηφίου ή μέλους αυτού, οι Οικονομικές Καταστάσεις θα πρέπει να συνοδεύονται από επίσημη μετάφραση στην ελληνική γλώσσα, σύμφωνα με τα οριζόμενα στην παράγραφο 18.2 της παρούσας. Σε περίπτωση που οι Οικονομικές Καταστάσεις τηρούνται σε νόμισμα διαφορετικό του Ευρώ (€), τότε, όπου σύμφωνα με την παρούσα Πρόσκληση, απαιτείται μετατροπή σε Ευρώ στοιχείων των Οικονομικών αυτών Καταστάσεων, θα πρέπει να χρησιμοποιείται και να δηλώνεται η συναλλαγματική ισοτιμία, κατά την τελευταία ημέρα κάθε χρήσης, όπως αυτή δημοσιεύεται από την Ευρωπαϊκή Κεντρική Τράπεζα.

2.1.28. «**Οικονομικές Καταστάσεις των Τριών Τελευταίων Χρήσεων**»: είναι οι Οικονομικές Καταστάσεις των τριών (3) τελευταίων συναπτών οικονομικών ετών, τα οποία έχουν λήξει προ της Ημερομηνίας Υποβολής. Σε περίπτωση που οι Οικονομικές Καταστάσεις ενός οικονομικού έτους δεν έχουν δημοσιευθεί, υποβάλλεται Υπεύθυνη Δήλωση στην οποία εκτίθενται οι λόγοι της μη δημοσίευσης και οι ελεγμένες μη δημοσιευμένες Οικονομικές Καταστάσεις με όλα τα στοιχεία που απαιτούνται σύμφωνα με την παρούσα. Επίσης, σε περίπτωση που το τελευταίο οικονομικό έτος έχει λήξει προ της Ημερομηνίας Υποβολής και δεν έχουν καταρτισθεί ή/και ελεγχθεί οι Οικονομικές Καταστάσεις της τελευταίας χρήσης μέχρι την Ημερομηνία Υποβολής, υποβάλλεται Υπεύθυνη Δήλωση στην οποία εκτίθενται οι λόγοι που δεν κατέστη δυνατή η κατάρτιση ή/και ο έλεγχος και οι Οικονομικές Καταστάσεις των αμέσως τριών (3) προηγούμενων της τελευταίας χρήσης συναπτών οικονομικών ετών. Σε περίπτωση επιχειρήσεων που λειτουργούν για λιγότερο από τρία (3) έτη, θα προσκομίζονται όσες Οικονομικές Καταστάσεις υφίστανται μέχρι την Ημερομηνία Υποβολής και θα λαμβάνονται με βάση αυτές τα ζητούμενα από την παρούσα οικονομικά στοιχεία, για τα έτη που αυτές λειτουργούν.

2.1.29. «**Προεπιλεγείς**»: είναι κάθε Υποψήφιος, ο οποίος θα έχει προεπιλεγεί μετά την ολοκλήρωση της παρούσας Α΄ Φάσης του Διαγωνισμού και θα κληθεί από την Αναθέτουσα Αρχή να συμμετάσχει περαιτέρω στη Β΄ Φάση του Διαγωνισμού.

- 2.1.30.** «**Πρόσκληση Συμμετοχής σε Διάλογο**»: είναι η πρόσκληση για την συμμετοχή στο Διάλογο, την οποία θα απευθύνει η Αναθέτουσα Αρχή προς τους Προεπιλεγέντες στο πλαίσιο του Σταδίου Β.Ι της Β΄ Φάσης του Διαγωνισμού.
- 2.1.31.** «**Πρόσκληση Υποβολής Εκδήλωσης Ενδιαφέροντος**» ή «**Πρόσκληση**»: είναι το παρόν τεύχος.
- 2.1.32.** «**Πρόσκληση Υποβολής Προσφορών**»: είναι η πρόσκληση για την υποβολή Δεσμευτικών Προσφορών, την οποία θα απευθύνει η Αναθέτουσα Αρχή προς τους Προεπιλεγέντες στο πλαίσιο του Σταδίου Β.ΙΙ της Β΄ Φάσης του Διαγωνισμού.
- 2.1.33.** «**Προσφέρων**»: είναι ο Προεπιλεγείς που έχει υποβάλει Δεσμευτική Προσφορά κατά το Στάδιο Β.ΙΙ της Β΄ Φάσης του Διαγωνισμού.
- 2.1.34.** «**Προσωρινός Ανάδοχος**»: είναι ο Προσφέρων, στον οποίο τελικά θα κατακυρωθεί το αποτέλεσμα του Διαγωνισμού, μετά το πέρας της Β΄ Φάσης αυτού και ο οποίος θα κληθεί να συστήσει την Ανώνυμη Εταιρεία Ειδικού Σκοπού, που θα υπογράψει τη Σύμβαση Σύμπραξης, υπό την ιδιότητα του Ιδιωτικού Φορέα Σύμπραξης.
- 2.1.35.** «**Σύμβαση Διαχείρισης**»: είναι η σύμβαση που θα καταρτιστεί μεταξύ αφενός του Ι.Φ.Σ. και αφετέρου του Διαχειριστή και η οποία θα υπογραφεί ταυτόχρονα με τη Σύμβαση Σύμπραξης, και θα έχει ως αντικείμενο την τεχνική διαχείριση, λειτουργία και συντήρηση του Τεχνικού Έργου.
- 2.1.36.** «**Σύμβαση Μελέτης - Κατασκευής**»: είναι η σύμβαση που θα καταρτιστεί μεταξύ αφενός του Ι.Φ.Σ. και αφετέρου του Κατασκευαστή και η οποία θα υπογραφεί ταυτόχρονα με τη Σύμβαση Σύμπραξης, και θα έχει ως αντικείμενο την εκπόνηση όλων των αναγκαίων μελετών και την εκτέλεση όλων των εργασιών για την πλήρη και προσήκουσα κατασκευή του Τεχνικού Έργου.
- 2.1.37.** «**Σύμβαση Σύμπραξης**»: είναι η Σύμβαση Σύμπραξης που θα συναφθεί μεταξύ της Αναθέτουσας Αρχής και του Ι.Φ.Σ.
- 2.1.38.** «**Σύμβουλοι**»: είναι οι σύμβουλοι που ορίζονται για το Έργο από την Αναθέτουσα Αρχή για την υποβοήθησή της στη διαδικασία ανάθεσης της Σύμβασης Σύμπραξης, συμπεριλαμβανομένων αυτών που αναφέρονται στην παράγραφο 1.8 της παρούσας.
- 2.1.39.** «**Τεχνικό Έργο**»: είναι η μελέτη, κατασκευή και εν γένει εκτέλεση των εργασιών μηχανικού που απαιτούνται για την έντεχνη ολοκλήρωση του τεχνικού αντικειμένου του Έργου, κατά την έννοια του άρθρου 2 παρ. 7 Ν. 4412/2016 και του άρθρου 8 εδ. η΄ Ν. 3389/2005.
- 2.1.40.** «**Υπεύθυνη Δήλωση**»: είναι η Υπεύθυνη Δήλωση του άρθρου 8 του Ν. 1599/1986, όπως το περιεχόμενό της έχει καθοριστεί με την υπ΄ αρ. ΔΙΑΔΠ/Α1/18368 (ΦΕΚ Β΄ 1276/01.10.2002) Απόφαση του Υπουργού

Εσωτερικών, Δημόσιας Διοίκησης και Αποκέντρωσης, σε περίπτωση δε που ο Υποψήφιος ή το υπευθύνως δηλούν πρόσωπο είναι αλλοδαποί, ως Υπεύθυνη Δήλωση νοείται και η ένορκη βεβαίωση ή δήλωση ενώπιον αρμόδιας δικαστικής ή διοικητικής αρχής ή συμβολαιογράφου, σύμφωνα με το δίκαιο του κράτους προέλευσης/εγκατάστασης του Υποψηφίου ή του δηλούντος προσώπου.

2.1.41. «**Υποψήφιος**»: είναι κάθε οικονομικός φορέας (φυσικό ή νομικό πρόσωπο ή Ένωση Προσώπων), που υποβάλλει Φάκελο Εκδήλωσης Ενδιαφέροντος.

2.1.42. «**Φάκελος Εκδήλωσης Ενδιαφέροντος**»: είναι ο σφραγισμένος φάκελος, ο οποίος θα υποβληθεί κατά τους όρους της παρούσας Πρόσκλησης και θα περιλαμβάνει όσα ορίζονται στο άρθρο 9 της παρούσας.

2.2. Στην παρούσα Πρόσκληση Εκδήλωσης Ενδιαφέροντος, εκτός εάν προκύπτει διαφορετικά από το κείμενο:

- (α) Οι επικεφαλίδες τίθενται μόνο για λόγους οργάνωσης της ύλης και δεν επηρεάζουν την ερμηνεία.
- (β) Οι ορισμοί που περιλαμβάνονται στο παρόν άρθρο 2 ή σε επιμέρους όρους της παρούσας ισχύουν για το σύνολό της.
- (γ) Η χρήση του ενικού αριθμού θεωρείται ότι περιλαμβάνει και τον πληθυντικό αριθμό και αντίστροφα, ενώ η χρήση ενός γένους θεωρείται ότι περιλαμβάνει και τα άλλα γένη.
- (δ) Η αναφορά σε ημέρες θεωρείται ότι είναι σε ημερολογιακές ημέρες, εκτός εάν ρητά ορίζεται ότι πρόκειται για εργάσιμες ημέρες.
- (ε) Ο υπολογισμός των προθεσμιών που τάσσονται θα γίνεται σύμφωνα με τις διατάξεις του Αστικού Κώδικα (άρθρα 240-247 ΑΚ) και του Κανονισμού (ΕΟΚ, ΕΥΡΑΤΟΜ) με αριθμό 1182/71 του Συμβουλίου της 3^{ης} Ιουνίου 1971 περί καθορισμού των κανόνων που εφαρμόζονται στις προθεσμίες, ημερομηνίες και διορίες.

Άρθρο 3. Περιγραφή της Σύμβασης

3.1. Σκοπός και αντικείμενο της Σύμβασης

3.1.1. Ο σκοπός και το αντικείμενο της Σύμβασης Σύμβασης περιγράφονται στην παρ. 1.5 της παρούσας Πρόσκλησης, περαιτέρω δε τα τεχνικά και λειτουργικά χαρακτηριστικά του Έργου περιγράφονται αναλυτικά στο ΠΑΡΑΡΤΗΜΑ 1 της παρούσας Πρόσκλησης.

3.1.2. Η Αναθέτουσα Αρχή διατηρεί το δικαίωμα τροποποίησης των κτηριολογικών προγραμμάτων και του αναγκαίου εξοπλισμού, ούτως ώστε να ανταποκρίνονται κατά τον καλύτερο τρόπο στις ανάγκες της. Σε κάθε περίπτωση, το αντικείμενο του Τεχνικού Έργου δεν θα περιοριστεί κατά τρόπο που συνεπάγεται μείωση της εκτιμώμενης αξίας της Σύμβασης Σύμβασης, όπως αυτή αναφέρεται στην παρ. 3.7 της παρούσας Πρόσκλησης, κατά ποσοστό μεγαλύτερο του 25% αυτής. Εφόσον συντρέξει τέτοια περίπτωση τροποποίησης, οι σχετικές αποφάσεις της Αναθέτουσας Αρχής θα περιληφθούν στον Βασικό

Σχεδιασμό και θα γνωστοποιηθούν στους Προεπιλεγέντες το αργότερο δυνάμει της Πρόσκλησης Υποβολής Προσφορών κατά το Στάδιο Β.ΙΙ της Β΄ Φάσης του Διαγωνισμού

3.1.3. Ειδικό όρο εκτέλεσης της Σύμβασης Σύμπραξης θα αποτελεί η ανάληψη υποχρέωσης από τον Ι.Φ.Σ. να τηρεί τις υποχρεώσεις στους τομείς του περιβαλλοντικού, κοινωνικοασφαλιστικού και εργατικού δικαίου, που έχουν θεσπισθεί με το δίκαιο της Ευρωπαϊκής Ένωσης, το εθνικό δίκαιο, συλλογικές συμβάσεις ή διεθνείς διατάξεις περιβαλλοντικού, κοινωνικοασφαλιστικού και εργατικού δικαίου, οι οποίες απαριθμούνται στο Παράρτημα Χ του Προσαρτήματος Α΄ του Ν. 4412/2016. Επιπροσθέτως, στη Σύμβαση Σύμπραξης δύνανται να προβλεφθούν πρόσθετοι ειδικοί όροι εκτέλεσης της σύμβασης, οι οποίοι θα αναφέρονται:

- (α) στον αριθμό ή το ποσοστό ανά κατηγορία ειδικότητας των ανέργων ή/και προσώπων που ανήκουν σε ευάλωτες και ειδικές ομάδες πληθυσμού που προσλαμβάνονται για την εκτέλεση της Σύμβασης Σύμπραξης, και
- (β) στις περιβαλλοντικές επιδόσεις του Έργου.

3.1.4. Για τους σκοπούς της ανωτέρω παραγράφου 3.1.3 και της παρούσας Πρόσκλησης εν γένει:

- (α) Υπό τον όρο «Ανεργος» νοείται κάθε φυσικό πρόσωπο, το οποίο είναι εγγεγραμμένο στο μητρώο ανέργων κράτους μέλους της Ευρωπαϊκής Ένωσης, στο οποίο είναι εγκατεστημένο. Ειδικά για την Ελλάδα, εννοείται το μητρώο ανέργων της Δημόσιας Υπηρεσίας Απασχόλησης (Δ.ΥΠ.Α., τ έως ΟΑΕΔ), στο οποίο μπορεί να εγγράφει οποιοδήποτε φυσικό πρόσωπο ηλικίας 15-74 ετών το οποίο (i) δεν έχει εργασία (ii) δεν είναι μαθητής, σπουδαστής ή φοιτητής οποιοσδήποτε εκπαιδευτικής βαθμίδας, (iii) είναι διαθέσιμο στην αγορά εργασίας και (iv) αναζητά ενεργά απασχόληση. Στον ορισμό του «εγγεγραμμένου ανέργου» συμπεριλαμβάνονται το σύνολο των επιδοτούμενων ανέργων, καθώς και όσοι από τους εγγεγραμμένους μη επιδοτούμενους δηλώνουν ότι αναζητούν εργασία.
- (β) Υπό τον όρο «Ευάλωτες Ομάδες Πληθυσμού» νοούνται οι ομάδες εκείνες του πληθυσμού που η ένταξή τους στην κοινωνική και οικονομική ζωή εμποδίζεται από σωματικά και ψυχικά αίτια ή λόγω παραβατικής συμπεριφοράς, σύμφωνα με τον ορισμό του άρθρου 2 παρ. 8 του Ν. 4430/2016 (ΦΕΚ Α΄ 205).
- (γ) Υπό τον όρο «Ειδικές Ομάδες Πληθυσμού» νοούνται οι ομάδες εκείνες του πληθυσμού οι οποίες βρίσκονται σε μειονεκτική θέση ως προς την ομαλή ένταξή τους στην αγορά εργασίας, από οικονομικά, κοινωνικά και πολιτισμικά αίτια, σύμφωνα με τον ορισμό του άρθρου 2 παρ. 8 του Ν. 4430/2016 (ΦΕΚ Α΄ 205).

3.2. Κατασκευαστής

Για την κατασκευή του Τεχνικού Έργου ο Υποψήφιος θα κληθεί να ορίσει με τον Φάκελο Εκδήλωσης Ενδιαφέροντος τον Κατασκευαστή, ήτοι οικονομικό φορέα που διαθέτει τα προσόντα της παρ. 7.4.2 και της παρ. 7.5.2, ο οποίος θα συμβληθεί με τον Ι.Φ.Σ. δυνάμει της Σύμβασης Μελέτης – Κατασκευής. Ο ρόλος του Κατασκευαστή στην υλοποίηση του Έργου και την προσήκουσα εκτέλεση της Σύμβασης Σύμπραξης κρίνεται ιδιαίτερα σημαντικός.

3.3. Μελετητής

Για την κατασκευή του Τεχνικού Έργου, ο Υποψήφιος θα κληθεί να ορίσει με τον Φάκελο Εκδήλωσης Ενδιαφέροντος τον Μελετητή, ήτοι οικονομικό φορέα που διαθέτει τα προσόντα των παρ. 7.4.3 και της παρ. 7.5.3, ο οποίος θα συμβληθεί με τον Κατασκευαστή και ο οποίος θα αναφέρεται στη Σύμβαση Μελέτης - Κατασκευής. Ο ρόλος του Μελετητή στην υλοποίηση του Έργου και την προσήκουσα εκτέλεση της Σύμβασης Σύμπραξης κρίνεται ιδιαίτερος σημαντικός.

3.4. Διαχειριστής

Για την τεχνική διαχείριση, λειτουργία και συντήρηση του Τεχνικού Έργου, ο Υποψήφιος θα κληθεί να ορίσει με τον Φάκελο Εκδήλωσης Ενδιαφέροντος τον Διαχειριστή, ήτοι οικονομικό φορέα που διαθέτει τα προσόντα της παρ. 7.4.4 και της παρ. 7.5.4, ο οποίος θα συμβληθεί με τον Ι.Φ.Σ. δυνάμει της Σύμβασης Διαχείρισης. Ο ρόλος του Διαχειριστή στην υλοποίηση του Έργου και την προσήκουσα εκτέλεση της Σύμβασης Σύμπραξης κρίνεται ιδιαίτερος σημαντικός.

3.5. Υποχρεώσεις του Ιδιωτικού Φορέα Σύμπραξης

3.5.1. Ο Ι.Φ.Σ. θα αναλάβει την υλοποίηση του Έργου σύμφωνα με τα ειδικότερα προβλεπόμενα στη Σύμβαση Σύμπραξης. Πιο συγκεκριμένα, στο πλαίσιο του Έργου, ο Ι.Φ.Σ. θα αναλάβει τη μελέτη, κατασκευή, χρηματοδότηση, λειτουργία και συντήρηση του Τεχνικού Έργου.

3.5.2. Ο Ι.Φ.Σ. θα εκτελέσει το Τεχνικό Έργο πλήρως, εμπρόθεσμα και προσηκόντως, σύμφωνα με τους κανόνες της επιστήμης και της τέχνης και κατά τα υψηλότερα επαγγελματικά και ποιοτικά πρότυπα.

3.5.3. Ο Ι.Φ.Σ. βαρύνεται με την υποχρέωση έκδοσης, αναθεώρησης και διατήρησης σε πλήρη ισχύ όλων των απαραίτητων αδειών και εγκρίσεων που απαιτούνται τόσο για την κατασκευή όσο και για την εγκατάσταση, τη λειτουργία και τη συντήρηση του Τεχνικού Έργου, σύμφωνα με την κείμενη νομοθεσία και τα ειδικότερα οριζόμενα στη Σύμβαση Σύμπραξης.

3.5.4. Οι πληρωμές διαθεσιμότητας που θα καταβάλλονται στον Ι.Φ.Σ., θα είναι συνδεδεμένες με την τήρηση των κριτηρίων διαθεσιμότητας και των προδιαγραφών λειτουργίας του Έργου, τα οποία θα αποτυπώνονται στον συναφή μηχανισμό πληρωμών και θα περιλαμβάνονται στην Πρόσκληση Υποβολής Προσφορών, με την οποία θα προσδιορίζονται αναλυτικότερα τα ανωτέρω, επίσης δε ο τρόπος και η συχνότητα καταβολής των πληρωμών διαθεσιμότητας.

3.6. Διάρκεια της Σύμβασης Σύμπραξης

Η διάρκεια της σύμπραξης θα ανέρχεται κατά μέγιστο σε τριάντα (30) έτη. Η διάρκεια της σύμπραξης θα οριστικοποιηθεί κατά το Στάδιο Β.Ι (διάλογος) της Β΄ Φάσης του Διαγωνισμού.

3.7. Εκτιμώμενη αξία της Σύμβασης Σύμπραξης

Η Αναθέτουσα Αρχή, μετά την έναρξη λειτουργίας του Έργου, θα καταβάλει στον Ι.Φ.Σ. πληρωμές διαθεσιμότητας, που έχουν ενδεικτικά εκτιμηθεί σε καθαρά παρούσα αξία, χωρίς να ληφθεί υπόψη η ενδεχόμενη συμμετοχή του Δημοσίου στη χρηματοδότηση του κόστους κατασκευής του Τεχνικού Έργου, στο ποσό των σαράντα οκτώ εκατομμυρίων τριακοσίων είκοσι χιλιάδων οκτακοσίων εβδομήντα δύο ευρώ (48.320.872€) πλέον Φ.Π.Α., συμπεριλαμβανομένων όλων των δαπανών του αντικειμένου της παρ. 1.5 της παρούσας Πρόσκλησης, σύμφωνα με όσα θα αναφέρονται ειδικότερα στη Σύμβαση Σύμπραξης. Ο ακριβής προϋπολογισμός των πληρωμών διαθεσιμότητας που θα καταβληθούν στον Ι.Φ.Σ. θα καθοριστεί βάσει των αποτελεσμάτων του διαλόγου κατά το Στάδιο Β.Ι της Β΄ Φάσης του Διαγωνισμού και θα συμπεριληφθεί στην Πρόσκληση Υποβολής Προσφορών.

Άρθρο 4. Επισκόπηση της διαδικασίας ανάθεσης

4.1. Γενικά

4.1.1. Καθ' όλη τη διάρκεια του Διαγωνισμού, η Αναθέτουσα Αρχή θα συμμορφώνεται με τις γενικές αρχές που απορρέουν από τους θεμελιώδεις κανόνες και τις αρχές του δικαίου της ΕΕ, συμπεριλαμβανομένης της ελεύθερης κυκλοφορίας των εμπορευμάτων, του δικαιώματος εγκατάστασης, της ελεύθερης παροχής υπηρεσιών, της μη διάκρισης και της ίσης μεταχείρισης, της διαφάνειας, της αναλογικότητας και της αμοιβαίας αναγνώρισης.

4.1.2. Η Αναθέτουσα Αρχή προσφέρει ελεύθερη, πλήρη, άμεση και δωρεάν ηλεκτρονική πρόσβαση στα έγγραφα της Σύμβασης Σύμπραξης από την ημερομηνία δημοσίευσης της προκήρυξης του Διαγωνισμού. Τα έγγραφα της Σύμβασης Σύμπραξης είναι διαθέσιμα στις ακόλουθες διαδικτυακές διευθύνσεις: (α) Στον ειδικό, δημόσια προσβάσιμο, χώρο «ηλεκτρονικοί διαγωνισμοί» της πύλης www.promitheus.gov.gr, καθώς και (β) στην ιστοσελίδα της Αναθέτουσας Αρχής www.ggde.gr.

4.1.3. Η δημοσίευση της Προκήρυξης Σύμβασης, σε συνάρτηση προς την παρούσα Πρόσκληση, στο Συμπλήρωμα της Επίσημης Εφημερίδας της Ευρωπαϊκής Ένωσης (άρθρο 63 Ν. 4412/2016 και άρθρο 49 της Οδηγίας 2014/24/ΕΕ του Ευρωπαϊκού Κοινοβουλίου και του Συμβουλίου), σηματοδοτεί την έναρξη του Διαγωνισμού για την ανάθεση της Σύμβασης Σύμπραξης.

4.1.4. Ο Διαγωνισμός θα διενεργηθεί σύμφωνα με τα οριζόμενα στο Ν. 4412/2016 [«Δημόσιες Συμβάσεις Έργων, Προμηθειών και Υπηρεσιών (προσαρμογή στις Οδηγίες 2014/24/ΕΕ και 2014/25/ΕΕ)» - ΦΕΚ Α΄ 148/08.08.2016] και στο Ν. 3389/2005 («Συμπράξεις Δημόσιου και Ιδιωτικού Τομέα» - ΦΕΚ Α΄ 232/22.09.2005), όπως ισχύουν.

4.1.5. Λαμβάνοντας υπόψη την τεχνική πολυπλοκότητα του Έργου, τη νομική και χρηματοοικονομική οργάνωσή του και τους κινδύνους που συνδέονται με αυτά, ο Διαγωνισμός διαρθρώνεται ως κατωτέρω, προκειμένου η Αναθέτουσα Αρχή να ορίσει τα βέλτιστα μέσα που θα μπορούσαν να ικανοποιήσουν τις ανάγκες της ή να εκτιμήσει τι μπορεί να προσφέρει η αγορά από την άποψη των τεχνικών, χρηματοδοτικών ή νομικών λύσεων και με την προσαρμογή των άμεσα διαθέσιμων από αυτή λύσεων.

4.1.6. Η διαδικασία ανάθεσης για την παρούσα σύμπραξη περιλαμβάνει δύο φάσεις:

- (α) την Α΄ Φάση (προεπιλογή), που διέπεται από την παρούσα Πρόσκληση, σε ανταπόκριση προς την οποία θα πρέπει να υποβληθεί ο Φάκελος Εκδήλωσης Ενδιαφέροντος, σύμφωνα με το άρθρο 9 της παρούσας, και
- (β) τη Β΄ Φάση (διάλογος και υποβολή προσφορών), η οποία διακρίνεται περαιτέρω σε επιμέρους στάδια, ήτοι
- (i) Στάδιο Β.Ι, που διέπεται από την Πρόσκληση Συμμετοχής σε Διάλογο, και
 - (ii) Στάδιο Β.ΙΙ, που διέπεται από την Πρόσκληση Υποβολής Προσφορών, με την οποία ζητείται η υποβολή δεσμευτικών προσφορών για τη σύναψη της Σύμβασης Σύμπραξης.

4.2. Α΄ Φάση (Προεπιλογή)

4.2.1. Στην Α΄ Φάση του Διαγωνισμού, οι Ενδιαφερόμενοι οικονομικοί φορείς θα πρέπει να εκδηλώσουν το ενδιαφέρον τους με την υποβολή Φακέλου Εκδήλωσης Ενδιαφέροντος, σύμφωνα με όσα προβλέπονται ειδικότερα στο άρθρο 9 της παρούσας Πρόσκλησης.

4.2.2. Σκοπός της Α΄ Φάσης είναι η προεπιλογή εκείνων των Υποψηφίων, που πληρούν τα κριτήρια ποιοτικής επιλογής που ορίζονται στο άρθρο 7 της παρούσας Πρόσκλησης, ειδικότερα δε που πληρούν τα Κριτήρια Προσωπικής Κατάστασης (παρ. 7.2 της Πρόσκλησης) και αποδεικνύουν ότι διαθέτουν, αφενός την απαιτούμενη Χρηματοοικονομική και Οικονομική Επάρκεια (παρ. 7.3 της Πρόσκλησης) και, αφετέρου, την απαιτούμενη Τεχνική και Επαγγελματική Ικανότητα (παρ. 7.4 της Πρόσκλησης), καθώς και την Καταλληλότητα για την Άσκηση Επαγγελματικής Δραστηριότητας (παρ. 7.5 της Πρόσκλησης) για τη συμμετοχή στο Διαγωνισμό και την ανάθεση της Σύμβασης Σύμπραξης.

4.2.3. Η Αναθέτουσα Αρχή θα εξετάσει τους Φακέλους Εκδήλωσης Ενδιαφέροντος που θα έχουν υποβληθεί και θα προσκαλέσει τους Υποψηφίους, που πληρούν τα Κριτήρια Ποιοτικής Επιλογής, προκειμένου να συμμετάσχουν στη Φάση Β΄ του Διαγωνισμού, όπως περιγράφεται κατωτέρω.

4.3. Β΄ Φάση (Διάλογος και Πρόσκληση Υποβολής Προσφορών)

Η Β΄ Φάση του Διαγωνισμού περιλαμβάνει δύο διακριτά και διαδοχικά στάδια, και συγκεκριμένα το Στάδιο Β.Ι (Διάλογος) και το Στάδιο Β.ΙΙ (Υποβολή Προσφορών), κατά τα ειδικότερα οριζόμενα παρακάτω.

4.4. Στάδιο Β.Ι της Β΄ Φάσης του Διαγωνισμού (Διάλογος)

4.4.1. Κατά το Στάδιο Β.Ι της Β΄ Φάσης του Διαγωνισμού θα αποσταλεί επιστολή από την Αναθέτουσα Αρχή στους Προεπιλεγέντες, με την οποία θα κληθούν να παραλάβουν την Πρόσκληση Συμμετοχής σε Διάλογο. Στην Πρόσκληση Συμμετοχής σε Διάλογο θα καθορίζονται οι όροι, σύμφωνα με τους οποίους θα διεξαχθεί ο διάλογος, σκοπός του οποίου είναι η εκτίμηση ως προς τις τεχνικές, χρηματοδοτικές ή νομικές λύσεις που μπορεί να προσφέρει η αγορά, καθώς και η διερεύνηση και ο προσδιορισμός των μέσων που μπορούν να ικανοποιήσουν με τον καλύτερο τρόπο τις ανάγκες της Αναθέτουσας Αρχής σε σχέση με το Έργο.

4.4.2. Ενδεικτικά αναφέρεται ότι η Αναθέτουσα Αρχή θα διεξαγάγει διάλογο με καθέναν από τους Προεπιλεγέντες σχετικά με τις βασικές τεχνικές, χρηματοοικονομικές και νομικές παραμέτρους του Έργου, μπορεί δε, κατά την κρίση της Αναθέτουσας Αρχής, να συζητηθούν όλες ή ορισμένες από τις πτυχές της Σύμβασης Σύμπραξης.

4.4.3. Στο στάδιο αυτό, προκειμένου οι Προεπιλεγέντες να υποβάλουν τα σχόλιά τους ή να εκπονήσουν τις προτάσεις, μελέτες και λύσεις τους, θα τεθεί στη διάθεσή τους, κατά την απόλυτη και ελεύθερη κρίση της Αναθέτουσας Αρχής, κάθε στοιχείο που είναι χρήσιμο για την περιγραφή των αναγκών της Αναθέτουσας Αρχής σε σχέση με το Έργο.

4.4.4. Κατά τη διάρκεια της διεξαγωγής του Διαλόγου οι Προεπιλεγέντες, κατά την απόλυτη διακριτική ευχέρεια της Αναθέτουσας Αρχής, θα καλούνται κατά περίπτωση να σχολιάσουν ή να προτείνουν τις βασικές παραμέτρους σχεδιασμού του Έργου, σύμφωνα με όσα έχει θέσει υπόψη τους η Αναθέτουσα αρχή ή/και να καταθέτουν προτάσεις, μελέτες και λύσεις για την οριστικοποίηση του Βασικού Σχεδιασμού του Έργου, καθώς και για τη νομική και χρηματοοικονομική οργάνωση του Έργου, σύμφωνα με τις διατάξεις της οικείας Πρόσκλησης Συμμετοχής σε Διάλογο, και ενδεχομένως να παρουσιάζουν αυτές σε συναντήσεις με τα αρμόδια όργανα της Αναθέτουσας Αρχής.

4.4.5. Η συμμετοχή στο Διάλογο αποτελεί αναγκαία προϋπόθεση για την συμμετοχή του Προεπιλεγέντος στο Β.ΙΙ Στάδιο του Διαγωνισμού (Υποβολή Προσφορών), σύμφωνα με τα ειδικότερα οριζόμενα στην Πρόσκληση Υποβολής Προσφορών.

4.4.6. Κατά τη διάρκεια του Διαλόγου, η Αναθέτουσα Αρχή θα εξασφαλίσει την ίση μεταχείριση όλων των Προεπιλεγέντων μεριμνώντας, μεταξύ άλλων, με την παροχή της ίδιας επακριβώς πληροφόρησης στους Προεπιλεγέντες. Οι προτάσεις, λύσεις και εν γένει πληροφορίες που θα περιέλθουν σε γνώση της Αναθέτουσας Αρχής από έναν Προεπιλεγέντα και οι οποίες θα χαρακτηριστούν ως εμπιστευτικές κατά το άρθρο 21 Ν. 4412/2016, δεν θα γνωστοποιηθούν στους άλλους Προεπιλεγέντες χωρίς τη συναίνεσή του.

4.4.7. Η Αναθέτουσα Αρχή, αφού επιλέξει τη λύση ή τις λύσεις που ανταποκρίνονται κατά τον βέλτιστο τρόπο στις ανάγκες της, θα κηρύξει τη λήξη του Διαλόγου (Στάδιο Β.Ι του Διαγωνισμού) και θα ενημερώσει σχετικά τους Προεπιλεγέντες που έλαβαν μέρος.

4.4.8. Το Στάδιο Β.Ι περαιώνεται με την έγκριση από την Αναθέτουσα Αρχή του οριστικού Βασικού Σχεδιασμού του Έργου και την έγκριση των τευχών της Πρόσκλησης Υποβολής Προσφορών του επόμενου και τελικού Σταδίου Β.ΙΙ της Β΄ Φάσης του Διαγωνισμού.

4.5. Στάδιο Β.ΙΙ της Β΄ Φάσης του Διαγωνισμού (Δεσμευτικές Προσφορές)

4.5.1. Μετά τη λήξη του Σταδίου Β.Ι, εκκινεί το Στάδιο Β.ΙΙ του Διαγωνισμού. Ειδικότερα, θα αποσταλεί επιστολή από την Αναθέτουσα Αρχή, με την οποία θα κληθούν οι Προεπιλεγέντες να παραλάβουν την Πρόσκληση Υποβολής Προσφορών, όπως αυτή θα έχει οριστικοποιηθεί, με βάση την οποία θα υποβληθούν οι Δεσμευτικές Προσφορές. Η Πρόσκληση Υποβολής Προσφορών θα τάσσει εύλογη προθεσμία παραλαβής των προσφορών, η οποία θα ανέρχεται σε 30 ημέρες τουλάχιστον από την ημερομηνία αποστολής της.

4.5.2. Στο στάδιο Β.ΙΙ, οι Προεπιλεγέντες θα κληθούν να καταθέσουν εγγυητική επιστολή συμμετοχής στο Διαγωνισμό, κατά τα ειδικότερα αναφερόμενα στη Πρόσκληση Υποβολής Προσφορών.

4.5.3. Η Σύμβαση Σύμπραξης θα υπογράψει μεταξύ της Αναθέτουσας Αρχής και του Ι.Φ.Σ., όπως αυτός ορίζεται στην παρ. 2.1.23 της Πρόσκλησης, δηλαδή της Ανώνυμης Εταιρείας Ειδικού Σκοπού που θα συστήσει ο Προσωρινός Ανάδοχος.

4.5.4. Στην περίπτωση που ο Προσωρινός Ανάδοχος αποτελεί Ένωση Προσώπων, τα μέλη της θα συμμετέχουν στο μετοχικό κεφάλαιο της Α.Ε.Ε.Σ. με τα ίδια ποσοστά συμμετοχής, τα οποία δηλώθηκαν στο πλαίσιο του Διαγωνισμού. Η Α.Ε.Ε.Σ. θα έχει ως αποκλειστικό σκοπό της την εκτέλεση της Σύμβασης Σύμπραξης, σύμφωνα με τις ρυθμίσεις της τελευταίας και τις κείμενες διατάξεις της ελληνικής νομοθεσίας.

Άρθρο 5. Κριτήρια Ανάθεσης

5.1. Τα κριτήρια ανάθεσης της Σύμβασης Σύμπραξης συνδέονται με το αντικείμενό της και διασφαλίζουν την αξιολόγηση των προσφορών υπό συνθήκες πραγματικού ανταγωνισμού και κατά τρόπο που να παρέχει συνολικό οικονομικό πλεονέκτημα για την Αναθέτουσα Αρχή.

5.2. Κριτήριο ανάθεσης της Σύμβασης Σύμπραξης είναι η πλέον συμφέρουσα από οικονομική άποψη προσφορά με βάση τη βέλτιστη σχέση ποιότητας - τιμής, η οποία εκτιμάται βάσει κριτηρίων που συνδέονται με το αντικείμενο της συγκεκριμένης δημόσιας σύμβασης.

5.3. Τα ειδικότερα και επιμέρους κριτήρια ανάθεσης της Σύμβασης Σύμπραξης, η βαρύτητα καθενός, η φθίνουσα σειρά κατάταξής τους και η συσχέτιση μεταξύ τους θα προσδιοριστούν ειδικότερα με την Πρόσκληση Συμμετοχής σε Διάλογο (και συγκεκριμένα στο προσαρτώμενο σε αυτήν περιγραφικό έγγραφο) κατά το Στάδιο Β.Ι της Β΄ Φάσης του Διαγωνισμού. Στα ως άνω ειδικότερα και επί μέρους κριτήρια, έμφαση θα δοθεί ιδίως στο ύψος των πληρωμών διαθεσιμότητας που θα κληθεί να καταβάλει στον Ι.Φ.Σ. η Αναθέτουσα Αρχή.

Άρθρο 6. Δικαίωμα Συμμετοχής

6.1. Όροι και προϋποθέσεις συμμετοχής

6.1.1. Δικαίωμα συμμετοχής στον Διαγωνισμό και υποβολής Φακέλου Εκδήλωσης Ενδιαφέροντος έχουν φυσικά ή νομικά πρόσωπα, ή ενώσεις φυσικών ή/και νομικών προσώπων, εφόσον τα ίδια, ή, σε περίπτωση Ένωσης Προσώπων, τα μέλη αυτών:

(α) είναι εγκατεστημένα σε κράτος - μέλος της Ευρωπαϊκής Ένωσης (Ε.Ε.) ή του Ευρωπαϊκού Οικονομικού Χώρου (Ε.Ο.Χ) ή σε τρίτες χώρες που έχουν υπογράψει και κυρώσει τη Συμφωνία περί Δημοσίων Συμβάσεων Προμηθειών (ΣΔΣ) που υπογράφηκε στο Μαρακές στις 15.4.1994 και κυρώθηκε με το Ν. 2513/1997 (ΦΕΚ Α΄ 139/27.6.1997), στο βαθμό που η υπό ανάθεση σύμβαση καλύπτεται από τα Παραρτήματα 1, 2, 4 και 5 και τις γενικές σημειώσεις του σχετικού με την Ένωση Προσαρτήματος Ι της ως άνω ΣΔΣ ή σε τρίτες χώρες που δεν εμπίπτουν στις ανωτέρω περιπτώσεις και έχουν συνάψει διμερή ή πολυμερή συμφωνία με την Ευρωπαϊκή Ένωση, και

(β) πληρούν τα Κριτήρια Ποιοτικής Επιλογής, τα οποία συνίστανται στα Κριτήρια Προσωπικής Κατάστασης, στα Κριτήρια Χρηματοοικονομικής και Οικονομικής Επάρκειας, τα Κριτήρια Τεχνικής και Επαγγελματικής Ικανότητας και τα κριτήρια Καταλληλότητας για την Άσκηση Επαγγελματικής Δραστηριότητας, σύμφωνα με το άρθρο 7 της παρούσας.

Σύμφωνα με την παράγραφο 1 του άρθρου 5 (ια) του Κανονισμού (ΕΕ) 833/2014, απαγορεύεται η ανάθεση οποιασδήποτε δημόσιας σύμβασης ή σύμβασης παραχώρησης που εμπίπτει στο πεδίο εφαρμογής των οδηγιών για τις δημόσιες συμβάσεις, καθώς και του άρθρου 10 παράγραφοι 1 και 3, παράγραφος 6 στοιχεία α) έως ε), παράγραφοι 8, 9 και 10 και των άρθρων 11, 12, 13 και 14 της οδηγίας 2014/23/ΕΕ1, των άρθρων 7 και 8, του άρθρου 10 στοιχεία β) έως στ) και η) έως ι) της οδηγίας 2014/24/ΕΕ2, του άρθρου 18, του άρθρου 21 στοιχεία β) έως ε) και ζ) έως θ) και των άρθρων 29 και 30 της οδηγίας 2014/25/ΕΕ3, καθώς και του άρθρου 13 στοιχεία α) έως δ), στ) έως η) και ι) της οδηγίας 2009/81/ΕΚ4, σε ή με: α) Ρώσο υπήκοο ή φυσικό ή νομικό πρόσωπο, οντότητα ή φορέα που έχει την έδρα του στη Ρωσία. β) νομικό πρόσωπο, οντότητα ή φορέα του οποίου τα δικαιώματα ιδιοκτησίας κατέχει άμεσα ή έμμεσα σε ποσοστό άνω του πενήντα τοις εκατό (50%) οντότητα αναφερόμενη στο στοιχείο α) της παρούσας παραγράφου. Ή γ) φυσικό ή νομικό πρόσωπο, οντότητα ή φορέα που ενεργεί εξ ονόματος ή κατ' εντολή οντότητας αναφερόμενης στο στοιχείο α) ή β) της παρούσας παραγράφου, συμπεριλαμβανομένων, όταν αντιστοιχούν σε περισσότερο από το δέκα τοις εκατό (10%) της αξίας της σύμβασης, των υπεργολάβων, προμηθευτών ή οντοτήτων στων οποίων τις ικανότητες στηρίζεται κατά την έννοια των οδηγιών για τις δημόσιες συμβάσεις.

Οι Προσφέροντες της Β' Φάσης θα υποχρεωθούν να συμπεριλάβουν στη Δεσμευτική Προσφορά τους Υπεύθυνη Δήλωση ότι δεν συντρέχουν οι ανωτέρω απαγορεύσεις.

6.1.2. Υποψήφιοι που συμμετέχουν στον Διαγωνισμό υπό τη μορφή Ένωσης Προσώπων δεν υποχρεούνται να αποκτήσουν συγκεκριμένη νομική μορφή για την υποβολή Φακέλου Εκδήλωσης Ενδιαφέροντος. Κατά τη διάρκεια του Διαγωνισμού, ωστόσο, τα μέλη Ένωσης Προσώπων ευθύνονται αλληλεγγύως και εις ολόκληρον έναντι της Αναθέτουσας Αρχής για τις υποχρεώσεις τους, σύμφωνα με τους όρους της παρούσας. Σε περίπτωση Υποψήφιας Ένωσης Προσώπων, το ποσοστό συμμετοχής των μελών της σε αυτή θα δηλώνεται με τον Φάκελο Εκδήλωσης Ενδιαφέροντος και θα αποτελεί δεσμευτικά, σε περίπτωση ανακήρυξης του Υποψηφίου ως Προσωρινού Αναδόχου, το ποσοστό συμμετοχής του κάθε μέλους στο μετοχικό κεφάλαιο της Ανώνυμης Εταιρείας Ειδικού Σκοπού που ενεργεί ως Ι.Φ.Σ.

6.1.3. Κάθε οικονομικός φορέας μπορεί είτε αυτοτελώς είτε ως μέλος ένωσης προσώπων να υποβάλει έναν Φάκελο Εκδήλωσης Ενδιαφέροντος. Δεν επιτρέπεται η συμμετοχή/συμπερίληψη του ίδιου οικονομικού φορέα (είτε αυτοτελώς είτε ως μέλος Ένωσης) υπό οποιαδήποτε ιδιότητα (Υποψηφίου, Κατασκευαστή, Μελετητή, Διαχειριστή) σε περισσότερους του ενός Φακέλους Εκδήλωσης Ενδιαφέροντος. Αποκλείονται από τη συμμετοχή στο Διαγωνισμό όλοι οι Υποψήφιοι των οποίων οι Φάκελοι Εκδήλωσης Ενδιαφέροντος πάσχουν από την πλημμέλεια αυτή.

6.2. Συνδεδεμένη Επιχείρηση

6.2.1. Σε περίπτωση που Συνδεδεμένη Επιχείρηση προς Υποψήφιο (όπως ορίζεται κατωτέρω) υποβάλει αυτοτελή Φάκελο Εκδήλωσης Ενδιαφέροντος (δηλαδή συμμετέχει στο Διαγωνισμό ως μεμονωμένος Υποψήφιος), ή συμμετέχει ως μέλος σε Ένωση Προσώπων που υποβάλλει αυτοτελή Φάκελο Εκδήλωσης Ενδιαφέροντος, τότε αμφοτέρωι οι ως άνω Υποψήφιοι φέρουν το βάρος να αποδείξουν στην Αναθέτουσα Αρχή, με ικανοποιητικό τρόπο, ότι οι υποβληθείσες Εκδηλώσεις Ενδιαφέροντος τους και ακολούθως, κατά τη Β΄ Φάση του Διαγωνισμού, οι προτάσεις στον διάλογο και οι Δεσμευτικές Προσφορές, αν και ξεχωριστές, δεν έχουν επηρεαστεί η μία από την άλλη. Άλλως, η Αναθέτουσα Αρχή δύναται να αποκλείσει αμφοτέρους ή έναν από τους Υποψήφιους κατά τη διακριτική της ευχέρεια.

6.2.2. Για τους σκοπούς της παρούσας Πρόσκλησης, υπό τον όρο «Συνδεδεμένη Επιχείρηση» νοείται κάθε επιχείρηση της οποίας οι ετήσιοι λογαριασμοί έχουν ενοποιηθεί με τους λογαριασμούς του Υποψηφίου σύμφωνα με τις απαιτήσεις του Ν. 4308/2014. Στην περίπτωση οικονομικών φορέων που δεν εμπίπτουν στο Ν. 4308/2014, ως «συνδεδεμένη επιχείρηση» νοείται κάθε οντότητα σε σχέση με την οποία ο Υποψήφιος πληροί οποιοδήποτε από τα παρακάτω κριτήρια α΄ έως ε΄:

- (α) Έχει την πλειοψηφία των δικαιωμάτων ψήφου των μετόχων, εταίρων ή μελών της άλλης οντότητας (θυγατρική οντότητα).
- (β) Έχει το δικαίωμα να διορίζει ή να παύει την πλειοψηφία των μελών του διοικητικού, διαχειριστικού ή εποπτικού οργάνου της άλλης οντότητας (θυγατρική οντότητα) και είναι ταυτόχρονα μέτοχος, εταίρος ή μέλος αυτής της οντότητας.
- (γ) Έχει το δικαίωμα να ασκεί κυριαρχική επιρροή στην άλλη οντότητα (θυγατρική οντότητα), της οποίας είναι μέτοχος, εταίρος ή μέλος, είτε βάσει σύμβασης που έχει συνάψει με την οντότητα αυτή είτε βάσει πρόβλεψης του ιδρυτικού εγγράφου ή του καταστατικού της.
- (δ) Είναι μέτοχος, εταίρος ή μέλος της άλλης οντότητας και:
 - (δ1) είτε ελέγχει από μόνος του, δυνάμει συμφωνίας που έχει συνάψει με άλλους μετόχους, εταίρους ή μέλη της οντότητας αυτής (θυγατρική οντότητα), την πλειοψηφία των δικαιωμάτων ψήφου των μετόχων, εταίρων ή μελών της
 - (δ2) είτε ισχύουν αθροιστικά οι κατωτέρω προϋποθέσεις:
 - (i) Η πλειοψηφία των μελών των διοικητικών, διαχειριστικών ή εποπτικών οργάνων της οντότητας αυτής (θυγατρικής οντότητας) που είχαν τη διοίκηση κατά τη διάρκεια της τρέχουσας περιόδου, καθώς και κατά την προηγούμενη περίοδο και μέχρι την κατάρτιση των ενοποιημένων χρηματοοικονομικών καταστάσεων, έχει διοριστεί μόνο ως αποτέλεσμα της άσκησης των δικαιωμάτων ψήφου αυτού.
 - (ii) Τα δικαιώματα ψήφου που κατέχονται από τον Υποψήφιο αντιπροσωπεύουν τουλάχιστον το 20% των συνολικών δικαιωμάτων ψήφου στη θυγατρική οντότητα.
 - (iii) Κανένα τρίτο μέρος δεν έχει τα δικαιώματα που αναφέρονται στα σημεία α΄, β΄ ή γ΄ της παρούσας παραγράφου, αναφορικά με αυτή την οντότητα (θυγατρική οντότητα).

- (ε) Έχει την εξουσία να ασκεί ή πράγματι ασκεί κυριαρχική επιρροή ή έλεγχο στην άλλη οντότητα (θυγατρική οντότητα).

6.3. Μεταβολές στη σύνθεση του Προεπιλεγέντος

6.3.1. Ως μεταβολή στη σύνθεση Προεπιλεγέντος νοείται οποιαδήποτε από τις κατωτέρω αναφερόμενες περιστάσεις ή συνδυασμός αυτών:

- (α) η ανακατανομή των ποσοστών συμμετοχής στην Ένωση Προσώπων μεταξύ των ήδη υφιστάμενων μελών της,
- (β) η έξοδος ενός ή περισσότερων υφισταμένων μελών από την Ένωση Προσώπων,
- (γ) η είσοδος ενός ή περισσότερων νέων μελών στην Ένωση Προσώπων,
- (δ) η αντικατάσταση τρίτου φορέα στις ικανότητες του οποίου στηρίζεται ο Προεπιλεγείς,
- (ε) η σύσταση Ένωσης Προσώπων από μεμονωμένο Προεπιλεγέντα,
- (στ) η αντικατάσταση του υποδεικνυόμενου Κατασκευαστή,
- (ζ) η αντικατάσταση του υποδεικνυόμενου Μελετητή, και
- (η) η αντικατάσταση του υποδεικνυόμενου Διαχειριστή.

6.3.2. Τυχόν μεταβολή στη σύνθεση Προεπιλεγέντος επιτρέπεται μετά την οριστικοποίηση των αποτελεσμάτων της Α΄ Φάσης του Διαγωνισμού και μόνο υπό τις ακόλουθες προϋποθέσεις, όπως ορίζονται κατωτέρω και, όσον αφορά τη Β΄ Φάση του Διαγωνισμού, μπορεί να καθοριστούν με περισσότερες λεπτομέρειες ή να συμπληρωθούν στην Πρόσκληση Υποβολής Προσφορών:

- (α) Η μεταβολή πρέπει να γνωστοποιείται στην Αναθέτουσα Αρχή εγγράφως το αργότερο έναν (1) μήνα πριν από την πάροδο της αρχικής ή κατά παράταση προθεσμίας κατάθεσης των Δεσμευτικών Προσφορών και θα υπόκειται στην προηγούμενη έγκριση της Αναθέτουσας Αρχής, μετά από γνώμη της Επιτροπής Διενέργειας Διαγωνισμού.
- (β) Η Ένωση Προσώπων θα συνεχίσει να πληροί όλα τα Κριτήρια Ποιοτικής Επιλογής που καθορίζονται στο άρθρο 7 της Πρόσκλησης και το νέο μέλος που τυχόν εισέρχεται στην Ένωση Προσώπων, πρέπει να πληροί τα Κριτήρια Προσωπικής Κατάστασης που καθορίζονται στην παράγραφο 7.2 της Πρόσκλησης.
- (γ) Σε περίπτωση εισόδου νέου μέλους στην Ένωση Προσώπων ή σε περίπτωση αντικατάστασης του Κατασκευαστή ή του Μελετητή ή του Διαχειριστή ή του τρίτου φορέα, στις ικανότητες του οποίου στηρίζεται ο Προεπιλεγείς, κάθε συναφής γνωστοποίηση προς την Αναθέτουσα Αρχή περί μεταβολής στη σύνθεση, κατά τα οριζόμενα στο παρόν άρθρο, θα πρέπει να συνοδεύεται από τα δικαιολογητικά που προβλέπονται στην παρούσα Πρόσκληση, αναφορικά με το νέο μέλος, ή τον νέο Κατασκευαστή ή τον νέο Μελετητή ή τον νέο Διαχειριστή ή τον νέο τρίτο φορέα.
- (δ) Καμία μεταβολή στη σύνθεση του Προεπιλεγέντος δεν θα επιτρέπεται κατά τον τελευταίο έναν (1) μήνα πριν από την πάροδο της, αρχικής ή κατά παράταση, προθεσμίας κατάθεσης των Δεσμευτικών Προσφορών, παρά μόνο (i) μεταβολές που δικαιολογούνται από αντικειμενικούς λόγους (π.χ. εκκαθάριση, πτώχευση κ.λπ...) ή

(ii) μεταβολές που δικαιολογούνται από εταιρικό μετασχηματισμό (π.χ. συγχώνευση, διάσπαση, μετατροπή κ.λπ...). Κάθε τέτοια μεταβολή θα τελεί υπό την προηγούμενη έγκριση της Αναθέτουσας Αρχής, υπό την προϋπόθεση ότι ο Προεπιλεγείς συνεχίζει να πληροί τα Κριτήρια Ποιοτικής Επιλογής που ορίζονται στο άρθρο 7 της Πρόσκλησης.

(ε) Η Επιτροπή Διενέργειας Διαγωνισμού για την έκφραση της γνώμης της θα επαναξιολογήσει, εάν ο Προεπιλεγείς εξακολουθεί να πληροί στο σύνολό τους ή όχι τα Κριτήρια Ποιοτικής Επιλογής που ορίζονται στο άρθρο 7 της Πρόσκλησης. Σε περίπτωση, κατά την οποία, από τα ανωτέρω αποτελέσματα της επαναξιολόγησης προκύπτει ότι ο Προεπιλεγείς δεν πληροί όλους τους όρους και προϋποθέσεις συμμετοχής και τα Κριτήρια Ποιοτικής Επιλογής της παρούσας, αποκλείεται από τον Διαγωνισμό.

(στ) Οι προϋποθέσεις (α) έως (ε) ανωτέρω εφαρμόζονται σωρευτικά. Τυχόν παραβίαση των προϋποθέσεων που καθορίζονται ανωτέρω θα έχει ως αποτέλεσμα τον αποκλεισμό του Προεπιλεγέντος από τον Διαγωνισμό.

6.4. Εξωχώριες (offshore) εταιρίες

Εξωχώριες (offshore) εταιρίες ή ενώσεις προσώπων ή φυσικά πρόσωπα που είναι κάτοικοι ή έχουν την καταστατική ή πραγματική έδρα τους ή έχουν εγκατάσταση σε «μη συνεργάσιμα κράτη στον φορολογικό τομέα», όπως αυτά ορίζονται στο άρθρο 65 του Κώδικα Φορολογίας Εισοδήματος (Ν. 4172/2013 [ΦΕΚ Α' 167/23.7.2013], όπως τροποποιήθηκε και ισχύει) και καθορίζονται με την εκάστοτε ισχύουσα υπουργική απόφαση που εκδίδεται κατ' εξουσιοδότηση του άρθρου 65 παρ. 4 του Κώδικα Φορολογίας Εισοδήματος, δεν πληρούν τις προϋποθέσεις συμμετοχής στο Διαγωνισμό είτε ατομικά είτε ως μέλη ένωσης προσώπων είτε ως εταίροι ή μέτοχοι που κατέχουν περισσότερο από 1% του μετοχικού κεφαλαίου οικονομικού φορέα που είναι Προσφέρων ή μέλος Προσφέρουσας ένωσης προσώπων, κατά τις προβλέψεις του άρθρου 4 παρ. 4 του Ν. 3310/2005 (ΦΕΚ Α' 30/14.2.2005) ως ισχύει.

6.5. Απαλλαγή από ευθύνη

Η Αναθέτουσα Αρχή ή οποιοσδήποτε εκ των Συμβούλων της ή αντιπροσώπων ή υπαλλήλων ή στελεχών ή προστηθέντων αυτής απαλλάσσεται από κάθε ευθύνη ή υποχρέωση καταβολής τυχόν εξόδων ή δαπανών που έχει υποστεί η Ένωση Προσώπων ή οποιοδήποτε μέλος Ένωσης Προσώπων ή οποιοσδήποτε Υποψήφιος, ανάλογα με την περίπτωση, εξαιτίας του τυχόν αποκλεισμού του ή της τυχόν ματαίωσης του Διαγωνισμού κατά τα οριζόμενα στο άρθρο 15 της Πρόσκλησης. Κανένα πρόσωπο, συμπεριλαμβανομένων τυχόν Ενδιαφερομένων, δεν αποκτά έναντι της Αναθέτουσας Αρχής ή των Συμβούλων ή αντιπροσώπων, ή υπαλλήλων, ή προστηθέντων αυτής, οιαδήποτε είδους δικαίωμα ή αξίωση αποζημίωσης ή άλλου είδους αποκατάστασης από την παρούσα Πρόσκληση, ή από τη συμμετοχή του στο Διαγωνισμό, για οποιονδήποτε λόγο ή αιτία, συμπεριλαμβανομένου τυχόν σφάλματος, ή ανακρίβειας ή παραπλανητικής δήλωσης, ή παράλειψης από την παρούσα Πρόσκληση.

Άρθρο 7. Κριτήρια Ποιοτικής Επιλογής

7.1. Εισαγωγή

7.1.1. Το παρόν άρθρο καθορίζει τα κριτήρια ποιοτικής επιλογής που πρέπει να πληρούν οι Υποψήφιοι («Κριτήρια Ποιοτικής Επιλογής»), τα οποία συνίστανται στα ακόλουθα:

- (α) Κριτήρια Προσωπικής Κατάστασης, όπως ορίζονται στην παράγραφο 7.2 κατωτέρω,
- (β) Κριτήρια Χρηματοοικονομικής και Οικονομικής Επάρκειας, όπως ορίζονται στην παράγραφο 7.3 κατωτέρω,
- (γ) Κριτήρια Τεχνικής και Επαγγελματικής Ικανότητας, όπως ορίζονται στην παράγραφο 7.4 κατωτέρω, και
- (δ) κριτήρια Καταλληλότητας για την Άσκηση Επαγγελματικής Δραστηριότητας, όπως ορίζονται στην παράγραφο 7.5 κατωτέρω.

7.1.2. Η συμμερφωση με τα Κριτήρια Ποιοτικής Επιλογής αποτελεί διαρκή απαίτηση, που πρέπει να συντρέχει και μετά την υποβολή και την αξιολόγηση του Φακέλου Εκδήλωσης Ενδιαφέροντος και καθ' όλη τη διάρκεια του Διαγωνισμού. Οι Προσφέροντες της Β΄ Φάσης θα υποχρεωθούν να συμπεριλάβουν στη Δεσμευτική Προσφορά τους Υπεύθυνη Δήλωση ότι εξακολουθούν να πληρούν τα ως άνω κριτήρια.

7.2. Κριτήρια Προσωπικής Κατάστασης

7.2.1. Οι Υποψήφιοι πρέπει να πληρούν σωρευτικά τα Κριτήρια Προσωπικής Κατάστασης που περιγράφονται κατωτέρω. Σε περίπτωση Ένωσης Προσώπων, η πλήρωση των Κριτηρίων Προσωπικής Κατάστασης εξετάζεται στο πρόσωπο κάθε μέλους της Ένωσης Προσώπων ξεχωριστά. Οι Υποψήφιοι, που δεν πληρούν οποιαδήποτε από τις απαιτήσεις του παρόντος άρθρου ή ως προς τους οποίους προκύπτει ότι έχουν υποβάλει σχετικώς ψευδείς ή ανακριβείς δηλώσεις, θα αποκλείονται.

7.2.2. Η Αναθέτουσα Αρχή αποκλείει τους Υποψηφίους από τον Διαγωνισμό, σε περίπτωση που περιέλθει σε γνώση της ότι υπάρχει αμετάκλητη καταδικαστική απόφαση εις βάρος τους (ή σε βάρος μέλους αυτών, όταν πρόκειται για Ένωση Προσώπων) για έναν από τους ακόλουθους λόγους, όπως αυτοί έχουν διαμορφωθεί μετά την τροποποίησή του Ν. 4412/2016 δυνάμει του άρθρου 22 του Ν. 4782/2021:

- (α) συμμετοχή σε εγκληματική οργάνωση, όπως αυτή ορίζεται στο άρθρο 2 της Απόφασης-Πλαίσιο 2008/841/ΔΕΥ του Συμβουλίου της 24ης Οκτωβρίου 2008, για την καταπολέμηση του οργανωμένου εγκλήματος (ΕΕ L 300 της 11.11.2008 σ.42) και τα εγκλήματα του άρθρου 187 του Ποινικού Κώδικα (εγκληματική οργάνωση) ,
- (β) ενεργητική δωροδοκία, όπως ορίζεται στο άρθρο 3 της σύμβασης περί της καταπολέμησης της δωροδοκίας, στην οποία ενέχονται υπάλληλοι των Ευρωπαϊκών Κοινοτήτων ή των κρατών- μελών της Ένωσης (ΕΕ C 195 της 25.6.1997, σ. 1), και στην παράγραφο 1 του άρθρου 2 της Απόφασης-Πλαίσιο 2003/568/ΔΕΥ του Συμβουλίου της 22ας Ιουλίου 2003 για την καταπολέμηση της δωροδοκίας στον ιδιωτικό τομέα (ΕΕ L 192 της 31.7.2003, σ. 54), καθώς και όπως ορίζεται στο εθνικό

δίκαιο του οικονομικού φορέα, και τα εγκλήματα των άρθρων 159Α (δωροδοκία πολιτικών προσώπων), 236 (δωροδοκία υπαλλήλου), 237 παρ. 2-4 (δωροδοκία δικαστικών λειτουργών), 237Α παρ. 2 (εμπορία επιρροής - μεσάζοντες), 396 παρ. 2 (δωροδοκία στον ιδιωτικό τομέα) του Ποινικού Κώδικα,

- (γ) απάτης βάρος των οικονομικών συμφερόντων της Ένωσης, κατά την έννοια των άρθρων 3 και 4 της Οδηγίας (ΕΕ) 2017/1371 του Ευρωπαϊκού Κοινοβουλίου και του Συμβουλίου της 5ης Ιουλίου 2017 σχετικά με την καταπολέμηση, μέσω του ποινικού δικαίου, της απάτης εις βάρος των οικονομικών συμφερόντων της Ένωσης (L 198/28.07.2017) και τα εγκλήματα των άρθρων 159Α (δωροδοκία πολιτικών προσώπων), 216 (πλαστογραφία), 236 (δωροδοκία υπαλλήλου), 237 παρ. 2-4 (δωροδοκία δικαστικών λειτουργών), 242 (ψευδής βεβαίωση, νόθευση κλπ.), 374 (διακεκριμένη κλοπή), 375 (υπεξαίρεση), 386 (απάτη), 386Α (απάτη με υπολογιστή), 386Β (απάτη σχετική με τις επιχορηγήσεις), 390 (απιστία) του Ποινικού Κώδικα και των άρθρων 155 επ. του Εθνικού Τελωνειακού Κώδικα (ν. 2960/2001, Α΄ 265), όταν αυτά στρέφονται κατά των οικονομικών συμφερόντων της Ευρωπαϊκής Ένωσης ή συνδέονται με την προσβολή αυτών των συμφερόντων, καθώς και τα εγκλήματα των άρθρων 23 (διασυνοριακή απάτη σχετικά με τον ΦΠΑ) και 24 (επικουρικές διατάξεις για την ποινική προστασία των οικονομικών συμφερόντων της Ευρωπαϊκής Ένωσης) του Ν. 4689/2020 (Α΄ 103),
- (δ) τρομοκρατικά εγκλήματα ή εγκλήματα συνδεόμενα με τρομοκρατικές δραστηριότητες, όπως ορίζονται, αντιστοίχως, στα άρθρα 3-4 και 5-12 της Οδηγίας (ΕΕ) 2017/541 του Ευρωπαϊκού Κοινοβουλίου και του Συμβουλίου της 15ης Μαρτίου 2017 για την καταπολέμηση της τρομοκρατίας και την αντικατάσταση της απόφασης - πλαισίου 2002/475/ΔΕΥ του Συμβουλίου και για την τροποποίηση της απόφασης 2005/671/ΔΕΥ του Συμβουλίου (ΕΕ L 88/31.03.2017) ή ηθική αυτουργία ή συνέργεια ή απόπειρα διάπραξης εγκλήματος, όπως ορίζονται στο άρθρο 14 αυτής, και τα εγκλήματα των άρθρων 187Α και 187Β του Ποινικού Κώδικα, καθώς και τα εγκλήματα των άρθρων 32-35 του Ν. 4689/2020 (Α΄ 103),
- (ε) νομιμοποίηση εσόδων από παράνομες δραστηριότητες ή χρηματοδότηση της τρομοκρατίας, όπως αυτές ορίζονται στο άρθρο 1 της Οδηγίας 2015/849 του Ευρωπαϊκού Κοινοβουλίου και του Συμβουλίου της 20ης Μαΐου 2015, σχετικά με την πρόληψη της χρησιμοποίησης του χρηματοπιστωτικού συστήματος για τη νομιμοποίηση εσόδων από παράνομες δραστηριότητες ή για τη χρηματοδότηση της τρομοκρατίας, την τροποποίηση του κανονισμού (ΕΕ) αριθμ. 648/2012 του Ευρωπαϊκού Κοινοβουλίου και του Συμβουλίου, και την κατάργηση της Οδηγίας 2005/60/ΕΚ του Ευρωπαϊκού Κοινοβουλίου και του Συμβουλίου και της Οδηγίας 2006/70/ΕΚ της Επιτροπής (ΕΕ L 141/05.06.2015) και τα εγκλήματα των άρθρων 2 και 39 του Ν. 4557/2018 (Α΄ 139),
- (στ) παιδική εργασία και άλλες μορφές εμπορίας ανθρώπων, όπως ορίζονται στο άρθρο 2 της Οδηγίας 2011/36/ΕΕ του Ευρωπαϊκού Κοινοβουλίου και του Συμβουλίου της 5ης Απριλίου 2011, για την πρόληψη και την καταπολέμηση της εμπορίας ανθρώπων και για την προστασία των θυμάτων της, καθώς και για την αντικατάσταση της Απόφασης-Πλαίσιο 2002/629/ΔΕΥ του Συμβουλίου (ΕΕ L 101 της 15.4.2011, σ. 1), και τα εγκλήματα του άρθρου 323Α του Ποινικού κώδικα (εμπορία ανθρώπων).

Ο Υποψήφιος αποκλείεται, επίσης, όταν το πρόσωπο, εις βάρος του οποίου εκδόθηκε αμετάκλητη καταδικαστική απόφαση κατά τα ανωτέρω, είναι μέλος του διοικητικού, διευθυντικού ή εποπτικού οργάνου του εν λόγω οικονομικού φορέα ή έχει εξουσία εκπροσώπησης, λήψης αποφάσεων ή ελέγχου σε αυτό. Στις περιπτώσεις εταιρειών περιορισμένης ευθύνης (Ε.Π.Ε.), προσωπικών εταιρειών (Ο.Ε., Ε.Ε.) και Ιδιωτικών Κεφαλαιουχικών Εταιρειών (Ι.Κ.Ε.), η υποχρέωση του προηγούμενου εδαφίου αφορά τους διαχειριστές. Στις περιπτώσεις ανώνυμων εταιρειών (Α.Ε.), η εν λόγω υποχρέωση αφορά τον Διευθύνοντα Σύμβουλο, τα μέλη του Διοικητικού Συμβουλίου καθώς και τα πρόσωπα στα οποία με απόφαση του Διοικητικού Συμβουλίου έχει ανατεθεί το σύνολο της διαχείρισης και εκπροσώπησης της εταιρείας. Στις περιπτώσεις των συνεταιρισμών, η εν λόγω υποχρέωση αφορά τα μέλη του Διοικητικού Συμβουλίου. Στις υπόλοιπες περιπτώσεις νομικών προσώπων, τον κατά περίπτωση νόμιμο εκπρόσωπο.

7.2.3. Επιπλέον, αποκλείεται από τη συμμετοχή στο Διαγωνισμό οποιοσδήποτε Υποψήφιος, εάν η Αναθέτουσα Αρχή:

- (α) γνωρίζει ότι ο εν λόγω Υποψήφιος (ή μέλος αυτού) έχει αθετήσει τις υποχρεώσεις του όσον αφορά την καταβολή φόρων ή εισφορών κοινωνικής ασφάλισης και αυτό έχει διαπιστωθεί από δικαστική ή διοικητική απόφαση με τελεσίδικη και δεσμευτική ισχύ, σύμφωνα με διατάξεις της χώρας όπου είναι εγκατεστημένος ή την εθνική νομοθεσία,
- (β) μπορεί να αποδείξει με τα κατάλληλα μέσα ότι ο εν λόγω Υποψήφιος (ή μέλος αυτού) έχει παραβεί τις υποχρεώσεις του, όσον αφορά την καταβολή φόρων ή εισφορών κοινωνικής ασφάλισης,
- (γ) γνωρίζει ή μπορεί να αποδείξει με τα κατάλληλα μέσα ότι έχουν επιβληθεί σε βάρος του Υποψήφιου (ή μέλους του), μέσα σε χρονικό διάστημα δύο (2) ετών πριν από τη λήξη της προθεσμίας υποβολής του Φακέλου Εκδήλωσης Ενδιαφέροντος:
 - (i) τρεις (3) πράξεις επιβολής προστίμου από τα αρμόδια ελεγκτικά όργανα του Σώματος Επιθεώρησης Εργασίας για παραβάσεις της εργατικής νομοθεσίας που χαρακτηρίζονται, σύμφωνα με την Υπουργική Απόφαση 2063/Δ1632/2011 (ΦΕΚ Β' 266), όπως εκάστοτε ισχύει, ως «υψηλής» ή «πολύ υψηλής» σοβαρότητας, οι οποίες προκύπτουν αθροιστικά από τρεις (3) διενεργηθέντες ελέγχους, ή
 - (ii) δύο (2) πράξεις επιβολής προστίμου από τα αρμόδια ελεγκτικά όργανα του Σώματος Επιθεώρησης Εργασίας για παραβάσεις της εργατικής νομοθεσίας που αφορούν την αδήλωτη εργασία, οι οποίες προκύπτουν αθροιστικά από δύο (2) διενεργηθέντες ελέγχους.

Οι υπό (i) και (ii) κυρώσεις πρέπει να έχουν αποκτήσει τελεσίδικη και δεσμευτική ισχύ.

Αν ο Υποψήφιος είναι Έλληνας πολίτης ή έχει την εγκατάστασή του στην Ελλάδα, οι υποχρεώσεις του που αφορούν τις εισφορές κοινωνικής ασφάλισης καλύπτουν τόσο την κύρια, όσο και την επικουρική ασφάλιση.

Οι υποχρεώσεις των περ. α' και β' της παρούσας παραγράφου δεν θεωρείται ότι έχουν αθετηθεί εφόσον δεν έχουν καταστεί ληξιπρόθεσμες ή εφόσον αυτές έχουν υπαχθεί σε δεσμευτικό διακανονισμό που τηρείται. Στην περίπτωση αυτή, ο οικονομικός φορέας δεν

υποχρεούται να απαντήσει καταφατικά στο σχετικό ερώτημα του Ευρωπαϊκού Ενιαίου Εγγράφου Σύμβασης (ΕΕΕΣ).

Η ανωτέρω περ. (β) της παρούσας παρ. 7.2.3 παύει να εφαρμόζεται όταν ο Υποψήφιος (ή μέλος αυτού) εκπληρώσει τις υποχρεώσεις του είτε καταβάλλοντας τους φόρους ή τις εισφορές κοινωνικής ασφάλισης που οφείλει, συμπεριλαμβανομένων, κατά περίπτωση, των δεδουλευμένων τόκων ή των προστίμων είτε υπαγόμενος σε δεσμευτικό διακανονισμό για την καταβολή τους στο μέτρο που τηρεί τους όρους του δεσμευτικού διακανονισμού.

7.2.4. Αποκλείεται από τη συμμετοχή στον Διαγωνισμό Υποψήφιος, εάν πληρούνται οποιαδήποτε από τις ακόλουθες προϋποθέσεις:

- (α) Εάν η Αναθέτουσα Αρχή μπορεί να αποδείξει με κατάλληλα μέσα αθέτηση από τον Υποψήφιο (ή από μέλος του) των υποχρεώσεων που προβλέπονται στην παράγραφο 2 του άρθρου 18 του Ν. 4412/2016 (υποχρεώσεις που απορρέουν από τις διατάξεις της περιβαλλοντικής, κοινωνικοασφαλιστικής και εργατικής νομοθεσίας, που έχουν θεσπισθεί με το δίκαιο της Ένωσης, το εθνικό δίκαιο, συλλογικές συμβάσεις ή διεθνείς διατάξεις περιβαλλοντικού, κοινωνικού και εργατικού δικαίου, οι οποίες απαριθμούνται στο Παράρτημα Χ του Προσαρτήματος Α΄ του Ν. 4412/2016), περί αρχών που εφαρμόζονται στις διαδικασίες σύναψης δημοσίων συμβάσεων.
- (β) Εάν ο Υποψήφιος (ή μέλος του) τελεί υπό πτώχευση ή έχει υπαχθεί σε διαδικασία εξυγίανσης ή ειδικής εκκαθάρισης ή τελεί υπό αναγκαστική διαχείριση από εκκαθαριστή ή από το δικαστήριο, ή έχει υπαχθεί σε διαδικασία πτωχευτικού συμβιβασμού ή έχει αναστείλει τις επιχειρηματικές του δραστηριότητες ή έχει υπαχθεί σε διαδικασία εξυγίανσης και δεν τηρεί τους όρους αυτής ή βρίσκεται σε οποιαδήποτε ανάλογη κατάσταση που προκύπτει από παρόμοια διαδικασία προβλεπόμενη στις εθνικές διατάξεις νόμου. Ωστόσο, η Αναθέτουσα Αρχή μπορεί να μην αποκλείει έναν οικονομικό φορέα, ο οποίος βρίσκεται σε μια εκ των καταστάσεων που αναφέρονται στην παραπάνω περίπτωση, υπό την προϋπόθεση ότι η Αναθέτουσα Αρχή έχει αποδείξει ότι ο εν λόγω φορέας είναι σε θέση να εκτελέσει τη σύμβαση, λαμβάνοντας υπόψη τις ισχύουσες διατάξεις και τα μέτρα για τη συνέχιση της επιχειρηματικής του λειτουργίας (παρ. 5 άρθρου 73 του Ν. 4412/2016, όπως ισχύει μετά την τροποποίησή του δυνάμει του άρθρου 22 του Ν. 4782/2021).
- (γ) Εάν ο Υποψήφιος (ή μέλος του) έχει επιδείξει σοβαρή ή επαναλαμβανόμενη πλημμέλεια κατά την εκτέλεση ουσιώδους απαίτησης στο πλαίσιο προηγούμενης δημόσιας σύμβασης, προηγούμενης σύμβασης με αναθέτοντα φορέα ή προηγούμενης σύμβασης παραχώρησης, που είχε ως αποτέλεσμα την πρόωρη καταγγελία της προηγούμενης σύμβασης, αποζημιώσεις ή άλλες παρόμοιες κυρώσεις.
- (δ) Εάν ο Υποψήφιος (ή μέλος του) έχει κριθεί ένοχος εκ προθέσεως σοβαρών απατηλών δηλώσεων κατά την παροχή των πληροφοριών που απαιτούνται για την εξακρίβωση της απουσίας λόγων αποκλεισμού ή την πλήρωση των κριτηρίων επιλογής, έχει αποκρύψει τέτοιες πληροφορίες ή δεν είναι σε θέση να προσκομίσει

τα απαιτούμενα έγγραφα προς επίρρωση αυτών των πληροφοριών(κατ' εφαρμογή του άρθρου 79 του Ν. 4782/2021).

- (ε) Εάν ο Υποψήφιος (ή μέλος του) επιχειρεί να επηρεάσει με αθέμιτο τρόπο τη διαδικασία λήψης αποφάσεων της Αναθέτουσας Αρχής, να αποκτήσει εμπιστευτικές πληροφορίες που ενδέχεται να συνεπάγονται αθέμιτα πλεονεκτήματα για τον ίδιο στη διαδικασία ανάθεσης της Σύμβασης Σύμπραξης ή να παράσχει με απατηλό τρόπο παραπλανητικές πληροφορίες που ενδέχεται να επηρεάσουν ουσιωδώς τις αποφάσεις που αφορούν τον αποκλεισμό, την επιλογή ή την ανάθεση της Σύμβασης Σύμπραξης.
- (στ) Εάν μία κατάσταση σύγκρουσης συμφερόντων κατά την έννοια του άρθρου 24 Ν. 4412/2016 [«Συγκρούσεις συμφερόντων (άρθρο 24 της Οδηγίας 2014/24/ΕΕ)»] δεν μπορεί να θεραπευτεί αποτελεσματικά με άλλα, λιγότερο παρεμβατικά, μέσα.
- (ζ) Εάν μία κατάσταση στρέβλωσης του ανταγωνισμού από την πρότερη συμμετοχή των Υποψηφίων (ή μελών τους) κατά την προετοιμασία της διαδικασίας σύναψης σύμβασης, κατά τα οριζόμενα στο άρθρο 48 Ν. 4412/2016 [«Προηγούμενη εμπλοκή υποψηφίων ή προσφερόντων (άρθρο 41 της Οδηγίας 2014/24/ΕΕ)»], δεν μπορεί να θεραπευτεί με άλλα, λιγότερο παρεμβατικά, μέσα.

7.2.5. Αποκλείεται από τη συμμετοχή στη διαδικασία σύναψης δημόσιας σύμβασης (διαγωνισμός), οικονομικός φορέας εάν συντρέχουν οι προϋποθέσεις εφαρμογής της παρ. 4 του άρθρου 8 του Ν. 3310/2005 (ΦΕΚ Α' 30/14.2.2005) (εθνικός λόγος αποκλεισμού).

7.2.6. Η Αναθέτουσα Αρχή αποκλείει οικονομικό φορέα σε οποιοδήποτε χρονικό σημείο κατά τη διάρκεια του Διαγωνισμού, όταν αποδεικνύεται ότι αυτός βρίσκεται, λόγω πράξεων ή παραλείψεων αυτού, είτε πριν είτε κατά τη διαδικασία, σε μία από τις περιπτώσεις των προηγούμενων παραγράφων 7.2.2 έως 7.2.5 της παρούσας.

7.2.7. Εάν η περίοδος αποκλεισμού δεν έχει καθοριστεί με αμετάκλητη απόφαση, στις περιπτώσεις της παραγράφου 7.2.2 η περίοδος αυτή ανέρχεται σε πέντε (5) έτη από την ημερομηνία της καταδίκης με αμετάκλητη απόφαση, και στις περιπτώσεις της παραγράφου 7.2.4 στα τρία (3) έτη από την ημερομηνία έκδοσης πράξης που βεβαιώνει το σχετικό γεγονός.

7.2.8. Υποψήφιος, που του έχει επιβληθεί, είτε στον ίδιο (αν πρόκειται για μεμονωμένο φυσικό ή νομικό πρόσωπο), ή σε ένα από τα μέλη του (αν πρόκειται περί Ένωσης Προσώπων), με την κοινή υπουργική απόφαση του άρθρου 74 του Ν. 4412/2016ως τροποποιήθηκε με το άρθρο 23 Ν. 4782/2021, η ποινή του αποκλεισμού, αποκλείεται αυτοδίκαια και από τον παρόντα Διαγωνισμό. Οι αναθέτουσες αρχές και αναθέτοντες φορείς ανατρέχουν στο μητρώο αποκλεισθέντων φορέων, κατά την αξιολόγηση των προσφορών ή των αιτήσεων συμμετοχής, και μπορούν να αποκλείουν τους οικονομικούς φορείς που περιλαμβάνονται στο μητρώο από τις διαδικασίες σύναψης συμβάσεων που διενεργούν.

7.2.9. Οποιοσδήποτε Υποψήφιος (ή μέλος αυτού) εμπίπτει σε μία από τις καταστάσεις που αναφέρονται στις παραγράφους 7.2.2, και 7.2.4 εκτός από την περίπτωση 7.2.4 (β) μπορεί να προσκομίζει στοιχεία, προκειμένου να αποδείξει ότι τα μέτρα που έλαβε αποδεικνύουν επαρκώς την αξιοπιστία του, παρά την ύπαρξη του σχετικού λόγου αποκλεισμού. Εάν τα στοιχεία κριθούν επαρκή, ο εν λόγω Υποψήφιος δεν αποκλείεται από το Διαγωνισμό. Για τον σκοπό αυτόν, ο Υποψήφιος (ή μέλος αυτού) αποδεικνύει ότι έχει καταβάλει ή έχει δεσμευθεί να καταβάλει αποζημίωση για τυχόν ζημιές που προκλήθηκαν από το ποινικό αδίκημα ή το

παράπτωμα, ότι έχει διευκρινίσει τα γεγονότα και τις περιστάσεις με ολοκληρωμένο τρόπο, μέσω ενεργού συνεργασίας με τις ερευνητικές αρχές, και έχει λάβει συγκεκριμένα τεχνικά και οργανωτικά μέτρα, καθώς και μέτρα σε επίπεδο προσωπικού κατάλληλα για την αποφυγή περαιτέρω ποινικών αδικημάτων ή παραπτωμάτων. Τα μέτρα που λαμβάνονται από τους Υποψήφιους (ή μέλη αυτών) αξιολογούνται σε συνάρτηση με τη σοβαρότητα και τις ιδιαίτερες περιστάσεις του ποινικού αδικήματος ή του παραπτώματος. Αν τα μέτρα κρίνονται ανεπαρκή, γνωστοποιείται στον Υποψήφιο το σκεπτικό της σχετικής απόφασης. Υποψήφιος που (ο ίδιος ή μέλος αυτού) έχει αποκλειστεί, με τελεσίδικη απόφαση, από τη συμμετοχή σε διαδικασίες σύναψης δημόσιας σύμβασης ή σύμβασης έργων, προμήθειας αγαθών ή παροχής υπηρεσιών υπό την έννοια των διατάξεων του άρθρου 74 του Ν. 4412/2016, όπως έχει τροποποιηθεί δυνάμει του άρθρου 23 του Ν. 4782/2021, ή σύμβασης παραχώρησης, δεν μπορεί να κάνει χρήση της δυνατότητας που παρέχεται βάσει της παρούσας παραγράφου κατά την περίοδο του αποκλεισμού που ορίζεται στην εν λόγω απόφαση στο κράτος-μέλος στο οποίο ισχύει η απόφαση.

7.2.10. Η απόφαση της Αναθέτουσας Αρχής για τη διαπίστωση της επάρκειας ή μη των επανορθωτικών μέτρων, κατά την προηγούμενη παράγραφο, εκδίδεται μετά από σύμφωνη γνώμη της επιτροπής της παρ. 9 του άρθρου 73 του Ν. 4412/2016, όπως έχει τροποποιηθεί δυνάμει του άρθρου 22 του Ν. 4782/2021, η οποία εκδίδεται εντός προθεσμίας σαράντα (40) ημερών από την περιέλευση του σχεδίου απόφασης της Αναθέτουσας Αρχής στην εν λόγω επιτροπή, συνοδευόμενου από όλα τα σχετικά στοιχεία. Με την άπρακτη παρέλευση της άνω προθεσμίας η Αναθέτουσα Αρχή μπορεί να εκδώσει απόφαση για τη διαπίστωση της επάρκειας ή μη των επανορθωτικών μέτρων κατά την ως άνω παράγραφο και χωρίς τη σύμφωνη γνώμη της επιτροπής της παρ. 9 του άρθρου 73, όπως έχει τροποποιηθεί δυνάμει του άρθρου 22 του Ν. 4782/2021 και να αποκλείει από τον Διαγωνισμό τον εν λόγω Υποψήφιο. Η απόφαση της Αναθέτουσας Αρχής, καθώς και η απόφαση με την οποία γίνονται δεκτά ένδικα βοηθήματα κατά αυτής, κοινοποιείται στην Ενιαία Αρχή Δημοσίων Συμβάσεων (Ε.Α.ΔΗ.ΣΥ.).

7.2.11. Σε περίπτωση που ο Υποψήφιος (ή μέλος Υποψήφιας Ένωσης Προσώπων) επικαλείται τη Χρηματοοικονομική και Οικονομική Επάρκεια ή την Τεχνική και Επαγγελματική Ικανότητα τρίτου φορέα για την πλήρωση των Κριτηρίων Χρηματοοικονομικής και Οικονομικής Επάρκειας ή Τεχνικής και Επαγγελματικής Ικανότητας, αντίστοιχα, σύμφωνα με το άρθρο 8 της παρούσας, τα Κριτήρια Προσωπικής Κατάστασης, όπως ορίζονται ανωτέρω, θα πρέπει να πληρούνται και στο πρόσωπο του εν λόγω τρίτου φορέα.

7.2.12. Όλα τα ανωτέρω Κριτήρια Προσωπικής Κατάστασης της παρούσας παρ. 7.2 θα πρέπει να πληρούνται επίσης στο πρόσωπο του Κατασκευαστή, του Μελετητή και του Διαχειριστή.

7.3. Κριτήρια Χρηματοοικονομικής και Οικονομικής Επάρκειας

7.3.1. Κάθε Υποψήφιος πρέπει να αποδείξει κατά την Α΄ Φάση του Διαγωνισμού ότι διαθέτει χρηματοοικονομική και οικονομική επάρκεια και ικανότητα που να εξασφαλίζει τη χρηματοδότηση της υλοποίησης του αντικειμένου της Σύμβασης Σύμπραξης («Κριτήρια Χρηματοοικονομικής και Οικονομικής Επάρκειας»). Στο πλαίσιο αυτό, οι Υποψήφιοι πρέπει

να αποδείξουν με τον Φάκελο Εκδήλωσης Ενδιαφέροντος τα αναφερόμενα κατωτέρω στην παρούσα παράγραφο 7.3.

7.3.2. Σε περίπτωση που ο Υποψήφιος αποτελεί φυσικό πρόσωπο, πρέπει να αποδείξει ότι διαθέτει άμεση προσωπική κυριότητα και κατοχή διαθέσιμων, ρευστοποιήσιμων και ελευθέρων βαρών χρηματοοικονομικών μέσων (η «Καθαρή Προσωπική Περιουσία»), με συνολική αγοραία αξία υπερβαίνουσα το ποσό των δέκα εκατομμυρίων ευρώ (>10.000.000 €). Για τον προσδιορισμό της Καθαρής Προσωπικής Περιουσίας λαμβάνονται υπόψη περιοριστικώς τα ακόλουθα:

(α) καταθέσεις μετρητών σε τράπεζες ή άλλα χρηματοπιστωτικά ιδρύματα που λειτουργούν νόμιμα σε κράτη μέλη της Ε.Ε. ή του Ε.Ο.Χ. ή του Ο.Ο.Σ.Α. ή/και

(β) ρευστοποιήσιμες και μεταβιβάσιμες κινητές αξίες.

7.3.3. Στην περίπτωση που ο Υποψήφιος αποτελεί νομικό πρόσωπο (με την εξαίρεση της παραγράφου 7.3.4 κατωτέρω) θα πρέπει αποδεδειγμένα να πληροί την ακόλουθη προϋπόθεση:

Ο μέσος όρος των ιδίων κεφαλαίων που προκύπτει και αποδεικνύεται από τις Οικονομικές Καταστάσεις των Τριών Τελευταίων Χρήσεων, να υπερβαίνει τα δέκα εκατομμύρια ευρώ (>10.000.000 €).

7.3.4. Σε περίπτωση Υποψηφίου ή μέλους αυτού, ο οποίος είναι επενδυτικό κεφάλαιο (fund), θα πρέπει, αποδεδειγμένα να πληροί τις ακόλουθες προϋποθέσεις:

Το άθροισμα των επενδυμένων και των διαθέσιμων προς επένδυση κεφαλαίων, συμπεριλαμβανομένων των μη εκταμιευμένων δεσμευμένων κεφαλαίων (τα «Συνολικά Κεφάλαια»), κατά την τελευταία ελεγμένη οικονομική χρήση πριν την ημερομηνία δημοσίευσης της παρούσας Πρόσκλησης, να υπερβαίνει το ποσό των δέκα εκατομμυρίων ευρώ (>10.000.000 €).

7.3.5. Για τους σκοπούς των περιπτώσεων υπό 7.3.3 και 7.3.4

(α) δεν θα γίνεται αποδεκτή η επίκληση οικονομικής χρήσης που έληξε πριν από την 1η Ιανουαρίου 2019, και

(β) τα σχετικά αποτελέσματα θα εξάγονται από τις Οικονομικές Καταστάσεις των Τριών Τελευταίων Χρήσεων (όπως ορίζονται στην παρ. 2.1.28 της Παρούσας) του ελεγχόμενου οικονομικού φορέα.

(γ) Κατ' εξαίρεση, όσον αφορά το επενδυτικό κεφάλαιο (fund) της παρ. 7.3.4, εφόσον τα σχετικά στοιχεία δεν προκύπτουν από τις οικείες οικονομικές καταστάσεις, επιτρέπεται να βεβαιώνονται με σχετική βεβαίωση ή έκθεση ορκωτού ελεγκτή.

7.3.6. Σε περίπτωση που ο Υποψήφιος αποτελεί Ένωση Προσώπων, τα ανωτέρω κριτήρια πληρούνται, αν το σταθμισμένο σύνολο, το οποίο υπολογίζεται ως το άθροισμα του μέσου όρου των ιδίων κεφαλαίων όλων των μελών της Ένωσης Προσώπων (ή εφόσον το μέλος Ένωσης Προσώπων είναι φυσικό πρόσωπο, της Καθαρής Προσωπικής Περιουσίας, ή εφόσον το μέλος Ένωσης Προσώπων είναι επενδυτικό κεφάλαιο (fund), τα Συνολικά Κεφάλαια), σταθμισμένο για κάθε μέλος της Ένωσης Προσώπων κατ' αναλογία με τη συμμετοχή του στην Ένωση Προσώπων (εκφραζόμενη ως δεκαδικός αριθμός) υπερβαίνει τα δέκα εκατομμύρια ευρώ (>10.000.000€).

7.3.7. Σε περίπτωση Υποψηφίου (ή μέλους αυτού) που αποδεδειγμένα δεν έχει συμπληρώσει τρία έτη λειτουργίας από την ίδρυσή του, τα ανωτέρω κριτήρια εξετάζονται ως προς τα έτη λειτουργίας αυτού, υπό την προϋπόθεση ότι ο εν λόγω οικονομικός φορέας έχει συμπληρώσει, κατά το χρόνο υποβολής του Φακέλου Εκδήλωσης Ενδιαφέροντος, τουλάχιστον μια ελεγμένη διαχειριστική χρήση.

7.3.8. Σε περίπτωση που ο Υποψήφιος (ή νομικό πρόσωπο που είναι μέλος αυτού) έχει συγχωνευθεί με οποιαδήποτε επιχείρηση από την 1^η Ιανουαρίου 2019 και εφεξής, τα προαναφερθέντα Κριτήρια Χρηματοοικονομικής και Οικονομικής Επάρκειας μπορούν επίσης να ικανοποιηθούν με βάση τις προforma οικονομικές καταστάσεις, καταρτισμένες με την υπόθεση ότι η συγχώνευση ή η εξαγορά πραγματοποιήθηκε την 1^η Ιανουαρίου 2019.

7.3.9. Επιπροσθέτως, ο Υποψήφιος θα πρέπει να αποδεικνύει ότι διαθέτει δανειοληπτική ικανότητα για την υλοποίηση του Έργου, από πιστωτικά ή χρηματοδοτικά ιδρύματα που λειτουργούν νόμιμα σε ένα τουλάχιστον κράτος-μέλος της ΕΕ, του ΕΟΧ ή του ΟΟΣΑ, τα οποία παρέχουν τις υπηρεσίες της παρ. 1 του άρθρου 11 του Ν. 4261/2014, όπως η παροχή πιστώσεων, συμπεριλαμβανομένης της έκδοσης εγγυητικών επιστολών, με μακροπρόθεσμη πιστοληπτική διαβάθμιση τουλάχιστον Caa2 της κλίμακας Moody's ή CCC+ της κλίμακας Standard & Poor's ή CCC της εταιρείας Fitch.

7.4. Κριτήρια Τεχνικής και Επαγγελματικής Ικανότητας

7.4.1. Εισαγωγή

Κάθε Υποψήφιος πρέπει να πληροί και να αποδεικνύει τη συμμόρφωσή του (και του Κατασκευαστή, του Μελετητή και του Διαχειριστή) προς τα κριτήρια τεχνικής και επαγγελματικής ικανότητας που προβλέπονται στην παρούσα παράγραφο 7.4 και συνίστανται σωρευτικά (α) στην Τεχνική και Επαγγελματική Ικανότητα του Κατασκευαστή σύμφωνα με την παρ. 7.4.2, (β) την Ειδική Εμπειρία του Μελετητή σύμφωνα με την παρ. 7.4.3, (γ) την Ειδική Εμπειρία του Διαχειριστή σύμφωνα με την παρ. 7.4.4 και (δ) την Επαγγελματική Ικανότητα του Υποψηφίου, του Κατασκευαστή, του Μελετητή και του Διαχειριστή σύμφωνα με την παρ. 7.4.5, όπως ειδικότερα αναφέρονται παρακάτω.

7.4.2. Τεχνική και Επαγγελματική Ικανότητα του Κατασκευαστή

Ο Κατασκευαστής, και σε περίπτωση Ένωσης Προσώπων τα μέλη αυτού, όπως κατονομάζεται στην επιστολή εκδήλωσης ενδιαφέροντος (ΠΑΡΑΡΤΗΜΑ 2), προκειμένου να θεωρηθεί ότι διαθέτει την απαιτούμενη Τεχνική και Επαγγελματική Ικανότητα θα πρέπει να πληροί αποδεδειγμένα και σωρευτικά τα παρακάτω κριτήρια:

- (α) Ο ετήσιος μέσος όρος του κύκλου εργασιών (υπό την έννοια του άρθρου 51 παρ. 2 επ. Π.Δ. 71/2019) κατά τις πλέον πρόσφατες τρεις (3) οικονομικές χρήσεις, για τις οποίες έχουν δημοσιευθεί ετήσιες Οικονομικές Καταστάσεις, να υπερβαίνει τα δεκαπέντε εκατομμύρια ευρώ (> 15.000.000€). Σε περίπτωση που ο Κατασκευαστής είναι Ένωση Προσώπων, προκειμένου να διαπιστωθεί η συνδρομή του κριτηρίου αυτού, θα λαμβάνεται υπόψη το άθροισμα του σταθμισμένου ετήσιου μέσου όρου των κύκλων εργασιών των μελών της ένωσης, τα οποία δηλώνονται ότι μετέχουν στον Κατασκευαστή. Η κατά τα ανωτέρω στάθμιση γίνεται με βάση το δηλούμενο

ποσοστό συμμετοχής εκάστους μέλους (εκφραζόμενη ως δεκαδικός αριθμός) στην Ένωση Προσώπων που ενεργεί ως Κατασκευαστής.

- (β) Ο ετήσιος μέσος όρος του κύκλου εργασιών στον τομέα των οικοδομικών εργασιών κατά τις πλέον πρόσφατες τρεις (3) οικονομικές χρήσεις, για τις οποίες έχουν δημοσιευθεί ετήσιες Οικονομικές Καταστάσεις, να υπερβαίνει τα δέκα εκατομμύρια ευρώ (> 10.000.000€). Σε περίπτωση που ο Κατασκευαστής είναι Ένωση Προσώπων, προκειμένου να διαπιστωθεί η συνδρομή του κριτηρίου αυτού, θα λαμβάνεται υπόψη το άθροισμα του σταθμισμένου ετήσιου μέσου όρου των κύκλων εργασιών, στον ως άνω τομέα, των μελών της ένωσης, τα οποία δηλώνονται ότι μετέχουν στον Κατασκευαστή. Η κατά τα ανωτέρω στάθμιση γίνεται με βάση το δηλούμενο ποσοστό συμμετοχής εκάστους μέλους (εκφραζόμενη ως δεκαδικός αριθμός) στην Ένωση Προσώπων που ενεργεί ως Κατασκευαστής. Η έννοια των οικοδομικών εργασιών είναι αυτή που αποδίδεται, κατά τα παγίως ισχύοντα, από το άρθρ. 100 ν. 3669/2008 και το άρθρ. 45 π.δ. 71/2019.
- (γ) Κατά τη διάρκεια των τελευταίων δεκαπέντε (15) ετών πριν από την 20.01.2023, να έχει περαιώσει επιτυχώς τουλάχιστον ένα Αποδεκτό Έργο, το οποίο έχει παραληφθεί οριστικά από τον κύριο του έργου. Για τους σκοπούς της παρούσας παραγράφου 7.4.2, ως Αποδεκτό Έργο για τη διαπίστωση της ως άνω ειδικής εμπειρίας του Κατασκευαστή νοείται σύμβαση κατασκευής κτηριακού έργου(πλην αποθηκών και βιομηχανικών κτηρίων) με ελάχιστη συμβατική αξία έργου πέντε εκατομμυρίων ευρώ (5.000.000€), μη συμπεριλαμβανομένου του ΦΠΑ, όπως κατά τα λοιπά η έννοια του έργου ορίζεται στην παράγραφο 7 του άρθρου 2 του Ν. 4412/2016. Προκειμένου να διαπιστωθεί η συνδρομή του ως άνω κριτηρίου, θα λαμβάνεται υπόψη το άθροισμα της σταθμισμένης (κατά το ποσοστό συμμετοχής του Κατασκευαστή στον οικονομικό φορέα που εκτέλεσε τις ανωτέρω συμβάσεις) αξίας των συμβάσεων που επικαλείται ο Κατασκευαστής. Σε περίπτωση που ο Κατασκευαστής είναι Ένωση Προσώπων, προκειμένου να διαπιστωθεί η συνδρομή της προϋπόθεσης αυτής, θα λαμβάνεται υπόψη η σταθμισμένη αξία των ανωτέρω συμβάσεων, που έχει εκτελέσει έκαστο μέλος της Ένωσης. Η κατά τα ανωτέρω στάθμιση γίνεται με βάση το δηλούμενο ποσοστό συμμετοχής εκάστου μέλους στην Ένωση Προσώπων που ενεργεί ως Κατασκευαστής. Ειδικότερα σε περίπτωση που ο Κατασκευαστής έχει εκτελέσει έργο ως μέλος Ένωσης Προσώπων τεκμαίρεται ότι διαθέτει την ως άνω απαιτούμενη εμπειρία, μόνο εφόσον συμμετείχε στην ένωση που εκτέλεσε το έργο με ποσοστό τουλάχιστον τριάντα τοις εκατό (30%).

Συνοψίζοντας τα παραπάνω επισημαίνονται τα εξής:

- *Η αξία των 5.000.000€ μη συμπεριλαμβανομένου ΦΠΑ μπορεί να προκύπτει και από το άθροισμα της αξίας που αναλογεί στον Κατασκευαστή βάσει του ποσοστού συμμετοχής του σε περισσότερα Αποδεκτά Έργα.*
- *Σε περίπτωση που ο Κατασκευαστής συνιστά Ένωση Προσώπων, σταθμίζεται η αξία της εκτελεσμένης σύμβασης και με βάση το ποσοστό συμμετοχής στην Ένωση Προσώπων και η αξία των 5.000.000€ μη συμπεριλαμβανομένου ΦΠΑ μπορεί να προκύπτει από περισσότερες συμβάσεις Αποδεκτών Έργων.*

7.4.3. Ειδική εμπειρία του Μελετητή

A. Ο Μελετητής, και σε περίπτωση Ένωσης Προσώπων τα μέλη αυτού, πρέπει να διαθέτει αθροιστικά κατ' ελάχιστον την παρακάτω εμπειρία, στο πλαίσιο σύμβασης εκπόνησης μελέτης:

- (α) Εμπειρία εκπόνησης Αρχιτεκτονικής Μελέτης Κτιριακών Έργων ως εξής: τουλάχιστον μίας (1) μελέτης σε επίπεδο οριστικής κατηγορίας [6] ειδικού κτιρίου δημόσιας χρήσης (εξαιρουμένων αποθηκών και βιομηχανικών κτιρίων) μικτής επιφανείας (υπέργεια και υπόγεια) εμβαδού 2.500 μ² και άνω
- (β) Εμπειρία εκπόνησης Στατικής Μελέτης Κτιριακών Έργων ως εξής: τουλάχιστον μίας (1) μελέτης σε επίπεδο οριστικής κατηγορίας [8] ειδικού κτιρίου δημόσιας χρήσης (εξαιρουμένων αποθηκών και βιομηχανικών κτιρίων) μικτής επιφανείας (υπέργεια και υπόγεια) εμβαδού 2.500 μ² και άνω
- (γ) Εμπειρία εκπόνησης Ηλεκτρομηχανολογικών Μελετών Κτιριακών Έργων ως εξής: τουλάχιστον μία (1) μελέτη σε επίπεδο οριστικής κατηγορίας [9] ειδικού κτιρίου δημόσιας χρήσης (εξαιρουμένων αποθηκών και βιομηχανικών κτιρίων) μικτής επιφανείας (υπέργεια και υπόγεια) εμβαδού 2.500 μ² και άνω

B. Η ως άνω εμπειρία είναι αποδεκτή, εφόσον έχει ολοκληρωθεί η εκπόνηση κάθε μιας από τις ως άνω επικαλούμενες μελέτες και έχει εγκριθεί από τον αρμόδιο φορέα κατά τη διάρκεια των τελευταίων δέκα (10) ετών πριν από την 20.01.2023.

Γ. Σε περίπτωση που ο Μελετητής είναι Ένωση Προσώπων, κάθε μέλος της ένωσης πρέπει να διαθέτει στο σύνολό της την απαιτούμενη μελετητική εμπειρία μιας τουλάχιστον μελέτης εκ των αναφερθεισών ανωτέρω στην παρούσα παράγραφο 7.4.3.Α υπό α' έως γ', το δε μέλος αυτό δηλώνεται για την αντίστοιχη κατηγορία μελέτης, νοουμένου ότι η επικαλούμενη εμπειρία στην ίδια κατηγορία μελετών δεν μπορεί να διασπάται σε περισσότερα του ενός μέλη του Μελετητή.

Δ. Σε περίπτωση που ο Μελετητής έχει εκπονήσει μελέτη ως μέλος Ένωσης Προσώπων τεκμαίρεται ότι διαθέτει την ως άνω απαιτούμενη μελετητική εμπειρία, μόνο εφόσον συμμετείχε στην ένωση που εκπόνησε τη μελέτη με ποσοστό τουλάχιστον τριάντα τοις εκατό (30%).

7.4.4. Ειδική εμπειρία του Διαχειριστή στη λειτουργία και συντήρηση κτηριακών υποδομών

Ο Διαχειριστής ή, σε περίπτωση Ένωσης Προσώπων που ενεργεί ως Διαχειριστής, τα μέλη αυτής, πρέπει να διαθέτει ικανοποιητική εμπειρία, στους τομείς της συντήρησης, και λειτουργίας Αποδεκτών Έργων. Ειδικότερα:

- (α) Κατά τη διάρκεια των τελευταίων δεκαπέντε (15) ετών πριν από την 20.01.2023 θα πρέπει να έχει εκτελέσει επιτυχώς και τουλάχιστον επί ένα (1) έτος, τουλάχιστον μία (1) σύμβαση Αποδεκτού Έργου που αφορά τη λειτουργία και συντήρηση κτηριακών υποδομών. Το Αποδεκτό Έργο δεν απαιτείται να έχει ολοκληρωθεί κατά το χρόνο υποβολής προσφοράς, αρκεί δε μόνον να εκτελείται επιτυχώς για τουλάχιστον ένα

έτος μια ή περισσότερες συμβάσεις Αποδεκτού έργου, όπως αυτό ορίζεται στην παρ. 7.4.4.(β) της Πρόσκλησης.

(β) Για τους σκοπούς της παρούσας παραγράφου 7.4.4, ως Αποδεκτό Έργο που αφορά τη λειτουργία και συντήρηση κτηριακών υποδομών νοείται:

(i) κάθε σύμβαση λειτουργίας και συντήρησης κτηριακών υποδομών (πλην αποθηκών και βιομηχανικών κτηρίων), η οποία έχει ελάχιστη ετήσια συμβατική αξία πεντακοσίων χιλιάδων ευρώ (500.000€), μη συμπεριλαμβανομένου του ΦΠΑ ή να αφορά σε κτήριο συνολικής επιφάνειας τουλάχιστον 5.000 τ.μ., και

(ii) στο αντικείμενο της οποίας περιλαμβάνονται:

(αα) όλα τα έργα μετά την κατασκευή του τεχνικού έργου και κατά τη διάρκεια λειτουργίας της κτηριακής υποδομής, που αφορούν τη διατήρηση ενός προδιαγεγραμμένου επιπέδου λειτουργικότητας και ασφάλειας της κτηριακής υποδομής, και

(ββ) το σύνολο των υπηρεσιών που απαιτούνται για την προσήκουσα, ασφαλή και προδιαγεγραμμένη εξυπηρέτηση των χρηστών της κτηριακής υποδομής, και περιλαμβάνει ενδεικτικά την τεχνική διαχείριση κτηριακών υποδομών, την επιθεώρηση, την συνήθη, την προληπτική και τη διορθωτική συντήρηση, τη βαριά συντήρηση, τη καθημερινή τεχνική λειτουργία και επιστασία για την ετοιμότητα και ικανότητα για λειτουργία των εγκαταστάσεων και συστημάτων των κτηριακών υποδομών και του περιβάλλοντος χώρου αυτών.

(γ) Δεν νοούνται ως Αποδεκτά Έργα, συμβάσεις που:

(i) αφορούν στην υποχρεωτική συντήρηση των έργων κατά την περίοδο εγγύησης, όπως, εάν πρόκειται για δημόσιο έργο στην Ελλάδα, κατ' εφαρμογή ιδίως του άρθρου 171 Ν. 4412/2016 (και τις προϊσχύσασες διατάξεις του άρθρου 74 Ν. 3669/2008, των άρθρων 7 και 11 Ν. 1418/84 και του άρθρου 54 του Π.Δ. 609/85), ή

(ii) κύριο αντικείμενό τους είναι η παροχή υπηρεσιών φύλαξης ή/και καθαριότητας, ή

(iii) κύριο αντικείμενό τους είναι η συντήρηση εξωτερικών χώρων ή/και περιοχών πρασίνου, ήτοι η συντήρηση που πραγματοποιείται σε εξωτερικούς/υπαίθριους χώρους ακινήτων είτε αυτός είναι χώρος πρασίνου είτε αυτός είναι διαμορφωμένος καταλλήλως για την κίνηση πεζών ή/και οχημάτων.

Για τους σκοπούς της παρούσας περίπτωσης (γ), ως κύριο αντικείμενο νοείται το συμβατικό αντικείμενο το οποίο υπερβαίνει το 50% του συνολικού οικονομικού ανταλλάγματος της επικαλουμένης σύμβασης.

(δ) Προκειμένου να γίνει επίκληση Αποδεκτού Έργου, για τη διαπίστωση της εμπειρίας στους τομείς της συντήρησης και λειτουργίας, ο Διαχειριστής ή, σε περίπτωση Ένωσης Προσώπων, μέλος αυτού, πρέπει να έχει άμεση συμμετοχή, με ποσοστό τουλάχιστον δέκα επί τοις εκατό (10%) και για χρονική περίοδο τουλάχιστον επί ένα

(1) έτος, κατά τη διάρκεια των τελευταίων δεκαπέντε (15) ετών πριν από την 20.01.2023 στο μετοχικό κεφάλαιο εταιρείας ή σε κοινοπραξία ή ένωση προσώπων, στην οποία έχει ανατεθεί η παροχή υπηρεσιών συντήρησης και λειτουργίας του κατά τα ανωτέρω Αποδεκτού Έργου. Σε περίπτωση Ένωσης Προσώπων που ενεργεί ως Διαχειριστής, η ως άνω εμπειρία σε Αποδεκτά Έργα λειτουργίας και συντήρησης πρέπει να συντρέχει στο πρόσωπο ενός τουλάχιστον μέλους αυτής, το οποίο συμμετέχει στην Ένωση Προσώπων με ποσοστό όχι μικρότερο του δέκα επί τοις εκατό (10%).

7.4.5. Επαγγελματική Ικανότητα

Ο Υποψήφιος, ο Κατασκευαστής, ο Μελετητής και ο Διαχειριστής, και σε περίπτωση Ένωσης Προσώπων τα μέλη αυτών, όπως κατονομάζονται στην επιστολή εκδήλωσης ενδιαφέροντος (ΠΑΡΑΡΤΗΜΑ 2), θα πρέπει να πληρούν τα κριτήρια των παρ. 7.5.1, 7.5.2, 7.5.3 και 7.5.4 αντίστοιχα.

7.5. Καταλληλότητα για την Άσκηση της Επαγγελματικής Δραστηριότητας

7.5.1. Καταλληλότητα του Υποψηφίου για την Άσκηση της Επαγγελματικής Δραστηριότητας

Ο Υποψήφιος (ή, σε περίπτωση Ένωσης Προσώπων, τα μέλη αυτού), θα πρέπει να είναι εγγεγραμμένος σε ένα από τα επαγγελματικά ή εμπορικά μητρώα που τηρούνται στο κράτος εγκατάστασής του. Ο Υποψήφιος (ή, σε περίπτωση Ένωσης Προσώπων, τα μέλη αυτού) που είναι εγκατεστημένος σε κράτος-μέλος της Ευρωπαϊκής Ένωσης, απαιτείται να είναι εγγεγραμμένος σε ένα από τα επαγγελματικά ή εμπορικά μητρώα, που τηρούνται στο κράτος-μέλος εγκατάστασής του, όπως περιγράφονται στο Παράρτημα XI του Προσαρτήματος Α΄ του Ν. 4412/2016.

7.5.2. Καταλληλότητα του Κατασκευαστή για την Άσκηση της Επαγγελματικής Δραστηριότητας

A. Ο Κατασκευαστής, όπως θα κατονομάζεται στην επιστολή εκδήλωσης ενδιαφέροντος (ΠΑΡΑΡΤΗΜΑ 2), και σε περίπτωση Ένωσης Προσώπων που ενεργεί ως Κατασκευαστής, τα μέλη αυτού, θα πρέπει

- (α) να πληροί τους όρους και προϋποθέσεις της παρ. 6.1 της παρούσας Πρόσκλησης, αναλογικά εφαρμοζομένου,
- (β) να δραστηριοποιείται στην κατασκευή έργων των παρακάτω κατηγοριών:
 - (i) οικοδομικών,
 - (ii) υδραυλικών,
 - (iii) οδοποιίας και
 - (iv) ηλεκτρομηχανολογικών έργων και
- (γ) να αποδεικνύει την καταλληλότητά του για την άσκηση της σχετικής επαγγελματικής δραστηριότητας κατά τα αναφερόμενα κατωτέρω.

Β. Επίσης, ο Κατασκευαστής, και σε περίπτωση Ένωσης Προσώπων που ενεργεί ως Κατασκευαστής, τα μέλη αυτού, θα πρέπει να είναι εγγεγραμμένοι στο σχετικό επαγγελματικό μητρώο που τηρείται στο κράτος εγκατάστασής του. Συγκεκριμένα:

- (α) Κατασκευαστής που είναι εγκατεστημένος στην Ελλάδα, απαιτείται να είναι εγγεγραμμένος στο Μητρώο Εργοληπτικών Επιχειρήσεων Δημοσίων Έργων (ΜΗ.Ε.Δ.Ε.) άλλως, εφόσον διαρκούν οι μεταβατικές προθεσμίες του άρθρου 65 Π.Δ. 71/2019, στο Μητρώο Εργοληπτικών Επιχειρήσεων (Μ.Ε.ΕΠ.), στην κατηγορία/κατηγορίες έργων όπως ορίζεται ανωτέρω, στην υποπαράγραφο Α΄ της παρούσας παρ. 7.5.2.
- (β) Κατασκευαστής που είναι εγκατεστημένος σε λοιπά κράτη - μέλη της Ευρωπαϊκής Ένωσης, απαιτείται να είναι εγγεγραμμένος στα Μητρώα του Παραρτήματος ΧΙ του Προσαρτήματος Α΄ του Ν. 4412/2016, στην κατηγορία/κατηγορίες έργων, όπως ορίζεται ανωτέρω, στην υποπαράγραφο Α της παρούσας παρ. 7.5.2.
- (γ) Κατασκευαστής που είναι εγκατεστημένος σε λοιπά κράτη, στα οποία τηρούνται επίσημοι κατάλογοι αναγνωρισμένων εργοληπτών, απαιτείται να είναι εγγεγραμμένος στους καταλόγους αυτούς, στην κατηγορία/κατηγορίες έργων όπως ορίζεται στην υποπαράγραφο Α της παρούσας παρ. 7.5.2 και να πληροί τις προϋποθέσεις που ορίζονται κατωτέρω στην υποπαράγραφο Γ΄ της παρούσας παραγράφου 7.5.2.
- (δ) Κατασκευαστής που είναι εγκατεστημένος σε λοιπά κράτη ή σε κράτη-μέλη της ΕΕ, στα οποία δεν τηρούνται επίσημοι κατάλογοι αναγνωρισμένων εργοληπτών, απαιτείται να είναι εγγεγραμμένος στα επαγγελματικά ή εμπορικά μητρώα της χώρας εγκατάστασής του και να αποδείξει ότι πληροί τις ίδιες τυπικές και ουσιαστικές προϋποθέσεις, με τις οποίες γίνονται δεκτές στον παρόντα Διαγωνισμό οι εγγεγραμμένες στο ελληνικό Μητρώο Εργοληπτικών Επιχειρήσεων Δημοσίων Έργων (ΜΗ.Ε.Δ.Ε.), άλλως στο Μητρώο Εργοληπτικών Επιχειρήσεων (Μ.Ε.ΕΠ.), στην κατηγορία/κατηγορίες έργων, όπως ορίζεται στην υποπαράγραφο Α της παρούσας παρ. 7.5.2 και να πληροί τις προϋποθέσεις που ορίζονται κατωτέρω στην υποπαράγραφο Γ΄ της παρούσας παραγράφου 7.5.2.

Γ. Οι προϋποθέσεις, που απαιτείται να καλύπτονται για την απόδειξη της καταλληλότητας του Κατασκευαστή για την άσκηση της επαγγελματικής δραστηριότητας, είναι οι εξής:

- (α) Ίδια Κεφάλαια ελάχιστου ύψους 10.000.000€. Από τα Ίδια Κεφάλαια εξαιρούνται τα ποσά του μετοχικού κεφαλαίου για τα οποία δεν έχει ολοκληρωθεί η διαδικασία καταβολής τους και πιστοποίησής τους.
- (β) Αξία ακινήτων ελάχιστου ύψους 500.000€, στην οποία συμπεριλαμβάνεται η αξία γηπέδων, οικοπέδων και κτιρίων.
- (γ) Αξία μηχανολογικού εξοπλισμού ελάχιστου ύψους 500.000€, στην οποία συμπεριλαμβάνεται η αξία μηχανολογικού εξοπλισμού και μεταφορικών μέσων, εκτός επιβατικών αυτοκινήτων.
- (δ) Αξία παγίων ελάχιστου ύψους 2.000.000€, η οποία αποτελεί το άθροισμα της αξίας των ακινήτων και του μηχανολογικού εξοπλισμού, όπως αναφέρθηκαν ανωτέρω στις περ. (2) και (3).

(ε) Στελέχωση κατ' ελάχιστο πέντε (5) μηχανικών με δεκατετραετή τουλάχιστον εμπειρία για έκαστο εξ αυτών, τεσσάρων (4) μηχανικών με δωδεκαετή τουλάχιστον εμπειρία για έκαστο εξ αυτών και ενός (1) μηχανικού με οκταετή τουλάχιστον εμπειρία.

(στ) Να ικανοποιούνται οι παρακάτω δείκτες (δείκτες βιωσιμότητας):

(i) $\text{Σύνολο Ιδίων Κεφαλαίων (Ι.Κ.)} / \text{Σύνολο Υποχρεώσεων (Σ.Υ.)} > 0,4$. Ως Σύνολο Ιδίων Κεφαλαίων (Ι.Κ.) λαμβάνεται υπόψη το μέγεθος, που αναφέρεται στο σκέλος του παθητικού της επιχείρησης ως «Σύνολο Ιδίων Κεφαλαίων», μετά την αφαίρεση του Οφειλόμενου Κεφαλαίου και «των ποσών που προορίζονται για αύξηση μετοχικού κεφαλαίου». Ως Σύνολο Υποχρεώσεων ορίζεται το άθροισμα των βραχυπρόθεσμων και των μακροπρόθεσμων υποχρεώσεων της επιχείρησης, με εξαίρεση τις μακροπρόθεσμες υποχρεώσεις που δεν αφορούν τραπεζικό δανεισμό, όπως αυτές προσδιορίζονται από βεβαίωση ορκωτού ελεγκτή, αφαιρουμένων των βεβαιωμένων από ορκωτό ελεγκτή τιμολογημένων απαιτήσεων.

(ii) $\text{Κυκλοφορούν Ενεργητικό (Κ.Ε.)} / \text{Βραχυπρόθεσμες Υποχρεώσεις (Β.Υ.)} > 0,6$, όπου: «Κυκλοφορούν Ενεργητικό» (Κ.Ε.), όπως αυτό αναγράφεται στο σκέλος του Ενεργητικού και «Βραχυπρόθεσμες Υποχρεώσεις» (Β.Υ.), όπως αυτές αναγράφονται στο σκέλος του Παθητικού.

(ζ) Οι ανωτέρω απαιτήσεις θα πρέπει να είναι σύμφωνες με τα οριζόμενα αναλυτικά στις διατάξεις των άρθρων 99 και 100 του ν. 3669/2008, όπως έχουν τροποποιηθεί και ισχύουν.

Δ. Ο Κατασκευαστής θα πρέπει να διαθέτει εν ισχύ Πιστοποίηση Συστήματος Διαχείρισης Ποιότητας ISO 9001:2015 με πεδίο εφαρμογής συναφές με το τεχνικό αντικείμενο της Σύμβασης Σύμπραξης και Συστήματος Περιβαλλοντικής Διαχείρισης ΕΛΟΤ EN ISO 14001:2015 καθώς επίσης και Συστήματος Ασφάλειας και Υγείας ISO 45001:2018 με πεδίο εφαρμογής συναφές με το τεχνικό αντικείμενο της Σύμβασης Σύμπραξης ή ισοδύναμα, από αναγνωρισμένο φορέα της Ελλάδας ή του εξωτερικού. Σε περίπτωση ένωσης, η ανωτέρω απαίτηση αρκεί να καλύπτεται από ένα μέλος της ένωσης.

7.5.3. Καταλληλότητα του Μελετητή για την Άσκηση της Επαγγελματικής Δραστηριότητας

Α. Ο Μελετητής, όπως θα κατονομάζεται στην επιστολή εκδήλωσης ενδιαφέροντος (ΠΑΡΑΡΤΗΜΑ 2), και σε περίπτωση Ένωσης Προσώπων που ενεργεί ως Μελετητής, τα μέλη αυτού, θα πρέπει:

(α) να πληροί τους όρους και προϋποθέσεις της παρ. 6.1 της παρούσας Πρόσκλησης, αναλογικά εφαρμοζομένου·

(β) να δραστηριοποιείται στην εκπόνηση μελετών των παρακάτω κατηγοριών:

(i) στην κατηγορία (6) Αρχιτεκτονικές μελέτες κτηριακών έργων·

(ii) στην κατηγορία (7) Ειδικές Αρχιτεκτονικές Μελέτες (διαμόρφωσης εσωτερικών και εξωτερικών χώρων, αποκατάστασης μνημείων, διατήρησης παραδοσιακών κτηρίων, οικισμών και τοπίου)

- (iii) στην κατηγορία (8) Στατικές μελέτες (μελέτες φερουσών κατασκευών κτιρίων και μεγάλων ή ειδικών τεχνικών έργων)·
 - (iv) στην κατηγορία (9) Μηχανολογικές, ηλεκτρολογικές και ηλεκτρονικές μελέτες·
 - (v) στην κατηγορία (10) Μελέτες Συγκοινωνιακών Έργων και Κυκλοφοριακές Μελέτες·
 - (vi) στην κατηγορία (13) Μελέτες Υδραυλικών Έργων, και
 - (vii) στην κατηγορία (21) Γεωτεχνικές Μελέτες και Έρευνες,
- (γ) και να αποδεικνύει την καταλληλότητά του για την άσκηση της σχετικής επαγγελματικής δραστηριότητας κατά τα αναφερόμενα κατωτέρω.

B. Επίσης, ο Μελετητής, και σε περίπτωση Ένωσης Προσώπων που ενεργεί ως Μελετητής, τα μέλη αυτού, τα οποία θα κατονομαστούν για την εκπόνηση των αντίστοιχων μελετών του Τεχνικού Έργου, θα πρέπει να διαθέτει κατάλληλη επαγγελματική ικανότητα προς τούτο. Ειδικότερα, ο Μελετητής απαιτείται να είναι εγγεγραμμένος στο σχετικό επαγγελματικό μητρώο που τηρείται στο κράτος εγκατάστασής του. Συγκεκριμένα:

- (α) Μελετητής που είναι εγκατεστημένος στην Ελλάδα, απαιτείται να είναι εγγεγραμμένος στα Μητρώα Μελετητών ή Γραφείων Μελετών, στην κατηγορία/κατηγορίες μελετών, όπως ορίζεται στην ανωτέρω υποπαράγραφο Α΄ της παρούσας παρ. 7.5.3 και να διαθέτει δυναμικό, ανά κατηγορία μελέτης, όπως προβλέπεται κατωτέρω στην υποπαράγραφο Γ΄. Άλλως, απαιτείται να είναι εγγεγραμμένος στο Μητρώο Εμπειρίας Μελετητών (Μ.Ε.Μ.) ή στο Μητρώο Μελετητικών Επιχειρήσεων Δημοσίων Έργων (ΜΗ.Μ.Ε.Δ.Ε.), σύμφωνα με τα οριζόμενα στο Π.Δ. 71/2019, όπως έχει τροποποιηθεί με τον Ν. 4635/2019, στην αντίστοιχη/ες κατηγορία/ κατηγορίες μελετών, όπως ορίζεται στην ανωτέρω υποπαράγραφο Α΄ της παρούσας παρ. 7.5.3 και να διαθέτει δυναμικό, ανά αντίστοιχη κατηγορία μελέτης, όπως προβλέπεται κατωτέρω στην υποπαράγραφο Γ΄.
- (β) Μελετητής που είναι εγκατεστημένος σε λοιπά κράτη - μέλη της Ευρωπαϊκής Ένωσης, απαιτείται να είναι εγγεγραμμένος στα Μητρώα του Παραρτήματος XI του Προσαρτήματος Α΄ του Ν. 4412/2016, στην κατηγορία/κατηγορίες μελετών, όπως ορίζεται στην ανωτέρω υποπαράγραφο Α΄ της παρούσας παρ. 7.5.3 και να διαθέτει δυναμικό, ανά κατηγορία μελέτης, όπως προβλέπεται κατωτέρω στην υποπαράγραφο Γ΄.
- (γ) Μελετητής που είναι εγκατεστημένος σε λοιπά κράτη, στα οποία τηρούνται επίσημοι κατάλογοι παρόχων υπηρεσιών, απαιτείται να είναι εγγεγραμμένος στους καταλόγους αυτούς, στην κατηγορία/κατηγορίες μελετών, όπως ορίζεται στην ανωτέρω υποπαράγραφο Α΄ της παρούσας παρ. 7.5.3 και να διαθέτει δυναμικό, ανά κατηγορία μελέτης, όπως προβλέπεται κατωτέρω στην υποπαράγραφο Γ΄.
- (δ) Μελετητής που είναι εγκατεστημένος σε λοιπά κράτη ή κράτη-μέλη της ΕΕ, στα οποία δεν τηρούνται επίσημοι κατάλογοι παρόχων υπηρεσιών, απαιτείται να είναι εγγεγραμμένος στα επαγγελματικά ή εμπορικά μητρώα της χώρας εγκατάστασής του και να διαθέτει δυναμικό, στην κατηγορία/κατηγορίες μελετών, όπως ορίζεται

στην ανωτέρω υποπαράγραφο Α της παρούσας παρ. 7.5.3 και να διαθέτει δυναμικό, ανά κατηγορία μελέτης, όπως προβλέπεται κατωτέρω στην υποπαράγραφο Γ'.

Γ.Ο Μελετητής θα πρέπει να διαθέτει δυναμικό, ανά κατηγορία/ κατηγορίες μελετών, όπως ορίζεται στην ανωτέρω υποπαράγραφο Α της παρούσας παρ. 7.5.3, κατ' ελάχιστον ως εξής:

- (α) στην κατηγορία μελέτης(6) Αρχιτεκτονικές μελέτες κτηριακών έργων: (i) τέσσερις (4) μελετητές με τουλάχιστον δωδεκαετή εμπειρία σε συναφείς μελέτες ή (ii) τρεις (3) μελετητές με τουλάχιστον δωδεκαετή εμπειρία και ένας (1) μελετητής με οκταετή εμπειρία και ένας (1) μελετητής με τετραετή εμπειρία σε συναφείς μελέτες
- (β) στην κατηγορία μελέτης(7) Ειδικές Αρχιτεκτονικές Μελέτες (διαμόρφωσης εσωτερικών και εξωτερικών χώρων, αποκατάστασης μνημείων, διατήρησης παραδοσιακών κτιρίων, οικισμών και τοπίου): ένας (1) μελετητής με τουλάχιστον δωδεκαετή εμπειρία
- (γ) στην κατηγορία μελέτης (8) Στατικές μελέτες: (i) τέσσερις (4) μελετητές με τουλάχιστον δωδεκαετή εμπειρία σε συναφείς μελέτες ή (ii) τρεις (3) μελετητές με τουλάχιστον δωδεκαετή εμπειρία και ένας (1) μελετητής με οκταετή εμπειρία και ένας (1) μελετητής με τετραετή εμπειρία σε συναφείς μελέτες
- (δ) στην κατηγορία μελέτης (9) Μηχανολογικές, ηλεκτρολογικές και ηλεκτρονικές μελέτες: (i) τέσσερις (4) μελετητές με τουλάχιστον δωδεκαετή εμπειρία σε συναφείς μελέτες ή (ii) τρεις (3) μελετητές με τουλάχιστον δωδεκαετή εμπειρία και ένας (1) μελετητής με οκταετή εμπειρία και ένας (1) μελετητής με τετραετή εμπειρία σε συναφείς μελέτες
- (ε) στην κατηγορία μελέτης(10) Μελέτες Συγκοινωνιακών Έργων και Κυκλοφοριακές Μελέτες: ένας (1) μελετητής με τουλάχιστον δωδεκαετή εμπειρία σε συναφείς μελέτες
- (στ) στην κατηγορία μελέτης(13) Μελέτες Υδραυλικών Έργων: ένας (1) μελετητής με τουλάχιστον δωδεκαετή εμπειρία σε συναφείς μελέτες και
- (ζ) στην κατηγορία μελέτης(21) Γεωτεχνικές Μελέτες και Έρευνες: ένας (1) μελετητής με τουλάχιστον δωδεκαετή εμπειρία σε συναφείς μελέτες.

Δ. Ο Μελετητής θα πρέπει να διαθέτει εν ισχύ Πιστοποίηση Συστήματος Διαχείρισης Ποιότητας ISO 9001:2015 με πεδίο εφαρμογής συναφές με τις υπηρεσίες παροχής επιστημονικών τεχνικών συμβουλών και εκπόνησης μελετών ή ισοδύναμο, από αναγνωρισμένο φορέα της Ελλάδας ή του εξωτερικού. Σε περίπτωση ένωσης, η ανωτέρω απαίτηση αρκεί να καλύπτεται από ένα μέλος της ένωσης.

7.5.4. Καταλληλότητα του Διαχειριστή για την Άσκηση της Επαγγελματικής Δραστηριότητας

Α. Ο Διαχειριστής (ή, σε περίπτωση Ένωσης Προσώπων, τα μέλη αυτού), θα πρέπει να είναι εγγεγραμμένος σε ένα από τα επαγγελματικά ή εμπορικά μητρώα που τηρούνται στο κράτος εγκατάστασής του. Ο Διαχειριστής (ή, σε περίπτωση Ένωσης Προσώπων, τα μέλη αυτού) που είναι εγκατεστημένος σε κράτος - μέλος της Ευρωπαϊκής Ένωσης, απαιτείται να είναι εγγεγραμμένος σε ένα από τα επαγγελματικά ή εμπορικά μητρώα, που τηρούνται στο

κράτος-μέλος εγκατάστασής του, όπως περιγράφονται στο Παράρτημα XI του Προσαρτήματος Α΄ του Ν. 4412/2016.

Β. Ο Διαχειριστής θα πρέπει να διαθέτει εν ισχύ Πιστοποίηση Συστήματος Διαχείρισης Ποιότητας ISO 9001:2015 με πεδίο εφαρμογής συναφές με τη διαχείριση κτηριακών υποδομών και Συστήματος Περιβαλλοντικής Διαχείρισης ΕΛΟΤ EN ISO 14001:2015 με πεδίο εφαρμογής συναφές με τη διαχείριση κτηριακών υποδομών, καθώς επίσης και Συστήματος Ασφάλειας και Υγείας ISO 45001:2018 ή ισοδύναμα, από αναγνωρισμένο φορέα της Ελλάδας ή του εξωτερικού. Σε περίπτωση ένωσης, η ανωτέρω απαίτηση αρκεί να καλύπτεται από ένα μέλος της ένωσης.

Άρθρο 8. Επίκληση πόρων τρίτων οικονομικών φορέων

8.1. Όσον αφορά τα κριτήρια χρηματοοικονομικής και οικονομικής επάρκειας που αναφέρονται στην παρ. 7.3 και τα κριτήρια σχετικά με την τεχνική και επαγγελματική ικανότητα που αναφέρονται στην παρ. 7.4 της παρούσας Πρόσκλησης, ένας Υποψήφιος μπορεί να στηρίζεται στις ικανότητες άλλων φορέων («ο Τρίτος Φορέας»), ασχέτως της νομικής φύσης των δεσμών του με αυτούς. Υπό τους ίδιους όρους, μία Ένωση Προσώπων μπορεί να στηρίζεται στις ικανότητες των συμμετεχόντων στην ένωση ή άλλων φορέων.

8.2. Οι ως άνω Τρίτοι Φορείς κατονομάζονται στην επιστολή εκδήλωσης ενδιαφέροντος, σύμφωνα με το υπόδειγμα που περιλαμβάνεται στο ΠΑΡΑΡΤΗΜΑ 2 της Πρόσκλησης.

8.3. Στην περίπτωση αυτή, ο Υποψήφιος πρέπει να αποδείξει στην Αναθέτουσα Αρχή ότι θα έχει στη διάθεσή του τους αναγκαίους πόρους από τον Τρίτο Φορέα, που παρέχει τις σχετικές ικανότητες (Χρηματοοικονομική και Οικονομική Επάρκεια ή Τεχνική και Επαγγελματική Ικανότητα), καθ' όλη τη διάρκεια της Σύμβασης Σύμπραξης για την υλοποίηση του αντικειμένου της Σύμβασης Σύμπραξης, προσκομίζοντας σχετική έγγραφη δέσμευση του εν λόγω Τρίτου Φορέα, σύμφωνα με τις παρ. 8.5 και 8.6 της παρούσας.

8.4. Οι Τρίτοι Φορείς επιτρέπεται να είναι φυσικά ή νομικά πρόσωπα, ή ενώσεις προσώπων, εφόσον τα ίδια, ή σε περίπτωση Ένωσης Προσώπων, τα μέλη αυτών:

(α) είναι εγκατεστημένα όπως προβλέπεται στην παρ. 6.1.1 περ. (α) της παρούσας Πρόσκλησης, και

(β) πληρούν τα Κριτήρια Προσωπικής Κατάστασης (όπως ορίζονται στην παρ. 7.2 της παρούσας Πρόσκλησης).

8.5. Όσον αφορά τη Χρηματοοικονομική και Οικονομική Επάρκεια, ο Υποψήφιος και οι Τρίτοι Φορείς που παρέχουν τις σχετικές ικανότητες θα είναι από κοινού υπεύθυνοι για την εκτέλεση της Σύμβασης Σύμπραξης, ευθυνόμενοι έκαστος αλληλεγγύως και εις ολόκληρον έναντι της Αναθέτουσας Αρχής. Στο Φάκελο Εκδήλωσης Ενδιαφέροντος θα συμπεριλαμβάνεται Υπεύθυνη Δήλωση, υπογεγραμμένη από το νόμιμο εκπρόσωπο του Τρίτου Φορέα, που παρέχει τις σχετικές ικανότητες, στην οποία θα δηλώνει ότι δεσμεύεται να θέσει όλους τους αναγκαίους πόρους στη διάθεση του Υποψηφίου, καθ' όλη τη διάρκεια του Διαγωνισμού και, στην περίπτωση που ήθελε αναδειχθεί Προσωρινός Ανάδοχος, στον Ι.Φ.Σ. για όλη τη διάρκεια της Σύμβασης Σύμπραξης (όπως ειδικότερα θα προβλέπεται σε αυτή) και ότι θα υπέχει ευθύνη έναντι της Αναθέτουσας Αρχής σε περίπτωση που οι όροι που περιγράφονται στην παρούσα παράγραφο δεν πληρούνται (ΠΑΡΑΡΤΗΜΑ 3 - Υπόδειγμα 1 -

Επίκληση της Οικονομικής και Χρηματοπιστωτικής Ικανότητας Τρίτων), η οποία θα θεωρείται σε κάθε περίπτωση επαρκές μέσο απόδειξης.

8.6. Όσον αφορά την Τεχνική και Επαγγελματική Ικανότητα, ο Υποψήφιος και οι Τρίτοι Φορείς που παρέχουν τις σχετικές ικανότητες θα πρέπει να αποδείξουν ότι ο Τρίτος Φορέας θα συμμετέχει ενεργά, κατά περίπτωση και ανάλογα με την παρεχόμενη ικανότητα (όπως, ιδίως, η τεχνική και επαγγελματική ικανότητα του Κατασκευαστή, ή του Μελετητή ή του Διαχειριστή), στην υλοποίηση του αντικειμένου της Σύμβασης Σύμπραξης. Στον Φάκελο Εκδήλωσης Ενδιαφέροντος θα συμπεριλαμβάνεται Υπεύθυνη Δήλωση, υπογεγραμμένη από το νόμιμο εκπρόσωπο του Τρίτου Φορέα, που παρέχει τις σχετικές ικανότητες, στην οποία θα δηλώνει ότι δεσμεύεται να θέσει όλους τους αναγκαίους πόρους, τεχνογνωσία και τεχνικά μέσα στη διάθεση του Υποψηφίου για την υλοποίηση του αντικειμένου της Σύμβασης Σύμπραξης, μέσω της σύναψης σχετικής σύμβασης, και ότι θα υπέχει ευθύνη έναντι της Αναθέτουσας Αρχής σε περίπτωση που οι όροι που περιγράφονται στην παρούσα παράγραφο δεν πληρούνται (ΠΑΡΑΡΤΗΜΑ 3 - Υπόδειγμα 2, Επίκληση Τεχνικής ή/και Επαγγελματικής Ικανότητας Τρίτων), η οποία θα θεωρείται σε κάθε περίπτωση επαρκές μέσο απόδειξης.

8.7. Περαιτέρω, ο Τρίτος Φορέας θα πρέπει να υποβάλει το σύνολο των εγγράφων που προβλέπονται στην παρ. 9.4 (Υποφάκελος Β - Δικαιολογητικά Τεκμηρίωσης Κριτηρίων Προσωπικής Κατάστασης) και, ανάλογα με την περίπτωση, τα έγγραφα που αρμόζουν από όσα προβλέπονται στην παρ. 9.5 (Υποφάκελος Γ - Δικαιολογητικά Τεκμηρίωσης Χρηματοοικονομικής και Οικονομικής Επάρκειας) ή στην παρ. 9.6 (Υποφάκελος Δ - Τεκμηρίωση Κριτηρίων Τεχνικής Ικανότητας).

Άρθρο 9. Περιεχόμενο του Φακέλου Εκδήλωσης Ενδιαφέροντος

9.1. Γενικά

9.1.1. Ο Φάκελος Εκδήλωσης Ενδιαφέροντος θα αποτελείται από πέντε (5) ξεχωριστούς Υποφάκελους, οι οποίοι θα περιέχουν τα έγγραφα που περιγράφονται παρακάτω και θα φέρουν και την αντίστοιχη επισήμανση:

- (α) Ο Υποφάκελος Α΄ θα περιλαμβάνει την Επιστολή Εκδήλωσης Ενδιαφέροντος, σύμφωνα με την παράγραφο 9.2 κατωτέρω, και τα νομιμοποιητικά έγγραφα, σύμφωνα με την παράγραφο 9.3 κατωτέρω.
- (β) Ο Υποφάκελος Β΄ θα περιλαμβάνει τις πληροφορίες και τα έγγραφα που απαιτούνται στην παράγραφο 9.4 για την απόδειξη της συμμόρφωσης του Υποψηφίου με τα Κριτήρια Προσωπικής Κατάστασης.
- (γ) Ο Υποφάκελος Γ΄ θα περιλαμβάνει τις πληροφορίες και τα έγγραφα που απαιτούνται κατά την παράγραφο 9.5 για την απόδειξη της συμμόρφωσης του Υποψηφίου με τα Κριτήρια Χρηματοοικονομικής και Οικονομικής Επάρκειας.
- (δ) Ο Υποφάκελος Δ΄ θα περιλαμβάνει τις πληροφορίες και τα έγγραφα που απαιτούνται κατά την παράγραφο 9.6 για την απόδειξη της συμμόρφωσης του Υποψηφίου με τα Κριτήρια Τεχνικής Ικανότητας.

- (ε) Ο Υποφάκελος Ε΄ θα περιλαμβάνει τις πληροφορίες και τα έγγραφα που απαιτούνται κατά την παράγραφο 9.7 για την απόδειξη της συμμόρφωσης του Υποψηφίου με τα Κριτήρια Επαγγελματικής Ικανότητας και τα Κριτήρια Καταλληλότητας για την Άσκηση Επαγγελματικής Δραστηριότητας.

9.1.2 Σε σχέση με τα Δικαιολογητικά Τεκμηρίωσης, που προβλέπονται στο παρόν Άρθρο 9 της Πρόσκλησης, ισχύουν τα ακόλουθα:

- (α) Τα Δικαιολογητικά Τεκμηρίωσης πρέπει να υποβληθούν είτε σε πρωτότυπα έγγραφα είτε σε νομίμως επικυρωμένα αντίγραφα, ανάλογα με την περίπτωση και σύμφωνα με τις ειδικότερες διατάξεις της Πρόσκλησης.
- (β) Τα Δικαιολογητικά Τεκμηρίωσης υποβάλλονται σύμφωνα με τις διατάξεις του Ν. 4250/2014 (Α΄ 94). Ειδικώς τα Δικαιολογητικά τα οποία αποτελούν ιδιωτικά έγγραφα μπορεί να γίνονται αποδεκτά και σε απλή φωτοτυπία, εφόσον συνυποβάλλεται Υπεύθυνη Δήλωση, η οποία φέρει υπογραφή μετά την δημοσίευση της Προκήρυξης Σύμβασης στο Συμπλήρωμα της Επίσημης Εφημερίδας της ΕΕ, στην οποία βεβαιώνεται η ακρίβειά τους. Εφόσον παρέχονται υποδείγματα ως προς τη μορφή και το περιεχόμενο των Δικαιολογητικών Τεκμηρίωσης στα Παραρτήματα της Πρόσκλησης, τα υποδείγματα αυτά θα πρέπει να ακολουθούνται υποχρεωτικά κατά το ουσιώδες περιεχόμενό τους.
- (γ) Σε περίπτωση που κάποιος από τα Δικαιολογητικά Τεκμηρίωσης δεν εκδίδεται στη χώρα που έχει συσταθεί ή είναι εγκατεστημένος ο Υποψήφιος (ή σε περίπτωση Ένωσης Προσώπων, το μέλος της), ο τελευταίος υποχρεούται να προσκομίσει Υπεύθυνη Δήλωση, η οποία φέρει υπογραφή μετά την δημοσίευση περίληψης της παρούσας Πρόσκλησης στο Συμπλήρωμα της Επίσημης Εφημερίδας της ΕΕ, στην οποία θα βεβαιώνει την αδυναμία έκδοσης (σύμφωνα με το υπόδειγμα που περιλαμβάνεται στο ΠΑΡΑΡΤΗΜΑ 6 της Πρόσκλησης). Στην ίδια δήλωση, ο Υποψήφιος (ή σε περίπτωση Ένωσης Προσώπων, το μέλος της), οφείλει να βεβαιώνει και τα γεγονότα, τα οποία θα αποτελούσαν αντικείμενο του μη εκδιδόμενου πιστοποιητικού, σύμφωνα με τις απαιτήσεις της Πρόσκλησης.
- (δ) Όλα τα έγγραφα που απαιτούνται ή προβλέπονται σύμφωνα με το παρόν άρθρο, θα πρέπει είτε να εμφανίζουν τα χρηματικά ποσά σε ΕΥΡΩ (€) είτε να συνοδεύονται από παραρτήματα, στα οποία τα ποσά που απεικονίζονται σε νομισματικές μονάδες πλην του ΕΥΡΩ (€), θα εμφανίζονται σε ΕΥΡΩ (€) μαζί με ένδειξη της συναλλαγματικής ισοτιμίας που εφαρμόστηκε. Επισημαίνεται ότι ο Υποψήφιος πρέπει να μετατρέψει τα απαιτούμενα ποσά σε Ευρώ και να παρουσιάσει τη συναλλαγματική ισοτιμία που χρησιμοποιήθηκε για τη μετατροπή σε Ευρώ, η οποία θα πρέπει να είναι η συναλλαγματική ισοτιμία της τελευταίας εργάσιμης ημέρας του κάθε οικονομικού έτους για τις περιπτώσεις των παραγράφων 7.3.3 και 7.3.4, ενώ για την περίπτωση της παραγράφου 7.3.2 θα πρέπει να είναι η συναλλαγματική ισοτιμία της ημερομηνίας κατά την οποία έχει εκδοθεί το αντίστοιχο Δικαιολογητικό Τεκμηρίωσης της χρηματοοικονομικής και οικονομικής επάρκειας.
- (ε) Όλα τα Δικαιολογητικά Τεκμηρίωσης θα πρέπει να έχουν εκδοθεί και (όπου προβλέπεται) να έχουν επικυρωθεί εντός των τελευταίων τριών (3) μηνών πριν από την Ημερομηνία Υποβολής, εκτός αν πρόκειται για έγγραφα ή πιστοποιητικά άλλων

φορέων ή αρχών, που βεβαιώνουν προγενέστερα γεγονότα ή περιστάσεις (όπως βεβαιώσεις καλής εκτέλεσης έργων, συμβάσεις κ.λπ.) ή εκτός αν προβλέπεται διαφορετικά στην παρούσα Πρόσκληση.

- (στ) Σε περίπτωση ενώσεων προσώπων, τα Δικαιολογητικά Τεκμηρίωσης των κατωτέρω παραγράφων υποβάλλονται ως προς κάθε μέλος αυτής σε πλήρη σειρά.
- (ζ) Το σύνολο των ενόρκων βεβαιώσεων που υποβάλλονται με τον Φάκελο Εκδήλωσης Ενδιαφέροντος γίνονται δεκτές εφόσον έχουν συνταχθεί έως τρεις (3) μήνες πριν από την υποβολή τους ενώπιον της Αναθέτουσας Αρχής. Επίσης το σύνολο των υπεύθυνων δηλώσεων που υποβάλλονται με τον Φάκελο Εκδήλωσης Ενδιαφέροντος γίνονται δεκτές εφόσον έχουν συνταχθεί μετά τη δημοσίευση περίληψης της παρούσας Πρόσκλησης στο Συμπλήρωμα της Επίσημης Εφημερίδας της ΕΕ, εκτός αν ορίζεται διαφορετικά στην παρούσα.
- (η) Κάθε Παράρτημα που υποβάλλεται σύμφωνα με την παρούσα Πρόσκληση αποτελεί υπεύθυνη δήλωση, με τις συνέπειες του Ν. 1599/1986, προς απόδειξη των αναφερομένων σε αυτό.
- (θ) Η υποβολή των Δικαιολογητικών Τεκμηρίωσης είναι υποχρεωτική και η μη υποβολή τους συνεπάγεται τον αποκλεισμό του Υποψηφίου από τον Διαγωνισμό. Το ίδιο ισχύει και σε περίπτωση που διαπιστωθεί ότι ο Υποψήφιος ή μέλος Ένωσης Προσώπων έχει προβεί σε ψευδή ή ανακριβή δήλωση σε σχέση με τα Δικαιολογητικά Τεκμηρίωσης.

9.1.3. Όλα τα υποβαλλόμενα αλλοδαπά δημόσια έγγραφα θα φέρουν την Επισημείωση («Apostille») σύμφωνα με τη Σύμβαση της Χάγης της 5^{ης} Οκτωβρίου 1961, που κυρώθηκε με τον Ν. 1497/1984 (ΦΕΚ Α΄ 188/27.11.1984), ώστε να πιστοποιείται η γνησιότητά τους, και θα συνοδεύονται από επίσημη μετάφραση στα ελληνικά. Διευκρινίζεται ότι η διατύπωση αυτή σχετικά με την ως άνω Επισημείωση εφαρμόζεται σε όσα έγγραφα θεωρούνται ως δημόσια έγγραφα κατά το άρθρο 1 της ως άνω Συνθήκης και ειδικότερα: (i) τα έγγραφα που προέρχονται από αρχή ή δημόσιο υπάλληλο δικαιοδοτικού οργάνου του κράτους, (ii) τα διοικητικά έγγραφα, (iii) τα συμβολαιογραφικά έγγραφα και (iv) τις επίσημες βεβαιώσεις, όπως βεβαιώσεις καταχώρισης, θεωρήσεις για βέβαιη χρονολογία και επικυρώσεις υπογραφής που τίθενται σε ιδιωτικό έγγραφο.

9.1.4. Τα αλλοδαπά δημόσια έγγραφα που προέρχονται (i) από κράτη-μέρη της Σύμβασης της Χάγης της 5^{ης} Οκτωβρίου 1961, αλλά εξαιρούνται από το πεδίο εφαρμογής της σύμβασης αυτής ή (ii) από κράτη τα οποία δεν έχουν προσχωρήσει στη Σύμβαση της Χάγης πρέπει να φέρουν προξενική θεώρηση είτε από την ελληνική προξενική αρχή στο κράτος προέλευσής τους ή από την προξενική αρχή του κράτους αυτού στην Ελλάδα με επικύρωση της υπογραφής του διπλωματικού υπαλλήλου της ξένης προξενικής αρχής από το Κέντρο Εξυπηρέτησης και Πληροφόρησης Πολιτών και Αποδήμων Ελλήνων του Υπουργείου Εξωτερικών. Ειδικά για τα έγγραφα κρατών, για τα οποία η Ελλάδα έχει εκφράσει αντιρρήσεις για την προσχώρησή τους στη Σύμβαση της Χάγης, η επικύρωση γίνεται μόνον από την οικεία ελληνική προξενική αρχή στο εν λόγω κράτος.

9.1.5. Με το Φάκελο Εκδήλωσης Ενδιαφέροντος ο Υποψήφιος, ο Μελετητής, ο Κατασκευαστής και ο Διαχειριστής υποβάλλουν το Ευρωπαϊκό Ενιαίο Έγγραφο Σύμβασης (ΕΕΕΣ), το οποίο έχει αναρτηθεί σε μορφή αρχείων τύπου .xml και .pdf στη

διαδικτυακή πύλη www.promitheus.gov.gr του ΕΣΗΔΗΣ και αποτελεί αναπόσπαστο τμήμα της παρούσας, σύμφωνα με τα οριζόμενα στο άρθρο 79 παρ. 1 του Ν. 4412/2016. Το ΕΕΕΣ αποτελεί ενημερωμένη υπεύθυνη δήλωση, με τις συνέπειες του Ν. 1599/1986 (ΦΕΚ Α΄ 75), και συνιστά προκαταρκτική απόδειξη προς αντικατάσταση των πιστοποιητικών που εκδίδουν δημόσιες αρχές ή τρίτα μέρη, επιβεβαιώνοντας ότι ο εν λόγω οικονομικός φορέας πληροί τις ακόλουθες προϋποθέσεις:

- (α) δεν συντρέχει κανένας από τους λόγους αποκλεισμού της παραγράφου 7.2 της παρούσας,
- (β) πληροί τα σχετικά Κριτήρια Ποιοτικής Επιλογής τα οποία έχουν καθοριστεί σύμφωνα με τις παραγράφους 7.3, 7.4 και 7.5 της παρούσας, κατά περίπτωση.

9.1.6. Κατά την υποβολή του ΕΕΕΣ είναι δυνατή, με μόνη την υπογραφή του κατά περίπτωση εκπροσώπου του υπόχρεου οικονομικού φορέα, η προκαταρκτική απόδειξη των λόγων αποκλεισμού που αναφέρονται στην παράγραφο 7.2 της παρούσας, για το σύνολο των φυσικών προσώπων που είναι μέλη του διοικητικού, διευθυντικού ή εποπτικού οργάνου του ή έχουν εξουσία εκπροσώπησης, λήψης αποφάσεων ή ελέγχου σε αυτόν. Ως εκπρόσωπος του υπόχρεου οικονομικού φορέα, για την εφαρμογή του παρόντος, νοείται ο νόμιμος εκπρόσωπος αυτού, όπως προκύπτει από το ισχύον καταστατικό ή το πρακτικό εκπροσώπησης του κατά το χρόνο υποβολής του Φακέλου Εκδήλωσης Ενδιαφέροντος ή το αρμοδίως εξουσιοδοτημένο φυσικό πρόσωπο να εκπροσωπεί τον οικονομικό φορέα για διαδικασίες σύναψης συμβάσεων ή για τη συγκεκριμένη διαδικασία σύναψης Σύμβασης Σύμπραξης. Τα ΕΕΕΣ πρέπει να υπογράφονται εντός δέκα ημερών πριν από την Ημερομηνία Υποβολής. Ο οικονομικός φορέας δύναται να διευκρινίζει τις δηλώσεις και πληροφορίες που παρέχει στο ΕΕΕΣ με συνοδευτική υπεύθυνη δήλωση, την οποία υποβάλλει μαζί με το ΕΕΕΣ. Η συνοδευτική υπεύθυνη δήλωση υπογράφεται σύμφωνα με όσα προβλέπονται στο άρθρο 79Α, περί υπογραφής Ευρωπαϊκού Ενιαίου Εγγράφου Σύμβασης.

9.1.7. Κατά τα λοιπά,

- (α) Στην περίπτωση υποβολής Φακέλου Εκδήλωσης Ενδιαφέροντος από Ένωση Προσώπων, το Ευρωπαϊκό Ενιαίο Έγγραφο Σύμβασης (ΕΕΕΣ) υποβάλλεται χωριστά από κάθε μέλος της Ένωσης.
- (β) Στην περίπτωση που ο Υποψήφιος δηλώνει στο Ευρωπαϊκό Ενιαίο Έγγραφο Σύμβασης (ΕΕΕΣ) την πρόθεσή του για ανάθεση υπεργολαβίας, υποβάλλει μαζί με το δικό του ΕΕΕΣ και το ΕΕΕΣ του υπεργολάβου.
- (γ) Στην περίπτωση που ο Υποψήφιος στηρίζεται στις ικανότητες ενός ή περισσότερων φορέων, υποβάλλει μαζί με το δικό του ΕΕΕΣ και το ΕΕΕΣ κάθε φορέα στις ικανότητες του οποίου στηρίζεται.
- (δ) Αναλυτικότερες οδηγίες για τη συμπλήρωση και υποβολή του ΕΕΕΣ περιλαμβάνονται στο ΠΑΡΑΡΤΗΜΑ 12 της παρούσας Πρόσκλησης.

9.2. Υποφάκελος Α΄ (Τμήμα Ι) - Επιστολή Εκδήλωσης Ενδιαφέροντος

9.2.1. Η Επιστολή Εκδήλωσης Ενδιαφέροντος πρέπει να έχει το ελάχιστο περιεχόμενο του υποδείγματος που περιλαμβάνεται στο ΠΑΡΑΡΤΗΜΑ 2 της Πρόσκλησης και να υπογράφεται (κατά περίπτωση) ως εξής:

- (α) Σε περίπτωση μεμονωμένου Υποψηφίου, από τον Υποψήφιο (φυσικό πρόσωπο) ή τον νόμιμο εκπρόσωπο του Υποψηφίου (νομικό πρόσωπο) που, είτε έχει γενική εξουσία εκπροσώπησης, είτε έχει εξουσιοδοτηθεί ειδικώς για την υπογραφή της από το αρμόδιο προς τούτο όργανο. Ή
- (β) Σε περίπτωση Ένωσης Προσώπων,
- από όλα τα μέλη της Ένωσης Προσώπων, φυσικά ή νομικά πρόσωπα, όπως τα τελευταία εκπροσωπούνται από τον νόμιμο εκπρόσωπο εκάστου, που είτε έχει γενική εξουσία εκπροσώπησης, είτε έχει εξουσιοδοτηθεί ειδικώς για την υπογραφή από το αρμόδιο προς τούτο όργανο,
 - άλλως από τον οριζόμενο κοινό εκπρόσωπο όλων των μελών της Ένωσης Προσώπων, ο οποίος θα έχει νομίμως εξουσιοδοτηθεί για το σκοπό αυτό από όλα τα μέλη της Ένωσης Προσώπων, σύμφωνα με τα προβλεπόμενα στην παρ. 9.3.3 περ. (θ).

9.2.2. Η ως άνω Επιστολή Εκδήλωσης Ενδιαφέροντος θα συνοδεύεται από κατάλογο των συνημμένων Δικαιολογητικών Τεκμηρίωσης, όπως αυτά κατανέμονται στους Υποφάκελους Α΄ έως Ε΄, σύμφωνα με το παρόν άρθρο.

9.2.3. Κάθε Υποψήφιος υποχρεούται να ορίσει ένα πρόσωπο ως Αντίκλητο, ο οποίος κατοικεί εντός των ορίων της Περιφέρειας Αττικής, με τον οποίο η Αναθέτουσα Αρχή (δια των εκπροσώπων ή των συμβούλων της) θα μπορεί να επικοινωνεί για τους σκοπούς του Διαγωνισμού, για την περίπτωση που δεν είναι δυνατή η επικοινωνία μέσω της λειτουργικότητας της «Επικοινωνίας» του υποσυστήματος «Δημόσια Έργα» του ΕΣΗΔΗΣ. Το πλήρες ονοματεπώνυμο και τα στοιχεία επικοινωνίας του Αντικλήτου πρέπει να μνημονεύονται στην Επιστολή Εκδήλωσης Ενδιαφέροντος, συμπεριλαμβανομένων και (α) της ταχυδρομικής διεύθυνσης, (β) αριθμού σταθερής γραμμής τηλεφώνου, και (γ) διεύθυνσης ηλεκτρονικού ταχυδρομείου του Αντικλήτου. Θα επισυνάπτεται Υπεύθυνη Δήλωση του προσώπου που ορίζεται ως Αντίκλητος περί αποδοχής του ορισμού του.

9.3. Υποφάκελος Α΄ (Τμήμα ΙΙ) - Νομιμοποιητικά έγγραφα

9.3.1. Στον Υποφάκελο Α΄ περιλαμβάνονται επίσης τα έγγραφα νομιμοποίησης του Υποψηφίου και οι σχετικές εξουσιοδοτήσεις, που τεκμηριώνουν την εξουσία υπογραφής της Επιστολής Εκδήλωσης Ενδιαφέροντος για λογαριασμό του Υποψηφίου. Τα ανωτέρω αναφερόμενα έγγραφα νομιμοποίησης εξειδικεύονται παρακάτω.

9.3.2. Σε περίπτωση μεμονωμένου Υποψηφίου νομικού προσώπου, υποβάλλεται πρακτικό συνεδρίασης του Διοικητικού Συμβουλίου του Υποψηφίου, σε περίπτωση Α.Ε., ή πρακτικό των Διαχειριστών, σε περίπτωση Ε.Π.Ε. ή Ι.Κ.Ε. ή Ο.Ε. ή Ε.Ε., με το οποίο:

- (α) Εγκρίνεται η υποβολή Φακέλου Εκδήλωσης Ενδιαφέροντος του Υποψηφίου στον Διαγωνισμό, σύμφωνα με τους όρους της παρούσας Πρόσκλησης Εκδήλωσης Ενδιαφέροντος.

- (β) Ο Υποψήφιος αποδέχεται όλες τις ευθύνες και υποχρεώσεις για κάθε θέμα σχετικό με την εκδήλωση ενδιαφέροντος στον Διαγωνισμό.
- (γ) Δηλώνεται ότι ο Υποψήφιος έχει λάβει γνώση και αποδέχεται ανεπιφύλακτα τους όρους της παρούσας Πρόσκλησης Εκδήλωσης Ενδιαφέροντος.
- (δ) Δηλώνεται ότι ο Υποψήφιος δικαιούται να υποβάλει Εκδήλωση Ενδιαφέροντος και δεν υφίστανται εταιρικοί περιορισμοί, περιορισμοί λόγω ανταγωνισμού ή άλλοι νομικοί περιορισμοί που κωλύουν την υποβολή του Φακέλου Εκδήλωσης Ενδιαφέροντος από τον Υποψήφιο.
- (ε) Δηλώνεται ότι συμμετοχή του Υποψηφίου στον Διαγωνισμό λαμβάνει χώρα με αποκλειστική ευθύνη και δαπάνη του ίδιου και δε γεννάται οποιοδήποτε δικαίωμα αποζημίωσής του από την Αναθέτουσα Αρχή ή τους συμβούλους της λόγω αυτής καθ' εαυτής της συμμετοχής του Υποψηφίου στον Διαγωνισμό.
- (στ) Δηλώνεται ότι όλες οι πληροφορίες, δηλώσεις και δικαιολογητικά ή άλλα συνοδευτικά έγγραφα που έχουν υποβληθεί με τον Φάκελο Εκδήλωσης Ενδιαφέροντος είναι αληθή και ακριβή και ότι δεν έχουν αποκρυβεί πληροφορίες σχετικές με τον Διαγωνισμό και τον Υποψήφιο.
- (ζ) Ο Υποψήφιος δεσμεύεται για τη σύσταση, σε περίπτωση που ανακηρυχθεί Προσωρινός Ανάδοχος, της ΑΕΕΣ.
- (η) Ορίζεται εκπρόσωπος για τον Διαγωνισμό («ο Εκπρόσωπος Υποψηφίου») και αναπληρωτής του, με εξουσία να υπογράφει δεσμευτικά για τον Υποψήφιο όλα τα έγγραφα του Διαγωνισμού, συμπεριλαμβανομένων των Υπεύθυνων Δηλώσεων που απαιτούνται σύμφωνα με την παρούσα, καθώς και να προβαίνει στις λοιπές ενέργειες που αναφέρονται σχετικά στην παρούσα,
- (θ) Ορίζεται συγκεκριμένο φυσικό πρόσωπο ως Αντίκλητος, ο οποίος κατοικεί εντός των ορίων της Περιφέρειας Αττικής (και ο οποίος δύναται να είναι το ίδιο πρόσωπο με τον ως άνω Εκπρόσωπο Υποψηφίου), με πλήρη στοιχεία επικοινωνίας αυτού (ονοματεπώνυμο, διεύθυνση, αριθμός τηλεφώνου, διεύθυνση ηλεκτρονικού ταχυδρομείου κ.λπ.).

Επί Υποψηφίου αλλοδαπού νομικού προσώπου, προσκομίζεται απόφαση του, κατά τον νόμο ή το καταστατικό του, διοικούντος αυτό οργάνου, η οποία περιέχει τα στοιχεία που αναφέρονται ανωτέρω, υπό στοιχεία (α) μέχρι (θ).

9.3.3. Σε περίπτωση νομικού προσώπου που μετέχει σε Ένωση Προσώπων, υποβάλλεται πρακτικό Απόφασης του Διοικητικού Συμβουλίου, σε περίπτωση Α.Ε. ή Απόφαση των Διαχειριστών, σε περίπτωση Ε.Π.Ε. ή Ο.Ε. ή Ε.Ε., για κάθε μέλος της ένωσης, με το οποίο:

- (α) Εγκρίνεται η υποβολή Φακέλου Εκδήλωσης Ενδιαφέροντος ως μέλους του Υποψηφίου στον Διαγωνισμό, σύμφωνα με τους όρους της παρούσας Πρόσκλησης Εκδήλωσης Ενδιαφέροντος.
- (β) Ορίζεται το ποσοστό συμμετοχής του μέλους στον Υποψήφιο και γίνονται αποδεκτά τα ποσοστά συμμετοχής των λοιπών μελών του Υποψηφίου.
- (γ) Το μέλος αποδέχεται όλες τις ευθύνες και υποχρεώσεις για κάθε θέμα σχετικό με την εκδήλωση ενδιαφέροντος στον Διαγωνισμό, από κοινού, αλληλέγγυα και εις ολόκληρον με τα λοιπά μέλη του Υποψηφίου.

- (δ) Δηλώνεται ότι το μέλος έλαβε γνώση και αποδέχεται ανεπιφύλακτα τους όρους της παρούσας Πρόσκλησης Εκδήλωσης Ενδιαφέροντος, δεσμευόμενο από κοινού, αλληλέγγυα και εις ολόκληρον με τα λοιπά μέλη του Υποψηφίου.
- (ε) Δηλώνεται ότι το μέλος δικαιούται, ως μέλος του Υποψηφίου, να υποβάλει Εκδήλωση Ενδιαφέροντος και δεν υφίστανται εταιρικοί περιορισμοί, περιορισμοί λόγω ανταγωνισμού ή άλλοι νομικοί περιορισμοί που κωλύουν την υποβολή του Φακέλου Εκδήλωσης Ενδιαφέροντος από τον Υποψήφιο.
- (στ) Δηλώνεται ότι η συμμετοχή του μέλους στον Διαγωνισμό λαμβάνει χώρα με αποκλειστική ευθύνη και δαπάνη του ίδιου και δε γεννάται οποιοδήποτε δικαίωμα αποζημίωσής του από την Αναθέτουσα Αρχή ή τους συμβούλους της λόγω αυτής καθ' εαυτής της συμμετοχής του μέλους στον Διαγωνισμό.
- (ζ) Δηλώνεται ότι όλες οι πληροφορίες, δηλώσεις και δικαιολογητικά ή άλλα συνοδευτικά έγγραφα που έχουν υποβληθεί με τον Φάκελο Εκδήλωσης Ενδιαφέροντος είναι αληθή και ακριβή και ότι δεν έχουν αποκρυβεί πληροφορίες σχετικές με τον Διαγωνισμό, το μέλος και τον Υποψήφιο.
- (η) Δηλώνεται ότι το μέλος δεσμεύεται να συστήσει από κοινού με τα λοιπά μέλη του Υποψηφίου, σε περίπτωση ανακήρυξής του ως Προσωρινού Αναδόχου, την ΑΕΕΣ, καθώς και ότι τα ποσοστά εκάστου ιδρυτικού μετόχου της ΑΕΕΣ θα είναι τα αυτά με τα δηλούμενα ποσοστά συμμετοχής του ως μέλους του Υποψηφίου.
- (θ) Ορίζεται κοινός για όλα τα μέλη εκπρόσωπος του Υποψηφίου («ο Εκπρόσωπος Υποψηφίου») και αναπληρωτής εκπρόσωπος, με εξουσία να υπογράψει δεσμευτικά για τον Υποψήφιο (Ένωση Προσώπων) όλα τα έγγραφα του Διαγωνισμού, συμπεριλαμβανομένων των Υπεύθυνων Δηλώσεων που απαιτούνται στην παρούσα, καθώς και να προβαίνει στις λοιπές ενέργειες που αναφέρονται σχετικά στην παρούσα Πρόσκληση Εκδήλωσης Ενδιαφέροντος.
- (ι) Ορίζεται συγκεκριμένο φυσικό πρόσωπο ως Αντίκλητος του Υποψηφίου, ο οποίος κατοικεί εντός των ορίων της Περιφέρειας Αττικής (και ο οποίος δύναται να είναι το ίδιο πρόσωπο με τον ανωτέρω κοινό Εκπρόσωπο Υποψηφίου), με πλήρη στοιχεία επικοινωνίας αυτού (ονοματεπώνυμο, διεύθυνση, αριθμός τηλεφώνου, διεύθυνση ηλεκτρονικού ταχυδρομείου κ.λπ.).

Επί αλλοδαπών νομικών προσώπων, μελών του Υποψηφίου, προσκομίζεται απόφαση του, κατά το νόμο ή το καταστατικό του, διοικούντος αυτό οργάνου, που περιέχει τα στοιχεία που αναφέρονται ανωτέρω, υπό στοιχεία (α) μέχρι (ι).

9.3.4. Σε περίπτωση που η Υποψήφια Ένωση Προσώπων έχει περιβληθεί τον τύπο της κοινοπραξίας ή άλλο νομικό τύπο ή μορφή, υποβάλλεται και το σχετικό έγγραφο σύστασης της κοινοπραξίας ή τα έγγραφα που αποδεικνύουν ότι περιεβλήθη άλλο νομικό τύπο ή μορφή.

9.3.5. Σε περίπτωση φυσικού προσώπου:

- (α) Στην περίπτωση που ο Υποψήφιος είναι μεμονωμένο φυσικό πρόσωπο, Υπεύθυνη Δήλωση, στην οποία θα περιλαμβάνονται τα στοιχεία που απαιτούνται σύμφωνα με την παράγραφο 9.3.2 στοιχεία (α) έως (θ).

- (β) Στην περίπτωση που φυσικό πρόσωπο είναι μέλος του Υποψηφίου, Υπεύθυνη Δήλωση, στην οποία θα περιλαμβάνονται τα στοιχεία που απαιτούνται, σύμφωνα με την παράγραφο 9.3.3 στοιχεία (α) έως (ι).

9.3.6. Επιπλέον, σε περίπτωση νομικού προσώπου υποβάλλονται τα ακόλουθα:

- (α) Πρόσφατο πιστοποιητικό εμπορικού μητρώου ή άλλο ισοδύναμο έγγραφο, έκδοσης εντός των τριάντα (30) τελευταίων εργάσιμων ημερών πριν από την υποβολή του ενώπιον της Αναθέτουσας Αρχής, το οποίο πιστοποιεί τη σύσταση και την εγγραφή του νομικού προσώπου στο μητρώο της αρμόδιας αρχής της χώρας στην οποία είναι εγκατεστημένο και την ύπαρξή του κατά την ημερομηνία έκδοσης του πιστοποιητικού.
- (β) Καταστατικό ή/και ιδρυτικό έγγραφο του νομικού προσώπου, σε κωδικοποιημένη μορφή ή/και σε συνδυασμό με άλλα έγγραφα που τυχόν απαιτούνται, όπως ισχύει όχι παλαιότερα από τις τριάντα (30) τελευταίες εργάσιμες ημέρες πριν από την υποβολή του ενώπιον της Αναθέτουσας Αρχής.
- (γ) Έγγραφα που αποδεικνύουν τον ορισμό διοίκησης και την εξουσία εκπροσώπησης ενός ή περισσότερων προσώπων (π.χ. Διευθύνοντες Σύμβουλοι, Εκτελεστικοί Διευθυντές, Διαχειριστές, Συνδιαχειριστές κ.λπ.), ως ισχύει, εκδοθέντα εντός των τριάντα (30) τελευταίων εργάσιμων ημερών πριν από την υποβολή τους ενώπιον της Αναθέτουσας Αρχής.

9.3.7. Τέλος, υποβάλλεται δήλωση του Υποψηφίου περί συγκατάθεσης για την επεξεργασία δεδομένων προσωπικού χαρακτήρα, σύμφωνα με το υπόδειγμα που περιλαμβάνεται στο ΠΑΡΑΡΤΗΜΑ 11.

9.3.8. Τα έγγραφα που αναφέρονται στην παρ. 9.3.6 (εφόσον πρόκειται περί νομικού προσώπου, είτε αυτό ενεργεί αυτοτελώς είτε μετέχει σε Ένωση Προσώπων) και στην παρ. 9.3.7 (σε κάθε περίπτωση) υποβάλλουν επίσης ο Κατασκευαστής, ο Μελετητής, ο Διαχειριστής και τυχόν τρίτος οικονομικός φορέας τις ικανότητες του οποίου επικαλείται ο Υποψήφιος κατά τα οριζόμενα στο άρθρο 8 της Πρόσκλησης. Τα ανωτέρω αναφερόμενα έγγραφα περιλαμβάνονται στον Υποφάκελο Α΄ (Τμήμα ΙΙ).

9.4. Υποφάκελος Β΄ - Τεκμηρίωση Προσωπικής Κατάστασης

Προς απόδειξη της συμμόρφωσης προς τα Κριτήρια Προσωπικής Κατάστασης της παρ. 7.2 της Πρόσκλησης, ο Υποψήφιος, ο Κατασκευαστής, ο Μελετητής, ο Διαχειριστής και κάθε τρίτος φορέας που τυχόν παρέχει τις ικανότητές του, σύμφωνα με το άρθρο 8 της παρούσας, υποβάλλουν το Ευρωπαϊκό Ενιαίο Έγγραφο Σύμβασης (ΕΕΕΣ), σύμφωνα με τα οριζόμενα στο άρθρο 79 παρ. 1 του Ν. 4412/2016, όπως ισχύει εκάστοτε, το οποίο αποτελεί ενημερωμένη υπεύθυνη δήλωση, με τις συνέπειες του Ν. 1599/1986 (Α΄ 75), υπογεγραμμένο σύμφωνα με την παρ. 9.1.5 και το άρθρο 79Α του Ν. 4412/2016, ως προκαταρκτική απόδειξη προς αντικατάσταση των πιστοποιητικών που εκδίδουν δημόσιες αρχές ή τρίτα μέρη, επιβεβαιώνοντας ότι για τον εν λόγω οικονομικό φορέα δεν συντρέχει κανένας από τους λόγους αποκλεισμού της παρ. 7.2 της παρούσας.

9.5. Υποφάκελος Γ΄ - Τεκμηρίωση Χρηματοοικονομικής και Οικονομικής Επάρκειας

9.5.1. Προς απόδειξη της συμμόρφωσης προς τα Κριτήρια Χρηματοοικονομικής και Οικονομικής Επάρκειας της παρ. 7.3 της Πρόσκλησης, υποβάλλονται, εκτός από το ΕΕΕΣ, τα έγγραφα και στοιχεία που αναφέρονται παρακάτω.

9.5.2. Κάθε Υποψήφιος που είναι νομικό πρόσωπο και, σε περίπτωση Υποψήφιας Ένωσης Προσώπων τα μέλη αυτής που είναι νομικά πρόσωπα, πρέπει να υποβάλει με τον Υποφάκελο Γ του Φακέλου Εκδήλωσης Ενδιαφέροντος αντίγραφα των Οικονομικών Καταστάσεων των Τριών Τελευταίων Χρήσεων (όπως ορίζονται στην παρ. 2.1.27 της παρούσας).

9.5.3. Κάθε Υποψήφιος που είναι επενδυτικό κεφάλαιο (fund), και, σε περίπτωση Υποψήφιας Ένωσης Προσώπων κάθε μέλος αυτής που είναι επενδυτικό κεφάλαιο (fund), προς απόδειξη των απαιτούμενων στην περίπτωση της παρ. 7.3.4, δύναται να προσκομίσει βεβαίωση ή έκθεση ορκωτού ελεγκτή σύμφωνα με την περ. (γ) της παρ. 7.3.5.

9.5.4. Σε περίπτωση που ο Υποψήφιος αποτελεί φυσικό πρόσωπο ή είναι Υποψήφια Ένωση Προσώπων που περιλαμβάνει φυσικό πρόσωπο, στον Υποφάκελο Γ του Φακέλου Εκδήλωσης Ενδιαφέροντος, θα περιλαμβάνονται βεβαιώσεις από πιστωτικά ή χρηματοδοτικά ιδρύματα που λειτουργούν νόμιμα σε ένα τουλάχιστον κράτος μέλος της Ε.Ε. ή του Ε.Ο.Χ. ή του Ο.Ο.Σ.Α., με ημερομηνία έκδοσης το νωρίτερο τρεις (3) μήνες πριν από την Ημερομηνία Υποβολής, σχετικά με το ύψος των καταθέσεων μετρητών του Υποψηφίου/του κάθε μέλους του που είναι φυσικό πρόσωπο ή/και βεβαίωση, με ημερομηνία έκδοσης ομοίως το νωρίτερο τρεις (3) μήνες πριν από την Ημερομηνία Υποβολής, από τράπεζα, επιχείρηση παροχής επενδυτικών υπηρεσιών ή μέλος χρηματιστηρίου, θεματοφύλακα που λειτουργεί νόμιμα σε κράτος μέλος της Ε.Ε. ή του Ε.Ο.Χ. ή του Ο.Ο.Σ.Α., ως προς την αγοραία αξία των ρευστοποιήσιμων και μεταβιβάσιμων κινητών αξιών του Υποψηφίου.

9.5.5. Ο Υποψήφιος πρέπει επιπλέον να υποβάλει πίνακα, συνταγμένο σύμφωνα με το ΠΑΡΑΡΤΗΜΑ 5 της παρούσας Πρόσκλησης. Η ακρίβεια των στοιχείων του πίνακα θα ελέγχεται με βάση τις Οικονομικές Καταστάσεις των Τριών Τελευταίων Χρήσεων ή/και τις υποβληθείσες βεβαιώσεις τραπεζών κ.λπ. κατά τα ανωτέρω.

9.5.6. Επιπροσθέτως, ο Υποψήφιος πρέπει να υποβάλει επιστολή χρηματοδοτικής υποστήριξης από τουλάχιστον ένα πιστωτικό ή χρηματοδοτικό ίδρυμα που λειτουργεί νόμιμα σε ένα τουλάχιστον κράτος-μέλος της ΕΕ, του ΕΟΧ ή του ΟΟΣΑ, το οποίο παρέχει τις υπηρεσίες της παρ. 1 του άρθρου 11 του Ν. 4261/2014, όπως η παροχή πιστώσεων, συμπεριλαμβανομένης της έκδοσης εγγυητικών επιστολών, με μακροπρόθεσμη πιστοληπτική διαβάθμιση τουλάχιστον Caa2 της κλίμακας Moody's ή CCC+ της κλίμακας Standard & Poor's ή CCC της εταιρείας Fitch. Με την ως άνω επιστολή χρηματοδοτικής υποστήριξης, το πιστωτικό ή χρηματοδοτικό ίδρυμα θα δηλώνει κατ' ελάχιστο ότι έχει λάβει γνώση της παρούσας Πρόσκλησης (Α΄ Φάση του Διαγωνισμού), ότι ενδιαφέρεται να εξετάσει αίτημα χρηματοδότησης του Έργου είτε αυτοτελώς είτε σε συνεργασία με άλλα πιστωτικά ή χρηματοδοτικά ιδρύματα, σε περίπτωση που ο Υποψήφιος ανακηρυχθεί Προσωρινός Ανάδοχος.

9.5.7. Εφόσον ο Υποψήφιος επικαλείται τους πόρους τρίτου φορέα σύμφωνα με το άρθρο 8 της Πρόσκλησης, πρέπει επιπλέον στον Υποφάκελο Γ΄ να υποβάλει για τον τρίτο φορέα τα αναφερόμενα στις παρ. 9.5.2 ή 9.5.3 ή 9.5.4 Δικαιολογητικά Τεκμηρίωσης, αναλόγως αν ο εν

λόγω τρίτος φορέας είναι νομικό πρόσωπο, επενδυτικό κεφάλαιο (fund) ή φυσικό πρόσωπο, αντίστοιχα, καθώς και τον πίνακα της παρ. 9.5.5.

9.6. Υποφάκελος Δ' - Τεκμηρίωση Τεχνικής Ικανότητας

9.6.1. Προς απόδειξη της συμμόρφωσης προς τα Κριτήρια Τεχνικής Ικανότητας των παρ. 7.4.2 («Τεχνική και Επαγγελματική Ικανότητα του Κατασκευαστή»), 7.4.3 («Ειδική Εμπειρία Μελετητή») και 7.4.4 («Ειδική εμπειρία του Διαχειριστή στη λειτουργία και συντήρηση κτηριακών υποδομών»), της Πρόσκλησης, υποβάλλονται, εκτός από το ΕΕΕΣ, τα έγγραφα και στοιχεία που αναφέρονται παρακάτω.

9.6.2. Προς απόδειξη του κριτηρίου της παραγράφου 7.4.2 («Τεχνική και Επαγγελματική Ικανότητα του Κατασκευαστή»), ο Κατασκευαστής ή, σε περίπτωση Ένωσης Προσώπων, τα μέλη αυτού, υποχρεούται να υποβάλει:

- (α) Τις Οικονομικές Καταστάσεις των Τριών Τελευταίων Χρήσεων (όπως ορίζονται στην παρ. 2.1.27 της παρούσας).
- (β) Βεβαίωση ορκωτού ελεγκτή για το ύψος του ετήσιου μέσου όρου του κύκλου εργασιών στον τομέα των οικοδομικών εργασιών κατά τις πλέον πρόσφατες τρεις (3) οικονομικές χρήσεις, εφόσον το μέγεθος αυτό δεν προκύπτει από τις υποβαλλόμενες Οικονομικές Καταστάσεις των τριών τελευταίων χρήσεων.
- (γ) Πίνακα συνταγμένο σύμφωνα με το ΠΑΡΑΡΤΗΜΑ 8.
- (δ) Πίνακα συνταγμένο σύμφωνα με το ΠΑΡΑΡΤΗΜΑ 9 στον οποίο θα αναγράφεται, ο τίτλος και το είδος του έργου, η συμβατική αξία του έργου, το ποσοστό συμμετοχής του Κατασκευαστή στο δηλούμενο έργο, η σταθμισμένη συμβατική αξία του έργου κατά το ποσοστό συμμετοχής του Κατασκευαστή στο δηλούμενο έργο και ο εργοδότης με τα στοιχεία επικοινωνίας του.
- (ε) Πιστοποιητικά/βεβαιώσεις αναφερόμενες στα έργα του πίνακα που περιλαμβάνεται στο ΠΑΡΑΡΤΗΜΑ 9, που έχουν εκδοθεί ή θεωρηθεί από την αρμόδια αρχή (π.χ. αναθέτουσα αρχή ή αναθέτων φορέας, κύριος του έργου, ανεξάρτητος μηχανικός), όπου θα αναφέρεται ο ανάδοχος, το είδος του έργου σύμφωνα με όσα αναφέρονται κατωτέρω, και θα πιστοποιείται η επιτυχής και προσήκουσα αποπεράτωση του έργου, ο τόπος και χρόνος εκτέλεσης και περαίωσης των εργασιών καθώς και ο εργοδότης με τα στοιχεία επικοινωνίας του.
- (στ) Εφόσον ο Κατασκευαστής, ή μέλη αυτού, αδυνατούν να προσκομίσουν, σύμφωνα με τα ανωτέρω, τα απαιτούμενα πιστοποιητικά/βεβαιώσεις ή αυτά δεν έχουν το περιεχόμενο που ορίζεται ανωτέρω, θα αρκεί κατά τις προβλέψεις της παρ. 9.1.1 η υποβολή πρόσθετης Υπεύθυνης Δήλωσης σύμφωνα με το ΠΑΡΑΡΤΗΜΑ 6, στην οποία θα παρατίθενται οι λόγοι, για τους οποίους δεν είναι δυνατή η προσκόμιση των ανωτέρω εγγράφων με το ανωτέρω περιεχόμενο και, επίσης, θα βεβαιώνεται η επιτυχής και προσήκουσα αποπεράτωση του έργου, καθώς και ο χρόνος περαίωσης των σχετικών εργασιών.

9.6.3. Προς απόδειξη του κριτηρίου της παραγράφου 7.4.3 («Ειδική Εμπειρία Μελετητή»), ο Μελετητής ή, σε περίπτωση Ένωσης Προσώπων, τα μέλη αυτού, υποχρεούται να υποβάλει:

- (α) Πίνακα, συντεταγμένο σύμφωνα με το ΠΑΡΑΡΤΗΜΑ 10 της Πρόσκλησης, στον οποίο αναγράφεται ο τίτλος, η κατηγορία και το στάδιο της μελέτης, το ποσοστό συμμετοχής στη δηλούμενη μελέτη, ο τόπος και χρόνος εκπόνησης και περαίωσής της και ο εργοδότης με τα στοιχεία επικοινωνίας του.
- (β) Πιστοποιητικά/βεβαιώσεις καλής εκτέλεσης ή περαίωσης αναφερόμενες στα έργα του πίνακα που περιλαμβάνεται στο ΠΑΡΑΡΤΗΜΑ 10, που έχουν εκδοθεί ή θεωρηθεί από την αρμόδια αρχή (π.χ. αναθέτουσα αρχή ή αναθέτων φορέας, κύριος του έργου, ανεξάρτητος μηχανικός) ή/και τιμολόγια και συμβάσεις, όπου θα αναφέρεται ο ανάδοχος, η κατηγορία και το στάδιο της μελέτης, και θα πιστοποιείται η επιτυχής και προσήκουσα εκπόνησή της, καθώς και ο χρόνος έγκρισής της. Σε περίπτωση σύνθετης μελέτης, αρκεί η βεβαίωση να περιγράφει την επιτυχή και προσήκουσα εκπόνηση μελέτης αντίστοιχης των αναφερόμενων στην παρ. 7.4.3.
- (γ) Εφόσον ο Μελετητής, ή μέλη αυτού, αδυνατούν να προσκομίσουν, σύμφωνα με τα ανωτέρω, τα απαιτούμενα πιστοποιητικά/βεβαιώσεις ή αυτά δεν έχουν το περιεχόμενο που ορίζεται ανωτέρω, θα αρκεί κατά τις προβλέψεις της παρ. 9.1.1 η υποβολή πρόσθετης Υπεύθυνης Δήλωσης σύμφωνα με το ΠΑΡΑΡΤΗΜΑ 6, στην οποία θα παρατίθενται οι λόγοι, για τους οποίους δεν είναι δυνατή η προσκόμιση των ανωτέρω εγγράφων με το ανωτέρω περιεχόμενο και, επίσης, θα βεβαιώνεται η επιτυχής και προσήκουσα εκπόνηση της μελέτης, καθώς και ο χρόνος έγκρισης των μελετών. Ο Μελετητής ή, σε περίπτωση Ένωσης Προσώπων, τα μέλη αυτού θα πρέπει να είναι σε θέση να αποδείξει το περιεχόμενο της ως άνω Υπεύθυνης Δήλωσης με κάθε πρόσφορο μέσο, σε περίπτωση που κληθεί προς τούτο από την Επιτροπή Διεξαγωγής του Διαγωνισμού σύμφωνα με το άρθρο 14.2 της Πρόσκλησης.

9.6.4. Προς απόδειξη του κριτηρίου της παραγράφου 7.4.4 («Ειδική εμπειρία του Διαχειριστή στη λειτουργία και συντήρηση κτηριακών υποδομών»), ο Διαχειριστής ή, σε περίπτωση Ένωσης Προσώπων, τα μέλη αυτού, υποχρεούνται να υποβάλει:

- (α) Πίνακα, συντεταγμένο σύμφωνα με το ΠΑΡΑΡΤΗΜΑ 7 της Πρόσκλησης.
- (β) Βεβαιώσεις ή πιστοποιητικά που έχουν εκδοθεί ή θεωρηθεί από την αρμόδια αρχή (π.χ. αναθέτουσα αρχή ή αναθέτων φορέας, κύριος του έργου, εργοδότης, ανεξάρτητος μηχανικός) ως προς τα έργα που θα περιληφθούν στον Πίνακα της περίπτωσης (α) της παρούσας παραγράφου, στα οποία θα αναφέρεται και θα πιστοποιείται η επιτυχής και προσήκουσα παροχή των υπηρεσιών, η φύση των υπηρεσιών αυτών που παρέσχε ο Διαχειριστής, το χρονικό διάστημα της παροχής των υπηρεσιών αυτών με προσδιορισμό χρόνου έναρξης και λήξης, η φύση της οικείας σύμβασης, καθώς και ο βαθμός και ο τρόπος συμμετοχής του Διαχειριστή στην εκτέλεση του έργου (π.χ. ποσοστό συμμετοχής σε κοινοπραξία, συμμετοχή σε μετοχικό κεφάλαιο εταιρείας ειδικού σκοπού κ.λπ.) και, τέλος, τα χαρακτηριστικά της κτηριακής υποδομής, στην οποία αφορούσε η παροχή των εν λόγω υπηρεσιών (με κατ' ελάχιστον αναφορά στη συνολική δομημένη επιφάνεια των κτηρίων στα οποία παρασχέθηκαν οι υπηρεσίες από τον Διαχειριστή). Εφόσον είναι αδύνατη η προσκόμιση, σύμφωνα με τα ανωτέρω, του απαιτούμενου πιστοποιητικού της αρμόδιας αρχής ή πιστοποιητικού της αρμόδιας αρχής με το ως άνω περιεχόμενο, θα αρκεί κατά τις προβλέψεις της παρ. 9.1.1 η υποβολή πρόσθετης Υπεύθυνης Δήλωσης

σύμφωνα με το ΠΑΡΑΡΤΗΜΑ 6, στην οποία θα παρατίθενται οι λόγοι για τους οποίους δεν είναι δυνατή η προσκόμιση των ανωτέρω εγγράφων με το ως άνω περιεχόμενο και, επίσης, θα βεβαιώνεται η επιτυχής και προσήκουσα παροχή των υπηρεσιών, καθώς και όλα τα ανωτέρω αναφερόμενα στοιχεία.

- (γ) Νόμιμα επικυρωμένο αντίγραφο της/των σύμβασης/εων, που αναφέρεται στην παράγραφο αυτή, άλλως αποσπάσματα αυτών, από τα οποία όμως θα προκύπτουν τα απαιτούμενα σύμφωνα με τα ανωτέρω στοιχεία και, εφόσον ούτε τούτο είναι δυνατό, Υπεύθυνη Δήλωση του Διαχειριστή από την οποία θα προκύπτουν τα απαιτούμενα, σύμφωνα με τα ανωτέρω στοιχεία, και στην οποία θα παρατίθενται οι λόγοι, για τους οποίους δεν είναι δυνατή η προσκόμιση της σύμβασης/εων και των αποσπασμάτων της/τους.

9.7. Υποφάκελος Ε΄ - Τεκμηρίωση της Επαγγελματικής Ικανότητας και της Καταλληλότητας για την Άσκηση Επαγγελματικής Δραστηριότητας.

9.7.1. Προς απόδειξη της συμμόρφωσης προς τα Κριτήρια Επαγγελματικής Ικανότητας και προς τα Κριτήρια Καταλληλότητας για την Άσκηση Επαγγελματικής Δραστηριότητας των παρ. 7.4.5 («Επαγγελματική Ικανότητα»), 7.5.1 («Καταλληλότητα του Υποψηφίου για την Άσκηση της Επαγγελματικής Δραστηριότητας»), 7.5.2 («Καταλληλότητα του Κατασκευαστή για την Άσκηση της Επαγγελματικής Δραστηριότητας»), 7.5.3 («Καταλληλότητα του Μελετητή για την Άσκηση της Επαγγελματικής Δραστηριότητας») και 7.5.4 («Καταλληλότητα του Διαχειριστή για την Άσκηση της Επαγγελματικής Δραστηριότητας») της Πρόσκλησης, υποβάλλονται, εκτός από το ΕΕΕΣ, τα έγγραφα και στοιχεία που αναφέρονται παρακάτω.

9.7.2. Προς απόδειξη του κριτηρίου της παραγράφου 7.5.1 («Καταλληλότητα του Υποψηφίου για την Άσκηση της Επαγγελματικής Δραστηριότητας»), ο Υποψήφιος ή, σε περίπτωση Υποψήφιας Ένωσης Προσώπων, τα μέλη αυτού, υποχρεούνται να υποβάλει πιστοποιητικό/βεβαίωση του οικείου επαγγελματικού ή εμπορικού μητρώου της χώρας εγκατάστασής του, με το οποίο να πιστοποιείται αφενός η εγγραφή του σε αυτό και το ειδικό επάγγελμά του, εκδοθέν εντός των τριάντα (30) τελευταίων εργάσιμων ημερών πριν από την υποβολή του ενώπιον της Αναθέτουσας Αρχής.

9.7.3. Προς απόδειξη του κριτηρίου της παραγράφου («Καταλληλότητα του Κατασκευαστή για την Άσκηση της Επαγγελματικής Δραστηριότητας»), ο Κατασκευαστής ή, σε περίπτωση Ένωσης Προσώπων, τα μέλη αυτού, υποχρεούνται να υποβάλει:

- (α) Εάν ο Κατασκευαστής (ή σε περίπτωση ένωσης προσώπων κάθε μέλος αυτού), είναι εγκατεστημένος στην Ελλάδα, απαιτείται να υποβάλει σχετικό αποδεικτικό για την εγγραφή του στο Μητρώο Εργοληπτικών Επιχειρήσεων Δημοσίων Έργων (ΜΗ.Ε.Ε.Δ.Ε.) άλλως, εφόσον διαρκούν οι μεταβατικές προθεσμίες του άρθρου 65 Π.Δ. 71/2019, στο Μητρώο Εργοληπτικών Επιχειρήσεων (Μ.Ε.ΕΠ.), στις παρακάτω κατηγορίες έργων:
- (i) οικοδομικών,
 - (ii) υδραυλικών,
 - (iii) οδοποιίας και

- (iv) ηλεκτρομηχανολογικών όπως ορίζεται στην παρ. 7.5.2, το οποίο είναι σε ισχύ κατά τις οικείες διατάξεις, άλλως εκδοθέν εντός των τριάντα (30) τελευταίων εργάσιμων ημερών πριν από την υποβολή του ενώπιον της Αναθέτουσας Αρχής.
- (β) Οι Κατασκευαστές που είναι εγκατεστημένοι σε λοιπά κράτη - μέλη της Ευρωπαϊκής Ένωσης απαιτείται να υποβάλουν αποδεικτικό για την εγγραφή τους στα Μητρώα του παραρτήματος XI του Προσαρτήματος Α του Ν.4412/2016 σε κατηγορία/κατηγορίες έργων όπως ορίζεται στην παρ.7.5.2 και από το οποίο αποδεικνύεται η συμμόρφωση προς τα κριτήρια της παρ. 7.5.2., υποπαράγραφος Β΄ περ. (β), το οποίο είναι σε ισχύ κατά τις οικείες διατάξεις, άλλως εκδοθέν εντός των τριάντα (30) τελευταίων εργάσιμων ημερών πριν από την υποβολή του ενώπιον της Αναθέτουσας Αρχής.
- (γ) Οι Κατασκευαστές που είναι εγκατεστημένοι σε λοιπά κράτη, στα οποία τηρούνται επίσημοι κατάλογοι αναγνωρισμένων εργοληπτών, απαιτείται να υποβάλουν αποδεικτικό για την εγγραφή τους στους καταλόγους αυτούς, σε κατηγορία/κατηγορίες έργων όπως ορίζεται στην παρ. 7.5.2 και από το οποίο αποδεικνύεται η συμμόρφωση προς τα κριτήρια της παρ. 7.5.2., υποπαράγραφος Β΄ περ. (γ), το οποίο είναι σε ισχύ κατά τις οικείες διατάξεις, άλλως εκδοθέν εντός των τριάντα (30) τελευταίων εργάσιμων ημερών πριν από την υποβολή του ενώπιον της Αναθέτουσας Αρχής.
- (δ) Στην περίπτωση που το κράτος εγκατάστασης του Κατασκευαστή (είτε είναι κράτος-μέλος της ΕΕ είτε τρίτο κράτος) δεν τηρεί μητρώο ή/και σε περίπτωση που από το αποδεικτικό εγγραφής στο υπάρχον μητρώο δεν προκύπτει η εγγραφή του Κατασκευαστή σε κατηγορία/κατηγορίες έργων όπως ορίζεται στην παρ.7.5.2 ή/και δεν αποδεικνύεται η συμμόρφωση προς τα κριτήρια της υποπαράγραφου Β΄ της παρ. 7.5.2. τότε υποβάλλει ένορκη βεβαίωση ή, στα κράτη - μέλη ή στις χώρες όπου δεν προβλέπεται ένορκη βεβαίωση, Υπεύθυνη Δήλωση ενώπιον αρμόδιας δικαστικής ή διοικητικής αρχής, συμβολαιογράφου ή αρμόδιου επαγγελματικού ή εμπορικού οργανισμού της χώρας καταγωγής ή της χώρας όπου είναι εγκατεστημένος ο οικονομικός φορέας ότι δεν τηρείται τέτοιο μητρώο και ότι πληροί τα κριτήρια της παρ. 7.5.2 της Πρόσκλησης.
- (ε) Ανεξαρτήτως τόπου εγκατάστασης, εν ισχύ Πιστοποίηση Συστήματος Διαχείρισης Ποιότητας ISO 9001:2015 με πεδίο εφαρμογής συναφές με το τεχνικό αντικείμενο της Σύμβασης Σύμπραξης και Συστήματος Περιβαλλοντικής Διαχείρισης ΕΛΟΤ EN ISO 14001:2015 με πεδίο εφαρμογής συναφές με το τεχνικό αντικείμενο της Σύμβασης Σύμπραξης, καθώς επίσης και Συστήματος Ασφάλειας και Υγείας ISO 45001:2018 ή ισοδύναμα, από αναγνωρισμένο φορέα της Ελλάδας ή του εξωτερικού.
- 9.7.4.** Προς απόδειξη του κριτηρίου της παραγράφου 7.5.3 («Καταλληλότητα του Μελετητή για την Άσκηση της Επαγγελματικής Δραστηριότητας»), ο Μελετητής ή, σε περίπτωση Ένωσης Προσώπων, τα μέλη αυτού αθροιστικά, υποχρεούνται να υποβάλει:
- (α) Εάν ο Μελετητής είναι εγκατεστημένος στην Ελλάδα, υποβάλλει Πτυχίο Μελετητή ή Γραφείων Μελετών που είναι σε ισχύ, για τις αντίστοιχες κατηγορίες μελετών, ως εξής:

- (i) στην κατηγορία μελέτης(6) Αρχιτεκτονικές μελέτες κτηριακών έργων, πτυχίο Ε' τάξης
 - (ii) στην κατηγορία μελέτης (7) Ειδικές Αρχιτεκτονικές Μελέτες (διαμόρφωσης εσωτερικών και εξωτερικών χώρων, αποκατάστασης μνημείων, διατήρησης παραδοσιακών κτιρίων, οικισμών και τοπίου), πτυχίο Γ' τάξης ή ανώτερης
 - (iii) στην κατηγορία μελέτης (8) Στατικές μελέτες, πτυχίο Ε' τάξης
 - (iv) στην κατηγορία μελέτης (9) Μηχανολογικές, ηλεκτρολογικές και ηλεκτρονικές μελέτες, πτυχίο Ε' τάξης
 - (v) στην κατηγορία μελέτης (10) Μελέτες Συγκοινωνιακών Έργων και Κυκλοφοριακές Μελέτες, πτυχίο Γ' τάξης ή ανώτερης
 - (vi) στην κατηγορία μελέτης (13) Μελέτες Υδραυλικών Έργων, πτυχίο Γ' τάξης ή ανώτερης
 - (vii) στην κατηγορία μελέτης (21) Γεωτεχνικές Μελέτες και Έρευνες, πτυχίο Γ' τάξης ή ανώτερης.
- (β) Εάν ο Μελετητής είναι εγκατεστημένος σε λοιπά κράτη μέλη της Ευρωπαϊκής Ένωσης, υποβάλλει τις δηλώσεις και πιστοποιητικά που περιγράφονται στο Παράρτημα XI του Προσαρτήματος Α' του Ν. 4412/2016. Τα εν λόγω πιστοποιητικά θα πρέπει να είναι σε ισχύ κατά τις οικείες διατάξεις, άλλως να έχουν εκδοθεί εντός των τριάντα (30) τελευταίων εργάσιμων ημερών πριν από την υποβολή του ενώπιον της Αναθέτουσας Αρχής.
- (γ) Εάν ο Μελετητής είναι εγκατεστημένος σε λοιπά κράτη, στα οποία τηρούνται επίσημοι κατάλογοι παροχών υπηρεσιών, υποβάλλει πιστοποιητικό εγγραφής του στους καταλόγους αυτούς, το οποίο είναι σε ισχύ κατά τις οικείες διατάξεις, άλλως εκδοθέν εντός των τριάντα (30) τελευταίων εργάσιμων ημερών πριν από την υποβολή του ενώπιον της Αναθέτουσας Αρχής.
- (δ) Εάν ο Μελετητής είναι εγκατεστημένος σε λοιπά κράτη, στα οποία δεν τηρούνται επίσημοι κατάλογοι παροχών υπηρεσιών, υποβάλλει πιστοποιητικό εγγραφής του στα επαγγελματικά ή εμπορικά μητρώα της χώρας εγκατάστασής του, εκδοθέν εντός των τριάντα (30) τελευταίων εργάσιμων ημερών πριν από την υποβολή του ενώπιον της Αναθέτουσας Αρχής.
- (ε) Στην περίπτωση που το κράτος εγκατάστασης του Μελετητή (είτε είναι κράτος-μέλος της ΕΕ είτε τρίτο κράτος) δεν τηρεί μητρώο, ή/και σε περίπτωση που από το αποδεικτικό εγγραφής στο υπάρχον μητρώο δεν προκύπτει η εγγραφή του Μελετητή σε κατηγορίες μελετών αντίστοιχες με εκείνες της ανωτέρω περ. α ή/και δεν προκύπτει ότι διαθέτει δυναμικό, ανά κατηγορία μελέτης, όπως προβλέπεται στην υποπαράγραφο Γ' της παρ. 7.5.3 της Πρόσκλησης, τότε υποβάλλει ένορκη βεβαίωση ή, στα κράτη-μέλη της ΕΕ ή στις χώρες όπου δεν προβλέπεται ένορκη βεβαίωση, Υπεύθυνη Δήλωση ενώπιον αρμόδιας δικαστικής ή διοικητικής αρχής, συμβολαιογράφου ή αρμόδιου επαγγελματικού ή εμπορικού οργανισμού της χώρας καταγωγής ή της χώρας όπου είναι εγκατεστημένος ο οικονομικός φορέας, ότι δεν τηρείται τέτοιο μητρώο και ότι διαθέτει το απαιτούμενο δυναμικό, ανά κατηγορία μελέτης, όπως προβλέπεται στην υποπαράγραφο Γ της παρ. 7.5.3 της Πρόσκλησης.

(στ) Ανεξαρτήτως τύπου εγκατάστασης, εν ισχύ Πιστοποίηση Συστήματος Διαχείρισης Ποιότητας ISO 9001:2015 με πεδίο εφαρμογής συναφές με τις υπηρεσίες παροχής επιστημονικών τεχνικών συμβουλών και εκπόνησης μελετών ή ισοδύναμο, από αναγνωρισμένο φορέα της Ελλάδας ή του εξωτερικού.

9.7.5. Προς απόδειξη του κριτηρίου της παραγράφου 7.5.4 («Καταλληλότητα του Διαχειριστή για την Άσκηση της Επαγγελματικής Δραστηριότητας»), ο Διαχειριστής ή, σε περίπτωση Ένωσης Προσώπων, τα μέλη αυτού, υποχρεούνται να υποβάλει:

- (α) πιστοποιητικό/βεβαίωση του οικείου επαγγελματικού ή εμπορικού μητρώου της χώρας εγκατάστασής του, με το οποίο να πιστοποιείται η εγγραφή του σε αυτό και το ειδικό επάγγελμά του, εκδοθέν εντός των τριάντα (30) τελευταίων εργάσιμων ημερών πριν από την υποβολή του ενώπιον της Αναθέτουσας Αρχής
- (β) Ανεξαρτήτως τύπου εγκατάστασης, εν ισχύ Πιστοποίηση Συστήματος Διαχείρισης Ποιότητας ISO 9001:2015 με πεδίο εφαρμογής συναφές με τη διαχείριση κτηριακών υποδομών, και Συστήματος Περιβαλλοντικής Διαχείρισης ΕΛΟΤ EN ISO 14001:2015 με πεδίο εφαρμογής συναφές με τη διαχείριση κτηριακών υποδομών καθώς επίσης και Συστήματος Ασφάλειας και Υγείας ISO 45001:2018 ή ισοδύναμο, από αναγνωρισμένο φορέα της Ελλάδας ή του εξωτερικού.

Άρθρο 10. Αποδεικτικά μέσα

10.1. Για την απόδειξη της μη συνδρομής των λόγων αποκλεισμού της παρ. 7.2 της παρούσας ο Προσωρινός Ανάδοχος θα κληθεί, σύμφωνα με τους όρους της Πρόσκλησης Υποβολής Προσφορών να προσκομίσει δικαιολογητικά, σύμφωνα με τις διατάξεις του Ν. 4412/2016 και όπως αυτά θα καθοριστούν ειδικότερα με την Πρόσκληση Υποβολής Προσφορών. Η Αναθέτουσα Αρχή μπορεί να ζητεί από τους Υποψήφιους, σε οποιοδήποτε χρονικό σημείο κατά τη διάρκεια του Διαγωνισμού, να υποβάλουν, μέσα σε εύλογη προθεσμία που θα θέσει προς τούτο η Αναθέτουσα Αρχή, όλα ή ορισμένα δικαιολογητικά για την απόδειξη της μη συνδρομής των λόγων αποκλεισμού της παρ. 7.2, όταν αυτό απαιτείται για την ορθή διεξαγωγή της διαδικασίας.

10.2. Υποψήφιος δύναται να υποβάλει εντός της προθεσμίας που του έχει τεθεί από την Αναθέτουσα Αρχή, κατά τα ανωτέρω, αίτημα μέσω του Συστήματος προς την Αναθέτουσα Αρχή για την παράταση της προθεσμίας υποβολής, το οποίο συνοδεύεται με αποδεικτικά έγγραφα από τα οποία να αποδεικνύεται ότι έχει αιτηθεί τη χορήγηση των δικαιολογητικών. Στην περίπτωση αυτή η Αναθέτουσα Αρχή παρατείνει την προθεσμία υποβολής των δικαιολογητικών για όσο χρόνο απαιτηθεί για τη χορήγηση των δικαιολογητικών από τις αρμόδιες αρχές.

Άρθρο 11. Επιτροπή Διενέργειας Διαγωνισμού

11.1. Με απόφαση της Αναθέτουσας Αρχής συστήνεται η Επιτροπή Διενέργειας Διαγωνισμού για την ανάθεση της Σύμβασης Σύμπραξης και ειδικότερα, στην παρούσα Α΄ Φάση, για τον έλεγχο των Φακέλων Εκδήλωσης Ενδιαφέροντος και την αξιολόγησή τους,

σύμφωνα με τις διατάξεις του άρθρου 221 του Ν. 4412/2016, όπως τροποποιήθηκε με το άρθρο 108 του Ν. 4782/2021, και του Ν. 3389/2005, υπό την επιφύλαξη των διατάξεων της παραγράφου 7 του άρθρου 1 του Ν. 4412/2016.

11.2. Η Επιτροπή Διενέργειας Διαγωνισμού έχει την ευθύνη της αποσφράγισης και αξιολόγησης των Φακέλων Εκδήλωσης Ενδιαφέροντος των Υποψηφίων, σύμφωνα με όσα αναφέρονται στην παρούσα Πρόσκληση. Η Επιτροπή Διενέργειας Διαγωνισμού συντάσσει τα Πρακτικά της, τα οποία και διαβιβάζει στην Αναθέτουσα Αρχή.

11.3. Η Αναθέτουσα Αρχή και η Επιτροπή Διενέργειας Διαγωνισμού δύνανται να υποβοηθούνται στο έργο τους κατά την εξέταση και αξιολόγηση των Φακέλων Εκδήλωσης Ενδιαφέροντος των Υποψηφίων από κατάλληλους, κατά περίπτωση, συμβούλους της Αναθέτουσας Αρχής.

Άρθρο 12. Παροχή πληροφοριών και διευκρινίσεων

12.1. Η Αναθέτουσα Αρχή θεωρεί ότι οι πληροφορίες που περιλαμβάνονται στην παρούσα Πρόσκληση επαρκούν για την υποβολή του Φακέλου Εκδήλωσης Ενδιαφέροντος και των σχετικών δικαιολογητικών. Εντούτοις, σε περίπτωση που οι ενδιαφερόμενοι έχουν οποιαδήποτε απορία σχετικά με τον Διαγωνισμό ή την παρούσα Πρόσκληση, έχουν το δικαίωμα να απευθύνουν λεπτομερείς αιτήσεις για παροχή διευκρινίσεων μέσω της λειτουργικότητας της «Επικοινωνίας» του ΕΣΗΔΗΣ, το αργότερο δεκαπέντε (15) ημέρες πριν την Ημερομηνία Υποβολής του Φακέλου Εκδήλωσης Ενδιαφέροντος σύμφωνα με το άρθρο 13.1 της παρούσας Πρόσκλησης. Οι παρεχόμενες από την Αναθέτουσα Αρχή διευκρινίσεις δίνονται μέσω της ανάρτησης αυτών στον ηλεκτρονικό χώρο «Συνημμένα Προκηρυγμένου Διαγωνισμού», Κατηγορία «Προς Προμηθευτή, Διακήρυξη και Δημοσίευση στο Portal».

12.2. Η Αναθέτουσα Αρχή παρατείνει την προθεσμία υποβολής του Φακέλου Εκδήλωσης Ενδιαφέροντος, ούτως ώστε όλοι οι ενδιαφερόμενοι οικονομικοί φορείς να μπορούν να λάβουν γνώση όλων των αναγκαίων πληροφοριών για την κατάρτιση των προσφορών όταν, για οποιονδήποτε λόγο, πρόσθετες πληροφορίες, αν και ζητήθηκαν από τον οικονομικό φορέα έγκαιρα, δεν έχουν παρασχεθεί το αργότερο έξι (6) ημέρες πριν από την Ημερομηνία Υποβολής.

12.3. Τυχόν πληροφορίες που καθίστανται διαθέσιμες, κατά τα περιγραφόμενα ανωτέρω, θα τεκμαίρονται ως αναντίρρητα γνωστές σε όλους τους ενδιαφερομένους από την ημερομηνία της δημοσίευσής τους.

Άρθρο 13. Υποβολή του Φακέλου Εκδήλωσης Ενδιαφέροντος

13.1. Ημερομηνία Υποβολής

13.1.1. Ο Φάκελος Εκδήλωσης Ενδιαφέροντος πρέπει να υποβληθεί σύμφωνα με τις απαιτήσεις της παρούσας μέχρι **την 20^η Ιανουαρίου 2023, ημέρα Παρασκευή και ώρα 13:00 (Ωρα Ελλάδος).**

13.1.2. Φάκελος Εκδήλωσης Ενδιαφέροντος που υποβάλλεται μετά την ημερομηνία και ώρα που ορίσθηκε ανωτέρω δεν θα γίνεται δεκτός. Τυχόν καθυστέρηση οφειλόμενη σε τυχηρά ή

σε λόγους ανωτέρας βίας δεν θα αναγνωρίζεται ως δικαιολογημένη αιτία για την καθυστερημένη υποβολή του Φακέλου Εκδήλωσης Ενδιαφέροντος. Τονίζεται ότι τον κίνδυνο για την εκπρόθεσμη υποβολή του Φακέλου Εκδήλωσης Ενδιαφέροντος φέρει ο Υποψήφιος.

13.2. Υποβολή μέσω ΕΣΗΔΗΣ

13.2.1. Οι Ενδιαφερόμενοι πρέπει να υποβάλουν τους Φακέλους Εκδήλωσης Ενδιαφέροντος ηλεκτρονικά, μέσω της διαδικτυακής πύλης www.promitheus.gov.gr του ΕΣΗΔΗΣ, μέχρι την Ημερομηνία Υποβολής, σε ηλεκτρονικό φάκελο του υποσυστήματος.

13.2.2. Για τη συμμετοχή στο Διαγωνισμό οι Ενδιαφερόμενοι απαιτείται να διαθέτουν ψηφιακή υπογραφή, χορηγούμενη από πιστοποιημένη αρχή παροχής ψηφιακής υπογραφής και να εγγραφούν στο ηλεκτρονικό σύστημα (ΕΣΗΔΗΣ- Διαδικτυακή πύλη www.promitheus.gov.gr) ακολουθώντας τη διαδικασία εγγραφής που καθορίζεται δυνάμει της με αριθμό 166278/30.06.2021 (Β'2813/30.06.2021) Κοινής Απόφασης των Υπουργών Οικονομικών, Υποδομών και Μεταφορών και Επικρατείας «*Ρυθμίσεις τεχνικών ζητημάτων που αφορούν την ανάθεση των δημοσίων συμβάσεων έργων, μελετών και παροχής τεχνικών και λοιπών συναφών επιστημονικών υπηρεσιών με χρήση των επιμέρους εργαλείων και διαδικασιών του Εθνικού Συστήματος Ηλεκτρονικών Δημοσίων Συμβάσεων (ΕΣΗΔΗΣ)*».

13.2.3. Η Ένωση Προσώπων υποβάλλει κοινό Φάκελο Εκδήλωσης Ενδιαφέροντος, που υποχρεωτικά υπογράφεται ψηφιακά, είτε από όλα τα μέλη που αποτελούν την Ένωση Προσώπων, είτε από εκπρόσωπό τους, νομίμως εξουσιοδοτημένο, σύμφωνα με την παράγραφο 9.3 της παρούσας.

13.2.4. Οι αλλοδαποί Υποψήφιοι, και σε περίπτωση Ένωσης Προσώπων τα αλλοδαπά μέλη αυτών, δεν έχουν την υποχρέωση να υπογράφουν τα Δικαιολογητικά του παρόντος με χρήση προηγμένης ηλεκτρονικής υπογραφής, αλλά μπορεί να τα αυθεντικοποιούν με οποιονδήποτε άλλον πρόσφορο τρόπο, εφόσον στη χώρα προέλευσής τους δεν είναι υποχρεωτική η χρήση προηγμένης ψηφιακής υπογραφής σε διαδικασίες σύναψης δημοσίων συμβάσεων. Στις περιπτώσεις αυτές ο Φάκελος Εκδήλωσης Ενδιαφέροντος συνοδεύεται με Υπεύθυνη Δήλωση, στην οποία δηλώνεται ότι, στη χώρα προέλευσης δεν προβλέπεται η χρήση προηγμένης ψηφιακής υπογραφής ή ότι, στη χώρα προέλευσης δεν είναι υποχρεωτική η χρήση προηγμένης ψηφιακής υπογραφής για τη συμμετοχή σε διαδικασίες σύναψης δημοσίων συμβάσεων και η οποία φέρει υπογραφή έως και δέκα (10) ημέρες πριν την Ημερομηνία Υποβολής. Όπου στην παρούσα Πρόσκληση γίνεται αναφορά σε ψηφιακή υπογραφή εγγράφων και Δικαιολογητικών εφαρμόζεται η παρούσα παράγραφος.

13.2.5. Στον ηλεκτρονικό Φάκελο Εκδήλωσης Ενδιαφέροντος περιέχονται πέντε (5) ξεχωριστοί ηλεκτρονικοί Υποφάκελοι, οι οποίοι θα περιέχουν τα έγγραφα που περιγράφονται στο άρθρο 9 της παρούσας Πρόσκλησης.

13.2.6. Από τον Ενδιαφερόμενο σημαίνονται, με χρήση του σχετικού πεδίου του υποσυστήματος, κατά τη σύνταξη του Φακέλου Εκδήλωσης Ενδιαφέροντος, τα στοιχεία εκείνα που έχουν εμπιστευτικό χαρακτήρα, σύμφωνα με τα οριζόμενα στο άρθρο 21 του Ν. 4412/2016. Στην περίπτωση αυτή, ο Ενδιαφερόμενος υποβάλλει στον οικείο Υποφάκελο σχετική αιτιολόγηση με τη μορφή ψηφιακά υπογεγραμμένου αρχείου pdf, αναφέροντας ρητά όλες τις σχετικές διατάξεις νόμου ή διοικητικές πράξεις που επιβάλλουν την

εμπιστευτικότητα της συγκεκριμένης πληροφορίας, ως συνημμένο του ηλεκτρονικού του φακέλου.

13.2.7. Στην περίπτωση της υποβολής στοιχείων με χρήση μορφότυπου φακέλου συμπιεσμένων ηλεκτρονικών αρχείων (π.χ. ηλεκτρονικό αρχείο με μορφή ZIP), εκείνα τα οποία επιθυμεί ο Ενδιαφερόμενος να χαρακτηρίσει ως εμπιστευτικά, σύμφωνα με τα ανωτέρω αναφερόμενα, θα πρέπει να τα υποβάλει ως χωριστά ηλεκτρονικά αρχεία με μορφή Portable Document Format (PDF) ή ως χωριστό ηλεκτρονικό αρχείο μορφότυπου φακέλου συμπιεσμένων ηλεκτρονικών αρχείων που να περιλαμβάνει αυτά.

13.2.8. Ο χρήστης - Ενδιαφερόμενος υποβάλλει τους ανωτέρω Υποφακέλους μέσω του υποσυστήματος ΕΣΗΔΗΣ, όπως περιγράφεται κατωτέρω. Συγκεκριμένα, τα στοιχεία και Δικαιολογητικά Τεκμηρίωσης που περιλαμβάνονται στον Φάκελο Εκδήλωσης Ενδιαφέροντος και υποβάλλονται από τον οικονομικό φορέα ηλεκτρονικά σε μορφή αρχείου PortableDocumentFormat (PDF) και εφόσον έχουν συνταχθεί/παραχθεί από τον ίδιο, φέρουν εγκεκριμένη προηγμένη ηλεκτρονική υπογραφή ή προηγμένη ηλεκτρονική υπογραφή με χρήση εγκεκριμένων πιστοποιητικών, σύμφωνα με την παρ. 3 του άρθρου 8 της υπ' αρ. 166278/30.06.2021 (ΦΕΚ Β'2813/30.06.2021)Κ.Υ.Α.

13.2.9. Στη συνέχεια, οι Ενδιαφερόμενοι παράγουν από το υποσύστημα τα ηλεκτρονικά αρχεία [«εκτυπώσεις» των στοιχείων και Δικαιολογητικών Τεκμηρίωσης των Υποφακέλων του Φακέλου Εκδήλωσης Ενδιαφέροντος σε μορφή αρχείου PortableDocumentFormat (PDF)]. Τα αρχεία αυτά υπογράφονται από τους Ενδιαφερομένους με εγκεκριμένη προηγμένη ηλεκτρονική υπογραφή ή προηγμένη ηλεκτρονική υπογραφή με χρήση εγκεκριμένων πιστοποιητικών σύμφωνα με την παρ. 3 του άρθρου 8 της υπ' αρ. 166278/30.06.2021 (ΦΕΚ Β'2813/30.06.2021)Κ.Υ.Α. και επισυνάπτονται στους αντίστοιχους Υποφακέλους του Φακέλου Εκδήλωσης Ενδιαφέροντος. Κατά τη συστηματική υποβολή του Φακέλου Εκδήλωσης Ενδιαφέροντος το υποσύστημα πραγματοποιεί αυτοματοποιημένους ελέγχους επιβεβαίωσης του ηλεκτρονικού Φακέλου Εκδήλωσης Ενδιαφέροντος σε σχέση με τα παραχθέντα ηλεκτρονικά αρχεία (Υποφάκελοι) και εφόσον οι έλεγχοι αυτοί αποβούν επιτυχείς, ο Φάκελος Εκδήλωσης Ενδιαφέροντος υποβάλλεται στο υποσύστημα. Διαφορετικά, ο Φάκελος Εκδήλωσης Ενδιαφέροντος δεν υποβάλλεται και το υποσύστημα ενημερώνει τους Ενδιαφερομένους με σχετικό μήνυμα σφάλματος στη διεπαφή του χρήστη των Ενδιαφερομένων, προκειμένου οι τελευταίοι να προβούν στις σχετικές ενέργειες διόρθωσης.

13.2.10. Εφόσον τα στοιχεία και Δικαιολογητικά Τεκμηρίωσης που περιλαμβάνονται στο Φάκελο Εκδήλωσης Ενδιαφέροντος δεν έχουν αποτυπωθεί στο σύνολό τους στις ειδικές ηλεκτρονικές φόρμες του υποσυστήματος, οι Ενδιαφερόμενοι επισυνάπτουν ψηφιακά υπογεγραμμένα τα σχετικά ηλεκτρονικά αρχεία, σύμφωνα με τους όρους της παρούσας.

13.2.11. Από το υποσύστημα εκδίδεται ηλεκτρονική απόδειξη υποβολής Φακέλου Εκδήλωσης Ενδιαφέροντος, η οποία αποστέλλεται στον Ενδιαφερόμενο με μήνυμα ηλεκτρονικού ταχυδρομείου.

13.2.12. Οι Υποψήφιοι δύνανται να ζητήσουν την απόσυρση υποβληθέντος Φακέλου Εκδήλωσης Ενδιαφέροντος, πριν την καταληκτική Ημερομηνία Υποβολής, με έγγραφο αίτημά τους προς την Αναθέτουσα Αρχή, σε μορφή ηλεκτρονικού αρχείου Portable Document Format (PDF) το οποίο υποβάλλεται σύμφωνα με τις περ. β ή δ της παρ. 1.2.1 του άρθρου 12της υπ' αρ. 166278/30.06.2021 (ΦΕΚ Β'2813/30.06.2021) Κ.Υ.Α., μέσω της λειτουργικότητας «Επικοινωνία» του υποσυστήματος ΕΣΗΔΗΣ-Δημόσια Έργα. Κατόπιν ο

Υποψήφιος δύναται να υποβάλει εκ νέου προσφορά/αίτηση συμμετοχής μέσω του υποσυστήματος ΕΣΗΔΗΣ-Δημόσια Έργα έως την καταληκτική ημερομηνία υποβολής των προσφορών.

13.3. Έγχαρτη υποβολή

13.3.1. Εντός τριών (3) εργασίμων ημερών από την ηλεκτρονική υποβολή των ως άνω στοιχείων και Δικαιολογητικών Τεκμηρίωσης, σύμφωνα με το παρόν άρθρο 13, προσκομίζονται υποχρεωτικά από τον Υποψήφιο στην Αναθέτουσα Αρχή, σε έντυπη μορφή και σε σφραγισμένο φάκελο, τα έγγραφα που απαιτείται να προσκομισθούν σε πρωτότυπη μορφή, σύμφωνα με τις διατάξεις του άρθρου 11 παρ. 2 του Ν. 2690/1999 «Κώδικας Διοικητικής Διαδικασίας», όπως τροποποιήθηκε με τις διατάξεις του άρθρου 1 παρ. 2 του Ν. 4250/2014.

13.3.2. Οι Υποψήφιοι πρέπει να υποβάλουν τα ως άνω στοιχεία και Δικαιολογητικά στο πρωτόκολλο της αρμόδιας οργανικής μονάδας της Αναθέτουσας Αρχής για τη διεξαγωγή του Διαγωνισμού, ήτοι:

ΥΠΟΥΡΓΕΙΟ ΥΠΟΔΟΜΩΝ & ΜΕΤΑΦΟΡΩΝ

ΓΕΝΙΚΗ ΓΡΑΜΜΑΤΕΙΑ ΥΠΟΔΟΜΩΝ

ΓΕΝΙΚΗ ΔΙΕΥΘΥΝΣΗ ΥΔΡΑΥΛΙΚΩΝ ΛΙΜΕΝΙΚΩΝ & ΚΤΗΡΙΑΚΩΝ ΥΠΟΔΟΜΩΝ

ΔΙΕΥΘΥΝΣΗ ΚΤΗΡΙΑΚΩΝ ΥΠΟΔΟΜΩΝ (Δ21)

Διεύθυνση: Βατάτζη 37, ΤΚ: 11472, Αθήνα

Κωδικός NUTS: EL[303·] (κοινή ονοματολογία των εδαφικών στατιστικών μονάδων)

13.3.3. Τα ως άνω έντυπα στοιχεία και Δικαιολογητικά Τεκμηρίωσης πρέπει να υποβληθούν σε έγχαρτη μορφή. Ειδικότερα:

(α) Απαιτείται η έγχαρτη υποβολή από τους Υποψηφίους αφενός του εκάστοτε πρωτότυπου εγγράφου (σύμφωνα και με τα ειδικότερα οριζόμενα στην Πρόσκληση για τον τρόπο και τη μορφή υποβολής κάθε δικαιολογητικού και ειδικότερα λαμβανομένων υπόψη των διατάξεων της παραγράφου 9.1.2) και αφετέρου ενός απλού αντιγράφου του εν λόγω εγγράφου,

(β) Οι Υπεύθυνες Δηλώσεις, το ΕΕΕΣ και τα Παραρτήματα θα πρέπει να υποβληθούν σε έγχαρτη μορφή, όπως αναρτήθηκαν στο ΕΣΗΔΗΣ.

13.3.4. Σε περίπτωση διαφοροποιήσεων μεταξύ του εγγράφου που έχει υποβληθεί εγχάρτως και του ίδιου εγγράφου που έχει υποβληθεί μέσω ΕΣΗΔΗΣ και φέρει ψηφιακή υπογραφή, θα υπερισχύει το υποβληθέν μέσω ΕΣΗΔΗΣ. Σε κάθε άλλη περίπτωση απόκλισης μεταξύ του πρωτότυπου σε έντυπη μορφή και του αντιγράφου σε ηλεκτρονική μορφή, θα υπερισχύει το πρωτότυπο σε έντυπη μορφή.

13.3.5. Προς διευκόλυνση του ελέγχου, όλα τα έγγραφα που θα υποβληθούν ως άνω σε έγχαρτη μορφή, πρέπει να είναι βιβλιοδετημένα (επιτρέπεται και η χρήση ντοσιέ).

13.3.6. Αν, κατά τον έλεγχο των παραπάνω δικαιολογητικών, διαπιστωθεί ότι:

(α) τα στοιχεία που δηλώθηκαν με το Ευρωπαϊκό Ενιαίο Έγγραφο Σύμβασης (ΕΕΕΣ), είναι ψευδή ή ανακριβή, ή

- (β) αν δεν υποβληθούν στο προκαθορισμένο χρονικό διάστημα τα απαιτούμενα πρωτότυπα ή αντίγραφα των παραπάνω Δικαιολογητικών Τεκμηρίωσης, ή
- (γ) αν από τα δικαιολογητικά που προσκομίστηκαν νομίμως και εμπροθέσμως, δεν αποδεικνύεται ότι πληρούνται οι όροι και οι προϋποθέσεις συμμετοχής και τα Κριτήρια Ποιοτικής Επιλογής, σύμφωνα με το άρθρο 6 και το άρθρο 7 της παρούσας Πρόσκλησης, απορρίπτεται η εκδήλωση ενδιαφέροντος του Υποψηφίου, υπό την επιφύλαξη του άρθρου 14.2 της παρούσας Πρόσκλησης.

Άρθρο 14. Διαδικασία Αξιολόγησης

14.1. Ηλεκτρονική αποσφράγιση των Φακέλων Εκδήλωσης Ενδιαφέροντος

14.1.1. Μετά την Ημερομηνία Υποβολής, όπως ορίζεται στην παρ. 13.1 της παρούσας, και πριν την ηλεκτρονική αποσφράγιση, η Αναθέτουσα Αρχή κοινοποιεί στους Υποψηφίους τον σχετικό κατάλογο Υποψηφίων, όπως αυτός παράγεται από το υποσύστημα.

14.1.2. Στη συνέχεια, τα μέλη της Επιτροπής Διαγωνισμού, προβαίνουν σε ηλεκτρονική αποσφράγιση των Φακέλων Εκδήλωσης Ενδιαφέροντος, **την πέμπτη (5η) κατά σειρά εργάσιμη ημέρα που ακολουθεί την Ημερομηνία Υποβολής και ώρα 12:00 (Ωρα Ελλάδος).**

14.1.3. Αν, για λόγους ανωτέρας βίας ή για τεχνικούς λόγους, δεν διενεργηθεί η αποσφράγιση κατά την ορισθείσα ημέρα ή αν μέχρι τη μέρα αυτή δεν έχει υποβληθεί κανένας Φάκελος Εκδήλωσης Ενδιαφέροντος, η αποσφράγιση και η Ημερομηνία Υποβολής αντίστοιχα μετατίθενται σε οποιαδήποτε άλλη ημέρα, με απόφαση της Αναθέτουσας Αρχής. Η απόφαση αυτή κοινοποιείται στους Υποψηφίους, μέσω της λειτουργικότητας «Επικοινωνία», πέντε (5) τουλάχιστον εργάσιμες ημέρες πριν από τη νέα ημερομηνία και αναρτάται στην ΕΕΕΕ, στο ΚΗΜΔΗΣ και στην ιστοσελίδα της Αναθέτουσας Αρχής, καθώς και στον ειδικό, δημόσια προσβάσιμο, χώρο "ηλεκτρονικοί διαγωνισμοί" της πύλης www.promitheus.gov.gr του ΕΣΗΔΗΣ-ΔΗΜΟΣΙΑ ΕΡΓΑ. Αν και στη νέα αυτή ημερομηνία δεν καταστεί δυνατή η αποσφράγιση των Φακέλων Εκδήλωσης Ενδιαφέροντος ή δεν υποβληθούν Φάκελοι Εκδήλωσης Ενδιαφέροντος, μπορεί να ορισθεί και νέα ημερομηνία, εφαρμοζομένων κατά τα λοιπά των διατάξεων των δύο προηγούμενων εδαφίων.

14.2. Διευκρινίσεις

Κατά τα προβλεπόμενα στο άρθρο 102 του Ν. 4412/2016, όπως τροποποιήθηκε με το άρθρο 42 του Ν. 4782/2021 (ΦΕΚ Α΄ 36/9.3.2021) και του Ν. 3389/2005, υπό την επιφύλαξη των διατάξεων της παραγράφου 7 του άρθρου 1 του Ν. 4412/2016, κατά τη διαδικασία αξιολόγησης των προσφορών ή αιτήσεων συμμετοχής, η Αναθέτουσα Αρχή, τηρώντας τις αρχές της ίσης μεταχείρισης και της διαφάνειας, δύναται να ζητά, μέσω της λειτουργικότητας της «Επικοινωνίας» του ΕΣΗΔΗΣ – ΔΗΜΟΣΙΑ ΕΡΓΑ, από τους προσφέροντες ή υποψήφιους οικονομικούς φορείς, όταν οι πληροφορίες ή η τεκμηρίωση που πρέπει να υποβάλλονται είναι ή εμφανίζονται ελλιπείς ή λανθασμένες, συμπεριλαμβανομένων εκείνων στο ΕΕΕΣ, ή όταν λείπουν συγκεκριμένα έγγραφα, να υποβάλλουν, να συμπληρώνουν, να αποσαφηνίζουν ή να ολοκληρώνουν τις σχετικές πληροφορίες ή τεκμηρίωση, εντός προθεσμίας όχι

μικρότερης των δέκα (10) ημερών και όχι μεγαλύτερης των είκοσι (20) ημερών από την ημερομηνία κοινοποίησης σε αυτούς της σχετικής πρόσκλησης.

14.3. Έλεγχος και αξιολόγηση

14.3.1. Για τους σκοπούς της αξιολόγησης, η Επιτροπή Διενέργειας Διαγωνισμού θα ελέγξει σε κλειστές συνεδριάσεις της το περιεχόμενο των Φακέλων Εκδήλωσης Ενδιαφέροντος των Υποψηφίων, και θα συντάξει σχετικό πρακτικό αξιολόγησης, το οποίο θα διαβιβάσει στην Αναθέτουσα Αρχή προκειμένου να αποφασίσει σχετικά.

14.3.2. Συγκεκριμένα, η Επιτροπή Διενέργειας Διαγωνισμού, την ίδια ημέρα της ηλεκτρονικής αποσφράγισης, όπως ορίζεται στην παράγραφο 14.1 της παρούσας, ελέγχει τα περιεχόμενα του Φακέλου Εκδήλωσης Ενδιαφέροντος κάθε Υποψηφίου, κατά τη χρονική σειρά της υποβολής των Φακέλων Εκδήλωσης Ενδιαφέροντος. Αν η ολοκλήρωση του ελέγχου αυτού δεν είναι δυνατή την ίδια μέρα, λόγω του μεγάλου αριθμού των Φακέλων Εκδήλωσης Ενδιαφέροντος, η διαδικασία συνεχίζεται σε επόμενες συνεδριάσεις.

14.3.3. Η περιγραφόμενη διαδικασία καταχωρείται στο πρακτικό της Επιτροπής Διαγωνισμού ή σε παράρτημά του, που υπογράφεται από τον Πρόεδρο και τα μέλη της.

14.3.4. Η Επιτροπή Διαγωνισμού ολοκληρώνει τη σύνταξη του σχετικού πρακτικού με το αποτέλεσμα της διαδικασίας, με το οποίο εισηγείται την πρόκριση των Υποψηφίων που πληρούν τα Κριτήρια Ποιοτικής Επιλογής και τους όρους της παρούσας, στην επόμενη Β΄ Φάση του Διαγωνισμού (ή τη ματαίωση της διαδικασίας), και υποβάλλει στην Αναθέτουσα Αρχή το σχετικό ηλεκτρονικό αρχείο, ως «εσωτερικό», μέσω της λειτουργικότητας «Επικοινωνία» του υποσυστήματος, προς έγκριση.

14.3.5. Στη συνέχεια, η Αναθέτουσα Αρχή κοινοποιεί την απόφαση έγκρισης του πρακτικού και το πρακτικό της Επιτροπής σε όλους τους Υποψηφίους και παρέχει πρόσβαση στα υποβληθέντα στοιχεία των λοιπών Υποψηφίων. Κατά της απόφασης αυτής χωρεί προδικαστική προσφυγή, κατά τα οριζόμενα στο άρθρο 18 της παρούσας.

14.3.6. Με την ανακήρυξη των Προεπιλεγέντων, κατά τα ανωτέρω, ολοκληρώνεται η παρούσα Α΄ Φάση του Διαγωνισμού.

Άρθρο 15. Ματαίωση του Διαγωνισμού

15.1. Η Αναθέτουσα Αρχή διατηρεί το δικαίωμα να επαναλάβει, αναβάλει, ή τροποποιήσει τον Διαγωνισμό, συμπεριλαμβανομένου του δικαιώματος να τροποποιήσει τα χρονοδιαγράμματα οποιασδήποτε Φάσης του Διαγωνισμού ή την προθεσμία υποβολής των Φακέλων Εκδήλωσης Ενδιαφέροντος ή κάθε άλλη προθεσμία σχετιζόμενη με τον Διαγωνισμό, κατά την απόλυτη κρίση της, χωρίς να φέρει οποιαδήποτε ευθύνη έναντι των Ενδιαφερομένων, των Υποψηφίων, των Προεπιλεγέντων, των Προσφερόντων ή/και τρίτων.

15.2. Η Αναθέτουσα Αρχή με ειδικά αιτιολογημένη απόφασή της, μετά από γνώμη του αρμόδιου οργάνου, ματαιώνει τον Διαγωνισμό:

- (α) εφόσον η διαδικασία αποβεί άγονη είτε λόγω μη υποβολής προσφοράς είτε λόγω απόρριψης όλων των προσφορών ή αιτήσεων ή αποκλεισμού όλων των προσφερόντων ή συμμετεχόντων, ή

(β) στην περίπτωση που κανένας από τους προσφέροντες δεν προσέλθει για την υπογραφή της Σύμβασης Σύμπραξης.

15.3. Ματαίωση της διαδικασίας του Διαγωνισμού μπορεί να λάβει χώρα με ειδικώς αιτιολογημένη απόφαση της Αναθέτουσας Αρχής, μετά από γνώμη του αρμόδιου οργάνου, στις ακόλουθες περιπτώσεις:

- (α) Λόγω παράτυπης διεξαγωγής της διαδικασίας ανάθεσης,
- (β) αν οι οικονομικές και τεχνικές παράμετροι που σχετίζονται με τη διαδικασία ανάθεσης άλλαξαν ουσιωδώς και η εκτέλεση του συμβατικού αντικειμένου δεν ενδιαφέρει πλέον την Αναθέτουσα Αρχή,
- (γ) αν, λόγω ανωτέρας βίας, δεν είναι δυνατή η κανονική εκτέλεση της Σύμβασης Σύμπραξης,
- (δ) αν η επιλεγείσα προσφορά κριθεί ως μη συμφέρουσα από οικονομική άποψη,
- (ε) για άλλους επιτακτικούς λόγους δημοσίου συμφέροντος όπως ιδίως δημόσιας υγείας ή προστασίας του περιβάλλοντος,
- (στ) σε περίπτωση λήξης του χρόνου ισχύος της προσφοράς.

15.4. Αν διαπιστωθούν σφάλματα ή παραλείψεις σε οποιοδήποτε στάδιο της διαδικασίας ανάθεσης, η Αναθέτουσα Αρχή μπορεί, μετά από γνώμη του αρμόδιου οργάνου, να ακυρώσει μερικά τη διαδικασία ή να αναμορφώσει ανάλογα το αποτέλεσμα της ή να αποφασίσει την επανάληψή της από το σημείο που εμφοιχώρησε το σφάλμα ή η παράλειψη.

15.5. Υπό την επιφύλαξη των διατάξεων του Ν. 4412/2016, αν ο Διαγωνισμός ακυρωθεί, ματαιωθεί ή επαναληφθεί για οποιοδήποτε λόγο και αιτία, σύμφωνα με τις διατάξεις της παρούσας, οι Ενδιαφερόμενοι, οι Υποψήφιοι, οι Προεπιλεγέντες ή οι Προσφέροντες δεν δικαιούνται οποιασδήποτε αποζημίωσης.

15.6. Οι Ενδιαφερόμενοι, Υποψήφιοι, Προεπιλεγέντες και Προσφέροντες θα βαρύνονται με όλα τα έξοδα συμμετοχής τους στις φάσεις του Διαγωνισμού, χωρίς η Αναθέτουσα Αρχή να φέρει ουδεμία σχετική ευθύνη.

15.7. Η συμμετοχή στον Διαγωνισμό ενός και μόνο Υποψηφίου δεν αποτελεί κώλυμα για την κατακύρωση του αποτελέσματος του Διαγωνισμού.

Άρθρο 16. Δημοσιότητα

16.1. Προκήρυξη σύμβασης, ήτοι το σχετικό τυποποιημένο έντυπο «Προκήρυξη Σύμβασης», απεστάλη, μέσω της διαδικτυακής πύλης simar.europa.eu, για δημοσίευση στην Υπηρεσία Εκδόσεων της Ευρωπαϊκής Ένωσης την 15.11.2022.

16.2. Η προκήρυξη σύμβασης της προηγούμενης παραγράφου 16.1 και η παρούσα Πρόσκληση δημοσιεύονται στο ΚΗΜΔΗΣ.

16.3. Η παρούσα Πρόσκληση αναρτάται και στην ιστοσελίδα της Αναθέτουσας Αρχής (www.ggde.gr).

16.4. Περίληψη της παρούσας αναρτάται στο πρόγραμμα «Διαύγεια» (diavgeia.gov.gr) και δύναται να αποσταλεί για δημοσίευση και στον ελληνικό τύπο, σύμφωνα με το άρθρο 66 του Ν. 4412/2016.

16.5. Σε περίπτωση που υπάρχει διαφορά μεταξύ των όρων της παρούσας Πρόσκλησης Υποβολής Εκδήλωσης Ενδιαφέροντος (συμπεριλαμβανομένων και των Παραρτημάτων) και των όρων της περίληψης Πρόσκλησης Εκδήλωσης Ενδιαφέροντος, όπως αυτή δημοσιεύθηκε ως ανωτέρω, οι όροι της παρούσας Πρόσκλησης Εκδήλωσης Ενδιαφέροντος υπερισχύουν.

Άρθρο 17. Γλώσσα του Διαγωνισμού

17.1. Επίσημη γλώσσα του Διαγωνισμού και της Σύμβασης Σύμπραξης είναι η ελληνική και κάθε έγγραφο της Αναθέτουσας Αρχής θα είναι συντεταγμένο στην ελληνική γλώσσα.

17.2. Όλα τα έγγραφα, που θα περιλαμβάνονται στον Φάκελο Εκδήλωσης Ενδιαφέροντος, θα είναι συντεταγμένα στην ελληνική γλώσσα ή θα συνοδεύονται από νόμιμη μετάφρασή τους στα ελληνικά. Για τις ανάγκες της παρούσας, ως νόμιμη μετάφραση θεωρείται εκείνη που γίνεται είτε από τους ενταγμένους στο Σώμα Πιστοποιημένων Μεταφραστών του Υπουργείου Εξωτερικών μεταφραστές, είτε από το αρμόδιο Προξενείο, είτε από δικηγόρο, σύμφωνα με το άρθρο 454 του Κ.Πολ.Δ., τις διατάξεις του Ν.4194/2013 άρθρου 36 του Κώδικα Δικηγόρων όπως έχει τροποποιηθεί. Επικρατούσα διατύπωση είναι πάντοτε η ελληνική.

17.3. Ενημερωτικά και τεχνικά φυλλάδια και άλλα έντυπα -εταιρικά ή μη- με ειδικό τεχνικό περιεχόμενο των Υποψηφίων μπορούν να υποβάλλονται στην αγγλική γλώσσα, χωρίς να συνοδεύονται από μετάφραση στα ελληνικά.

17.4. Οι τυχόν προδικαστικές προσφυγές, σύμφωνα με το άρθρο 18 της παρούσας, θα υποβάλλονται στα ελληνικά.

17.5. Η έγγραφη και η προφορική επικοινωνία μεταξύ της Αναθέτουσας Αρχής, των επιτροπών του Διαγωνισμού και των Ενδιαφερομένων, των Υποψηφίων, των Προεπιλεγέντων, των Προσφερόντων, του Προσωρινού Αναδόχου και του Ι.Φ.Σ. θα γίνονται υποχρεωτικά στην ελληνική γλώσσα. Επισημαίνεται η υποχρέωση όλων των ανωτέρω να διευκολύνουν την επικοινωνία των αλλοδαπών υπαλλήλων τους με την Αναθέτουσα Αρχή, καθώς και με τις Επιτροπές του Διαγωνισμού με τον ορισμό και την παρουσία διερμηνέων με δική τους ευθύνη και δαπάνη.

Άρθρο 18. Προδικαστική Προσφυγή - Δικαστική Προστασία

18.1. Σύμφωνα με τις διατάξεις του Βιβλίου IV του Ν. 4412/2016, κάθε ενδιαφερόμενος, ο οποίος έχει ή είχε συμφέρον να του ανατεθεί η συγκεκριμένη σύμβαση και έχει ή είχε υποστεί ή ενδέχεται να υποστεί ζημία από εκτελεστή πράξη ή παράλειψη της Αναθέτουσας Αρχής κατά παράβαση της νομοθεσίας της Ευρωπαϊκής Ένωσης ή της εσωτερικής νομοθεσίας, δικαιούται να ασκήσει προδικαστική προσφυγή ενώπιον της Ενιαίας Αρχής Δημόσιων Συμβάσεων (ΕΑΔΗΣΥ) κατά της σχετικής πράξης ή παράλειψης της Αναθέτουσας Αρχής, προσδιορίζοντας ειδικώς τις νομικές και πραγματικές αιτιάσεις που δικαιολογούν το αίτημά του.

18.2. Σε περίπτωση προσφυγής κατά πράξης της Αναθέτουσας Αρχής, η προθεσμία για την άσκηση της προδικαστικής προσφυγής είναι:

- (α) δέκα (10) ημέρες από την κοινοποίηση της προσβαλλόμενης πράξης στον ενδιαφερόμενο οικονομικό φορέα αν η πράξη κοινοποιήθηκε με ηλεκτρονικά μέσα ή τηλεομοιοτυπία, ή
- (β) δεκαπέντε (15) ημέρες από την κοινοποίηση της προσβαλλόμενης πράξης σε αυτόν αν χρησιμοποιήθηκαν άλλα μέσα επικοινωνίας, άλλως
- (γ) δέκα (10) ημέρες από την πλήρη, πραγματική ή τεκμαιρόμενη γνώση της πράξης, που βλάπτει τα συμφέροντα του ενδιαφερομένου οικονομικού φορέα. Ειδικά για την άσκηση προσφυγής κατά προκήρυξης, η πλήρης γνώση αυτής τεκμαίρεται μετά την πάροδο δεκαπέντε (15) ημερών από τη δημοσίευση στο ΚΗΜΔΗΣ.

18.3. Σε περίπτωση παράλειψης, η προθεσμία για την άσκηση της προδικαστικής προσφυγής είναι δεκαπέντε (15) ημέρες από την επομένη της συντέλεσης της προσβαλλόμενης παράλειψης.

18.4. Η προδικαστική προσφυγή, με βάση και τα όσα προβλέπονται στο Π.Δ. 39/2017, κατατίθεται ηλεκτρονικά, βάσει του τυποποιημένου εντύπου και μέσω της λειτουργικότητας «Επικοινωνία» του υποσυστήματος ΕΣΗΔΗΣ-ΔΗΜΟΣΙΑ ΕΡΓΑ προς την Αναθέτουσα Αρχή, στην ηλεκτρονική περιοχή του διαγωνισμού, επιλέγοντας την ένδειξη «Προδικαστική Προσφυγή» και επισυνάπτοντας τα σχετικά έγγραφα και ιδίως το τυποποιημένο έντυπο του Παραρτήματος Ι του π.δ. 39/2017 (Α΄ 64), σε μορφή ηλεκτρονικού αρχείου Portable Document Format (PDF), το οποίο υποβάλλεται και γίνεται αποδεκτό σύμφωνα με τις περ. β ή δ της παρ. 1.2.1 του άρθρου 12 της 166278/30.06.2021 (Β΄2813/30.06.2021) Κ.Υ.Α. Τα σχετικά παράβολα κατατίθενται σύμφωνα με τα οριζόμενα στο άρθρο 5 του π.δ. 39/2017 (Α΄ 64).

18.5. Για το παραδεκτό της άσκησης της προδικαστικής προσφυγής κατατίθεται παράβολο από τον προσφεύγοντα υπέρ του Δημοσίου, κατά τα ειδικά οριζόμενα στο άρθρο 363 του Ν. 4412/2016, ως ισχύει, το οποίο επιστρέφεται στον προσφεύγοντα σε περίπτωση ολικής ή μερικής αποδοχής της προσφυγής, ή όταν η αναθέτουσα αρχή ανακαλεί την προσβαλλόμενη πράξη ή προβαίνει στην οφειλόμενη ενέργεια πριν από την έκδοση της απόφασης της ΕΑΔΗΣΥ επί της προσφυγής, ή σε περίπτωση παραίτησης του προσφεύγοντα από την προσφυγή του έως και δέκα (10) ημέρες από την κατάθεση της προσφυγής..

18.6. Η προθεσμία για την άσκηση της προδικαστικής προσφυγής και η άσκησή της κωλύουν τη σύναψη της σύμβασης επί ποινή ακυρότητας, κατά τα οριζόμενα στο άρθρο 364 του Ν. 4412/2016, υπό την επιφύλαξη των οριζόμενων στην παρ. 2 του άρθρου 364 του Ν. 4412/2016. Κατά τα λοιπά, η άσκηση της προδικαστικής προσφυγής δεν κωλύει την πρόοδο της διαγωνιστικής διαδικασίας, εκτός αν ζητηθούν προσωρινά μέτρα προστασίας κατά το άρθρο 366 του Ν.4412/2016.

18.7. Η Αναθέτουσα Αρχή, μέσω της λειτουργικότητας «Επικοινωνία» του υποσυστήματος: (α) κοινοποιεί την προδικαστική προσφυγή σε κάθε ενδιαφερόμενο τρίτο σύμφωνα με τα προβλεπόμενα στην περ. α΄ της παρ. 1 του άρθρου 365 του Ν. 4412/2016 και την περ. α΄ της παρ. 1 του άρθρου 9 του Π.Δ. 39/2017 (β) ειδοποιεί, παρέχει πρόσβαση στο σύνολο των στοιχείων του διαγωνισμού και διαβιβάζει στην ΕΑΔΗΣΥ τα προβλεπόμενα στην περ. β΄ της παρ. 1 του άρθρου 365 του Ν. 4412/2016, σύμφωνα και με την παρ. 1 του άρθρου 9 του Π.Δ. 39/2017 (γ) κοινοποιεί σε όλα τα μέρη τις απόψεις της, τις παρεμβάσεις και τα

σχετικά έγγραφα μέσω του ηλεκτρονικού τόπου του διαγωνισμού το αργότερο έως την επομένη εργάσιμη ημέρα από την κατάθεσή τους.

18.8. Η ΕΑΔΗΣΥ αποφαινεται αιτιολογημένα επί της βασιμότητας των προβαλλόμενων πραγματικών και νομικών ισχυρισμών της προσφυγής και των ισχυρισμών της αναθέτουσας αρχής και, σε περίπτωση παρέμβασης, των ισχυρισμών του παρεμβαίνοντος και δέχεται (εν όλω ή εν μέρει) ή απορρίπτει την προσφυγή με απόφασή της, η οποία εκδίδεται μέσα σε αποκλειστική προθεσμία είκοσι (20) ημερών από την ημέρα εξέτασης της προσφυγής.

18.9. Η άσκηση της προδικαστικής προσφυγής αποτελεί προϋπόθεση για την άσκηση των ένδικων βοηθημάτων της αίτησης αναστολής και της αίτησης ακύρωσης του άρθρου 372 του Ν 4412/2016 κατά των εκτελεστών πράξεων ή παραλείψεων της αναθέτουσας αρχής.

18.10. Όποιος έχει έννομο συμφέρον μπορεί να ζητήσει την αναστολή της εκτέλεσης της απόφασης της ΕΑΔΗΣΥ και την ακύρωσή της ενώπιον του αρμοδίου δικαστηρίου. Το ίδιο ισχύει και σε περίπτωση σιωπηρής απόρριψης της προσφυγής. Δικαίωμα άσκησης των ίδιων ένδικων βοηθημάτων έχει και η αναθέτουσα αρχή, αν η ΕΑΔΗΣΥ κάνει δεκτή την προδικαστική προσφυγή. Με το κοινό ένδικο βοήθημα της αίτησης αναστολής και της αίτησης ακύρωσης λογίζονται ως συμπροσβαλλόμενες με την απόφαση της ΕΑΔΗΣΥ και όλες οι συναφείς προς την ανωτέρω απόφαση πράξεις ή παραλείψεις της αναθέτουσας αρχής, εφόσον έχουν εκδοθεί ή συντελεστεί αντιστοίχως έως τη συζήτηση της αίτησης.

18.11. Όποιος έχει ή είχε συμφέρον να του ανατεθεί συγκεκριμένη σύμβαση και υφίσταται ή ενδέχεται να υποστεί ζημία από ενδεχόμενη παραβίαση της νομοθεσίας περί δημόσιων συμβάσεων, μπορεί, με το ίδιο δικόγραφο, να ασκήσει αίτηση αναστολής εκτέλεσης και ακύρωσης των αποφάσεων της ΕΑΔΗΣΥ. Η αίτηση κατατίθεται στο αρμόδιο δικαστήριο μέσα σε προθεσμία δέκα (10) ημερών από την κοινοποίηση ή την πλήρη γνώση της απόφασης επί της προδικαστικής προσφυγής ή από την παρέλευση της προθεσμίας για την έκδοση απόφασης (σύμφωνα με όσα ορίζονται στο άρθρο 367 του Ν. 4412/2016) και συζητείται εντός της προθεσμίας που ορίζει ο νόμος. Για την άσκηση της αιτήσεως κατατίθεται το προβλεπόμενο παράβολο, σύμφωνα με τα ειδικότερα οριζόμενα στο άρθρο 372 παρ. 4 του Ν. 4412/2016.

18.12. Η προθεσμία άσκησης και η άσκηση της αίτησης έχει τα αποτελέσματα που ορίζει το άρθρο 372 του Ν. 4412/2016.

Άρθρο 19. Ισχύουσα νομοθεσία

Ο Διαγωνισμός θα διεξαχθεί, σύμφωνα με τις κάτωθι ιδίως διατάξεις, όπως ισχύουν, κατά την ημερομηνία αποστολής της Προκήρυξης Σύμβασης στην Επίσημη Εφημερίδα της Ευρωπαϊκής Ένωσης:

(α) του Ν. 4412/2016 «Δημόσιες Συμβάσεις Έργων, Προμηθειών και Υπηρεσιών (προσαρμογή στις Οδηγίες 2014/24/ΕΕ και 2014/25/ΕΕ)» (ΦΕΚ Α' 147), όπως έχει τροποποιηθεί

(β) του Ν. 3389/2005 «Συμπράξεις Δημόσιου και Ιδιωτικού Τομέα» (ΦΕΚ Α' 232), όπως έχει τροποποιηθεί,

(γ) του Ν. 4912/2022 (ΦΕΚ Α΄59/17-03-2022) «Ενιαία Αρχή Δημοσίων Συμβάσεων και άλλες διατάξεις του Υπουργείου Δικαιοσύνης» και ιδίως της περ. α) της παρ. 3 του άρθρου 3 αυτού στην οποία προβλέπεται ότι: «Όπου στην κείμενη νομοθεσία γίνεται αναφορά σε «Αρχή Εξέτασης Προδικαστικών Προσφυγών» ή «ΑΕΠΠ», νοείται η «Ενιαία Αρχή Δημοσίων Συμβάσεων» ή «ΕΑΔΗΣΥ» του άρθρου 347 του ν. 4412/2016,

(δ) του Ν. 4622/19 (Α΄ 133) «Επιτελικό Κράτος: οργάνωση, λειτουργία & διαφάνεια της Κυβέρνησης, των κυβερνητικών οργάνων & της κεντρικής δημόσιας διοίκησης» και ιδίως του άρθρου 37 αυτού,

(ε) του Ν. 1497/1984 (Α΄ 108) «Κύρωση Σύμβασης που καταργεί την υποχρέωση επικύρωσης των αλλοδαπών δημόσιων εγγράφων».

(στ) του Ν. 4270/2014 (ΦΕΚ Α΄ 143) «Αρχές δημοσιονομικής διαχείρισης και εποπτείας (ενσωμάτωση της Οδηγίας 2011/85/ΕΕ) - δημόσιο λογιστικό και άλλες διατάξεις», όπως ισχύει,

(ζ) του Ν. 4250/2014 «Διοικητικές Απλουστεύσεις - Καταργήσεις, Συγχωνεύσεις Νομικών Προσώπων και Υπηρεσιών του Δημοσίου Τομέα-Τροποποίηση Διατάξεων του Π.Δ. 318/1992 (ΦΕΚ Α΄ 161) και λοιπές ρυθμίσεις» (ΦΕΚ Α΄ 74) και ειδικότερα του άρθρου 1 αυτού,

(η) του Ν. 4700/2020 (ΦΕΚ Α΄ 127) «Ενιαίο κείμενο Δικονομίας για το Ελεγκτικό Συνέδριο, ολοκληρωμένο νομοθετικό πλαίσιο για τον προσυμβατικό έλεγχο, τροποποιήσεις στον Κώδικα Νόμων για το Ελεγκτικό Συνέδριο, διατάξεις για την αποτελεσματική απονομή της δικαιοσύνης και άλλες διατάξεις,

(θ) του Ν. 4013/2011 (ΦΕΚ Α΄ 204) «Σύσταση ενιαίας Ανεξάρτητης Αρχής Δημοσίων Συμβάσεων και Κεντρικού Ηλεκτρονικού Μητρώου Δημοσίων Συμβάσεων» όπως τροποποιήθηκε,

(ι) του Ν. 4601/2019 (Α΄ 44) «Εταιρικοί μετασχηματισμοί και εναρμόνιση του νομοθετικού πλαισίου με τις διατάξεις της Οδηγίας 2014/55/ΕΕ του Ευρωπαϊκού Κοινοβουλίου και του Συμβουλίου της 16ης Απριλίου 2014 για την έκδοση ηλεκτρονικών τιμολογίων στο πλαίσιο δημόσιων συμβάσεων και λοιπές διατάξεις»

(ια) του Ν. 3419/2005 (ΦΕΚ Α΄ 297) Γενικό Εμπορικό Μητρώο (Γ.Ε.ΜΗ.) και εκσυγχρονισμός της Επιμελητηριακής Νομοθεσίας

(ιβ) του Ν. 4635/2019 (Α΄167) « Επενδύω στην Ελλάδα και άλλες διατάξεις» και ιδίως των άρθρων 85 επ.

(ιγ) του Ν. 4624/2019 (ΦΕΚ 137/Α΄/29-8-2019) “Αρχή Προστασίας Δεδομένων Προσωπικού Χαρακτήρα, μέτρα εφαρμογής του Κανονισμού (ΕΕ) 2016/679 του Ευρωπαϊκού Κοινοβουλίου και του Συμβουλίου της 27ης Απριλίου 2016 για την προστασία των φυσικών προσώπων έναντι της επεξεργασίας δεδομένων προσωπικού χαρακτήρα και ενσωμάτωση στην εθνική νομοθεσία της Οδηγίας (ΕΕ) 2016/680 του Ευρωπαϊκού Κοινοβουλίου και του Συμβουλίου της 27ης Απριλίου 2016 και άλλες διατάξεις”

- (ιδ) του Ν. 4261/2014 (ΦΕΚ Α 107 5.5.2014) Πρόσβαση στη δραστηριότητα των πιστωτικών ιδρυμάτων και προληπτική εποπτεία πιστωτικών ιδρυμάτων και επιχειρήσεων (ενσωμάτωση της Οδηγίας 2013/36/ΕΕ), κατάργηση του ν. **3601/2007** και άλλες διατάξεις.
- (ιε) του Κεφαλαίου ΙΑ΄ του Ν. 4727/2020 (ΦΕΚ Α΄ 184) «Ψηφιακή Διακυβέρνηση (Ενσωμάτωση στην Ελληνική Νομοθεσία της Οδηγίας (ΕΕ) 2016/2102 και της Οδηγίας (ΕΕ) 2019/1024) – Ηλεκτρονικές Επικοινωνίες (Ενσωμάτωση στο Ελληνικό Δίκαιο της Οδηγίας (ΕΕ) 2018/1972) και άλλες διατάξεις»,
- (ιστ) του Π.Δ. 71/2019 (ΦΕΚ Α΄ 112) «Μητρώα συντελεστών παραγωγής δημοσίων και ιδιωτικών έργων, μελετών, τεχνικών και λοιπών συναφών επιστημονικών υπηρεσιών (ΜΗ.Τ.Ε),
- (ιζ) των παραγράφων 4 και 5 του άρθρου 20, των άρθρων 80-110, της παραγράφου ια του άρθρου 176 Ν. 3669/2008 (ΦΕΚ Α΄ 116) «Κύρωση της Κωδικοποίησης της νομοθεσίας κατασκευής δημοσίων έργων» (ΚΔΕ),
- (ιη) του Ν. 3548/2007 (ΦΕΚ Α΄ 68) «Καταχώριση δημοσιεύσεων των φορέων του Δημοσίου στο νομαρχιακό και τοπικό Τύπο και άλλες διατάξεις»,
- (ιθ) του Ν. 3469/2006 (ΦΕΚ Α΄ 131) «Εθνικό Τυπογραφείο, Εφημερίς της Κυβερνήσεως και λοιπές διατάξεις»,
- (ικ) του Ν. 2690/1999 (ΦΕΚ Α΄ 45) «Κύρωση του Κώδικα Διοικητικής Διαδικασίας και άλλες διατάξεις» όπως ισχύει,
- (ικα) του Π.Δ. 28/2015 (ΦΕΚ Α΄ 34) «Κωδικοποίηση διατάξεων για την πρόσβαση σε δημόσια έγγραφα και στοιχεία»,
- (ικβ) της με αρ. ΠΙ 2380/2012 Κοινής Υπουργικής Απόφασης (ΦΕΚ Β΄ 3400) «Ρύθμιση των ειδικότερων θεμάτων λειτουργίας και διαχείρισης του Κεντρικού Ηλεκτρονικού Μητρώου Δημοσίων Συμβάσεων του Υπουργείου Ανάπτυξης, Ανταγωνιστικότητας, Υποδομών, Μεταφορών και Δικτύων»,
- (ικγ) της με αρ. 57654/2017 Υπουργικής Απόφασης (ΦΕΚ Β΄ 1781) «Ρύθμιση ειδικότερων θεμάτων λειτουργίας και διαχείρισης του Κεντρικού Ηλεκτρονικού Μητρώου Δημοσίων Συμβάσεων (ΚΗΜΔΗΣ) του Υπουργείου Οικονομίας και Ανάπτυξης»,
- (ικδ) του Π.Δ. 80/2016 «Ανάληψη υποχρεώσεων από τους διατάκτες» (ΦΕΚ Α΄ 145),
- (ικε) της με αρ. 1191/14-3-2017 (ΦΕΚ Β΄ 969) Απόφασης «Καθορισμός του χρόνου, τρόπου υπολογισμού της διαδικασίας παρακράτησης και απόδοσης της κράτησης 0,06% υπέρ της Αρχής Εξέτασης Προδικαστικών Προσφυγών (Α.Ε.Π.Π.)»,
- (ικστ) του Π.Δ. 39/2017 (ΦΕΚ Α΄ 64) «Κανονισμός εξέτασης Προδικαστικών Προσφυγών ενώπιον της Αρχής Εξέτασης Προδικαστικών Προσφυγών»,
- (ικζ) της με αριθμό 166278/30.06.2021 (Β΄2813/30.06.2021) Κοινής Απόφασης των Υπουργών Οικονομικών, Υποδομών και Μεταφορών και Επικρατείας «Ρυθμίσεις τεχνικών ζητημάτων που αφορούν την ανάθεση των δημοσίων συμβάσεων έργων, μελετών και παροχής τεχνικών και λοιπών συναφών επιστημονικών υπηρεσιών με χρήση των επιμέρους εργαλείων και διαδικασιών του Εθνικού Συστήματος Ηλεκτρονικών Δημοσίων Συμβάσεων (ΕΣΗΔΗΣ)»,

(κη) της αριθμ. Κ.Υ.Α. οικ. 60967 ΕΞ 2020 (Β' 2425/18.06.2020) «Ηλεκτρονική Τιμολόγηση στο πλαίσιο των Δημόσιων Συμβάσεων δυνάμει του ν. 4601/2019» (Α'44)

(κθ) της αριθμ. Κ.Υ.Α. οικ. 63446 /2021 (Β' 2338/02.06.2021) «Καθορισμός Εθνικού Μορφότυπου ηλεκτρονικού τιμολογίου, στο πλαίσιο των Δημοσίων Συμβάσεων».

(λ) της αριθμ. Κ.Υ.Α. οικ. 14900/21 (ΦΕΚ 466 Β/8-2-2021): «Έγκριση σχεδίου Δράσης για τις Πράσινες Δημόσιες Συμβάσεις» (ΑΔΑ: ΨΡΤΟ46ΜΤΛΡ-Χ92)

(λα) του Ν. 2121/1993 (Α1 25) «Πνευματική Ιδιοκτησία, Συγγενικά Δικαιώματα και Πολιτιστικά Θέματα»,

(λβ) του Ν. 3310/2005 "Μέτρα για τη διασφάλιση της διαφάνειας και την αποτροπή καταστρατηγήσεων κατά τη διαδικασία σύναψης δημοσίων συμβάσεων" (ΦΕΚ Α' 30), όπως τροποποιήθηκε με το Ν. 3414/2005 (ΦΕΚ Α' 279), για τη διασταύρωση των στοιχείων του αναδόχου με τα στοιχεία του Ε.Σ.Ρ. και το άρθρο 239 Ν. 4782/2021 (ΦΕΚ Α' 36), το Π.Δ. 82/1996 (ΦΕΚ Α' 66) «Ονομαστικοποίηση των μετοχών Ελληνικών Ανωνύμων Εταιρειών που μετέχουν στις διαδικασίες ανάληψης έργων ή προμηθειών του Δημοσίου ή των νομικών προσώπων του ευρύτερου δημόσιου τομέα», η κοινή απόφαση των Υπουργών Ανάπτυξης και Επικράτειας υπ' αρ. 20977/2007 (ΦΕΚ Β' 1673) σχετικά με τα "Δικαιολογητικά για την τήρηση των μητρώων του Ν. 3310/2005, όπως τροποποιήθηκε με το Ν. 3414/2005", καθώς και η απόφαση υπό στοιχεία 1353/19.09.2019 του Υπουργού και του Υφυπουργού Οικονομικών «Καθορισμός των μη συνεργάσιμων κρατών για το φορολογικό έτος 2019 δυνάμει της εξουσιοδοτικής διάταξης της παρ. 4 και των κριτηρίων της παρ. 3 σε συνδυασμό με τις παρ. 1, 2, 4 και 5 του άρθρου 65 του Ν. 4172/2013» (ΦΕΚ Β' 3558/23.09.2019),

(λγ) του Ν. 2859/2000 (ΦΕΚ Α' 248) «Κύρωση Κώδικα Φόρου Προστιθέμενης Αξίας»,

(λδ) του Π.Δ. 123/2017 (ΦΕΚ 151 Α'/12-10-2017) περί Οργανισμού του Υπουργείου Υποδομών και Μεταφορών, όπως αυτός τροποποιήθηκε με το Π.Δ. 84/2019 (ΦΕΚ 123Α/2019),

(λε) του Π.Δ. 70/2015 (ΦΕΚ 114 Α'/22-09-2015) και ειδικότερα του άρθρου 3 που αφορά στην ανασύσταση του Υπουργείου Υποδομών, Μεταφορών και Δικτύων, όπως αυτός τροποποιήθηκε με το ΠΔ 84/2019 (ΦΕΚ 123 Α/2019),

(λστ) του Π.Δ. 123/2016 (ΦΕΚ Α' 208) και ειδικότερα του άρθρου 4 αυτού, που αφορά στη μετονομασία του Υπουργείου Υποδομών, Μεταφορών και Δικτύων σε Υπουργείο Υποδομών και Μεταφορών,

(λζ) του Π.Δ. 83/2019 (ΦΕΚ 121/Α'/9-7-2019) «Διορισμός Αντιπροέδρου της Κυβέρνησης, Υπουργών, Αναπληρωτών Υπουργών και Υφυπουργών»,

(λη) της απόφασης της Διυπουργικής Επιτροπής Συμπράξεων Δημόσιου και Ιδιωτικού Τομέα που ενσωματώνεται στα Πρακτικά Συνεδρίασης με αρ. 62/12.03.2021 (ΑΔΑ: ΩΦΘΛ46ΜΤΛΡ-80Η), με την οποία εγκρίθηκε η με Α.Π. 27787/03.02.2021 (Α.Π. Υπουργείου Ανάπτυξης και Επενδύσεων 30/03.02.2021) πρόταση του Υπουργείου Υποδομών και Μεταφορών, καθώς και του με Α.Π. 173154/03.06.2022 αιτήματος για μερική τροποποίηση της ως άνω, υπ. αρ. 62/12.03.2021 (ΑΔΑ: ΩΦΘΛ46ΜΤΛΡ-80Η) απόφασης, το οποίο εγκρίθηκε με την απόφαση της Διυπουργικής Επιτροπής Συμπράξεων Δημόσιου και

Ιδιωτικού Τομέα, που ενσωματώνεται στα Πρακτικά Συνεδρίασης με αρ. 72/06.06.2022 (ΑΔΑ: 9Γ5Τ46ΜΤΛΡ-8Χ1), για την υπαγωγή του Έργου στις διατάξεις του Ν. 3389/2005 (ΦΕΚ Α΄ 232).

(λθ) Επιπροσθέτως εφαρμόζονται οι σε εκτέλεση των ανωτέρω διατάξεων εκδοθείσες κανονιστικές πράξεις, καθώς και λοιπές διατάξεις που αναφέρονται ρητά ή απορρέουν από τα οριζόμενα στα συμβατικά τεύχη της παρούσας καθώς και το σύνολο των διατάξεων του ασφαλιστικού, εργατικού, περιβαλλοντικού και φορολογικού δικαίου και γενικότερα κάθε διάταξη (Νόμος, Π.Δ., Υ.Α.) και ερμηνευτική εγκύκλιος που διέπει την ανάθεση και εκτέλεση του Έργου και της Σύμβασης Σύμπραξης, έστω και αν δεν αναφέρονται ρητά.

Άρθρο 20. Γενικές Διατάξεις

20.1. Η υποβολή Εκδήλωσης Ενδιαφέροντος συνεπάγεται και τεκμαίρει την πλήρη και ανεπιφύλακτη αποδοχή όλων των όρων και προϋποθέσεων της Πρόσκλησης.

20.2. Οι πληροφορίες που περιλαμβάνονται στην παρούσα Πρόσκληση Εκδήλωσης Ενδιαφέροντος και στα Παραρτήματά της, έχουν συγκεντρωθεί με καλή πίστη με σκοπό να υποβοηθήσουν τους Ενδιαφερομένους να σχηματίσουν ίδια άποψη περί του Διαγωνισμού και του Έργου, ωστόσο δε θα πρέπει να θεωρηθούν ότι είναι ολοκληρωμένες και δεν έχουν επαληθευθεί ανεξάρτητα από την Αναθέτουσα Αρχή ή τους συμβούλους της. Καμία παράσταση γεγονότος, εγγυητική δήλωση ή δέσμευση, ρητή ή σιωπηρή, δε δίδεται ούτε πρόκειται να δοθεί σε σχέση με την ακρίβεια, την επάρκεια ή την πληρότητα του παρόντος εγγράφου. Σε κάθε περίπτωση, οι Ενδιαφερόμενοι θα πρέπει να διενεργήσουν οι ίδιοι, με δική τους αποκλειστική ευθύνη, έρευνα και ανάλυση των πραγματικών και νομικών δεδομένων που αφορούν στο αντικείμενο της υπό σύναψη Σύμβασης Σύμπραξης, με τη βοήθεια δικών τους οικονομικών, τεχνικών και νομικών συμβούλων.

20.3. Κανένα πρόσωπο δεν αποκτά έναντι της Αναθέτουσας Αρχής, των υπαλλήλων, στελεχών ή των συμβούλων της και των εν γένει προστηθέντων της οποιοδήποτε δικαίωμα ή αξίωση αποζημίωσης (ούτε ως προς τα έξοδα υποβολής του Φακέλου Εκδήλωσης Ενδιαφέροντος) ή άλλη αποκαταστατική ζημία αξίωση κατά της Αναθέτουσας Αρχής ως εκ της παραλαβής της Πρόσκλησης αυτής ή της συμμετοχής του στον Διαγωνισμό για οποιοδήποτε λόγο ή αιτία. Ο αποκλεισμός από τον Διαγωνισμό ή η μη επιτυχία στον Διαγωνισμό δεν αποτελεί βάση για οποιοδήποτε δικαίωμα αποζημίωσης έναντι της Αναθέτουσας Αρχής ή/και των προαναφερθέντων προσώπων. Κάθε Ενδιαφερόμενος είναι υπεύθυνος για τις δαπάνες και τα κόστη που θα επωμιστεί ανταποκρινόμενος στην Πρόσκληση και για την προετοιμασία και υποβολή του Φακέλου Εκδήλωσης Ενδιαφέροντος. Ούτε η Αναθέτουσα Αρχή, ούτε οι υπάλληλοι, τα στελέχη, οι σύμβουλοι και οι εν γένει προστηθέντες αυτής δε φέρουν ευθύνη για οποιαδήποτε κόστη ή δαπάνες επωμισθεί ή άλλη ζημία που ήθελε υποστεί ο Ενδιαφερόμενος ή άλλος παραλήπτης της παρούσας Πρόσκλησης σε σχέση με τον Διαγωνισμό.

20.4. Η υπό σύναψη Σύμβαση Σύμπραξης δεν υποδιαιρείται σε τμήματα.

20.5. Η υποβολή εναλλακτικών προσφορών δεν επιτρέπεται. Εάν, τυχόν, υποβληθούν εναλλακτικές προτάσεις, δε θα ληφθούν υπόψη. Επίσης, δεν επιτρέπονται αντιπροσφορές ή τροποποίηση των προσφορών ή προτάσεις που μπορεί να εξομοιωθούν με αντιπροσφορά.

20.6. Η παρούσα Πρόσκληση Εκδήλωσης Ενδιαφέροντος δε συνιστά σε καμία περίπτωση πρόταση για τη σύναψη σύμβασης.

Γίνεται μνεία ότι η διαδικασία ανάθεσης που περιγράφεται στην Πρόσκληση ενδέχεται να τροποποιηθεί ως νόμος ορίζει, εφόσον διαρκεί η επιβολή έκτακτων μέτρων για την προστασία της δημόσιας υγείας λόγω της πανδημίας που έχει ανακύψει.

Αθήνα, ΝΟΕΜΒΡΙΟΣ 2022

ΣΥΝΤΑΧΘΗΚΕ

Απόστολος Καράμπαλης
Αρχ. Μηχ. με Α΄β.

Γεωργία Νικολοπούλου
Μηχ. Μηχ. με Α΄β.

Ευγενία Παπαχρήστου
Τ.Ε. Πολ.Μηχ. με Α΄β.

ΕΛΕΓΧΘΗΚΕ

Η αν. Προϊσταμένη
Τμήματος Μελετών Έργων Παιδείας
Υγείας Δικαιοσύνης και Προστασίας
του Πολίτη

Αγγελική Ζησιάδη
Πολ.Μηχ. με Α΄β.

ΘΕΩΡΗΘΗΚΕ

Η αν. Προϊσταμένη
Δ/νσης Κτηριακών Υποδομών (Δ21)

Ιωάννα Χασιώτου
Πολ. Μηχ. με Α΄β.

ΕΓΚΡΙΘΗΚΕ

δυνάμει της με αριθμ. πρωτ. 356990/14-11-2022 (ΑΔΑ: ΩΧΝ8465ΧΘΞ-Σ8Ω) απόφασης του Υπουργού Υποδομών και Μεταφορών

- *Επισυνάπτονται Παραρτήματα 1-12*

ΕΡΓΟ:

**«ΑΝΕΓΕΡΣΗ ΔΙΚΑΣΤΙΚΩΝ ΜΕΓΑΡΩΝ ΛΑΜΙΑΣ, ΒΟΛΟΥ ΚΑΙ ΝΕΑΣ ΠΤΕΡΥΓΑΣ
ΔΙΚΑΣΤΙΚΟΥ ΜΕΓΑΡΟΥ ΚΑΡΔΙΤΣΑΣ ΚΑΙ ΑΝΑΚΑΤΑΣΚΕΥΗ ΥΦΙΣΤΑΜΕΝΟΥ
ΔΙΚΑΣΤΙΚΟΥ ΜΕΓΑΡΟΥ ΤΡΙΚΑΛΩΝ ΚΑΙ ΣΥΝΤΗΡΗΣΗ ΚΑΙ ΔΙΑΧΕΙΡΙΣΗ ΑΥΤΩΝ ΜΕΣΩ
ΣΔΙΤ»**

**Α΄ ΦΑΣΗ ΔΙΑΓΩΝΙΣΜΟΥ
ΠΡΟΣΚΛΗΣΗ ΥΠΟΒΟΛΗΣ ΕΚΔΗΛΩΣΗΣ ΕΝΔΙΑΦΕΡΟΝΤΟΣ**

ΠΑΡΑΡΤΗΜΑΤΑ

ΠΑΡΑΡΤΗΜΑ 1 - ΤΕΧΝΙΚΑ ΚΑΙ ΛΕΙΤΟΥΡΓΙΚΑ ΧΑΡΑΚΤΗΡΙΣΤΙΚΑ ΤΟΥ ΕΡΓΟΥ**1 ΑΡΧΙΤΕΚΤΟΝΙΚΗ ΠΡΟΣΕΓΓΙΣΗ ΣΧΕΔΙΑΣΜΟΥ ΝΕΩΝ ΔΙΚΑΣΤΙΚΩΝ ΜΕΓΑΡΩΝ ΚΑΙ ΑΝΑΚΑΤΑΣΚΕΥΗ ΥΦΙΣΤΑΜΕΝΟΥ ΜΕΓΑΡΟΥ****1.1 ΕΙΣΑΓΩΓΗ**

Στο παρόν κεφάλαιο περιγράφεται το έργο που αποτελεί το αντικείμενο της σύμπραξης και αφορά στην ανέγερση δύο Δικαστικών Μεγάρων στον Βόλο και τη Λαμία, την προσθήκη νέας πτέρυγας στο Δ.Μ. Καρδίτσας, την ανακατασκευή του Δ. Μεγάρου Τρικάλων και τη συντήρηση και διαχείριση αυτών. Επιπρόσθετα αποτυπώνεται ο γενικός σχεδιασμός του έργου με λεπτομερή περιγραφή αναγκών και κρίσιμων παραγόντων, παρουσίαση του συνολικού εύρους των υπηρεσιών που σχετίζονται με το έργο και συνοπτική περιγραφή των απαιτήσεων που θα πρέπει να επιτυγχάνονται κατά τη διάρκεια υλοποίησης του έργου.

Σε συνέχεια, αποτυπώνονται τα λειτουργικά και τεχνικά χαρακτηριστικά, οι προδιαγραφές και τα λοιπά απαραίτητα στοιχεία που προκύπτουν από το γενικό σχεδιασμό του έργου, ενώ αποτυπώνονται και οι παράγοντες που έχουν ληφθεί υπόψη για την επιλογή των συγκεκριμένων λειτουργικών και τεχνικών χαρακτηριστικών (γενικός σχεδιασμός έργου, απαιτούμενες υποδομές, συνολικό εύρος υπηρεσιών, περιγραφή απαιτήσεων κ.α.).

1.2 ΓΕΝΙΚΕΣ ΑΡΧΕΣ ΣΧΕΔΙΑΣΜΟΥ – ΒΑΣΙΚΕΣ ΚΑΤΕΥΘΥΝΣΕΙΣ

«...Το κάθε κτίσμα δεν έχει μόνο τη δική του έκταση, όγκο και ύψος, αλλά δρα στον αστικό ιστό ως σύμπλεγμα».(Παναγιώτης Μιχαηλίδης)

Δεδομένου ότι το δημόσιο κτίριο αποτελεί αναπόσπαστο κομμάτι του αστικού τοπίου, κρίνεται απαραίτητο να προσδιοριστεί το πλαίσιο μέσα στο οποίο μετασχηματίζεται το σύγχρονο αστικό τοπίο. Ο δημόσιος χώρος ως αναπόσπαστος παράγοντας μετασχηματισμού του αστικού τοπίου, εγγράφεται μέσα σε αυτόν και ταυτόχρονα αποτυπώνει και εκφράζει τη δυναμική του. Στα υποκεφάλαια που ακολουθούν(2.1., 2.2., 2.3.) μέσα από τα αποσπάσματα που παρατίθενται γίνεται μια προσπάθεια αποτύπωσης των χαρακτηριστικών του σύγχρονου αστικού τοπίου και των βασικών θεωρήσεων ως προς τις σύγχρονες αρχιτεκτονικές ιδεολογικές πρακτικές οι οποίες 'παράγουν' και με τη σειρά τους παράγονται μέσα στο τοπίο αυτό.

1.2.1 Το δικαστικό μέγαρο ως δημόσιο κτίριο στο σύγχρονο "αστικό τοπίο"

Αρχιτεκτονική και πολεοδομία σε ένα νέο (αστικό) τοπίο, Γιάννης Αίσωπος (Αρχιτέκτων, καθηγητής του Πανεπιστημίου Πατρών), Αποσπάσματα από το δημοσιευμένο κείμενο στο περιοδικό: Τετράδια Πολιτισμού, Τεύχος 2, Δεκέμβριος 2007.

Νέο Πλαίσιο

Συγκεκριμένες αλλαγές στην οικονομία και την τεχνολογία στη διάρκεια της δεκαετίας του 1990 οδηγούν στην έκρηξη της κλίμακας αναφοράς της αρχιτεκτονικής και της πολεοδομίας, που από τοπική ή περιφερειακή γίνεται παγκόσμια. Η παγκόσμια οικονομία ανασυντίθεται σε νέα δομή διαμορφώνοντας μια χωρικά διάχυτη αλλά, παρ' όλα αυτά, παγκόσμια ενοποιημένη οργάνωση της οικονομικής δραστηριότητας».

Οι τομείς της πληροφορικής και των επικοινωνιών εκρήγνυνται και η νέα «εποχή της πληροφορίας», διαμορφώνει μια νέα «δικτυακή κοινωνία».

Ο χώρος χάνει τη σημασία του και αντικαθίσταται από τον χρόνο, ο ρόλος και η σημασία του «τοπικού» μειώνονται ή επαναπροσδιορίζονται δραματικά, ενώ ο ρόλος και η σημασία στοιχείων μεγάλης κλίμακας ενισχύονται. Τα συναφή ζητήματα της ομοιογενοποίησης, των τρόπων διαβίωσης που επιφέρει η παγκοσμιοποίηση, της ταυτότητας και της διαφοράς και του ρόλου του δημόσιου χώρου συζητούνται και επαναδιατυπώνονται.

Η πόλη του 21ου αιώνα ως φυσικός φορέας της κοινωνικής και πολιτισμικής δραστηριότητας μεταλλάσσεται διαρκώς με ένα φρενήρη ρυθμό κυκλοφορίας ανθρώπων και εμπορευμάτων, πληροφοριών και εικόνων κάθε είδους και κάθε μορφής.

Χώροι ροών

Ο χώρος ως έκφραση της νέας αυτής κοινωνίας, μετασχηματίζεται σε μια νέα μορφή χώρου, τον «χώρο των ροών». Ροές πληροφοριών, εικόνων, κεφαλαίου, αγαθών, εξουσίας και ατόμων γίνονται τα στοιχεία που καθορίζουν τον νέο μη στατικό χώρο. Κατά τον πολεοδόμο Manuel Castells, τρία στρώματα συνιστούν τον χώρο των ροών: το κύκλωμα των ηλεκτρονικών ανταλλαγών (με βάση την πληροφορική και τις τηλεπικοινωνίες), οι κόμβοι και τα επίκεντρα που αποτελούν τμήματα ενός δικτύου που συνδέει μεταξύ τους συγκεκριμένους τόπους με διακριτά χαρακτηριστικά, και, τέλος, η χωρική οργάνωση των κυρίαρχων διαχειριστικών ελίτ που ασκούν τις διευθυντικές λειτουργίες. Ο χώρος των ροών είναι λοιπόν ο χώρος όπου λαμβάνονται οι αποφάσεις και ανταλλάσσονται οι πληροφορίες και το χρήμα.

Το μοντέλο ενός ρευστού χώρου, μιας «λειάς» αενάως εκτεινόμενης επιφάνειας ροών βασισμένων σε δικτυακές υποδομές καθίσταται κλειδί στην κατανόηση της σύγχρονης αστικής συνθήκης.

(Αστικό) τοπίο

Οι νέες αστικές εξαπλώσεις που δημιουργούν νέα αστικά μορφώματα καθιστούν πλέον το κτισμένο ως πλαίσιο αναφοράς και όχι το άκτιστο, το πλήρες και όχι το κενό, παρουσιάζουν ως ζητούμενο την αντίδραση στο προϋπάρχον και όχι τη νέα πρόταση πάνω σε μια tabularasa. Το αρχιτεκτονικό αντικείμενο δεν μπορεί πια να ειπωθεί ως αυτοτελές αντικείμενο που παράγει νόημα αλλά μόνο ως τμήμα μιας ευρύτερης ενότητας που έχει τη μορφή ενός «πεδίου δραστηριοτήτων», όπως το πεδίο δραστηριοτήτων της μετάπολης που περιγράφει ο Ascher. Όπως γράφει ο αρχιτέκτων τοπίου James Corner, «στο σύγχρονο αστικό τοπίο δραστηριότητα και γεγονός αποκτούν εννοιολογική προτεραιότητα σε σχέση με την εμφάνιση και το σημείο. Η έμφαση εδώ μετατίθεται από τις εμφανίσεις των

αντικειμένων στις διαδικασίες μορφοποίησης, τις δυναμικές χρήσης του χώρου και την ποιητική του γίνεσθαι.»

Μπορούμε επομένως να ιδιοποιηθούμε συστατικά στοιχεία του τοπίου, όπως η χρονική μεταβλητότητα, η οριζόντια επεκτασιμότητα και η οικολογική ευαισθησία, καθώς και άλλες τοπιακές έννοιες, όπως το «πεδίο», το «δυναμικό» (potential) και το «ανοιχτό σύστημα», ώστε αυτά να αντικαταστήσουν παραδοσιακές έννοιες και παραδοσιακά στοιχεία του σχεδιασμού του χώρου, όπως το οικοπέδο, το συγκεκριμένο κτιριολογικό πρόγραμμα, η καθορισμένη κατασκευαστική δομή.

Τοπιακή πολεοδομία

Ζητούμενη είναι λοιπόν η αναδιατύπωση των αρχών και των στρατηγικών σύμφωνα με τις νέες συνθήκες. Όπως γράφει ο Kooolhaas, «αν είναι να υπάρξει μια “νέα πολεοδομία”, αυτή δεν θα βασίζεται στις δίδυμες φαντασιώσεις της τάξης και της παντοδυναμίας· θα είναι το ανέβασμα της αβεβαιότητας [...] Δεν θα ασχολείται πια έμμεσα με την πόλη, αλλά με τον χειρισμό της υποδομής [...]. Μια και το αστικό είναι τώρα διεισδυτικό, η πολεοδομία δεν θα έχει ποτέ ξανά να κάνει με το “νέο”, μόνο με το “περισσότερο” και το “τροποποιημένο”»

Σύγχρονη αρχιτεκτονική

Η παγκοσμιοποίηση της αρχιτεκτονικής συζήτησης και εκπαίδευσης, μέσω της εξίσωσης της δυνατότητας πρόσβασης στα μέσα πληροφόρησης από όλα τα σημεία του πλανήτη, μειώνει τη σημασία των τοπικών ιδιαιτεροτήτων και ιδιωμάτων -που συχνά εξελίσσονται σε φολκλόρ ή εντάσσονται στον διευρυνόμενο τομέα της προστατευόμενης ή νεο-παραδοσιακής αρχιτεκτονικής- και εξισώνει τις διαφορές που χωρίζουν την αρχιτεκτονική του Λος Άντζελες, της Νέας Υόρκης, του Λονδίνου, της Αθήνας, του Πεκίνου, της Σεούλ, του Σίδνεϊ. Η αρχιτεκτονική ανταποκρίνεται στις νέες συνθήκες, το κτίριο δεν είναι ένα αποκομμένο, αυτοτελές αντικείμενο, αλλά καλείται να δράσει μέσα στο ευρύτερο περιβάλλον του, να συμμετάσχει σ' αυτό. Η σύνθετη πολυ-προγραμματική σύστασή του προσφέρει μεταβλητότητα στη χρήση και προσαρμοστικότητα στις προκύπτουσες ανάγκες. Τον ίδιο στόχο έχουν και οι ευέλικτες κατασκευαστικές δομές που θεωρούν το κτίριο ένα μετασχηματιζόμενο «ανοιχτό σύστημα».

1.2.2 Βασικές θεωρήσεις σχεδιασμού-σύγχρονες αρχιτεκτονικές ιδεολογικές πρακτικές

«σχηματίζουμε τα κτήρια μας και ύστερα τα κτήρια μας σχηματίζουν εμάς». Winston Churchill

Η έννοια του 'κατοικείν', ως αποτέλεσμα του αρχιτεκτονικού σχεδιασμού διερευνάται κάθε φορά εντός του πλαισίου μιας αρχιτεκτονικής ιδεολογικής πρακτικής. Η τελευταία συγκροτείται από τις δικές της σχέσεις με την ιστορία, τη θεωρία και την κριτική της αρχιτεκτονικής, με την τέχνη, με τις ανθρωπογνωστικές επιστήμες όπως η φιλοσοφία, η ανθρωπολογία, η κοινωνιολογία και η ψυχολογία καθώς και με την τεχνολογία των κατασκευών.

Οι επικρατούσες συνθήκες κάθε φορά, πολιτικές και κοινωνικές, οι κυρίαρχες ιδεολογικές τάσεις, οι καλλιτεχνικές, πολιτιστικές και τεχνολογικές, προσδιορίζουν το πλαίσιο μέσα στο οποίο διαμορφώνεται μια αρχιτεκτονική ιδεολογική πρακτική.

Το δημόσιο κτίριο οφείλει να αποτελεί για το αστικό τοπίο ένα σημαντικό στοιχείο αναγνώρισης και προσανατολισμού, να χαρακτηρίζει την περιοχή που θα τοποθετηθεί και να καθίσταται σημείο αναφοράς για την πόλη που το υποδέχεται. Το δημόσιο κτίριο, ανάλογα με τη σημασία του, απαιτεί έναν υπαίθριο χώρο, στον οποίο θα επιβάλει τους όρους του και στον οποίο θα ακτινοβολεί τη δημόσια εικόνα του. Έναν υπαίθριο χώρο που θα αποτελεί και τον ουσιαστικό προθάλαμο του κτιρίου, την υποδοχή του από τον περιβάλλοντα αστικό ιστό. Το δημόσιο κτίριο πρέπει να είναι ευαίσθητο στις νέες τεχνολογίες και στο περιβάλλον του, με φροντισμένη κατασκευή, προσβάσιμο σε όλους, μάθημα ήθους και ευαισθησίας αυτών που το σχεδίασαν κι αυτών που το κατασκεύασαν, υπόδειγμα διαμόρφωσης του αστικού τοπίου.

Συγκεκριμένα, ένα δικαστικό μέγαρο απαιτείται να αποπνέει κύρος και σεβασμό στον πολίτη, αλλά και να εμπνέει αίσθημα ισότητας και προσβασιμότητας για όλους. Αυτά τα στοιχεία εκφράζονται μέσω του εξωτερικού κελύφους του, των λειτουργικών χρήσεων που εκπληρώνει και των συστημάτων εξυπηρέτησης που χρησιμοποιεί.

1.2.3 Γενικές αρχές σχεδιασμού δικαστικών μεγάρων

Απαιτείται να υλοποιηθεί σχεδιασμός με σύγχρονη αρχιτεκτονική σκέψη που να συνδυάζει την αναζήτηση νέων κτιριακών δομών με επαναπροσδιορισμό της αισθητικής και λειτουργικότητας του δομημένου αστικού περιβάλλοντος στα οποία θα ενταχθούν. Να ληφθεί στον σχεδιασμό η ανάγκη χρήσης φυσικών υλικών, προσαρμοσμένων στη φυσιογνωμία της περιοχής, και η χρήση συστημάτων βελτιστοποίησης ενεργειακής συμπεριφοράς..

Τα Δικαστικά Μέγαρα είναι από τα πλέον σημαντικά κτήρια μιας πόλης μια και η απονομή της Δικαιοσύνης είναι βασική λειτουργία μιας ευνομούμενης κοινωνίας. Ο σχεδιασμός τους πρέπει να στοχεύει στη δημιουργία κτηρίων σημαντικών, τα οποία πρέπει αφ' ενός να αποπνέουν σεβασμό αφετέρου να αποδίδουν σεβασμό στον πολίτη, να είναι ευχάριστα και λειτουργικά. Η χρήση της σύγχρονης τεχνολογίας αποτελεί πλέον απαίτηση για την κτηριακή λειτουργία και επιταγή για τη διευκόλυνση της δικαστικής διαδικασίας. Επιπρόσθετα τα κτίρια θα κατασκευαστούν βάσει των διατάξεων του άρθρου 70, παρ.1 του Ν. 4602/2019, το οποίο τροποποιεί τις διατάξεις του άρθρου 9, παρ.1 του Ν. 4122/2013 και σύμφωνα με αυτό: «Από την 1-1-21, όλα τα νέα κτίρια πρέπει να είναι κτίρια σχεδόν μηδενικής κατανάλωσης ενέργειας. Για τα νέα κτίρια που είναι ιδιοκτησία του Δημοσίου και του ευρύτερου δημόσιου τομέα και προορίζονται για στέγαση υπηρεσιών του, η υποχρέωση αυτή τίθεται σε ισχύ από την 1-1-19». Η ισχύουσα νομοθεσία, ο ΚΕΝΑΚ, και τα κτηριολογικά προγράμματα αποτελούν τη βάση για το σχεδιασμό των νέων Δικαστικών Μεγάρων.

Τα κτηριολογικά προγράμματα συντάσσονται με βάση:

- τις οργανικές θέσεις των δικαστικών λειτουργιών και των υπαλλήλων
- τα στατιστικά στοιχεία των δικών κάθε περιοχής

- την συνεργασία με τις κατά τόπους υπηρεσίες και τους δικηγορικούς συλλόγους
- των προβλέψεων της κάλυψης μελλοντικών αναγκών.

Παρακάτω παρατίθενται βασικές γενικές λειτουργικές αρχές, οι οποίες ενδέχεται να διαφοροποιούνται εν μέρει αναλόγως των ιδιαιτεροτήτων λόγω της μορφολογίας του κάθε οικοπέδου, των όρων δόμησης που ισχύουν στην περιοχή και των λειτουργικών απαιτήσεων του κάθε κτηρίου. Οι γενικές αρχές οργάνωσης χώρων των Δικαστικών Μεγάρων σχετίζονται με τη θέση των ενοτήτων και χώρων στο κτίριο, τη δυνατότητα και τους περιορισμούς κυκλοφορίας και λοιπά στοιχεία όπως αρχεία και βοηθητικούς χώρους που περιγράφονται στις παρακάτω ενότητες.

Ακροατήρια

Στη μονάδα των ακροατηρίων κινούνται κυρίως το κοινό και οι δικηγόροι. Η ενότητα αυτή σε σχέση με την ενότητα των γραφείων, έχει ιδιαίτερη λειτουργία και μορφολογία. Η κίνηση του κοινού είναι αυξημένη και ανεξάρτητη από την κίνηση στους χώρους των γραφείων. Για το λόγο αυτό πρέπει να εξασφαλίζεται ιδιαίτερη προσπέλαση και γραμμή κυκλοφορίας παράλληλη με τη γραμμή κυκλοφορίας των γραφείων. Η εξασφάλιση ιδιαίτερης γραμμής κυκλοφορίας για τα ακροατήρια, εξασφαλίζει την αποσυμφόρηση των γραφειακών χώρων από το κοινό που συνωστίζεται στις αίθουσες συνεδριάσεων και που δεν έχει, συνθήως, κανένα λόγο να περνάει από τα γραφεία. Πρέπει να επικοινωνεί με την ενότητα των γραφείων, για να εξυπηρετεί τους δικαστικούς λειτουργούς, το προσωπικό, τους δικηγόρους, αλλά και το κοινό που θα ήθελε να εξυπηρετηθεί συγχρόνως και από τα γραφεία.

Απαιτείται να προβλέπονται μεγάλοι χώροι αναμονής κοινού, με επαρκή φυσικό φωτισμό, κατάλληλα διαμορφωμένοι για τη στάση του κοινού, ώστε να μην εμποδίζεται η κυκλοφορία, να μην δημιουργείται θόρυβος και να μην παρεμποδίζεται η διαδικασία στις αίθουσες των ακροατηρίων. Θα πρέπει να τοποθετούνται ηχοαπορροφητικά πανέλα τόσο στους χώρους αναμονής κοινού, όσο και στις αίθουσες ακροαματικής διαδικασίας.

Η εξωτερική προσπέλαση στην ενότητα των ακροατηρίων πρέπει να γίνεται μέσω εξωτερικής ή εσωτερικής αυλής και όχι απευθείας από το δρόμο, ώστε να εξασφαλίζονται τόσο συνθήκες ασφάλειας, όσο και αποφυγή συνωστισμού. Οι αυλές ή τα αίθρια εφόσον χρησιμοποιούνται ως χώροι συγκέντρωσης και αναμονής πρέπει να είναι μερικά στεγασμένες.

Λόγω της αυξημένης κίνησης των ακροατηρίων, αλλά και για την καλύτερη εξυπηρέτηση των απαιτήσεων της Παθητικής Πυροπροστασίας, η βέλτιστη θέση τους είναι στο ισόγειο.

Η ενότητα των ακροατηρίων αποτελείται από τους ακόλουθους χώρους:

- αίθουσες ακροατηρίων
- δωμάτια διασκέψεως
- ανεξάρτητη κλίμακα μεταφοράς των κρατουμένων στα ακροατήρια από τους χώρους κράτησης που βρίσκονται στο ημιυπόγειο
- ταμεία
- Δωμάτια αναμονής μαρτύρων υπεράσπισης και κατηγορίας, όπου χρειάζονται

Αίθουσες ακροατηρίων: Οι αίθουσες ακροατηρίου έχουν μεγάλη επιφάνεια και ύψος μεγαλύτερο από αυτό των γραφείων. Διαιρούνται εσωτερικά στον χώρο διεξαγωγής της διαδικασίας και στον χώρο των ακροατών. Η αναλογία των διαστάσεων τους είναι τέτοια που να εξασφαλίζεται η σωστή διάταξη των μονίμων επίπλων (έδρα Δικαστών, έδρα ανα κατηγορουμένων και δικηγόρων κ.λπ.) καθώς και οι απαραίτητοι διάδρομοι κυκλοφορίας. Σε όλες τις αίθουσες πρέπει να εξασφαλίζεται ιδιαίτερη προσπέλαση για τους δικαστές, ώστε να μεταβαίνουν απευθείας στην έδρα και να αποσύρονται χωρίς να περνούν από τους χώρους αναμονής κοινού και διαδίκων.

Πρέπει να εξασφαλίζεται φυσικός φωτισμός, με παράθυρα που διατάσσονται στις διαμήκεις πλευρές της αίθουσας και κατά τρόπο έτσι ώστε να μη διασπάται η προσοχή των οργάνων της διαδικασίας ούτε να είναι ορατή η διαδικασία από τους εξωτερικούς χώρους (υψηλότερη ποδιά στο ισόγειο ή ημιδιαφανή κρύσταλλα κ.λπ.). Για κάθε αίθουσα προβλέπεται σύστημα φωτεινής αναγγελίας αριθμού δίκης. Κάθε σύστημα θα αποτελείται από τέσσερα (4) φωτεινά σήματα. Το ένα θα είναι τοποθετημένο πάνω στην έδρα, το άλλο έξω από την αίθουσα, το τρίτο στην αίθουσα δικηγόρων και το τέταρτο στο χώρο κυλικείου. Επίσης σε κάθε αίθουσα προβλέπονται μεγαφωνικές εγκαταστάσεις.

Αίθουσα Μικτού Ορκωτού Δικαστηρίου (Μ.Ο.Δ): Η αίθουσα διαιρείται με κιγκλίδωμα σε δυο χώρους: στον χώρο της ακροαματικής διαδικασίας και στον χώρο των ακροατών. Στο βάθος της αίθουσας τοποθετείται υπερυψωμένη έδρα (+0,80) και επί αυτής διατάσσονται τα καθίσματα (θώκοι) των δικαστικών λειτουργών και οργάνων της ακροαματικής διαδικασίας με την ακόλουθη σειρά (από τα αριστερά προς τα δεξιά των ακροατών: ο Εισαγγελέας, τρεις Δικαστές, στη μέση ο Πρόεδρος (υψηλότερος θώκος), τρεις ένορκοι και ο γραμματέας). Σημειώνεται ότι το ύψος διαφοράς με το βήθρο θα πρέπει να γεφυρώνεται με βαθμίδες ή αναβατόριο. Η έδρα επικοινωνεί, μέσω θύρας, με το δωμάτιο διάσκεψης, από το οποίο εισέρχονται στην αίθουσα οι δικαστές και όπου αποσύρονται δικαστές και ένορκοι για σύσκεψη. Μπροστά από την έδρα δημιουργείται περιοχή διαδικασίας κατάλληλων διαστάσεων. Στην αριστερή πλευρά των ακροατών τοποθετούνται οι θέσεις των ακροατών – δημοσιογράφων – δικηγόρων και μπροστά τους τα έδρανα των δικηγόρων κατηγορίας. Δεξιά των ακροατών, διατάσσονται οι θέσεις των κατηγορουμένων και μπροστά τους τα έδρανα των δικηγόρων υπερασπίσεως. Στο μέσο του χώρου, μπροστά από τον Πρόεδρο του Δικαστηρίου, τοποθετείται το βήμα του μάρτυρα με το Ευαγγέλιο. Στον χώρο των ακροατών τοποθετούνται καθίσματα σε σειρές, για το κοινό, με τους απαραίτητους διαδρόμους ανάμεσά τους. Η αίθουσα αυτή συμπληρώνεται με το γραφείο διάσκεψης, την κλειστή κυκλοφορία προσαγωγής και απαγωγής κρατουμένων και τα δωμάτια μαρτύρων.

Αίθουσα μονομελούς και τριμελούς Πλημμελειοδικείου: Η διάταξη της αίθουσας διαφέρει από την διάταξη του Μ.Ο.Δ στο ότι δεν υπάρχει το στοιχείο των ενόρκων. Οι θέσεις κατηγορουμένων τοποθετούνται πίσω από το βήμα του μάρτυρα και δεξιά και αριστερά τοποθετούνται τα έδρανα των δικηγόρων υπερασπίσεως και κατηγορίας. Η αίθουσα αυτή συμπληρώνεται με το γραφείο διάσκεψης δικαστών και την κλειστή προσαγωγή κρατουμένων (κοινά με αυτά του κακουργιοδικείου όταν αυτό είναι εφικτό).

Αίθουσα ειρηνοδικείου: Η διάταξη της αίθουσας είναι απλή. Στον χώρο της διαδικασίας υπάρχει το βήμα του μάρτυρα, που μπορεί και να παραληφθεί και να τοποθετηθεί Ευαγγέλιο στην έδρα. Δεξιά και αριστερά τοποθετούνται τα έδρανα των δικηγόρων των διαδίκων και ένα απλό εδώλιο κατηγορουμένου. Η αίθουσα αυτή δεν συμπληρώνεται από άλλους χώρους, πρέπει όμως να εξασφαλισθεί απευθείας προσπέλαση των Δικαστών στην έδρα.

Γραφείο διάσκεψης: Το γραφείο διάσκεψης(κοινό για Μ.Ο.Δ και πλημμελειοδικείο όταν αυτό είναι εφικτό)πρέπει να έχει άμεση επικοινωνία με την έδρα των Δικαστών για τους προαναφερθέντες λόγους. Πρέπει να βρίσκεται μακριά από εστίες θορύβου, να έχει βεστιάριο και wc, να συνδέεται με κοινόχρηστο χώρο του Δικαστικού Μεγάρου καθώς και έχει φυσικό φωτισμό και αερισμό. Επίσης πρέπει να έχει επαρκή γραφεία και ηλεκτρονικούς υπολογιστές.

Ιδιαίτερη κλίμακα μεταφοράς των κρατουμένων: Οι υπόδικοι υπό κράτηση, όταν μεταφέρονται στο Δικαστήριο, παραμένουν σε θαλάμους στο ημιυπόγειο ή στο ισόγειο του κτηρίου απ' όπου μεταβαίνουν συνοδευόμενοι από ιδιαίτερο κλιμακοστάσιο στις αίθουσες των Ποινικών Δικαστηρίων, κατευθείαν στο εδώλιο (κλειστή προσαγωγή).

Ταμεία: Οι χώροι των ταμείων προβλέπονται για την εξυπηρέτηση των δικηγόρων και του κοινού και τοποθετούνται στο ισόγειο.

Αίθουσα Δικηγόρων: Στην ενότητα των ακροατηρίων προβλέπεται αίθουσα στην οποία μπορούν οι δικηγόροι να συνεννοούνται με τους πελάτες τους κ.λπ..

Τεχνικά και Εποπτικά Μέσα Αιθουσών Ακροατηρίων: Σε όλες τις αίθουσες ακροατηρίων υπάρχουν σταθεροί (εμπεπηγμένοι στις θέσεις εργασίας) υπολογιστές με τροφοδοσία από αδιάλειπτη παροχή (UPS) σε κάθε έδρανο όπου κάθεται δικαστής, εισαγγελέας ή ένορκος, καθώς επίσης και στα έδρανα των δικηγόρων, όπου χρησιμοποιούνται φορητοί υπολογιστές. Εντός των αιθουσών ακροατηρίου υπάρχει πλήρης κάλυψη wi-fi και αντίστοιχη πλήρης καλωδίωση για τη λειτουργία των υπολογιστών.

Επίσης προβλέπεται κατάλληλη μικροφωνική εγκατάσταση (Συνεδριακό Σύστημα) και μηχανήματα καταγραφής ήχου (Σύστημα Ψηφιακής Καταγραφής των συνεδριάσεων των Δικαστηρίων), ώστε να ηχογραφείται το σύνολο της διαδικασίας και κατόπιν να παράγονται τα έγγραφα πρακτικά της δίκης. Ακόμα, υπάρχει στην αίθουσα σύστημα τηλεδιάσκεψης (Οθόνη ή Βιντεοπροβολέας, Κάμερα, Ηχεία και Μικρόφωνα), ώστε να είναι εφικτή η εξέταση μαρτύρων που δεν δύνανται να έχουν φυσική παρουσία στη δίκη.

Γραφεία

Λειτουργία: Γενικά η λειτουργία των γραφείων των Δικαστικών Μεγάρων είναι παρόμοια με τη λειτουργία των δημοσίων γραφείων, που έχουν επαφή με το κοινό σε όλες τις εργάσιμες

μέρες και ώρες. Οι υπηρεσίες που αναγράφονται ότι θα στεγαστούν στο Δικαστικό Μέγαρο, είναι ανεξάρτητες μεταξύ τους, και μπορούν να αποτελέσουν ανεξάρτητες χωρικές ενότητες. Το Πρωτοδικείο περιλαμβάνει το Ποινικό Τμήμα, την ανάκριση και το μεγάλο αντικείμενο των πολιτικών υποθέσεων και συγκεντρώνει το μεγαλύτερο ποσοστό εργασίας και κίνησης. Ειδικότερα, κάποια γραφεία θα πρέπει να έχουν ειδικές συνθήκες ασφάλειας, όπως πχ το γραφείο του Εισαγγελέα που είναι θεμιτό να συνοδεύεται από κουβούκλιο για αστυνομικό, και το γραφείο του Πταισματοδίκη, που καθώς χρησιμοποιείται ως γραφείο προανάκρισης και προσέρχονται σε αυτό και κρατούμενοι, απαιτεί επιπλέον προστασία στα παράθυρά του. Κάποια από τα γραφεία των διευθυνόντων θα πρέπει επίσης να περιλαμβάνουν και wc.

Κίνηση: Η κίνηση αρχίζει με την κατάθεση αίτησης ή κοινής αγωγής, ανάλογα με το αντικείμενο, στο αρμόδιο γραφείο. Ο αντίστοιχος προϊστάμενος της γραμματείας του γραφείου προσδιορίζει τη δικάσιμο, καταχωρεί στα πινάκια και στη συνέχεια συντάσσει τα ευρετήρια.

Στο ποινικό τμήμα η εργασία γίνεται σε συνεργασία με τη γραμματεία της Εισαγγελίας και είναι ουσιαστικά η εργασία που βοηθάει την ανάκριση, την έκδοση βουλευμάτων και την κατάρτιση ποινικών αποφάσεων. Ιδιαίτερα σημαντική είναι η εργασία καθαρογραφής (δακτυλογράφηση), που πρέπει να γίνεται σε χώρους μη προσπελάσιμους από το κοινό.

Η Εισαγγελία είναι ανεξάρτητη υπηρεσία και ισότιμη με το Πρωτοδικείο, ασχολείται κύρια με ποινικές υποθέσεις. Η λειτουργική σχέση της με το Πρωτοδικείο αφορά στην ανάκριση, το τμήμα βουλευμάτων και γενικά στις ποινικές υποθέσεις.

Το Ειρηνοδικείο ασχολείται με μικροδιαφορές πολιτικού περιεχομένου και με διάφορες άλλες αστικές υποθέσεις και έχει τη μεγαλύτερη κίνηση γραφείων.

Ο Δικηγορικός Σύλλογος πρέπει να έχει ιδιαίτερη είσοδο, για να μπορεί να λειτουργεί, σε ώρες που τα γραφεία είναι κλειστά. Πρέπει όμως να εξασφαλίζεται άμεση επικοινωνία με τους χώρους του Δικαστικού Μεγάρου.

Διάταξη: Γενικά τα γραφεία των προϊσταμένων δικαστικών λειτουργιών πρέπει να έχουν άμεση επικοινωνία με τα γραφεία των προϊσταμένων της γραμματείας και αυτά με τα γραφεία των υπαλλήλων. Τα γραφεία των δικαστικών μπορούν να βρίσκονται μακριά από γραφείο Προέδρου, κοντά όμως στην αίθουσα ολομέλειας και βιβλιοθήκης. Η αίθουσα αυτή προβλέπεται να είναι απομακρυσμένη από τον θόρυβο της κίνησης των γραφείων.

Το γραφείο ποινικού μητρώου της εισαγγελίας έχει μεγάλη κίνηση, για αυτό πρέπει να είναι εύκολα προσπελάσιμο από το κοινό, χωρίς να εμποδίζεται η λειτουργία των άλλων γραφείων.

Βοηθητικές Υπηρεσίες

Γενικά: Οι βοηθητικές υπηρεσίες περιλαμβάνουν χώρους που εξυπηρετούν την ενότητα των ακροατηρίων ή την ενότητα των γραφείων είτε και τις δυο ενότητες συγχρόνως. Οι χώροι αυτοί τοποθετούνται στο ισόγειο ή στο ημιυπόγειο και είναι βασικά οι ακόλουθοι:

- τμήμα μεταγωγών
- γενικό αρχείο – τρέχον αρχείο και αρχείο παρελθόντων ετών
- αποθήκες υλικού
- κυλικείο
- χώροι υγιεινής (και στον όροφο)
- κουζινάκι
- χώρος φωτοτυπείου
- χώροι αναμονής κοινού
- control room
- χώρος ηλεκτρομηχανολογικών εγκαταστάσεων

Κλιμάκια τμήματος μεταγωγών: Είναι οι χώροι του Δικαστηρίου, όπου μεταφέρονται (με συνοδεία) υπόδικοι κρατούμενοι από τις φυλακές ή το αστυνομικό τμήμα μεταγωγών. Οι χώροι αυτοί τοποθετούνται στο ημιυπόγειο ή στο ισόγειο σε θέση που να παρέχει ασφάλεια. Πρέπει να έχουν φυσικό φωτισμό και αερισμό και να είναι καλά ασφαλισμένοι, η προσπέλαση σε αυτούς τους χώρους, πρέπει να γίνεται από ιδιαίτερη είσοδο, απομονωμένη, όπου θα φτάσει τροχοφόρο. Η είσοδος συνεπώς θα πρέπει να ακολουθεί τις κατάλληλες προδιαγραφές πρόσβασης του τροχοφόρου. Από τους χώρους αυτούς γίνεται η κλειστή προσαγωγή των κατηγορουμένων στις αίθουσες ακροατηρίου.

Γενικό αρχείο: Το γενικό αρχείο, δεν αποτελεί μόνο χώρο αποθηκείωσης, αλλά αποτελεί και υπηρεσία που χορηγεί επίσημα αντίγραφα παλιών αποφάσεων και επισήμων δικαστικών εγγράφων. Σε περίπτωση λοιπόν παραμονής υπαλλήλων μπορεί να τοποθετηθεί στο ημιυπόγειο για την εξασφάλιση φωτισμού και αερισμού. Το γενικό αρχείο διαιρείται σε χώρους κατά δικαστική υπηρεσία και πρέπει να έχει εύκολη επικοινωνία με τα γραφεία. Το τρέχον αρχείο χωροθετείται πλησίον των γραφειακών χώρων κάθε λειτουργικού τμήματος. Τα αρχεία παρελθόντων ετών, ειδικά όταν είναι μεγαλύτερης έκτασης, μπορούν να τοποθετηθούν στο υπόγειο ή ημιυπόγειο. Εφόσον υπάρχει μεγάλο βάρος αρχείο, αυτό θα ήταν καλό να τοποθετείται σε υπόγειο, ημιυπόγειο ή σε ισόγειο χωρίς υπόγειο.

Αποθήκες υλικού: Αυτές προβλέπονται για αποθήκευση υλικού σε χρήση ή σε αχρηστία, όπως για παράδειγμα έπιπλα. Τοποθετούνται στο υπόγειο και διαιρούνται κατά υπηρεσία.

Κυλικείο: Τοποθετείται στο ισόγειο και σε θέση ώστε να εξυπηρετεί τόσο το κοινό των ακροατηρίων όσο και το προσωπικό των γραφείων. Ο χώρος περιλαμβάνει μικρό παρασκευαστήριο, χώρο όρθιων και μερικά τραπέζια με καρέκλες, με δυνατότητα επέκτασης σε υπαίθριο χώρο. Εξυπηρετεί ολόκληρο το κτήριο.

Χώροι υγιεινής: Οι χώροι υγιεινής κοινού εξυπηρετούν κυρίως το κοινό των ακροατηρίων. Θα υπάρχουν ομάδες υγρών χώρων ανά όροφο που θα περιλαμβάνουν wc κοινού, w.c ΑμεΑ, προσωπικού, κουζινάκι, και χώροι αποδυτηρίων και φύλαξης απορριμμάτων και ειδών

καθαρισμού. Κάποιοι χώροι θα περιλαμβάνουν ξεχωριστά wc, όπως γραφεία διευθυνόντων, το δωμάτιο διάσκεψης δικαστών στα ακροατήρια, και τα κρατητήρια.

Χώρος φωτοτυπείου: Η κάθε υπηρεσία, ή ομάδες υπηρεσιών, αναλόγως των τετραγωνικών τους, θα διαθέτουν χώρο με φωτοτυπικό μηχάνημα που θα περιλαμβάνει και αποθήκη αναλώσιμων ειδών.

Controlroom: Θα υπάρχει χώρος που θα φιλοξενεί τα απαραίτητα συστήματα υποστήριξης δικτύων των Υπηρεσιών. Αναλόγως των αναγκών, μπορεί να υπάρχουν περισσότεροι από ένας τέτοιοι χώροι.

Χώροι ηλεκτρομηχανολογικών εγκαταστάσεων: Χώροι που θα φιλοξενούν τις ηλεκτρομηχανολογικές εγκαταστάσεις όπως λεβητοστάσιο, δεξαμενή καυσίμων κλπ θα βρίσκονται στο υπόγειο.

Υπαίθριος χώρος

Ιδιαίτερη σημασία έχει και η διαμόρφωση του υπαίθριου χώρου του γηπέδου, που αποτελεί προέκταση των χώρων αναμονής κοινού, στις αίθουσες ακροατηρίων. Η όλη διαμόρφωση (όταν βέβαια το μέγεθος του διατιθεμένου οικοπέδου το επιτρέπει) πρέπει να περιλαμβάνει:

- χώρους καθιστικών με αντίστοιχο εξοπλισμό κατάλληλα ενταγμένους, ώστε να εξυπηρετούνται και από το κυλικείο, περιτριγυρισμένους από πράσινο, ώστε να δημιουργείται μια ευχάριστη και ήρεμη ατμόσφαιρα,
- πεζόδρομους,
- περιοχές φύτευσης ψηλού πρασίνου,
- περιοχές φύτευσης χαμηλού πρασίνου.

Όλες οι εργασίες για τη διαμόρφωση του περιβάλλοντος χώρου θα πρέπει να συνοδεύονται από λεπτομερή κατασκευαστικά σχέδια όπως: εσωτερικών δρόμων, πεζοδρομίων, κυκλιδωμάτων κ.λπ..

- Προβλέπεται η δημιουργία ή αγορά και τοποθέτηση εικαστικών έργων στον περιβάλλοντα χώρο των δικαστικών μεγάρων σε εναρμόνιση και με το άρθρο 2 του Ν. 2557/1997 «Θεσμοί, μέτρα και δράσεις πολιτιστικής ανάπτυξης» και η δαπάνη αυτών συμπεριλαμβάνεται ανοιγμένη στο κατασκευαστικό κόστος του έργου.

Η θέση των ενότητων – χώρων στο κτίριο

Από την λειτουργία των Δικαστικών Μεγάρων που περιγράφηκε στο προηγούμενο κεφάλαιο γίνεται φανερό ότι η ενότητα των ακροατηρίων είναι εκείνη που έχει το μεγαλύτερο κυκλοφοριακό φόρτο κοινού. Για το λόγο αυτό, όπως ήδη αναφέρθηκε, είναι απαραίτητη η ανάπτυξη των χώρων της ενότητας, κυρίως στο ισόγειο (χωρίς να αποκλείεται η χωροθέτηση και στους ορόφους), αναλόγως των ιδιαιτεροτήτων των οικοπέδων και των όρων δόμησης όπου θα ανεγερθούν τα Δικαστικά Μέγαρα. Η ενότητα των γραφείων έχει και αυτή (ορισμένοι ιδιαίτερα χώροι της) σχέση με το κοινό, μικρότερη όμως κυκλοφοριακή

επιβάρυνση. Θα μπορούσε συνεπώς να αναπτυχθεί σε ορόφους (χωρίς να αποκλείεται η χωροθέτηση τμήματος στο ισόγειο).

Οι βοηθητικοί χώροι που εξυπηρετούν τις δυο ενότητες (κοινοί σε ορισμένες περιπτώσεις για κοινό – υπαλλήλους) πρέπει να γειτνιάζουν με τους χώρους των ενοτήτων που καλούνται να εξυπηρετήσουν.

Στη χωροθέτηση των χώρων πρέπει να ληφθούν υπ' όψη παράγοντες όπως η συχνότητα και η σπουδαιότητα χρήσης τους. Για παράδειγμα οι αποθήκες υλικού έχουν μικρή συχνότητα και μειωμένη σπουδαιότητα, δεν έχουν ιδιαίτερες απαιτήσεις φωτισμού, αερισμού, επομένως δεν είναι απαραίτητο να γειτνιάζουν με τα γραφεία του προσωπικού. Οι βοηθητικοί χώροι συνεπώς ανάλογα με την χρήση τους μπορούν να τοποθετούνται στο αντίστοιχο επίπεδο (υπόγειο, ημιυπόγειο, ισόγειος όροφος).

Κυκλοφορία

Από την λειτουργία του Δικαστικού Μεγάρου, ιδιαίτερα σημαντικό στοιχείο στην αρχιτεκτονική επίλυση του κτηρίου, είναι οι χώροι κυκλοφορίας και οι χώροι αναμονής.

Είναι σκόπιμο να επιτυγχάνεται η άνετη προσπέλαση του κοινού προς τα ακροατήρια αλλά και η εύκολη προσπέλαση στα γραφεία. Οι δύο αυτές κινήσεις είναι ανεξάρτητες (παράλληλες) πρέπει όμως να δίνεται η δυνατότητα μετάβασης κοινού (όπως και των υπαλλήλων) προς την ενότητα των ακροατηρίων από τα γραφεία. Παράλληλα απαιτείται ιδιαίτερη προσπέλαση των δικαστών από τα γραφεία στα ακροατήρια και αντίστροφα.

Στα παραπάνω πρέπει να προστεθεί η απευθείας προσπέλαση του τμήματος μεταγωγών και η κλειστή προσαγωγή στα ακροατήρια.

Η εσωτερική οργάνωση της λειτουργίας του κτηρίου που επιτυγχάνεται με την κατάλληλη διευθέτηση των κυκλοφοριών θα πρέπει να ανταποκρίνεται στην ποικιλία των λειτουργιών του, να χαρακτηρίζεται όμως παράλληλα από ξεκάθαρη οργάνωση στους επιμέρους τομείς, με ομαλή κι εύκολη πρόσβαση.

Σύμφωνα με τους κανονισμούς παθητικής πυροπροστασίας απαγορεύονται οι αδιέξοδες διαδρομές (επιμήκεις και σκοτεινοί διάδρομοι, οξείες γωνίες στην διασταύρωση αξόνων κυκλοφορίας κ.λπ..) Τέλος θα πρέπει να προβλεφθεί η απρόσκοπτη κίνηση στους χώρους του κτηρίου ατόμων με ειδικές ανάγκες (ράμπες, ασανσέρ, κ.λπ.).

Σκοπός του κεφαλαίου που προηγήθηκε είναι να αποτελέσει το πλαίσιο μέσα στο οποίο θα κινηθεί ο σχεδιασμός των συνεργαζόμενων μελετητών του Ιδιωτικού Φορέα Σύμπραξης με απώτερο σκοπό μία άρτια και ολοκληρωμένη Αρχιτεκτονική πρόταση.

1.2.4 Υλοποιημένα παραδείγματα

Με βάση τις παραπάνω αρχές σχεδιασμού όπως αυτές διατυπώνονται στο υποκεφάλαιο «2.1 Το δικαστικό μέγαρο ως δημόσιο κτίριο στο σύγχρονο "αστικό τοπίο"» και στο «2.2 Βασικές θεωρήσεις σχεδιασμού-σύγχρονες αρχιτεκτονικές ιδεολογικές πρακτικές»

22PROC011638767 2022-11-21

«ΑΝΕΓΕΡΣΗ ΔΙΚΑΣΤΙΚΩΝ ΜΕΓΑΡΩΝ ΛΑΜΙΑΣ, ΒΟΛΟΥ ΚΑΙ ΝΕΑΣ ΠΤΕΡΥΓΑΣ ΔΙΚΑΣΤΙΚΟΥ ΜΕΓΑΡΟΥ ΚΑΡΔΙΤΣΑΣ ΚΑΙ ΑΝΑΚΑΤΑΣΚΕΥΗ ΥΦΙΣΤΑΜΕΝΟΥ ΔΙΚΑΣΤΙΚΟΥ ΜΕΓΑΡΟΥ ΤΡΙΚΑΛΩΝ ΚΑΙ ΣΥΝΤΗΡΗΣΗ ΚΑΙ ΔΙΑΧΕΙΡΙΣΗ ΑΥΤΩΝ ΜΕΣΩ ΣΔΙΤ »

Α΄ ΦΑΣΗ ΔΙΑΓΩΝΙΣΜΟΥ

παραθέτουμε ενδεικτικά και όχι δεσμευτικά ορισμένα παραδείγματα από υλοποιημένα έργα Δικαστικών Μεγάρων της Ελλάδας και του εξωτερικού.

Ησαΐας Δημήτρης-Παπαϊωάννου Τάσης, Αίγιο, Αχαΐα, Δικαστικό Μέγαρο Αιγίου



Τάσος Μπίρης, Λιβαδειά, Βοιωτία, Δικαστικό Μέγαρο Λιβαδειάς



Mecanoo, Cordoba, Spain, Palace of Justice



Σε

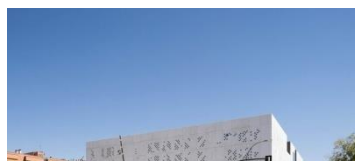

Varda studio, Paphos, Cyprus, Paphos district court

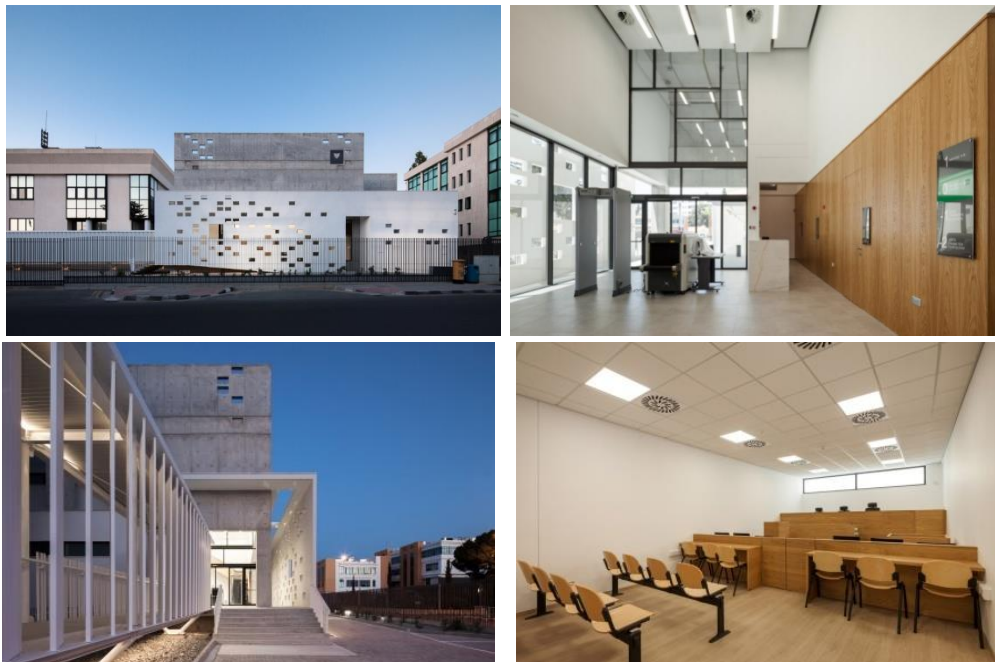

Denmark, Frederiksberg Courthouse



1.3 ΤΕΧΝΙΚΑ ΚΑΙ ΛΕΙΤΟΥΡΓΙΚΑ ΣΤΟΙΧΕΙΑ ΝΕΩΝ ΚΑΙ ΥΦΙΣΤΑΜΕΝΩΝ ΔΙΚΑΣΤΙΚΩΝ ΜΕΓΑΡΩΝ

1.3.1 Προδιαγραφές και θεσμικό πλαίσιο εκπόνησης μελετών

Οι μελέτες του έργου θα εκπονηθούν σύμφωνα με το Π.Δ. 696/74 (ΦΕΚ 301Α΄) «Περί αμοιβών μηχανικών για σύνταξη μελετών, επίβλεψη, παραλαβή κ.λπ.. Συγκοινωνιακών, Υδραυλικών και Κτιριακών Έργων, ως και Τοπογραφικών Κτηματολογικών και Χαρτογραφικών Εργασιών και σχετικών τεχνικών προδιαγραφών μελετών», και την υπ΄ αριθμ. ΔΝΣβ/1732/ΦΝ 466 (ΦΕΚ Β΄ 1047/29.03.2019) «Εξειδίκευση του είδους των παραδοτέων στοιχείων ανά στάδιο και ανά κατηγορία μελέτης σε ό,τι αφορά τα

συγκοινωνιακά (οδικά) έργα, τα υδραυλικά, τα λιμενικά και τα κτιριακά έργα» και θα περιλαμβάνουν τα στοιχεία που αναφέρονται σε αυτό.

Ο μελετητής έχει την υποχρέωση να εφαρμόζει πλήρως και με πιστότητα κατά τον σχεδιασμό των έργων, τις εγκεκριμένες Ελληνικές Τεχνικές Προδιαγραφές (Ε.Τ.Ε.Π.) με υποχρεωτική εφαρμογή σε όλα τα Δημόσια Έργα (Απόφαση ΥΠ.ΑΝ.ΥΠ. με αριθ. ΔΙΠΑΔ/ΟΙΚ/2731/17.07.2012, ΦΕΚ 2221 β'/30.07.2012) Οι μελέτες θα συνταχθούν σύμφωνα με την ισχύουσα πολεοδομική και κτιριοδομική νομοθεσία και κανονισμούς για κτιριακά έργα, καθώς και τις Οδηγίες Εκπόνησης Μελετών και προτάσεις του εργοδότη, λαμβανομένου υπ' όψιν και του ειδικού χαρακτήρα του έργου.

ΠΡΟΔΙΑΓΡΑΦΕΣ

Η μελέτη θα ακολουθήσει πλήρως την νομοθεσία και θα παρέχει όλα τα απαιτούμενα σχέδια, τεχνικές περιγραφές κ.λπ. και την απαραίτητη υποστήριξη σε όλες τις φάσεις που απαιτούνται.

Κατά το σχεδιασμό των κτιρίων θα πρέπει να ληφθεί υπ' όψη το σύνολο της υφιστάμενης κτιριολογικής και περιβαλλοντικής νομοθεσίας.

Επιπλέον των παραπάνω τα κτίρια θα πρέπει να χαρακτηρίζονται από:

- Μειωμένη εκπομπή CO₂, με άριστη ενεργειακή συμπεριφορά του κτιρίου.
- Υιοθέτηση ορθών πρακτικών που αφορούν στην εξοικονόμηση και κατανάλωση ενέργειας και η παρακίνηση των πολιτών για να αλλάξουν τις τοποθετήσεις τους ως ενεργειακοί καταναλωτές, με μείωση της ατμοσφαιρικής ρύπανσης και μείωση της κατανάλωσης ενέργειας και των εκπομπών των αερίων του θερμοκηπίου (CO₂) και κατ' αυτόν τον τρόπο συμβολή στον περιορισμό της κλιματικής αλλαγής.
- Ευκολία πρόσβασης από άτομα ΑμεΑ.
- Εκσυγχρονισμός των τεχνολογιών που χρησιμοποιούνται και εξασφάλιση δυνατότητας προσαρμογής σε μελλοντικές τεχνολογικές εξελίξεις
- Κόστος κατασκευής προσαρμοσμένο στις σημερινές οικονομικές συνθήκες.
- Υλικά και επενδύσεις που απαιτούν χαμηλό κόστος συντήρησης.
- Δυνατότητα χρήσης και αξιοποίησής του κτιρίου ή τμημάτων αυτού και εκτός του ωραρίου λειτουργίας του Δικαστηρίου
- Αυξημένη ασφάλεια για όλους (προσωπικό, επισκέπτες).

Οι μελετητές θα πρέπει να λάβουν υπόψη κατά τη φάση εκπόνησης της Μελέτης τις θέσεις και τις δευτείες των παροχών Δικτύων Οργανισμών Κοινής Ωφελείας.

Οι κάθε φύσεως διαμορφώσεις υπόγειων χώρων θα λάβουν υπόψη τα γεωλογικά χαρακτηριστικά της περιοχής.

1.3.2 Σημερινή κατάσταση υφιστάμενων δικαστικών μεγάρων

Η υφιστάμενη κατάσταση των δικαστικών μεγάρων αποτελεί κοινό τόπο τόσο σε επίπεδο κτηριακών εγκαταστάσεων, όσο και σε επίπεδο λοιπών υλικοτεχνικών υποδομών και

πληροφοριακών συστημάτων, συντήρησης και ασφάλειας και καθιστά προβληματική την απονομή της δικαιοσύνης σε πολλές πόλεις της Ελλάδας συνθέτοντας ίσως ένα από τα βασικότερα ανασταλτικά στοιχεία στην προσπάθεια αναβάθμισης και εξύψωσης του κύρους της λειτουργίας της δικαιοσύνης. Ιδιαίτερα εμφανή είναι αυτά τα προβλήματα στις πόλεις του Βόλου, της Λαμίας και της Καρδίτσας. Συγκεκριμένα, οι τρεις πόλεις παρουσιάζουν παρόμοια σχεδόν προβλήματα και ελλείψεις, τα οποία οφείλονται κατά κύριο λόγο στους περιορισμένους διαθέσιμους χώρους, την παλαιότητα και την ακαταλληλότητα των κτηριακών δομών, καθώς και την έλλειψη σύγχρονων υποδομών υποστήριξης της καθημερινής τους λειτουργίας.

Οι χώροι αυτοί στεγάζουν ένα πλήθος διακριτών δικαστικών λειτουργιών και υπηρεσιών, όπως ενδεικτικά πολιτικά και ποινικά δικαστήρια, γραφεία τοπικών εισαγγελέων και δικηγορικών συλλόγων, δικηγορικές αίθουσες, τμήματα μεταγωγών (χώροι γραφείων και κρατητήρια), υπηρεσίες διατήρησης αρχείου, υπηρεσίες επιμελητών κοινωνικής αρωγής και άλλα. Επιπλέον, φιλοξενούν μία σειρά επικουρικών υπηρεσιών, όπως τους Δικαστικούς Συλλόγους των πόλεων, εσωτερικά γραφεία των Ελληνικών Ταχυδρομείων (ΕΛΤΑ), φωτοτυπικά κέντρα, ιατρικούς σταθμούς, κυλικεία κ.λπ.

Τα κτήρια που φιλοξενούν όλες αυτές τις υπηρεσίες έχουν συγκεντρώσει αρκετές δεκαετίες ζωής, γεγονός, που σε συνδυασμό με την έλλειψη αποτελεσματικής συντήρησης, έχει επιφέρει φθορές και αλλοιώσεις στη δομή και την εμφάνισή τους. Η υλικοτεχνική υποδομή και ο εξοπλισμός είναι παρωχημένα, ελλιπή και σε δυσαρμονία με τις πραγματικές λειτουργικές ανάγκες, αλλά και τις συνθήκες ασφάλειας και προσβασιμότητας που οφείλουν να εξασφαλίζουν τα δημόσια κτήρια. Προβληματικά ηλεκτρολογικά, υδραυλικά και αποχετευτικά δίκτυα, παλαιού τύπου ηλεκτρονικός εξοπλισμός, έλλειψη σύγχρονων υποδομών πληροφορικής κ.α.

Η ανάγκη αναβάθμισης των υποδομών μέσω των οποίων απονέμεται η δικαιοσύνη και η αποτελεσματικότερη διαχείριση της δικαιοδοτικής ύλης, σε συνθήκες ανάλογες της σοβαρότητας και του ειδικού βάρους του θεσμού και των συλλειτουργιών του επιτάσσουν, μεταξύ άλλων, και τη δημιουργία σύγχρονων και συγκροτημάτων - εγκαταστάσεων, με τα μέσα, την υλικοτεχνική υποδομή και τον εξοπλισμό που θα διευκολύνει σημαντικά τη διαδικασία απονομής δικαιοσύνης προς όφελος των πολιτών και του δημοσίου συμφέροντος.

Παρά τις διαρκώς διευρυνόμενες ανάγκες λόγω της πληθώρας των δικαστικών υποθέσεων και της συνακόλουθης αύξησης της δικαιοδοτικής ύλης, τα τελευταία χρόνια, παρατηρείται ένα σοβαρό έλλειμμα εκσυγχρονισμού, επαρκούς συντήρησης και αναβάθμισης των εγκαταστάσεων και υλικοτεχνικών υποδομών των δικαστικών κτηρίων της χώρας. Η ανάγκη αυτή άλλωστε προκύπτει από το γεγονός ότι η επένδυση σε υποδομές τέτοιου είδους αποτέλεσαν και αποτελούν πάγιο αίτημα όλων των εμπλεκόμενων φορέων και θεσμικών οργάνων (δικαστικοί – εισαγγελικοί λειτουργοί, δικαστικοί υπάλληλοι, δικηγόροι, πολίτες), οι οποίοι άλλωστε διαπιστώνουν σε καθημερινή βάση τις έκδηλες αδυναμίες και ελλείψεις αυτών.

1.3.3 Χωροθέτηση των κτιρίων

Η χωροθέτηση των κτιρίων στα οικοπέδα θα εξαρτηθεί από την εφαρμογή των πολεοδομικών δεσμεύσεων. Η κάλυψη, η δόμηση και το ανώτατο ύψος κτιρίου θα υλοποιηθούν σύμφωνα με τους εγκεκριμένους όρους δόμησης. Τα κτίρια θα πρέπει να αντιμετωπιστούν ως ένα 'ανοιχτό σύστημα' σε άμεση συνάρτηση με το αστικό τοπίο και σύμφωνα με την προσέγγιση που έχει αναλυθεί στο κεφάλαιο 2 «Γενικές αρχές σχεδιασμού – Βασικές κατευθύνσεις».

1.3.4 Αρχές σχεδιασμού: ανοιχτό σύστημα- Νέα Δικαστικά Μέγαρα

Το κτίριο ως προς την εννοιολογική του προσέγγιση και τη στρατηγική διαχείρισης της μορφής, θα ενσωματώσει τις κατευθύνσεις ως προς τις αρχές σχεδιασμού όπως περιγράφονται στο κεφάλαιο 2 «Γενικές αρχές σχεδιασμού – Βασικές κατευθύνσεις» και θα αποτελέσει κριτήριο επιλογής της Αρχιτεκτονικής πρότασης. Ως προς τη μεθοδολογία και την τεκμηρίωση των βασικών αρχών σχεδιασμού θα ακολουθηθεί η παρακάτω διαδικασία:

Ανάλυση / Καταγραφή

Θα γίνει ανάλυση και καταγραφή διαφορετικών θεμάτων τα οποία θα σχετίζονται με το οικοπέδο και το άμεσο ή ευρύτερο περιβάλλον του.

Τα θέματα ενδεικτικά μπορούν να σχετίζονται με:

- Τη φυσιογνωμία της περιοχής και πως αυτή σχηματίστηκε προοδευτικά
- Τη σχέση δομημένου-αδόμητου χώρου και πως αυτή προέκυψε.
- Τα αστικά μέτωπα, πως σχηματίστηκαν, τι εκφράζουν και πως τοποθετείται το οικοπέδο σε σχέση με αυτά
- Τα ζητήματα της θέσης του οικοπέδου στην πόλη, της πρόσβασης, της εγγύτητας με άλλα σημεία της πόλης, της κυκλοφορίας και πως επηρεάζουν τη φυσιογνωμία, την πληθυσμιακή σύνθεση και την καθημερινότητα της περιοχής
- Στοιχεία ιστορίας και μνήμης και πως εντυπώνονται στην τρέχουσα κατάσταση
- Την πληθυσμιακή σύνθεση της περιοχής και πως επηρεάζει ή και επηρεάζεται από τη φυσιογνωμία
- Κοινωνικά στοιχεία και μεταβολές και πως επηρεάζουν ή και επηρεάζονται από τη φυσιογνωμία
- Οικονομικά στοιχεία και μεταβολές και πως επηρεάζουν ή και επηρεάζονται από τη φυσιογνωμία
- Πολιτικές πρακτικές που διαμόρφωσαν ή μετέβαλλαν τη φυσιογνωμία της περιοχής

Τα παραπάνω θέματα θα παρουσιαστούν μέσω πρωτότυπων διαγραμμάτων και θα σχετίζονται άμεσα με την στοχοθεσία - αρχές σχεδιασμού που θα ακολουθήσουν.

Στοχοθεσία / αρχές σχεδιασμού

Θα συνταχθεί διαγραμματικός κατάλογος με τις παραμέτρους σχεδιασμού στο πλαίσιο της στοχοθεσίας-αρχές σχεδιασμού. Το περιεχόμενο του καταλόγου θα προκύπτει συμπερασματικά από την καταγραφή και την ανάλυση.

Σύνταξη Κεντρικής ιδέας

Θα γίνει πλήρης διερεύνηση των εναλλακτικών λύσεων σε επίπεδο λειτουργίας, μορφολογίας και βιοκλιματικής μελέτης του βασικού κτιριολογικού προγράμματος που θα λαμβάνει υπόψη τους όρους δόμησης (Συντελεστή Δόμησης, Συντελεστή κάλυψης, όγκο, πλάγια όρια, μέγιστο ύψος κτλ.), δημόσιες, κοινόχρηστες και ιδιωτικές λειτουργίες / κυκλοφορία, διάγραμμα κινήσεων κλπ.

Η σχεδιαστική απόδοση της κεντρικής ιδέας μπορεί να περιλαμβάνει κατά την κρίση σας διαγράμματα ισομετρικά σε "έκρηξη", σκίτσα, κολλάζ, κείμενα, χρώμα, κινούμενη εικόνα, video και οτιδήποτε άλλο μπορεί να τεκμηριώνει την πρότασή με τέτοιο τρόπο ούτως ώστε να είναι κατανοητή και αναγνώσιμη. Υποχρεωτικά όμως με σκαριφηματικό τρόπο θα πρέπει να αποδίδονται όλες οι πληροφορίες του τοπογραφικού (όμορες ιδιοκτησίες , δρόμοι, πεζοδρόμια , ακάλυπτοι χώροι κ.λπ..) καθώς επίσης και επί διαγραμματικής κάτοψης ή τρισδιάστατου σκαριφήματος θα πρέπει να σημαίνονται εμφανώς οι περιοχές των διάφορων λειτουργικών ενότητων (κατά τη δική σας κρίση: χρώμα, pictograms, υπόμνημα, κ.α.) καθώς και οι βασικοί άξονες κυκλοφορίας-κίνησης. Στις εναλλακτικές προτάσεις θα ενσωματώνονται οι βασικές παράμετροι σχεδιασμού όπως αυτές αποδίδονται στον αντίστοιχο διαγραμματικό κατάλογο και θα απεικονίζονται με κατάλληλο και διακριτό τρόπο.

Αναλυτικότερα η μελέτη θα ασχοληθεί με:

- Τη συγκρότηση και την αισθητική του κτιρίου ώστε να γίνεται εύκολα αντιληπτό, να εντάσσεται στο χαρακτήρα της περιοχής και να λειτουργεί ως σημείο αναφοράς για τους χρήστες.
- Τη γενική λειτουργική οργάνωση ώστε να είναι απολύτως κατανοητή και εύρυθμη.
- Την εσωτερική κυκλοφοριακή σαφήνεια του κτιρίου για την άνετη κίνηση και τη σαφή σύνδεση των διαφορετικών περιοχών του κτιρίου.
- Την ευέλικτη διαμόρφωση των χώρων και τη χρήση επιμέρους αντιληπτικών στοιχείων ώστε να παράγεται ένα περιβάλλον με ευαισθησία στις ιδιαίτερες απαιτήσεις των χρηστών του.
- Τη δυνατότητα οργάνωσης του ισογείου ως ανοιχτό δημόσιο χώρο που θα αντανακλά το δημόσιο χαρακτήρα της δικαιοσύνης.
- Την ενιαία λογική σχεδιασμού για το σύνολο του κτιρίου. Η ανάπτυξη του κτιρίου γίνεται σε διαφορετικά επίπεδα καθένα από τα οποία φιλοξενεί εν δυνάμει διαφορετική λειτουργική ενότητα.
- Τη διάρθρωση μιας σύγχρονης αρχιτεκτονικής άποψης και μορφολογίας
- Τη διαμόρφωση του περιβάλλοντα χώρου ως λειτουργική ενότητα του κτιρίου
- Την περιβαλλοντική ευαισθησία ως κύριο παράγοντα της Κεντρικής Ιδέας

Το Δικαστικό Μέγαρο οφείλει να είναι ένα 'ανοιχτό σύστημα' και να λειτουργεί ως σημείο αναφοράς (τοπόσημο) προς την κατεύθυνση της ανάδειξης του δημόσιου χαρακτήρα του.

1.3.5 Διαμόρφωση Κτιριολογικού Προγράμματος

Θα καλυφθεί πλήρως το κτιριολογικό πρόγραμμα και θα επιτευχθεί η βέλτιστη λειτουργικότητα του κτιρίου, και των επί μέρους χώρων του. Ο σχεδιασμός του κτιρίου θα εξυπηρετεί στο μέγιστο βαθμό τις λειτουργικές ανάγκες και τις αισθητικές απαιτήσεις του κτιρίου.

Θα καλύπτονται πλήρως και με τον καλύτερο δυνατό τρόπο οι προδιαγραφές του Υπουργείου Δικαιοσύνης για τη διαμόρφωση των Δικαστικών Μεγάρων. Θα διατυπωθούν προτάσεις με στόχο την προσαρμοστικότητα της διάταξης των χώρων και την βέλτιστη εκμετάλλευση των δυνατοτήτων του κτιρίου σε μελλοντικό χρόνο.

1.3.6 Διερεύνηση εσωτερικής λειτουργικής διάταξης κτιρίων

Ακροατήρια: Να προβλεφθούν μεγάλοι χώροι αναμονής κοινού, με επαρκή φυσικό φωτισμό, κατάλληλα διαμορφωμένοι για τη στάση του κοινού, ώστε να μην εμποδίζεται η κυκλοφορία, να μην δημιουργείται θόρυβος και να μην παρεμποδίζεται η διαδικασία στις αίθουσες των ακροατηρίων. Οι χώροι αυτοί προτείνεται να πλαισιώνονται από ημιυπαίθριους ή αίθρια – εσωτερικές αυλές, οι οποίες μπορούν να χρησιμοποιούνται συμπληρωματικά ως χώροι εκτόνωσης του κοινού και δύναται να είναι μερικώς στεγασμένες. Λόγω της αυξημένης κίνησης των ακροατηρίων, η βέλτιστη θέση τους είναι στο ισόγειο. Οι αίθουσες ακροατηρίων δέχονται μεγάλο αριθμό ατόμων και απαιτείται κατ' ελάχιστον ύψος 4μ μέχρι την ψευδοροφή, για τη διαμόρφωση βάθρου έδρας Δικαστών 80 εκατοστών. Σημειώνεται ότι το ύψος διαφοράς με το βάθρο θα πρέπει να γεφυρώνεται με κεκλιμένο επίπεδο ή αναβατόριο.

Χώροι αναμονής μαρτύρων: Για το κακούργιοδικείο προβλέπονται απαραίτητα ιδιαίτεροι χώροι, ένα για μάρτυρες κατηγορίας κι ένα για μάρτυρες υπεράσπισης. Αυτό επιβάλλεται από την Δικονομία, ώστε να μην είναι δυνατή η παρακολούθηση της ακροαματικής διαδικασίας από τους μάρτυρες. Οι χώροι των μαρτύρων τοποθετούνται κοντά στις αίθουσες των ακροατηρίων, ώστε να διευκολύνεται η κλήση και η είσοδός τους.

Χώρος διάσκεψης: Ο χώρος διάσκεψης (κακούργιοδικείο) χρειάζεται να έχει άμεση επικοινωνία με την έδρα των Δικαστών, καθώς επίσης να βρίσκεται μακριά από εστίες θορύβου, να έχει ιδιαίτερο βεστιάριο και WC, καθώς και φυσικό φωτισμό και αερισμό.

Αίθουσα Δικηγόρων: Στην ενότητα των ακροατηρίων προβλέπεται αίθουσα στην οποία μπορούν οι δικηγόροι να συνεννοούνται με τους πελάτες τους κ.λπ...

Το τιμήμα μεταγωγών μπορεί να χωροθετηθεί στο ημιυπόγειο ή στο ισόγειο σε θέση που να παρέχει ασφάλεια. Οι χώροι του πρέπει να έχουν φυσικό φωτισμό και αερισμό και να είναι καλά ασφαλισμένοι, η προσπέλαση σε αυτούς τους χώρους, πρέπει να γίνεται από ιδιαίτερη είσοδο, απομονωμένη, όπου θα φτάσει τροχοφόρο.

Το γενικό αρχείο το οποίο εμπεριέχεται στην λειτουργική ενότητα των γραφειακών χώρων στις διάφορες υπηρεσίες, μπορεί να τοποθετηθεί στο ημιυπόγειο αρκεί να εξασφαλισθεί φωτισμός, και αερισμός, για την καλή διατήρηση του υλικού αλλά και για την δυνατότητα παραμονής υπαλλήλων. Το γενικό αρχείο διαιρείται σε χώρους κατά δικαστική υπηρεσία και πρέπει να έχει εύκολη επικοινωνία με τα γραφεία.

Γενικά τα γραφεία των προϊσταμένων δικαστικών λειτουργιών πρέπει να έχουν άμεση επικοινωνία με τα γραφεία των προϊσταμένων της γραμματείας και αυτά με τα γραφεία των υπαλλήλων. Τα γραφεία των δικαστικών μπορούν να βρίσκονται μακριά από γραφείο Προέδρου, κοντά όμως στην αίθουσα ολομέλειας και βιβλιοθήκης. Η αίθουσα αυτή προβλέπεται να είναι απομακρυσμένη από τον θόρυβο της κίνησης των γραφείων. Το γραφείο ποινικού μητρώου της εισαγγελίας έχει μεγάλη κίνηση, για αυτό πρέπει να είναι εύκολα προσπελάσιμο από το κοινό, χωρίς να εμποδίζεται η λειτουργία των άλλων γραφείων.

Ο Δικηγορικός Σύλλογος πρέπει να έχει ιδιαίτερη είσοδο, για να μπορεί να λειτουργεί σε ώρες που τα γραφεία είναι κλειστά. Πρέπει όμως να εξασφαλίζεται άμεση επικοινωνία με τους χώρους του Δικαστικού Μεγάρου.

Τέλος όσον αφορά ορισμένες από τις βοηθητικές υπηρεσίες αυτές έχουν τις εξής ιδιαιτερότητες χωροθέτησης:

Οι αποθήκες υλικού, προτείνεται ως βοηθητικοί χώροι να χωροθετούνται στο υπόγειο και διαιρούνται κατά υπηρεσία.

Το κυλικείο συνηθίζεται να τοποθετείται στο ισόγειο και σε θέση ώστε να εξυπηρετεί τόσο το κοινό των ακροατηρίων όσο και το προσωπικό των γραφείων.

Ταμεία: Οι χώροι των ταμείων προβλέπονται για την εξυπηρέτηση των δικηγόρων και του κοινού και τοποθετούνται στο ισόγειο.

Η πλειονότητα των βοηθητικών χώρων δύναται να χωροθετηθούν στο υπόγειο. Το μεγαλύτερο χώρο της στάθμης αυτής καταλαμβάνει ο υπόγειος χώρος στάθμευσης οχημάτων, ο οποίος σύμφωνα με την ισχύουσα νομοθεσία μπορεί να εκτείνεται και εκτός του περιγράμματος του ισόγειου.

Κατά το στάδιο εκπόνησης της Μελέτης να ληφθεί υπόψη η δυνατότητα μελλοντικής προσθήκης, είτε καθ' ύψος είτε κατ' επέκταση στο κτίριο, μέχρι εξάντλησης του Σ.Δ. και η κατά το δυνατό μέγιστη αξιοποίηση του ποσοστού των ημιυπαίθριων χώρων.

1.3.7 Κτιριακό κέλυφος ως φορέας νοήματος: σύγχρονη μορφολογική και αισθητική αντιμετώπιση- Νέα Δικαστικά Μέγαρα

Στο δημόσιο κτίριο, το αρχιτεκτονικό αξιακό σύστημα είναι θεμελιωμένο στην πεποίθηση ότι η κατασκευαστική δομή του κτιρίου, το 'πρόγραμμα' και το περιβλημά-κτιριακό κέλυφος ως επένδυση ή ως διάκοσμος συγκροτεί την ουσία του.

Στο σχεδιασμό, η αισθητή περιβάλλουσα επιφάνεια ως επιδερμίδα, ως ένδυμα, ως πτύχωση ή ως μάσκα, ανάγεται σε κύριο δομικό στοιχείο του κτιρίου και επιμένει να είναι ως μορφή «ομιλούσα», ταυτόχρονα ο φορέας των νοημάτων του καθώς και το στοιχείο που του προσδίδει κοινωνικό περιεχόμενο. Συγκεκριμένα

Η διαχείριση του εννοιολογικού περιεχομένου μέσω της μορφής του κτιρίου, θα είναι απόλυτα συνεπής με την αναζήτηση σύγχρονων αρχιτεκτονικών μορφών και των νοημάτων τους, σύμφωνα με τις γενικές κατευθύνσεις που δίνονται στο κεφάλαιο 2 «Γενικές αρχές σχεδιασμού – Βασικές κατευθύνσεις». Η κατάλληλη επιλογή στρατηγικής διαχείρισης της μορφής με τη χρήση του αντίστοιχου σύγχρονου αρχιτεκτονικού λεξιλογίου, για την απόδοση του αντίστοιχου εννοιολογικού περιεχομένου, θα γίνει σύμφωνα με τις προαναφερθείσες θεωρήσεις στο κεφάλαιο 'βασικές θεωρήσεις σχεδιασμού-σύγχρονες Αρχιτεκτονικές ιδεολογικές πρακτικές'.

Κατά τη μελέτη, όσον αφορά την επίλυση του κτιριακού κελύφους καθώς και τη διαμόρφωση των ημιυπαίθριων και υπαίθριων χώρων, θα ληφθούν υπόψη όσα αναφέρονται στο κεφάλαιο Ανάλυση / Καταγραφή.

Παράλληλα με την επεξεργασία του κελύφους όπως αυτό περιγράφηκε παραπάνω θα ενσωματωθούν και οι αρχές του βιοκλιματικού σχεδιασμού.

Η μορφολογία του κτηρίου, τα υλικά κατασκευής του, η διαμόρφωση του εσωτερικού και εξωτερικού χώρου πρέπει να στοχεύουν στην δημιουργία ενός σύγχρονου κτηρίου, που εντάσσεται στο φυσικό και δομημένο περιβάλλον, εκφράζοντας το ρόλο και τη σημασία του ως θεσμός διαφύλαξης των ανθρωπίνων δικαιωμάτων.

1.3.8 Κτιριακό Κέλυφος: Αποκατάσταση, Εκσυγχρονισμός, Μορφολογική και Αισθητική αναβάθμιση- Υφιστάμενο Δικαστικό Μέγαρο

Στο εξωτερικό τμήμα του κτιρίου θα γίνουν οι απαραίτητοι χειρισμοί οι οποίοι θα ενσωματώσουν τις οποιεσδήποτε στατικές παρεμβάσεις, την απαίτηση ενεργειακής αναβάθμισης του κελύφους (αντικατάσταση κουφωμάτων, θερμομόνωση τύπου κέλυφος

κ.λπ..) και την αναδιατύπωση των μορφολογικών χαρακτηριστικών, με στόχο να αναδειχθεί μία εικόνα που εκφράζει το σύγχρονο χαρακτήρα του κτιρίου και το σημαντικό θεσμικό του ρόλο και υψηλό κύρος, διατηρώντας τις βασικές μορφολογικές αρχές σχεδιασμού ως προς το εννοιολογικό περιεχόμενο.

Κατά τη μελέτη, όσον αφορά την επίλυση του κτιριακού κελύφους καθώς και τη διαμόρφωση των ημιυπαίθριων και υπαίθριων χώρων, θα ληφθούν υπόψη όσα αναφέρονται στο κεφάλαιο Ανάλυση / Καταγραφή.

Παράλληλα με την επεξεργασία του κελύφους όπως αυτό περιεγράφηκε παραπάνω θα ενσωματωθούν και οι αρχές του βιοκλιματικού σχεδιασμού.

Η μορφολογία του κτηρίου, τα υλικά κατασκευής του, η διαμόρφωση του εξωτερικού χώρου πρέπει να στοχεύουν στην ανάδειξη του χαρακτήρα του ως ένα σύγχρονο κτίριο, ενταγμένο με άρτιο τρόπο στο αστικό τοπίο, εκφράζοντας το ρόλο και τη σημασία του ως θεσμός διαφύλαξης των ανθρωπίνων δικαιωμάτων.

1.3.9 Περιβάλλοντα χώρος: διερεύνηση και διαμόρφωση εισόδων και ακάλυπτου χώρου- Νέα Δικαστικά Μέγαρα

Πολύ σημαντική, τόσο για τη λειτουργία αλλά και για την αισθητική του κτιρίου είναι η οργάνωση και ο άρτιος σχεδιασμός του υπαίθριου χώρου ως συνέχεια της βασικής προσέγγισης σχεδιασμού, ότι το κτίριο είναι ένα μετασχηματιζόμενο «ανοιχτό σύστημα» με άρρηκτη σχέση του 'μέσα' με το 'έξω' - δημόσιος χώρος.

Η χωροθέτηση της κύριας εισόδου θα γίνει με γνώμονα τη διαμόρφωση του περιβάλλοντα χώρου –πλατεία και την ανάδειξη και ενίσχυση της σχέσης του δημόσιου κτιρίου στο αστικό τοπίο. Θα απαιτηθούν δευτερεύουσες εισοδοί – έξοδοι για διαφορετικές λειτουργικές ενότητες του κτιρίου, και για δυνατότητα αυτονόμησης των χρήσεων πχ τμήμα μεταγωγών. Επίσης θα χρειαστεί πρόσβαση για την τροφοδοσία, αλλά και προς τον υπόγειο χώρο στάθμευσης.

Η λειτουργία του περιβάλλοντα χώρου είναι ιδιαίτερα σημαντική τόσο ως ενδιάμεση ζώνη μεταξύ των κτιριακών εγκαταστάσεων και του ευρύτερου χώρου, όσο και ως ζωτικού χώρου για την εκτόνωση των χρηστών, καθώς αποτελεί άμεσο κοντινό υπαίθριο χώρο. Η δυνατότητα διαμόρφωσης περιοχών φύτευσης και καθιστικών, θα συμβάλλει στην εξωτερική λειτουργία του κτιρίου, αλλά και στην ενδυνάμωση της αίσθησης της συνέχειας και της ανάδειξης του δημόσιου χαρακτήρα του κτιρίου. Στις περιπτώσεις που τα ακροατήρια θα τοποθετηθούν στο ισόγειο θα πρέπει να διερευνηθεί η δυνατότητα της ενίσχυσης και ανάδειξης της σχέσης μεταξύ 'ανοιχτού' και 'κλειστού' δημόσιου χώρου, και ειδικότερα σε σχέση με πρακτικά ζητήματα ασφάλειας και ιδιωτικότητας. Επίσης να αξιοποιηθεί η δυνατότητα της οποιασδήποτε φύτευσης (ψηλό, μεσαίο πράσινο) που θα λειτουργήσει ως ηχητικό φράγμα και οπτικό φίλτρο.

Ο δημόσιος χαρακτήρας του κτιρίου εμπεριέχει και την έννοια του πολιτισμού, επομένως η ανάδειξη της πολιτιστικής ταυτότητας του μπορεί να εκφραστεί μέσα από την υιοθέτηση μιας δημόσιας γλυπτοθήκης στους υπαίθριους χώρους. Προβλέπεται η δημιουργία ή αγορά και τοποθέτηση εικαστικών έργων στον περιβάλλοντα χώρο του κτιριακού συγκροτήματος

σε εναρμόνιση και με το άρθρο 2 του Ν. 2557/1997 «Θεσμοί, μέτρα και δράσεις πολιτιστικής ανάπτυξης» και η δαπάνη αυτών συμπεριλαμβάνεται ανοιγμένη στο κατασκευαστικό κόστος του έργου. Ειδικότερα στον περιβάλλοντα χώρο θα τοποθετηθεί εικαστική παρέμβαση αξιολογής αισθητικής (γλυπτό, σιντριβάνι κ.λπ..) συνάδουσας με τη σημασία του κτηρίου, που να αναδεικνύει με καλαισθησία την επαφή του κτηρίου με τα στοιχεία της φύσεως, όπως και τα έργα ανάπτυξης που το Υπουργείο Υποδομών και Μεταφορών διαχειρίζεται. Η εγκατάσταση του έργου τέχνης θα πρέπει να τελεί σε αρμονία με την αισθητική του κτηρίου, να συνέχεται με την ιστορία του τόπου και να συμβάλει στο να αποτελέσει το κτήριο σημείο αναφοράς για την περιοχή.

Η λειτουργική και αισθητική διαμόρφωση του περιβάλλοντος χώρου θα περιλαμβάνει τόσο προτάσεις για τις δαπεδοστρώσεις (σκληρές επιφάνειες), όσο και προτάσεις για υψηλή και χαμηλή φύτευση (μαλακές επιφάνειες). Επίσης θα περιλαμβάνει συγκεκριμένες προτάσεις για την μορφή και τη τοποθέτηση του απαιτούμενου αστικού εξοπλισμού.

Κατά συνέπεια θα πρέπει να αντιμετωπιστούν με ιδιαίτερη προσοχή τα ακόλουθα σημεία:

- Διαμορφώσεις Εισόδων Εξόδων- προσβασιμότητα ατόμων με μειωμένη κινητικότητα. Θα εξασφαλισθεί η προσβασιμότητα ΑΜΕΑ στο κτίριο μέσω ραμπών και σημάτων, σύμφωνα με τις ισχύουσες τεχνικές προδιαγραφές.
- Διαμόρφωση Χώρων Εκτόνωσης: Στον περιβάλλοντα χώρο θα μελετηθούν περιοχές χώρων εκτόνωσης με διαμορφώσεις καθιστικών, τραπεζιών, καθορισμός θέσεων κάδων απορριμμάτων κ.λπ. και γενικά αστικού εξοπλισμού.
- Φυτεύσεις: Οι επιλογές των φυτών θα προσαρμόζονται στο τοπικό περιβάλλον, προκειμένου να ενισχυθεί η τοπική ταυτότητα καθώς επίσης να υπάρχει ανθεκτικότητα στις καιρικές συνθήκες και ευκολία συντήρησης.

Θα μελετηθεί ο βιοκλιματικός χαρακτήρας των φυτεύσεων, ώστε αυτές να συμβάλλουν στην ελάττωση του ψυκτικού και θερμικού φορτίου. Αυτό θα επιτευχθεί με κατάλληλη επιλογή θέσης και είδους φύτευσης (π.χ. προστασία επιφανειών από την ηλιακή ακτινοβολία, κατά τους θερινούς μήνες, με χρήση φυλλοβόλων δένδρων κ.λπ..)

Υλικά επιστρώσεων – Εξοπλισμός αμέσου χρήσεως: Όλα τα υλικά επιστρώσεων που θα προταθούν θα είναι κατάλληλα για χρήση σε εξωτερικούς χώρους, με αντιολισθητικές ιδιότητες και αντοχή στις θερμικές μεταβολές. Δε θα επιτρέπουν την δημιουργία φαινομένων θάμβωσης λόγω ανάκλασης ή ιδιαίτερα ανοικτού χρώματος. Ορισμένα δάπεδα, θα είναι διαπερατά, προκειμένου να απορροφάται το νερό της βροχής και να ελαχιστοποιούνται οι απαιτήσεις αποχέτευσης του. Οι προτάσεις αστικού εξοπλισμού περιλαμβάνουν τον απαιτούμενο σταθερό ή κινητό εξοπλισμό.

1.3.10 Περιβάλλοντα Χώρος: Διερεύνηση και Διαμόρφωση Εισόδων και ακάλυπτου χώρου- Υφιστάμενο Δικαστικό Μέγαρο

Όσον αφορά στον περιβάλλοντα χώρο του υφιστάμενου Δικαστικού Μεγάρου Τρικάλων, θα γίνουν επεμβάσεις όπου αυτές θεωρηθεί ότι απαιτούνται, για την ικανοποίηση των κριτηρίων:

- Σχεδιασμός που λειτουργεί συμπληρωματικά με το κτήριο ως προς τη διαχείριση ψυκτικών και θερμικών φορτίων και τη δημιουργία φιλικού προς τον χρήστη μικροκλίματος
- Προσβασιμότητας σε όλους

Επιπλέον, η δυνατότητα διαμόρφωσης περιοχών φύτευσης και καθιστικών, θα συμβάλλει στην εξωτερίκευση των λειτουργιών του κτιρίου, αλλά και στην ενδυνάμωση της αίσθησης της συνέχειας και της ανάδειξης του δημόσιου χαρακτήρα του κτιρίου. Στη στάθμη του ισογείου να διερευνηθεί η δυνατότητα της ενίσχυσης και ανάδειξης της σχέσης μεταξύ 'ανοιχτού' και 'κλειστού' δημόσιου χώρου. Επίσης να αξιοποιηθεί η δυνατότητα της οποιασδήποτε φύτευσης (ψηλό, μεσαίο πράσινο) που θα λειτουργήσει ως ηχητικό φράγμα και οπτικό φίλτρο. Ο δημόσιος χαρακτήρας του κτιρίου εμπεριέχει και την έννοια του πολιτισμού, επομένως η ανάδειξη της πολιτιστικής ταυτότητας του μπορεί να εκφραστεί μέσα από την υιοθέτηση μιας δημόσιας γλυπτοθήκης στους υπαίθριους χώρους.

Επίσης θα περιλαμβάνει συγκεκριμένες προτάσεις για την μορφή και τη τοποθέτηση του απαιτούμενου αστικού εξοπλισμού.

Ειδικότερα, θα πρέπει να αντιμετωπιστούν με ιδιαίτερη προσοχή τα ακόλουθα σημεία:

- Διαμορφώσεις Εισόδων Εξόδων- προσβασιμότητα ατόμων με μειωμένη κινητικότητα. Να εκσυγχρονιστεί η προσβασιμότητα ΑΜΕΑ στο κτίριο μέσω ραμπών και σημάτων, σύμφωνα με τις ισχύουσες τεχνικές προδιαγραφές.
- Διαμόρφωση Χώρων Εκτόνωσης: Στον περιβάλλοντα χώρο θα μελετηθούν περιοχές χώρων εκτόνωσης με διαμορφώσεις καθιστικών, τραπεζιών, καθορισμός θέσεων καλάρων αχρήστων κ.λπ. και γενικά αστικού εξοπλισμού.
- Φυτεύσεις: Οι επιλογές των φυτών θα προσαρμόζονται στο τοπικό περιβάλλον, προκειμένου να ενισχυθεί η τοπική ταυτότητα καθώς επίσης να υπάρχει ανθεκτικότητα στις καιρικές συνθήκες και ευκολία συντήρησης.

Θα μελετηθεί ο βιοκλιματικός χαρακτήρας των φυτεύσεων, ώστε αυτές να συμβάλλουν στην ελάττωση του ψυκτικού και θερμικού φορτίου. Αυτό θα επιτευχθεί με κατάλληλη επιλογή θέσης και είδους φύτευσης (π.χ. προστασία επιφανειών από την ηλιακή ακτινοβολία, κατά τους θερινούς μήνες, με χρήση φυλλοβόλων δένδρων κ.λπ...)

Υλικά επιστρώσεων – Εξοπλισμός αμέσου χρήσεως: Όλα τα υλικά επιστρώσεων που θα προταθούν θα είναι κατάλληλα για χρήση σε εξωτερικούς χώρους, με αντιολισθητικές ιδιότητες και αντοχή στις θερμικές μεταβολές. Δε θα επιτρέπουν την δημιουργία φαινομένων θάμβωσης λόγω ανάκλασης ή ιδιαίτερα ανοικτού χρώματος. Ορισμένα δάπεδα, θα είναι διαπερατά, προκειμένου να απορροφάται το νερό της βροχής και να ελαχιστοποιούνται οι απαιτήσεις αποχέτευσης του. Οι προτάσεις αστικού εξοπλισμού περιλαμβάνουν τον απαιτούμενο σταθερό ή κινητό εξοπλισμό.

1.3.11 Μελέτη σήμανσης-ψηφιακή σήμανση-σήμανση ΑΜΕΑ

Σκοπός της Μελέτης Σήμανσης είναι η αντιμετώπιση των κυκλοφοριακών αναγκών του κοινού και των εργαζομένων εντός των εγκαταστάσεων των Δικαστικών Μεγάρων και στους

υπαίθριους τους χώρους. Με τον όρο «Σήμανση» εννοείται κάθε πληροφορία που αφορά τη θέση των χώρων όλων των τμημάτων καθώς και τη λειτουργία και τις παρεχόμενες υπηρεσίες στους διάφορους χώρους. Η θέση των εξόδων κινδύνου, των Πυροσβεστικών μέσων κ.λπ. δεν αποτελούν αντικείμενο αυτής της Μελέτης. Η εν λόγω Μελέτη δηλαδή, αφορά μόνο την Πληροφοριακή και Κατευθυντήρια σήμανση και αυτή μόνο για τα Δικαστικά Μέγαρα.

Κατηγοριοποίηση πινακίδων

Χρησιμοποιώντας το σκεπτικό Είσοδος-Προσανατολισμός-Κατεύθυνση-Εύρεση οι επιγραφές ομαδοποιούνται σε:

- Επίτοιχες-επίθυρες πινακίδες σήμανσης επιμέρους χώρων
- Επίτοιχες πινακίδες σήμανσης υγρών χώρων (WC)
- Επίτοιχες πινακίδες συγκεντρωτικής σήμανσης ορόφου
- Επίτοιχες πινακίδες συγκεντρωτικής σήμανσης όλων των ορόφων του κτιρίου

Όπου προβλέπεται, θα τοποθετηθούν pictograms, τα οποία θα είναι σύμφωνα με τα διεθνή standards ISO 3461 (1976) – Graphicsymbols – general principles for presentation και ISO/TR/7239 (1989) – Development and principles for application of public information symbols.

Επιπλέον των παραπάνω, η σήμανση σε όλους τους χώρους, εσωτερικούς και εξωτερικούς, θα πρέπει να λαμβάνει υπόψη τα άτομα με περιορισμούς κινητικότητας, όρασης και ακοής, χρησιμοποιώντας τα ενδεδειγμένα μέσα διασφάλισης της διευκόλυνσής τους, όπως για παράδειγμα γραφή Braille και ηχητικά σήματα.

1.3.12 Μελέτη πλήρους ενεργειακής και βιοκλιματικής συμπεριφοράς των κτιρίων- Νέα Δικαστικά Μέγαρα

Είναι απαραίτητο ένα κτίριο που κατασκευάζεται σήμερα στην Ελλάδα να λαμβάνει υπ' όψη τις περιβαλλοντικές παραμέτρους σχεδιασμού. Στόχος μας είναι ο σχεδιασμός ενός βιοκλιματικού και ενεργειακά αποδοτικού κτιρίου που προσφέρει στους χρήστες του ένα υγιεινό και ευχάριστο περιβάλλον σε συνθήκες θερμικής άνεσης. Οι επιλογές χωροθέτησης των λειτουργιών μέσα σε αυτό καθώς και η λειτουργία της «επιδερμίδας» του αποτελούν τα σημαντικά τεχνικά ζητήματα που θα προκαλέσουν την ευρηματικότητα των μελετητών για την επιτυχή ενεργειακή συμπεριφορά του.

Τα Δικαστικά Μέγαρα Βόλου, Λαμίας και η Νέα Πτέρυγα του Δικαστικού Μεγάρου Καρδίτσας, θα πρέπει να καταταχθούν σύμφωνα με την ενεργειακή τους μελέτη, στην ανώτερη ενεργειακά κατηγορία A+ , σύμφωνα με τον ΚΕΝΑΚ. Σύμφωνα με τον ενεργειακό σχεδιασμό τους απαιτείται η ελάχιστη δυνατή κατανάλωση ενέργειας (NZEB) μέσω συστημάτων εξοικονόμησης ενέργειας, μονάδων Συμπαγωγής Ηλεκτρισμού και Θερμότητας Υψηλής Αποδοτικότητας (ΣΗΘΥΑ), καθώς και συστημάτων ανανεώσιμων πηγών ενέργειας.

Τα κτήρια αυτά θα πρέπει να παρουσιάζουν ετήσια πρωτογενή ενεργειακή κατανάλωση για θέρμανση, κλιματισμό, φωτισμό, αερισμό και ζεστό νερό χρήσης κάτω των 10 kWh/m²/έτος. Η όλη ενεργειακή μελέτη θα πρέπει να εκπονείται σύμφωνα με τον ΚΕΝΑΚ, και να συμπληρώνεται με ειδικά υπολογιστικά δεδομένα που προκύπτουν από την προσομοίωση του κτιρίου με αναγνωρισμένα διεθνώς υπολογιστικά εργαλεία ενεργειακής απόδοσης των κτιρίων.

Παράλληλα, πρέπει να τεκμηριώνεται και η εξαιρετική περιβαλλοντική τους απόδοση με χρήση διεθνώς αναγνωρισμένης μεθοδολογίας περιβαλλοντικής αξιολόγησης.

Τα δεδομένα στοιχεία του οικοπέδου δημιουργούν ικανοποιητικές συνθήκες προσανατολισμού του νέου κτιρίου. Θα επιλεγεί ο κατάλληλος προσανατολισμός των χώρων κύριας χρήσης του κτιρίου προκειμένου να γίνει η βέλτιστη εκμετάλλευση του φυσικού φωτισμού σε συνδυασμό με την μέγιστη αξιοποίηση του ηλιακού κέρδους κατά τους χειμερινούς μήνες και την κατάλληλη διαχείριση του θερμικού πλεονάσματος κατά του θερινούς μήνες. Με την κατάλληλη χωροθέτηση των λειτουργικών ενότητων εντός του κτιρίου καθώς και του ίδιου του κτιρίου στο οικοπέδο στόχος είναι εκτός του άλλων να επιτευχθεί ο βέλτιστος φυσικός διαμεπής αερισμός.

Δεδομένου ότι η λειτουργική διάρθρωση του κτιρίου απαιτεί την διαμόρφωση πολλών χώρων κύριας χρήσης, θα απαιτηθεί η χωροθέτηση τους σε όλες τις όψεις και ενδεχομένως στα αντίστοιχα αίθρια εάν αυτό αποτελέσει σχεδιαστική επιλογή από τους Μελετητές. Θα ληφθεί ιδιαίτερη μέριμνα ως προς το ζήτημα του φυσικού φωτισμού στις 'εσωτερικές' όψεις του κτιρίου που βρίσκονται σε άμεση γειτνίαση με τις όμορες ιδιοκτησίες όπου υπάρχουν.

Συγκεκριμένα θα ακολουθηθούν στο μέγιστο βαθμό οι βιοκλιματικές αρχές σχεδιασμού και συγκεκριμένα θα μελετηθεί:

- ο βέλτιστος προσανατολισμός σε συνδυασμό με τη λειτουργία του
- η βέλτιστη ενεργειακή απόδοση της μορφής του κελύφους σε σχέση με τον τελικό προσανατολισμό, την λειτουργία και την αισθητική του κελύφους (ηλιασμός - αερισμός - δροσισμός)
- ο σχεδιασμός ενός κελύφους που το εσωτερικό και το εξωτερικό του να έρχονται σε άμεση συνδιαλλαγή μέσω της διαμόρφωσης λειτουργικών ημιυπαίθριων χώρων και αιθρίων
- η ένταξη στις όψεις παθητικών συστημάτων δροσισμού - σκιασμού (περσίδες με κατάλληλη μορφή - κλίση κ.λπ.)
- η χρήση υλικών οικολογικών και φιλικών στο περιβάλλον, όσο αφορά στα δομικά στοιχεία του και στα υλικά επενδύσεων και τελειωμάτων. Επίσης θα επιδιωχθεί η χρήση ανακυκλώσιμων υλικών
- η εξασφάλιση άριστων μονώσεων του εξωτερικού περιβλήματος του κτιρίων έναντι της θερμότητας, της υγρασίας και του θορύβου
- η εξασφάλιση περιοχών φύτευσης
- η εξασφάλιση φυτεμένων και σκιασμένων δωματίων, όπου κριθεί ωφέλιμο

Εν κατακλείδι θα εξασφαλιστεί η μέγιστη δυνατή εξοικονόμηση ενέργειας με βάση το επιδιωκόμενο κόστος του κτιρίου με σχεδιασμό παθητικών ή ενεργητικών συστημάτων εξοικονόμησης ενέργειας.

1.3.13 Μελέτη πλήρους Ενεργειακής και Βιοκλιματικής συμπεριφοράς του κτιρίου-Υφιστάμενο Δικαστικό Μέγαρο

Είναι απαραίτητο ένα κτίριο που κατασκευάζεται σήμερα στην Ελλάδα να λαμβάνει υπ' όψη τις περιβαλλοντικές παραμέτρους σχεδιασμού. Στόχος μας στα πλαίσια ανακατασκευής των υφιστάμενων κτηρίων είναι η εξασφάλιση ενός βιοκλιματικού και ενεργειακά αποδοτικού κτιρίου που προσφέρει στους χρήστες του ένα υγιεινό και ευχάριστο περιβάλλον σε συνθήκες θερμικής άνεσης. Η διαχείριση των υφιστάμενων λειτουργιών μέσα σε αυτό καθώς και η λειτουργία της «επιδερμίδας» του αποτελούν τα σημαντικά τεχνικά ζητήματα που θα προκαλέσουν την ευρηματικότητα των μελετητών για την επιτυχή ενεργειακή συμπεριφορά του.

Το Δικαστικό Μέγαρο Τρικάλων ως υφιστάμενο κτήριο θα πρέπει να καταταχθεί σύμφωνα με τον ΚΕΝΑΚ σε ίδια κατηγορία ή ανώτερη από την ενεργειακή κατηγορία Β. Σύμφωνα με τον ενεργειακό σχεδιασμό του απαιτείται η ελάχιστη δυνατή κατανάλωση ενέργειας (NZEΒ) μέσω συστημάτων εξοικονόμησης ενέργειας, μονάδων Συμπαράγωγής Ηλεκτρισμού και Θερμότητας Υψηλής Αποδοτικότητας (ΣΗΘΥΑ), καθώς και συστημάτων ανανεώσιμων πηγών ενέργειας.

Το Δικαστικό Μέγαρο Τρικάλων αποτελείται από δύο κτήρια. Το κτήριο 1 είναι ένα πέτρινο κτίσμα της τουρκοκρατίας, στο οποίο στεγαζόταν το τούρκικο διοικητήριο. Από το 1915 στεγάζονται τα δικαστήρια της πόλεως. Το εν λόγω κτήριο είναι διατηρητέο οπότε οι επεμβάσεις στο κέλυφος εξωτερικά και στις όψεις του κτηρίου θα πρέπει να λαμβάνουν υπόψη την διατήρηση της όψης του και να τυγχάνει των αντίστοιχων εγκρίσεων.

Το κτήριο 2 είναι σύγχρονο κτήριο.

Ενδεικτικές επεμβάσεις που μπορούν να γίνουν στο κτήριο 2 για την εξασφάλιση της εναρμόνισης της ενεργειακής απόδοσης του Δ. Μ. Τρικάλων με το ισχύον νομικό πλαίσιο είναι:

- Τοποθέτηση Σύνθετων Συστημάτων Εξωτερικής Θερμομόνωσης (ΣΣΕΘ)
- Τοποθέτηση/επισκευή θερμομονωτικού υλικού στις οροφές των εξωτερικών χώρων
- Έλεγχος αερισμού κτηρίου
- Ηχομόνωση οροφών - δαπέδων - τοίχων
- Αντικατάσταση των υπαρχόντων φωτιστικών σωμάτων με LED υψηλής ενεργειακής απόδοσης
- Εγκατάσταση συστήματος ενεργειακής διαχείρισης κτιρίου (BEMS)
- Εγκατάσταση συστήματος παραγωγής ενέργειας από ανανεώσιμες πηγές (ΑΠΕ) - εγκατάσταση συνδεδεμένου φωτοβολταϊκού (Φ/Β) συστήματος για την παραγωγή ηλεκτρικής ενέργειας, πχ στο δώμα

Συγκεκριμένα θα ακολουθηθούν στο μέγιστο βαθμό οι βιοκλιματικές αρχές σχεδιασμού και συγκεκριμένα θα μελετηθεί, όπου χρειάζεται:

- η χρήση υλικών οικολογικών και φιλικών στο περιβάλλον, όσο αφορά στα δομικά στοιχεία του και στα υλικά επενδύσεων και τελειωμάτων. Επίσης θα επιδιωχθεί η χρήση ανακυκλώσιμων υλικών
- η εξασφάλιση άριστων μονώσεων του εξωτερικού περιβλήματος του κτιρίων έναντι της θερμότητας, της υγρασίας και του θορύβου
- η εξασφάλιση περιοχών φύτευσης

Εν κατακλείδι θα εξασφαλιστεί η μέγιστη δυνατή εξοικονόμηση ενέργειας με βάση το επιδιωκόμενο κόστος του κτιρίου με σχεδιασμό παθητικών ή ενεργητικών συστημάτων εξοικονόμησης ενέργειας.

Ενδεικτικές επεμβάσεις που μπορούν να γίνουν στο κτίριο 1

- Τοποθέτηση Σύνθετων Συστημάτων Εσωτερικής Θερμομόνωσης όπου είναι εφικτό
- Τοποθέτηση/επισκευή θερμομονωτικού υλικού στις στέγες.
- Αντικατάσταση των υαλοπινάκων
- Έλεγχος αερισμού κτηρίου.
- Αντικατάσταση των υπαρχόντων φωτιστικών σωμάτων με LED υψηλής ενεργειακής απόδοσης
- Εγκατάσταση συστήματος ενεργειακής διαχείρισης κτιρίου (BEMS)

Είναι απαραίτητο η επιλογή των παρεμβάσεων που θα εφαρμοστούν από τις ανωτέρω να γίνει με κριτήριο τον σεβασμό της φυσιογνωμίας του υφιστάμενου διατηρητέου κτηρίου και του σχετικού νομοθετικού πλαισίου προστασίας του, της ιστορίας και της αισθητικής του.

1.3.14 Έμφαση στην εξασφάλιση ιδανικών συνθηκών λειτουργίας

Φυσική Ασφάλεια - Υγιεινή

Θα ληφθεί σοβαρά υπόψη η ασφάλεια και η υγιεινή όλων των χρηστών του κτιρίου. Η Μελέτη φυσικής ασφάλειας θα γίνει με γνώμονα την ασφάλεια χρησιμοποιώντας τον κατάλληλο εξοπλισμό αλλά και υλικά που να ελαχιστοποιούν τους κινδύνους ενώ θα τηρηθούν αυστηρά οι απαιτούμενοι κανόνες υγιεινής σε όλους τους χώρους.

Φωτισμός

Ο φωτισμός θα μελετηθεί ιδιαίτερα καθώς αποτελεί σημαντική παράμετρο άνεσης και καλής λειτουργίας ενός κτιρίου. Ιδιαίτερη έμφαση θα δοθεί στην μέγιστη εκμετάλλευση του φυσικού φωτός καθώς αυτό διαθέτει την καλύτερη ποιότητα φωτισμού. Η χωροθέτηση λειτουργιών και χρήσεων θα στοχεύει στον επαρκή φυσικό φωτισμό όλων των χώρων κύριας χρήσης. Παράλληλα με τον φυσικό φωτισμό θα πρέπει να παρέχεται ένα σύστημα

ενεργειακού και αποδοτικού φωτισμού υψηλής ποιότητας σε όλους τους χώρους. Ανάλογη προσοχή θα δοθεί στον φωτισμό του εξωτερικού χώρου.

Ακουστική

Πέραν της κατάλληλης ηχομόνωσης του κτιρίου από το εξωτερικό περιβάλλον, απαιτείται και κατάλληλη διαχείριση της ακουστικής στο εσωτερικό ιδιαίτερα στους χώρους συνάθροισης κοινού π.χ. ακροατήρια, αίθουσες και χώροι αναμονής. Επιδιώκεται η εξασφάλιση ενός περιβάλλοντος ήρεμου που να συμβάλλει στην εξασφάλιση των συνθηκών άνεσης των χρηστών με τον κατάλληλο σχεδιασμό των γειτνιάσεων των χώρων και τη χρήση ηχοαπορροφητικών υλικών.

1.3.15 Εξασφάλιση άνετης πρόσβασης στα άτομα με αναπηρίες σε όλους τους χώρους των κτιρίων και του περιβάλλοντα χώρου.

Κάθε δημόσιο κτίριο πρέπει να είναι εύκολα προσβάσιμο από όλους, επομένως και από επισκέπτες με κινητικές, οπτικές και ακουστικές δυσκολίες. Κατά το σχεδιασμό θα ληφθεί υπόψη η ισχύουσα νομοθεσία ως προς την προσβασιμότητα που αφορά άτομα με αναπηρίες κ.λπ..

Για το λόγο αυτό θα προβλεφθούν:

- Εύκολες προσβάσεις από τον έξω χώρο με την δημιουργία ραμπών, με κατάλληλες κλίσεις.
- Κατάλληλη διαμόρφωση στους εσωτερικούς χώρους με κεκλιμένα επίπεδα και αναβατόρια για πρόσβαση ατόμων με αμαξίδιο.
- Είσοδοι, χώροι εκτόνωσης και διάδρομοι με κατάλληλες διαστάσεις, που να εξασφαλίζουν την απρόσκοπτη κυκλοφορία των ατόμων με αμαξίδιο.
- Ικανοί χώροι με διαμόρφωση καθιστικών για αναμονή / ανάπαυση
- Χώροι υγιεινής με προδιαγραφές για χρήση από ΑΜΕΑ.
- Πλήρως αντισεισμικά δάπεδα.
- Ανελκυστήρες με κατάλληλες διαστάσεις για ΑΜΕΑ για την επικοινωνία μεταξύ των επιπέδων του κτιρίου, συμπεριλαμβανομένων και των υπογείων.
- Κατάλληλη σήμανση για άτομα με οπτικές δυσκολίες (καθαρά και μεγάλα γράμματα, κατάλληλες χρωματικές αντιθέσεις, γραφή Braille)
- Ηχητική σήμανση στον περιβάλλοντα και το εσωτερικό όπου χρειάζεται.

1.3.16 Έμφαση στην ποιότητα κατασκευής και στα υλικά

Η μελέτη θα περιλαμβάνει όλες εκείνες τις κατασκευαστικές λεπτομέρειες που θα εξασφαλίσουν ένα άρτιο κτιριακό κέλυφος και ένα σύγχρονο περιβάλλοντα χώρο.

Στόχος είναι η δημιουργία ενός σύγχρονου και βιοκλιματικού κτιρίου και ενεργειακά αποδοτικού που θα είναι σε μια διαλεκτική σχέση με το αστικό τοπίο. Κατά συνέπεια θα προταθούν δομικά υλικά που θα είναι σύγχρονα και ανθεκτικά και θα συμβάλλουν στη

βέλτιστη ενεργειακή συμπεριφορά του κελύφους (δικέλυφες όψεις, αεριζόμενες όψεις κ.λπ.). Τα υλικά που θα χρησιμοποιηθούν θα ικανοποιούν τις απαιτήσεις αντοχής σε μηχανικές καταπονήσεις, σε φθορά, υγιεινή, ασφάλεια, κλιματικές συνθήκες, εύκολο καθαρισμό και συντήρηση σε συνδυασμό με το χαμηλό κόστος. Θα προτιμηθούν τα οικολογικά προϊόντα, που δεν εκλύουν τοξικές ουσίες βλαβερές για την υγεία και την ασφάλεια των χρηστών.

Επίσης τα υλικά τελειωμάτων των επιφανειών θα είναι τέτοια ώστε να διασφαλίζουν ενιαία και ομαλή επιφάνεια χωρίς ρηγματώσεις, ώστε να καθαρίζονται εύκολα και να αποτρέπεται η εναπόθεση σκόνης. Θα προβλεφθούν επενδύσεις, που θα εξασφαλίζουν κατάλληλες μονώσεις σε χώρους που απαιτείται. Όλα τα δομικά υλικά, καθώς και υλικά τελειωμάτων θα είναι οικολογικά, φιλικά στο περιβάλλον και ανακυκλώσιμα.

Οι προδιαγραφές ως προς τα υλικά όπως θα προκύψουν από τη μελέτη ενεργειακής απόδοσης, θα ενσωματωθούν κατά την επεξεργασία της μορφής του κελύφους σύμφωνα με τις σχεδιαστικές αρχές που θα υιοθετηθούν. Το εξωτερικό κέλυφος του κτιρίου θα επενδυθεί με εξωτερική θερμομόνωση. Για τη στέγαση του κτιρίου θα διερευνηθεί η δυνατότητα φυτεμένης στέγης σε συνδυασμό με ταράτσα. Ιδιαίτερη προσοχή επίσης θα δοθεί στην επιλογή των υαλοστασίων, πλαίσια και υαλοπίνακες ώστε να διαθέτουν τις ιδιότητες εκείνες που θα εξυπηρετούν ιδανικές συνθήκες φωτισμού, π.χ. ενεργειακοί υαλοπίνακες, και παράλληλα θα εξασφαλίζουν θερμική μόνωση ώστε να συμβάλλουν στην χαμηλή ενεργειακή κατανάλωση του κτιρίου.

1.4 ΠΕΡΙΓΡΑΦΗ ΝΕΩΝ ΚΑΙ ΥΦΙΣΤΑΜΕΝΟΥ ΔΙΚΑΣΤΙΚΟΥ ΜΕΓΑΡΟΥ

1.4.1 Δικαστικό Μέγαρο Βόλου - Ανάλυση αρχιτεκτονικής πρότασης

1.4.1.1 Θέση - Περιγραφή οικοπέδου - Ιδιοκτησιακό καθεστώς

Το νέο Δικαστικό Μέγαρο Βόλου θα ανεγερθεί σε έκταση δημοσίου κτήματος με στοιχείο Α.Β.Κ. 628 στο Ο.Τ. 1274 του Δήμου Βόλου. Το Ο.Τ. 1274 βρίσκεται στη συνοικία ΝΕΑΠΟΛΗ και περικλείεται από τις οδούς Ύδρας, Τσαμαδού, Κοδριγκτώνος και Νεαπόλεως.

Στο με αρ. ΦΕΚ 932/Δ/20.12.2021 δημοσιεύθηκε η με αρ.πρωτ.265154/14.12.2021 απόφαση της Αποκεντρωμένης Διοίκησης Θεσσαλίας - Στερεάς Ελλάδας περί έγκρισης σημειακής τροποποίησης του ισχύοντος Γενικού Πολεοδομικού Σχεδίου (Γ.Π.Σ.) με την οποία θεσμοθετήθηκε επιτρεπόμενη χρήση γης στο Ο.Τ. 1274 «ΔΙΟΙΚΗΣΗ-ΔΙΚΑΣΤΗΡΙΟ».

Για τη χωροθέτηση του Δικαστικού Μεγάρου έχει δημοσιευτεί στο ΦΕΚ 246Δ/12.04.2022 η απόφαση με αρ. 116748 του περιφερειάρχη Θεσσαλίας και αφορά τη δημιουργία δύο (2) νέων Ο.Τ. εντός του Ο.Τ. 1274:

- α) το νέο Ο.Τ. 1274β με πρόσωπο επί των οδών Ύδρας και Τσαμαδού, εμβαδού 4.406,93 τ.μ.ως «Χώρος Δικαστικού Μεγάρου» και
- β) το νέο Ο.Τ. 1274γ με πρόσωπο επί της οδού Τσαμαδού, εμβαδού 839,36 τ.μ. ως «Χώρος στάθμευσης Δικαστικού Μεγάρου»



Πηγή εικόνας: GoogleEarth

1.4.1.2 Υφιστάμενη κατάσταση Δικαστικού Μεγάρου Βόλου

Ο Βόλος, μία από τις μεγαλύτερες ελληνικές πόλεις και ένα από τα σημαντικότερα λιμάνια της χώρας, βρίσκεται στο κέντρο της Ελλάδας στην Περιφέρεια Θεσσαλίας. Το σύνολο των δικαστικών λειτουργιών του Βόλου είναι οι ακόλουθες:

- Πρωτοδικείο
- Εισαγγελία
- Διοικητικό πρωτοδικείο
- Ειρηνοδικείο
- Πταισματοδικείο

Το υφιστάμενο Δικαστικό Μέγαρο Βόλου έχει χαρακτηριστεί ως ιστορικό διατηρητέο με λειτουργία του από το 1929 ως το Ειρηνοδικείο Βόλου. Πρόκειται για διώροφο κτίριο με μεσοπάτωμα και δύο τμήματα υπογείου με συνολική έκταση 2.962 τ.μ. σε οικόπεδο 3.800 τ.μ. επί της οδού Ελευθερίου Βενιζέλου 39 στο κέντρο της πόλης. Το πρώτο τμήμα του κτιρίου αποπερατώθηκε την δεκαετία του 1920 στην συνέχεια επλήγη από τον σεισμό του 1955 ενώ κατασκευάστηκαν μερικές προσθήκες την δεκαετία του 1970. Λόγω της ηλικίας του το κτίριο

δεν πληροί τις απαιτήσεις των σύγχρονων κανονισμών που αφορούν την λειτουργία του ως χώρος συνάθροισης κοινού.

Ο αρχικός του σχεδιασμός για τη χρήση του Ειρηνοδικείου Βόλου απέχει σε μεγάλο βαθμό από τις αυξημένες ανάγκες της Υπηρεσίας σε γραφεία, σε ακροατήρια και άλλους χώρους. Επιπλέον, το κτίριο έχει κηρυχτεί ως διατηρητέο και ως εκ τούτου δεν επιτρέπεται καμία δομική αλλαγή του κτιρίου που θα μπορούσε να εξυπηρετούσε τουλάχιστον τη λειτουργικότητα των δικαστικών υπηρεσιών.

Συνοψίζοντας τα ανωτέρω, το κτίριο στο οποίο στεγάζεται το Δικαστικό Μέγαρο Βόλου δεν έχει σχεδιαστεί ώστε να φιλοξενεί τον όγκο των δικαστικών υπηρεσιών και υπολείπεται σε μεγάλο βαθμό σε θέματα λειτουργικότητας, προσβασιμότητας και ασφάλειας. Αρχικά εξυπηρετούν πολύ μεγαλύτερο αριθμό εργαζομένων και επισκεπτών από ότι έχουν σχεδιαστεί, οι υποδομές, οι χώροι και ο εξοπλισμός είναι ξεπερασμένοι ενώ δεν υπάρχει η δυνατότητα πρόσβασης σε αυτά από άτομα με ειδικές ανάγκες. Παράλληλα, η παλαιότητα του κτιρίου, η ανεπαρκής συντήρηση τους και η έλλειψη επαρκών χώρων δημιουργεί θεμελιώδες ζητήματα για την καθημερινή λειτουργία και ασφάλεια των δικαστικών υπαλλήλων και του κοινού.

Συγκεκριμένα, τα βασικά προβλήματα της υφιστάμενης εγκατάστασης συνοψίζονται στα εξής:

- Συνθήκες λειτουργίας: ελλιπής κτιριακή υποδομή με ανεπαρκή συντήρηση που έχει ως αποτέλεσμα τον περιορισμένο χώρο, τη δημιουργία θεμάτων σε θέρμανση / ψύξη, την ασφάλεια των εργαζομένων και επισκεπτών, την αδυναμία για την αξιοποίηση νέων τεχνολογιών, τις κακές συνθήκες εργασίας και παραλαβής δικαστικών υπηρεσιών
- Ανεπάρκεια και ελλείψεις χώρων: ο αρχικός σχεδιασμός του κτιρίου που έγινε πριν πάνω από έναν αιώνα δεν επαρκεί για τις συνεχώς αυξανόμενες ανάγκες των δικαστηρίων.
- Αδυναμία πρόσβασης ΑμεΑ: Το δικαστικό μέγαρο εμφανίζει σημαντικές ελλείψεις που διευκολύνουν την προσβασιμότητα ατόμων με αναπηρία, όχι μόνο κινητική, αλλά και με προβλήματα τυφλότητας, κωφότητας κλπ.
- Απουσία χώρων στάθμευσης: Απουσία χώρων στάθμευσης
- Ανεπάρκεια ηλεκτρολογικών – υδραυλικών εγκαταστάσεων: αφορά στο σύνολο των ακινήτων που στεγάζονται Δικαστικές υπηρεσίες.

1.4.1.3 Νέο Δικαστικό Μέγαρο Βόλου

Για την αντιμετώπιση των παραπάνω ζητημάτων προβλέπεται η ανέγερση του νέου Δικαστικού Μεγάρου Βόλου σε έκταση δημοσίου κτήματος στο Ο.Τ. 1274 του Δήμου Βόλου. στη συνοικία Νεάπολη. Σκοπός της ανέγερσης του νέου κτιρίου αποτελεί η στέγαση του συνόλου των υφιστάμενων δικαστικών λειτουργιών της πόλης. Ως εκ τούτου, ο σχεδιασμός των τεχνικών και λειτουργικών χαρακτηριστικών σε επίπεδο εγκαταστάσεων και υποδομών

του νέου κτιρίου γίνεται με γνώμονα τόσο τις υφιστάμενες όσο και τις μελλοντικές ανάγκες για την έκβαση των δικαστικών υποθέσεων δικαιοδοσίας του Βόλου.

ΓΕΝΙΚΟΣ ΣΧΕΔΙΑΣΜΟΣ ΤΟΥ ΕΡΓΟΥ

Ο γενικός σχεδιασμός του έργου βασίζεται πρωτίστως στη λειτουργική οργάνωση των υπηρεσιών λαμβάνοντας υπόψη τις παρεχόμενες δικαστικές υπηρεσίες και την επίλυση ουσιαστών ζητημάτων που αντιμετωπίζονται και δυσχεραίνουν το έργο των δικαστικών λειτουργιών στην πόλη.

Το κτιριολογικό πρόγραμμα του προτεινόμενου Δικαστικού Μεγάρου Βόλου χωρίζεται στα εξής επιμέρους μέρη:

- Διοικητικό πρωτοδικείο Βόλου
- Ειρηνοδικείο
- Πταισματοδικείο
- Πρωτοδικείο
- Εισαγγελία Πρωτοδικών
- Υπηρεσία Επιμελητών ανηλίκων και κοινωνικής αρωγής
- Δικηγορικός Σύλλογος Βόλου

Για κάθε μία από τις ανωτέρω υπηρεσίες περιγράφεται ο προβλεπόμενος σχεδιασμός βάσει του οποίου θα γίνει η ανέγερση των νέων κτιριακών εγκαταστάσεων.

Διοικητικό πρωτοδικείο Βόλου

Το διοικητικό πρωτοδικείο θα έχει αίθουσα ακροατηρίου και αναμονή κοινού. Επιπρόσθετα, θα υπάρχουν και γραφειακοί χώροι οι οποίοι θα εξυπηρετούν τα γραφεία Προέδρου, γραμματέων, πρωτοδικών και παρέδρων, προϊσταμένων, υπαλλήλων και επιμελητών. Επίσης θα υπάρχει πρόβλεψη για χώρο αποθήκης και φωτοτυπικού και αρχείο.

Ειρηνοδικείο

Για την εύρυθμη λειτουργία της υπηρεσίας Ειρηνοδικείου Βόλου έχουν προβλεφθεί γραφειακοί χώροι ειρηνοδικών, γραφεία προϊσταμένων ειρηνοδικών και γραφειακοί χώροι για τους υπαλλήλους και επιμελητές δικαστηρίων. Θα υπάρχουν και αίθουσες ειρηνοδικείου και χώρος αναμονής κοινού ενώ θα υπάρχουν και χώροι με φωτοτυπικό, βιβλιοθήκη και το τρέχον αρχείο.

Πρωτοδικείο

Η διαμόρφωση του Πρωτοδικείου θα περιλαμβάνει διακριτούς χώρους για τον πρόεδρο πρωτοδικών και τους πρωτοδίκες – πάρεδρους που θα συμπεριλαμβάνουν γραφειακούς χώρους, χώρους συσκέψεων ενώ θα υπάρχει και χώρος αναμονής επισκεπτών γραφείων πρωτοδικών. Οι χώροι που έχουν προβλεφθεί για τη γραμματεία και τους δικαστικούς

υπαλλήλους αφορούν τον προϊστάμενο, και τους δικαστικούς υπαλλήλους και επιμελητές. Οι βοηθητικοί χώροι θα εξυπηρετούν διακομιστή (server) για όλα τα τμήματα, χώρους φωτοτυπικών μηχανημάτων, χώρο αποδυτηρίων και ειδών καθαριότητας, αρχεία, αίθουσες ακροατηρίων, αναμονή κοινού, γραφείο ανακριτή, και κρατητήρια για άνδρες και γυναίκες ξεχωριστά.

Πταισματοδικείο

Στο πταισματοδικείο έχει προβλεφθεί η δημιουργία γραφειακών χώρων, χώρων προκαταρκτικής εξέτασης και χώρου τρέχοντος αρχείου.

Εισαγγελία Πρωτοδικών

Για την εύρυθμη και ομαλή λειτουργία της υπηρεσίας τα γραφεία της θα βρίσκονται στην ίδια πτέρυγα του κτιρίου, χωρίς να παρεμβάλλονται γραφεία άλλων υπηρεσιών. Προβλέπονται γραφειακοί χώροι για τους Εισαγγελείς και τους υπαλλήλους. Επιπρόσθετα, θα υπάρχει αρχείο, αποθήκη πειστηρίων, χώροι φωτοτυπικών μηχανημάτων και αποθήκης χάρτου.

Υπηρεσία επιμελητών ανηλίκων και κοινωνικής αρωγής

Θα υπάρχουν γραφεία επιμελητών, γραφείο συνδιαλλαγής ανήλικου δράστη-θύματος και χώροι υποδοχής κοινού και ανηλίκων. Θα υπάρχει επίσης και μικρή αίθουσα ακροατηρίων, και χώρος αρχείου.

Δικηγορικός σύλλογος Βόλου

Θα υπάρχουν γραφειακοί χώροι, χώρος έκδοσης παραβόλων και ενσήμων, και εντευκτήριο.

1.4.1.4 Ισχύουσες διατάξεις-Κανονισμοί-Προδιαγραφές-Όροι Δόμησης

Τα οικόπεδα βρίσκονται εντός σχεδίου πόλεως και έχουν εμβαδό:

- 4.406,93 τ.μ. το Ο.Τ. 1274β για τον «Χώρο Δικαστικού Μεγάρου» και
- 839,36 τ.μ. το Ο.Τ. 1274γ για τον «Χώρο στάθμευσης Δικαστικού Μεγάρου»

ΙΣΧΥΟΝΤΕΣ ΟΡΟΙ ΔΟΜΗΣΗΣ ΟΙΚΟΠΕΔΩΝ ΕΝΤΟΣ ΕΓΚΕΚΡΙΜΕΝΟΥ ΡΥΜΟΤΟΜΙΚΟΥ ΣΧΕΔΙΟΥ ΔΗΜΟΥ ΒΟΛΟΥ

- Β.Δ. 04.06.1958 (ΦΕΚ 89/Α'/58)
- Β.Δ. 19.02.1959 (ΦΕΚ 34/Α'/59)
- Β.Δ. 29.05.1969 (ΦΕΚ 117/Δ'/59)
- Α.Ν. Τ.Κ. 706/96/29.05.1997 (ΦΕΚ 524/Δ'/26.06.1997)
- Α.Ν. 2565/02.05.1996 (ΦΕΚ 504/Δ'/16.05.1996)
- Α.Ν. Τ.Κ. 2197/14.12.1998 (ΦΕΚ 1097/Δ'/31.12.1998)

Αρτιότητα κατά κανόνα Εμβαδόν =400,00 τ.μ - Πρόσωπο = 15,00 μ.

ΙΣΧΥΟΝΤΕΣ ΕΙΔΙΚΟΙ ΟΡΟΙ ΔΟΜΗΣΗΣ ΒΑΣΕΙ ΤΡΟΠΟΠΟΙΗΣΗΣ ΡΥΜΟΤΟΜΙΚΟΥ ΣΧΕΔΙΟΥ ΤΟΥ Ο.Τ.1274 ΜΕ ΤΟ ΦΕΚ 246/Δ/12.04.2022

Κάλυψη: Κατά ΝΟΚ

Σ.Δ.: 1.6

Μέγιστο ύψος: 16,50μ

Μέγιστος αριθμός ορόφων: Κατά ΝΟΚ

Αποστάσεις από τα όρια: Κατά ΝΟΚ

Σύμφωνα με τους ισχύοντες όρους δόμησης δύναται να υλοποιηθεί το κτιριολογικό πρόγραμμα του δικαστικού μεγάρου Βόλου όπως αυτό παρατίθεται στην παρ. 4.1.6

1.4.1.5 Διαμόρφωση Κτιριολογικού Προγράμματος

Θα καλυφθεί πλήρως το κτιριολογικό πρόγραμμα και θα επιτευχθεί η βέλτιστη λειτουργικότητα του κτιρίου, και των επί μέρους χώρων του. Η αρχιτεκτονική του κτιρίου και των ανοικτών, υπαίθριων και ημιυπαίθριων χώρων του θα εξυπηρετεί στο μέγιστο βαθμό τις λειτουργικές ανάγκες και τις αισθητικές απαιτήσεις του κτιρίου.

Θα διερευνηθεί η προσαρμογή του Κτιριολογικού Προγράμματος ώστε να καλύπτονται πλήρως και με τον καλύτερο δυνατό τρόπο οι προδιαγραφές του Υπουργείου Δικαιοσύνης για τη διαμόρφωση του Δικαστικού Μεγάρου Βόλου που θα στεγάσει τις εξής υπηρεσίες: Διοικητικό Πρωτοδικείο, Πρωτοδικείο, Εισαγγελία Πρωτοδικών, Πταισματοδικείο, Ειρηνοδικείο, αλλά και πιθανή ύπαρξη νέων ή τροποποιημένων λειτουργικών απαιτήσεων. Θα διατυπωθούν προτάσεις με στόχο την προσαρμοστικότητα της διάταξης των χώρων και την βέλτιστη εκμετάλλευση των δυνατοτήτων του κτιρίου σε μελλοντικό χρόνο.

1.4.1.6 Κτιριολογικό πρόγραμμα

Οι λειτουργικές κατηγορίες του νέου κτιρίου, όπως παρουσιάζονται στο Κτιριολογικό Πρόγραμμα, αποτελούν ταυτόχρονα και ξεχωριστές ενότητες, οι οποίες είτε αλληλεπιδρούν, είτε ανεξαρτητοποιούνται πλήρως μεταξύ τους, καθορίζοντας έτσι τον βασικό πυρήνα σχεδιασμού. Στη χωροθέτηση των χώρων πρέπει να ληφθούν υπόψη παράγοντες όπως η συχνότητα και η σπουδαιότητα χρήσης τους. Οι υπηρεσίες που θα στεγαστούν στο Δικαστικό Μέγαρο Βόλου είναι:

- **Διοικητικό Πρωτοδικείο**, αποτελείται από τις εξής λειτουργικές ενότητες:
 - Αίθουσα ακροατηρίου διοικητικού Πρωτοδικείου
 - Γραφειακοί χώροι διοικητικού Πρωτοδικείου

- **Πρωτοδικείο**, αποτελείται από τις εξής λειτουργικές ενότητες:
 - αίθουσες ακροατηρίων
 - αίθουσες διασκέψεων
 - γραφειακοί χώροι πρωτοδικείου
- **Ειρηνοδικείο**, αποτελείται από τις εξής λειτουργικές ενότητες:
 - αίθουσα ακροατηρίου ειρηνοδικείου
 - γραφειακοί χώροι ειρηνοδικείου
- **Πταισματοδικείο**, αποτελείται από τις εξής λειτουργικές ενότητες:
 - γραφειακοί χώροι πταισματοδικείου
- **Εισαγγελία πρωτοδικών**, αποτελείται από τις εξής λειτουργικές ενότητες:
 - γραφειακοί χώροι
- **Δικηγορικός Σύλλογος Βόλου**
- **Υπηρεσία επιμελητών ανηλίκων και κοινωνικής αρωγής**
- **Βοηθητικοί χώροι**

Λαμβάνοντας υπόψη τις λειτουργικές ανάγκες που προκύπτουν για το Δικαστικό Μέγαρο Βόλου βάσει το γενικό σχεδιασμό του έργου, έχει καταρτιστεί το Κτιριολογικό Πρόγραμμα το οποίο αποτυπώνει τους προβλεπόμενους χώρους συνολικά για το Διοικητικό Πρωτοδικείο, Δικαστικές Υπηρεσίες Πρωτοδικείου, Εισαγγελίας και Πταισματοδικείου και Ειρηνοδικείο.

Πίνακας 1: Κτιριολογικό Πρόγραμμα – Διοικητικό Πρωτοδικείο

ΔΙΟΙΚΗΤΙΚΟ ΠΡΩΤΟΔΙΚΕΙΟ						
ΟΝΟΜΑΣΙΑ ΧΩΡΟΥ	ΧΩΡΟΣ	ΑΡΙΘΜΟΣ ΧΩΡΩΝ	ΑΤΟΜΑ	ΜΕΓΕΘΟΣ ΛΕΙΤΟΥΡΓΙΑΣ	ΣΥΝΟΛΙΚΗ ΕΠΙΦΑΝΕΙΑ ΧΩΡΟΥ	ΣΥΝΟΛΟ ΕΝΟΤΗΤΑΣ
ΟΡΟΦΟΙ (Η ΙΣΟΓΕΙΟ)						
Πρόεδρος Πρωτοδικών	Γραφείο	1	2	15	25	
Πρωτοδίκες Δ.Δ.	Γραφείο	5	9	7,5	67,5	
Προϊστάμενος Γραμματείας		1	1		12,5	
Γραμματεία Επιμελητής		1	1		7,5	
Δικαστικοί Υπάλληλοι	Γραφείο	3	9	7,5	67,5	
Σύνολο ωφέλιμης επιφάνειας σε μ²						180,00
Σύνολο ωφέλιμης επιφάνειας χώρων ορόφων (ή ισογείου)						180,00
ΙΣΟΓΕΙΟ						
ΑΚΡΟΑΤΗΡΙΑ						
Αίθουσα ακροατηρίων		1			80	
Αναμονή κοινού		1			20	
Σύνολο ωφέλιμης επιφάνειας σε μ²						100,00

22PROC011638767 2022-11-21

«ΑΝΕΓΕΡΣΗ ΔΙΚΑΣΤΙΚΩΝ ΜΕΓΑΡΩΝ ΛΑΜΙΑΣ, ΒΟΛΟΥ ΚΑΙ ΝΕΑΣ ΠΤΕΡΥΓΑΣ ΔΙΚΑΣΤΙΚΟΥ ΜΕΓΑΡΟΥ ΚΑΡΔΙΤΣΑΣ ΚΑΙ ΑΝΑΚΑΤΑΣΚΕΥΗ ΥΦΙΣΤΑΜΕΝΟΥ ΔΙΚΑΣΤΙΚΟΥ ΜΕΓΑΡΟΥ ΤΡΙΚΑΛΩΝ ΚΑΙ ΣΥΝΤΗΡΗΣΗ ΚΑΙ ΔΙΑΧΕΙΡΙΣΗ ΑΥΤΩΝ ΜΕΣΩ ΣΔΙΤ »

Α΄ ΦΑΣΗ ΔΙΑΓΩΝΙΣΜΟΥ

Λοιποί χώροι ισογείου						
Χώρος φωτοτυπικών - αποθήκη χάρτου		1			5	
Αποδυτήρια - είδη καθαριότητας		1			5	
Σύνολο ωφέλιμης επιφάνειας σε μ²						10,00
Σύνολο ωφέλιμης επιφάνειας χώρων ισογείου						110,00
Σύνολο ωφέλιμης επιφάνειας ανωδομής (εντός δόμησης)						290,00
ΥΠΟΓΕΙΟ						
ΛΟΙΠΟΙ ΧΩΡΟΙ ΥΠΟΓΕΙΟΥ						
Αρχείο	Αποθήκη	1			80	
Αποθήκη επίπλων-εξοπλισμού	Αποθήκη	1			20	
Σύνολο ωφέλιμης επιφάνειας υπογείου σε μ² (εκτός δόμησης)						100,00
Σύνολο ωφέλιμης επιφάνειας χώρων ισογείου (κάλυψη)						110,00
Σύνολο ωφέλιμης επιφάνειας χώρων ισογείου με προσαύξηση 45%						159,50
Σύνολο ωφέλιμης επιφάνειας ανωδομής (εντός δόμησης)						290,00
Σύνολο μεικτής επιφάνειας ανωδομής με προσαύξηση 45%						420,50
Σύνολο ωφέλιμης επιφάνειας υπογείου σε μ² (εκτός δόμησης)						100,00
Σύνολο μεικτής επιφάνειας υπογείου με προσαύξηση 45%						145,00
Σύνολο μεικτής επιφάνειας σε μ²						565,50
* Προσαύξηση εμβαδού για χώρους υγιεινής, διαδρόμους εξυπηρέτησης χώρων και εξωτερικούς τοίχους = 45%						

Πίνακας 2: Κτιριολογικό Πρόγραμμα Πρωτοδικείου

ΠΡΩΤΟΔΙΚΕΙΟ						
ΟΝΟΜΑΣΙΑ ΧΩΡΟΥ	ΧΩΡΟΣ	ΑΡΙΘΜΟΣ ΧΩΡΩΝ	ΑΤΟΜΑ	ΜΕΓΕΘΟΣ ΛΕΙΤΟΥΡΓΙΑΣ	ΣΥΝΟΛΙΚΗ ΕΠΙΦΑΝΕΙΑ ΧΩΡΟΥ	ΣΥΝΟΛΟ ΕΝΟΤΗΤΑΣ
ΟΡΟΦΟΙ (Ή ΙΣΟΓΕΙΟ)						
ΓΡΑΦΕΙΑ						
Α' Πρόεδρος (με WC)	Γραφείο	1	1		30	
Γραφεία Β' και Γ' Προέδρων(με WC)	Γραφείο	2	2	20	40	
Αίθουσα διασκέψεων		1			17,5	
Δικαστές	Γραφείο	6	12	7,5	90	

22PROC011638767 2022-11-21

«ΑΝΕΓΕΡΣΗ ΔΙΚΑΣΤΙΚΩΝ ΜΕΓΑΡΩΝ ΛΑΜΙΑΣ, ΒΟΛΟΥ ΚΑΙ ΝΕΑΣ ΠΤΕΡΥΓΑΣ ΔΙΚΑΣΤΙΚΟΥ ΜΕΓΑΡΟΥ ΚΑΡΔΙΤΣΑΣ ΚΑΙ ΑΝΑΚΑΤΑΣΚΕΥΗ ΥΦΙΣΤΑΜΕΝΟΥ ΔΙΚΑΣΤΙΚΟΥ ΜΕΓΑΡΟΥ ΤΡΙΚΑΛΩΝ ΚΑΙ ΣΥΝΤΗΡΗΣΗ ΚΑΙ ΔΙΑΧΕΙΡΙΣΗ ΑΥΤΩΝ ΜΕΣΩ ΣΔΙΤ »

Α΄ ΦΑΣΗ ΔΙΑΓΩΝΙΣΜΟΥ

Γραφείο ακροάσεων και συσκέψεων Πλημ/κών		1			17,5	
Προϊστάμενος γραμματείας	Γραφείο	1	1		15	
Αρχείο διεύθυνσης παρελθόντων ετών	Αποθήκη	1		15		
WC Ανδρών και Γυναικών	WC					
Γραφείο βουλευμάτων	Γραφείο	1	2	7,5	15	
Επιμελητής Δικαστηρίων/Γραμματέας (με φωτοτυπικό)	Γραφείο	1	1		12,5	
Γραφείο Ανακριτή (με WC)	Γραφείο	1	1		25	
Γραμματεία Ανάκρισης	Γραφείο	1	1		15	
Γραφείο Ειδικού Ανακριτή	Γραφείο	1			25	
Γραμματεία Ανάκρισης	Γραφείο	1			15	
Γραφείο μελλοντικής χρήσης		1	3	7,5	22,5	
Χώρος φύλαξης κρατουμένων προς Ανάκριση και Συμβούλιο Πλημ/ών (με WC)		1			20	
Γραφείο συλλόγου δικαστικών υπαλλήλων		1			20	
Σύνολο ωφέλιμης επιφάνειας σε μ²						380,00
A ΚΑΙ B ΠΟΛΙΤΙΚΑ ΤΜΗΜΑΤΑ						
Γραφεία Προϊσταμένων	Γραφείο	2	2	15	30	
Γραμματεία έδρας	Γραφείο	4	8	7,5	60	
Αρχείο Πολιτικών τμημάτων		1			10	
Χώρος αναμονής		1			20	
Χώρος εξυπηρέτησης δικηγόρων και πολιτών		1			12,5	
Γραφείο για ηχογράφηση πρακτικών		1			20	
Control room		1				
WC Ανδρών	WC	1				
WC Γυναικών	WC	1				
Σύνολο ωφέλιμης επιφάνειας σε μ²						152,50
ΤΜΗΜΑ ΑΣΦΑΛΙΣΤΙΚΩΝ ΜΕΤΡΩΝ						
Γραφείο Προϊστάμενου	Γραφείο	1	1		12,5	
Γραμματεία έδρας	Γραφείο	2	4	7,5	30	
Αρχείο τμήματος ασφαλιστικών μέτρων		1			10	
Χώρος εξυπηρέτησης δικηγόρων και πολιτών		1			20	
Σύνολο ωφέλιμης επιφάνειας σε μ²						72,50
ΠΟΙΝΙΚΟ ΤΜΗΜΑ						
Γραφείο Προϊσταμένων εκκαθάρισης	Γραφείο	1	3	7,5	22,5	

22PROC011638767 2022-11-21

«ΑΝΕΓΕΡΣΗ ΔΙΚΑΣΤΙΚΩΝ ΜΕΓΑΡΩΝ ΛΑΜΙΑΣ, ΒΟΛΟΥ ΚΑΙ ΝΕΑΣ ΠΤΕΡΥΓΑΣ ΔΙΚΑΣΤΙΚΟΥ ΜΕΓΑΡΟΥ ΚΑΡΔΙΤΣΑΣ ΚΑΙ ΑΝΑΚΑΤΑΣΚΕΥΗ ΥΦΙΣΤΑΜΕΝΟΥ ΔΙΚΑΣΤΙΚΟΥ ΜΕΓΑΡΟΥ ΤΡΙΚΑΛΩΝ ΚΑΙ ΣΥΝΤΗΡΗΣΗ ΚΑΙ ΔΙΑΧΕΙΡΙΣΗ ΑΥΤΩΝ ΜΕΣΩ ΣΔΙΤ »

Α΄ ΦΑΣΗ ΔΙΑΓΩΝΙΣΜΟΥ

Προθάλαμος γραφείου		1			7,5	
Γραφείο Μικτού Ορκωτού Δικαστηρίου	Γραφείο	1			12,5	
Προθάλαμος γραμματείας		1			22,5	
Γραμματεία εδρών	Γραφείο	4	8	7,5	60	
Γραφείο επιμελητή (με φωτοτυπικό)	Γραφείο	1	1		12,5	
Αρχείο	Αποθήκη	1	1		15	
Σύνολο ωφέλιμης επιφάνειας σε μ²						152,50
ΤΜΗΜΑ ΑΡΧΕΙΟΥ ΠΤΩΧΕΥΣΕΩΝ						
Γραφείο πτωχεύσεων για Προϊστάμενο τμήματος και Υπάλληλο	Γραφείο	1	2	10	20	
Γραφείο υπαλλήλων αρχείου	Γραφείο	1	2	7,5	15	
Προθάλαμος		1			7,5	
WC	WC	1				
Σύνολο ωφέλιμης επιφάνειας σε μ²						42,50
Σύνολο ωφέλιμης επιφάνειας χώρων ορόφων (ή ισογείου)						800,00
ΙΣΟΓΕΙΟ						
ΑΚΡΟΑΤΗΡΙΑ						
Αίθουσα ακροατηρίων		4			400	
Αίθουσα διασκέψεων		4		15	60	
WC αίθουσας διασκέψεων	WC					
Χώρος αναμονής μαρτύρων		4		15	60	
Χώρος αναμονής κοινού		4		15	60	
Γραφείο συνθέσεων των ποινικών δικαστηρίων		4		15	60	
Γραφείο μεταγωγών		1		25		
Χώρος κράτησης ανδρών - γυναικών (με WC)		2		15		
Χώρος φρουράς (με WC)		1		25		
WC κοινού ακροατηρίων	WC					
Σύνολο ωφέλιμης επιφάνειας σε μ²						640,00
ΛΟΙΠΟΙ ΧΩΡΟΙ ΙΣΟΓΕΙΟΥ						
Control room-Τηλεφωνικό κέντρο		1			30	
Αποδυτήριο και αποθήκη ειδών καθαριότητας		1			7,5	
Κυλικείο		1			50	
Σύνολο ωφέλιμης επιφάνειας σε μ²						87,50
Σύνολο ωφέλιμης επιφάνειας χώρων ισογείου						727,50
Σύνολο ωφέλιμης επιφάνειας ανωδομής (εντός δόμησης)						1527,50
ΥΠΟΓΕΙΟ						

22PROC011638767 2022-11-21

«ΑΝΕΓΕΡΣΗ ΔΙΚΑΣΤΙΚΩΝ ΜΕΓΑΡΩΝ ΛΑΜΙΑΣ, ΒΟΛΟΥ ΚΑΙ ΝΕΑΣ ΠΤΕΡΥΓΑΣ ΔΙΚΑΣΤΙΚΟΥ ΜΕΓΑΡΟΥ ΚΑΡΔΙΤΣΑΣ ΚΑΙ ΑΝΑΚΑΤΑΣΚΕΥΗ ΥΦΙΣΤΑΜΕΝΟΥ ΔΙΚΑΣΤΙΚΟΥ ΜΕΓΑΡΟΥ ΤΡΙΚΑΛΩΝ ΚΑΙ ΣΥΝΤΗΡΗΣΗ ΚΑΙ ΔΙΑΧΕΙΡΙΣΗ ΑΥΤΩΝ ΜΕΣΩ ΣΔΙΤ »

Α΄ ΦΑΣΗ ΔΙΑΓΩΝΙΣΜΟΥ

ΛΟΙΠΟΙ ΧΩΡΟΙ ΥΠΟΓΕΙΟΥ						
Λεβητοστάσιο			1			50
Αποθήκη καυσίμων	Αποθήκη		1			20
Αρχεία παρελθόντων ετών	Αποθήκη		1			445
Αποθήκη πειστηρίων	Αποθήκη		1			100
Αποθήκη εκλογικού υλικού	Αποθήκη		1			100
Αποθήκη αναλώσιμων			1			35
Αποθήκη επίπλων-εξοπλισμού						10
Τμήμα Μεταγωγών						80
Σύνολο ωφέλιμης επιφάνειας υπογείου σε μ² (εκτός δόμησης)						840,00
Σύνολο ωφέλιμης επιφάνειας χώρων ισογείου (κάλυψη)						727,50
Σύνολο ωφέλιμης επιφάνειας χώρων ισογείου με προσαύξηση 45%						1054,88
Σύνολο ωφέλιμης επιφάνειας ανωδομής-ισόγειο&όροφοι (δόμηση)						1527,50
Σύνολο μεικτής επιφάνειας ανωδομής με προσαύξηση 45%						2214,88
Σύνολο ωφέλιμης επιφάνειας υπογείου σε μ² (εκτός δόμησης)						840,00
Σύνολο μεικτής επιφάνειας υπογείου με προσαύξηση 45%						1218,00
Σύνολο μεικτής επιφάνειας σε μ²						3432,88
* Προσαύξηση εμβαδού για χώρους υγιεινής, διαδρόμους εξυπηρέτησης χώρων και εξωτερικούς τοίχους = 45%						

Πίνακας 3: Κτιριολογικό Πρόγραμμα – Ειρηνοδικείο

ΕΙΡΗΝΟΔΙΚΕΙΟ						
ΟΝΟΜΑΣΙΑ ΧΩΡΟΥ	ΧΩΡΟΣ	ΑΡΙΘΜΟΣ ΧΩΡΩΝ	ΑΤΟΜΑ	ΜΕΓΕΘΟΣ ΛΕΙΤΟΥΡΓΙΑΣ	ΣΥΝΟΛΙΚΗ ΕΠΙΦΑΝΕΙΑ ΧΩΡΟΥ	ΣΥΝΟΛΟ ΕΝΟΤΗΤΑΣ
ΟΡΟΦΟΙ (Η ΙΣΟΓΕΙΟ)						
ΓΡΑΦΕΙΑ						
Προϊστάμενος Ειρηνοδίκης	Γραφείο	1	1		22,5	
Ειρηνοδίκης Υπηρεσίας	Γραφείο	1			17,5	
Ειρηνοδίκες	Γραφείο	3	9	12.5	112,5	
Προϊστάμενος Γραμματείας	Γραφείο	1	1		15	
Γραμματεία	Γραφείο	5	14	12.5	175	
Επιμελητές δικαστηρίων (με αρχείο και φωτοτυπικό)	Γραφείο	1	2	20	40	
Σύνολο ωφέλιμης επιφάνειας σε μ²						382,5
Σύνολο ωφέλιμης επιφάνειας χώρων ορόφων (ή ισογείου)						382,50
ΙΣΟΓΕΙΟ						
ΑΚΡΟΑΘΗΡΙΑ						

22PROC011638767 2022-11-21

«ΑΝΕΓΕΡΣΗ ΔΙΚΑΣΤΙΚΩΝ ΜΕΓΑΡΩΝ ΛΑΜΙΑΣ, ΒΟΛΟΥ ΚΑΙ ΝΕΑΣ ΠΤΕΡΥΓΑΣ ΔΙΚΑΣΤΙΚΟΥ ΜΕΓΑΡΟΥ ΚΑΡΔΙΤΣΑΣ ΚΑΙ ΑΝΑΚΑΤΑΣΚΕΥΗ ΥΦΙΣΤΑΜΕΝΟΥ ΔΙΚΑΣΤΙΚΟΥ ΜΕΓΑΡΟΥ ΤΡΙΚΑΛΩΝ ΚΑΙ ΣΥΝΤΗΡΗΣΗ ΚΑΙ ΔΙΑΧΕΙΡΙΣΗ ΑΥΤΩΝ ΜΕΣΩ ΣΔΙΤ »

Α΄ ΦΑΣΗ ΔΙΑΓΩΝΙΣΜΟΥ

Αίθουσα ακροατηρίου		1			80	
Αναμονή κοινού		1			20	
Σύνολο ωφέλιμης επιφάνειας σε μ²						100,00
Λοιποί χώροι ισογείου						
Controlroom και τηλεφωνικό κέντρο	Γραφείο	1				
WC (ανδρών και γυναικών ξεχωριστά)	WC	2				
Βιβλιοθήκη		1			20	
Αποδυτήρια - είδη καθαριότητας		1			5	
Σύνολο ωφέλιμης επιφάνειας ΛΟΙΠΩΝ ΧΩΡΩΝ σε μ²						25,00
Σύνολο ωφέλιμης επιφάνειας χώρων ισογείου						125,00
Σύνολο ωφέλιμης επιφάνειας ανωδομής (εντός δόμησης)						507,50
ΥΠΟΓΕΙΟ						
ΛΟΙΠΟΙ ΧΩΡΟΙ ΥΠΟΓΕΙΟΥ						
Αρχείο	Αποθήκη	1			180	
Σύνολο ωφέλιμης επιφάνειας υπογείου σε μ² (εκτός δόμησης)						180,00
Σύνολο ωφέλιμης επιφάνειας χώρων ισογείου (κάλυψη)						125,00
Σύνολο ωφέλιμης επιφάνειας χώρων ισογείου με προσαύξηση 45%						181,25
Σύνολο ωφέλιμης επιφάνειας ανωδομής-ισόγειο&όροφοι (δόμηση)						507,50
Σύνολο μεικτής επιφάνειας ανωδομής με προσαύξηση 45%						735,88
Σύνολο ωφέλιμης επιφάνειας υπογείου σε μ² (εκτός δόμησης)						180,00
Σύνολο μεικτής επιφάνειας υπογείου με προσαύξηση 45%						261,00
Σύνολο μεικτής επιφάνειας σε μ²						996,88
* Προσαύξηση εμβαδού για χώρους υγιεινής, διαδρόμους εξυπηρέτησης χώρων και εξωτερικούς τοίχους = 45%						

Πίνακας 4: Κτιριολογικό Πρόγραμμα –Πταισματοδικείο

ΠΤΑΙΣΜΑΤΟΔΙΚΕΙΟ						
ΟΝΟΜΑΣΙΑ ΧΩΡΟΥ	ΧΩΡΟΣ	ΑΡΙΘΜΟΣ ΧΩΡΩΝ	ΑΤΟΜΑ	ΜΕΓΕΘΟΣ ΛΕΙΤΟΥΡΓΙΑΣ	ΣΥΝΟΛΙΚΗ ΕΠΙΦΑΝΕΙΑ ΧΩΡΟΥ	ΣΥΝΟΛΟ ΕΝΟΤΗΤΑΣ
ΟΡΟΦΟΙ (Η ΙΣΟΓΕΙΟ)						
Προκαταρκτική εξέταση	Γραφείο	1	3	7,5	22,5	
Προκαταρκτική εξέταση	Γραφείο	1	3	7,5	22,5	
Γραφείο Επιμελητών	Γραφείο	1	2	7,5	15	

22PROC011638767 2022-11-21

«ΑΝΕΓΕΡΣΗ ΔΙΚΑΣΤΙΚΩΝ ΜΕΓΑΡΩΝ ΛΑΜΙΑΣ, ΒΟΛΟΥ ΚΑΙ ΝΕΑΣ ΠΤΕΡΥΓΑΣ ΔΙΚΑΣΤΙΚΟΥ ΜΕΓΑΡΟΥ ΚΑΡΔΙΤΣΑΣ ΚΑΙ ΑΝΑΚΑΤΑΣΚΕΥΗ ΥΦΙΣΤΑΜΕΝΟΥ ΔΙΚΑΣΤΙΚΟΥ ΜΕΓΑΡΟΥ ΤΡΙΚΑΛΩΝ ΚΑΙ ΣΥΝΤΗΡΗΣΗ ΚΑΙ ΔΙΑΧΕΙΡΙΣΗ ΑΥΤΩΝ ΜΕΣΩ ΣΔΙΤ »

Α΄ ΦΑΣΗ ΔΙΑΓΩΝΙΣΜΟΥ

Προϊστάμενος γραμματείας	Γραφείο	1	1	12,5	
Αρχείο	Αποθήκη	1		15	
Σύνολο ωφέλιμης επιφάνειας ανωδομής (εντός δόμησης)					87,50
Σύνολο ωφέλιμης επιφάνειας ανωδομής (εντός δόμησης)					87,50
Σύνολο μεικτής επιφάνειας ανωδομής με προσαύξηση 45%					126,88
Σύνολο ωφέλιμης επιφάνειας υπογείου σε μ² (εκτός δόμησης)					0,00
Σύνολο μεικτής επιφάνειας υπογείου με προσαύξηση 45%					0,00
Σύνολο μεικτής επιφάνειας σε μ²					126,88
* Προσαύξηση εμβαδού για χώρους υγιεινής, διαδρόμους εξυπηρέτησης χώρων και εξωτερικούς τοίχους = 45%					

Πίνακας 5: Κτιριολογικό πρόγραμμα – Εισαγγελία Πρωτοδικών

ΕΙΣΑΓΓΕΛΙΑ ΠΡΩΤΟΔΙΚΩΝ						
ΟΝΟΜΑΣΙΑ ΧΩΡΟΥ	ΧΩΡΟΣ	ΑΡΙΘΜΟΣ ΧΩΡΩΝ	ΑΤΟΜΑ	ΜΕΓΕΘΟΣ ΛΕΙΤΟΥΡΓΙΑΣ	ΣΥΝΟΛΙΚΗ ΕΠΙΦΑΝΕΙΑ ΧΩΡΟΥ	ΣΥΝΟΛΟ ΕΝΟΤΗΤΑΣ
ΟΡΟΦΟΙ(Η ΙΣΟΓΕΙΟ)						
ΓΡΑΦΕΙΑ						
Γραφείο Α' Εισαγγελέα	Γραφείο	1	1	25	44	
	Έλεγχος			15		
	WC	1		4		
Γραφείο Β' Εισαγγελέα	Γραφείο	1	1	25	29	
	WC	1		4		
Γραφείο Αντιεισαγγελέων	Γραφείο	1	3	20	68	
	WC	2		4		
Γραφείο Εισαγγελέα Υπηρεσίας και Ακροάσεων	Γραφείο	1	1	20	24	
	WC	1		4		
Αίθουσα συνεδριάσεων Εισαγγελέων και δικαστικών υπαλλήλων		1			100	
Γραφείο Προϊσταμένου Διεύθυνσης Γραμματείας	Γραφείο	1	3	15	35	
Τμήμα Μηνύσεων	Γραφείο	1	4	12,5	60	
	Υποδοχή			10		

22PROC011638767 2022-11-21

«ΑΝΕΓΕΡΣΗ ΔΙΚΑΣΤΙΚΩΝ ΜΕΓΑΡΩΝ ΛΑΜΙΑΣ, ΒΟΛΟΥ ΚΑΙ ΝΕΑΣ ΠΤΕΡΥΓΑΣ ΔΙΚΑΣΤΙΚΟΥ ΜΕΓΑΡΟΥ ΚΑΡΔΙΤΣΑΣ ΚΑΙ ΑΝΑΚΑΤΑΣΚΕΥΗ ΥΦΙΣΤΑΜΕΝΟΥ ΔΙΚΑΣΤΙΚΟΥ ΜΕΓΑΡΟΥ ΤΡΙΚΑΛΩΝ ΚΑΙ ΣΥΝΤΗΡΗΣΗ ΚΑΙ ΔΙΑΧΕΙΡΙΣΗ ΑΥΤΩΝ ΜΕΣΩ ΣΔΙΤ »

Α΄ ΦΑΣΗ ΔΙΑΓΩΝΙΣΜΟΥ

Τμήμα Φυγοποιώνων-Εκτέλεσης	Γραφείο	1	4	12,5		
	Υποδοχή			10	60	
Προσδιορισμός Τριμελούς		1	4	7,5	30	
Προσδιορισμός Μονομελούς		1	4	7,5	30	
Τμήμα Σύνταξης Κατηγορητηρίων		1	3	7,5	22,5	
Ποινικό Μητρώο		1	3	7,5	22,5	
Επιμελητές Δικαστηρίων	Γραφείο	2	10	7,5	75	
Αποθήκες αρχείων τμημάτων	Αποθήκη	4		10	40	
Σύνολο ωφέλιμης επιφάνειας σε μ²						640
Σύνολο ωφέλιμης επιφάνειας χώρων ορόφων (ή ισογείου)						640
ΙΣΟΓΕΙΟ						
ΛΟΙΠΟΙ ΧΩΡΟΙ ΙΣΟΓΕΙΟΥ						
Βοηθητικός χώρος αποθήκευσης χαρτικών κλπ	Αποθήκη	1		30		
Σύνολο ωφέλιμης επιφάνειας χώρων ισογείου						0
Σύνολο ωφέλιμης επιφάνειας ανωδομής (εντός δόμησης)						640,00
ΥΠΟΓΕΙΟ						
ΛΟΙΠΟΙ ΧΩΡΟΙ ΥΠΟΓΕΙΟΥ						
Αποθήκες αρχείων τμημάτων		1			100	
Βοηθητικός χώρος αποθήκευσης χαρτικών κλπ		1			30	
Αποθήκη Πειστηρίων Εισαγγελίας	Αποθήκη	1		50	50	
Σύνολο ωφέλιμης επιφάνειας υπογείου σε μ² (εκτός δόμησης)						180,00
Σύνολο ωφέλιμης επιφάνειας χώρων ισογείου (κάλυψη)						0,00
Σύνολο ωφέλιμης επιφάνειας χώρων ισογείου με προσαύξηση 45%						0,00
Σύνολο ωφέλιμης επιφάνειας ανωδομής (εντός δόμησης)						640,00
Σύνολο μεικτής επιφάνειας ανωδομής με προσαύξηση 45%						928,00
Σύνολο ωφέλιμης επιφάνειας υπογείου σε μ² (εκτός δόμησης)						180,00
Σύνολο μεικτής επιφάνειας υπογείου με προσαύξηση 45%						261,00
Σύνολο μεικτής επιφάνειας σε μ²						1189,00
* Προσαύξηση εμβαδού για χώρους υγιεινής, διαδρόμους εξυπηρέτησης χώρων και εξωτερικούς τοίχους = 45%						

Πίνακας 6: Κτιριολογικό πρόγραμμα – Κοινωνική αγωγή

ΥΠΗΡΕΣΙΑ ΕΠΙΜΕΛΗΤΩΝ ΑΝΗΛΙΚΩΝ ΚΑΙ ΚΟΙΝΩΝΙΚΗΣ ΑΡΩΓΗΣ

22PROC011638767 2022-11-21

«ΑΝΕΓΕΡΣΗ ΔΙΚΑΣΤΙΚΩΝ ΜΕΓΑΡΩΝ ΛΑΜΙΑΣ, ΒΟΛΟΥ ΚΑΙ ΝΕΑΣ ΠΤΕΡΥΓΑΣ ΔΙΚΑΣΤΙΚΟΥ ΜΕΓΑΡΟΥ ΚΑΡΔΙΤΣΑΣ ΚΑΙ ΑΝΑΚΑΤΑΣΚΕΥΗ ΥΦΙΣΤΑΜΕΝΟΥ ΔΙΚΑΣΤΙΚΟΥ ΜΕΓΑΡΟΥ ΤΡΙΚΑΛΩΝ ΚΑΙ ΣΥΝΤΗΡΗΣΗ ΚΑΙ ΔΙΑΧΕΙΡΙΣΗ ΑΥΤΩΝ ΜΕΣΩ ΣΔΙΤ »

Α΄ ΦΑΣΗ ΔΙΑΓΩΝΙΣΜΟΥ

ΟΝΟΜΑΣΙΑ ΧΩΡΟΥ	ΧΩΡΟΣ	ΑΡΙΘΜΟΣ ΧΩΡΩΝ	ΑΤΟΜΑ	ΜΕΓΕΘΟΣ ΛΕΙΤΟΥΡΓΙΑΣ	ΣΥΝΟΛΙΚΗ ΕΠΙΦΑΝΕΙΑ ΧΩΡΟΥ	ΣΥΝΟΛΟ ΕΝΟΤΗΤΑΣ
ΙΣΟΓΕΙΟ						
ΓΡΑΦΕΙΑ						
Επιμελητές	Γραφείο	3	3	22,5	67,5	
Συνδιαλλαγή ανήλικου δράστη-θύματος	Γραφείο	1			25	
Χώρος υποδοχής και αναμονής κοινού		1			30	
"Σπίτι παιδιού"		1			30	
Σύνολο ωφέλιμης επιφάνειας σε μ²						152,50
ΑΚΡΟΑΤΗΡΙΟ						
Αίθουσα ακροατηρίου		1			60	
Σύνολο ωφέλιμης επιφάνειας σε μ²						60,00
ΛΟΙΠΟΙ ΧΩΡΟΙ						
WC	WC	2				
Αρχείο		1			10	
Σύνολο ωφέλιμης επιφάνειας σε μ²						10,00
Σύνολο ωφέλιμης επιφάνειας χώρων ισογείου						222,50
Σύνολο ωφέλιμης επιφάνειας ανωδομής (εντός δόμησης)						222,50
ΥΠΟΓΕΙΟ						
ΛΟΙΠΟΙ ΧΩΡΟΙ ΥΠΟΓΕΙΟΥ						
Αρχείο	Αποθήκη	1			30	
Σύνολο ωφέλιμης επιφάνειας χώρων ισογείου (κάλυψη)						222,50
Σύνολο ωφέλιμης επιφάνειας χώρων ισογείου με προσαύξηση 45%						322,63
Σύνολο ωφέλιμης επιφάνειας ανωδομής (εντός δόμησης)						222,50
Σύνολο μεικτής επιφάνειας ανωδομής με προσαύξηση 45%						322,63
Σύνολο ωφέλιμης επιφάνειας υπογείου σε μ² (εκτός δόμησης)						30,00
Σύνολο μεικτής επιφάνειας υπογείου με προσαύξηση 45%						43,50
Σύνολο μεικτής επιφάνειας σε μ²						366,13
* Προσαύξηση εμβαδού για χώρους υγιεινής, διαδρόμους εξυπηρέτησης χώρων και εξωτερικούς τοίχους = 45%						

Πίνακας 7: Κτιριολογικό πρόγραμμα – Δικηγορικός Σύλλογος

ΔΙΚΗΓΟΡΙΚΟΣ ΣΥΛΛΟΓΟΣ ΒΟΛΟΥ

22PROC011638767 2022-11-21

«ΑΝΕΓΕΡΣΗ ΔΙΚΑΣΤΙΚΩΝ ΜΕΓΑΡΩΝ ΛΑΜΙΑΣ, ΒΟΛΟΥ ΚΑΙ ΝΕΑΣ ΠΤΕΡΥΓΑΣ ΔΙΚΑΣΤΙΚΟΥ ΜΕΓΑΡΟΥ ΚΑΡΔΙΤΣΑΣ ΚΑΙ ΑΝΑΚΑΤΑΣΚΕΥΗ ΥΦΙΣΤΑΜΕΝΟΥ ΔΙΚΑΣΤΙΚΟΥ ΜΕΓΑΡΟΥ ΤΡΙΚΑΛΩΝ ΚΑΙ ΣΥΝΤΗΡΗΣΗ ΚΑΙ ΔΙΑΧΕΙΡΙΣΗ ΑΥΤΩΝ ΜΕΣΩ ΣΔΙΤ »

Α' ΦΑΣΗ ΔΙΑΓΩΝΙΣΜΟΥ

ΟΝΟΜΑΣΙΑ ΧΩΡΟΥ	ΧΩΡΟΣ	ΑΡΙΘΜΟΣ ΧΩΡΩΝ	ΑΤΟΜΑ	ΜΕΓΕΘΟΣ ΛΕΙΤΟΥΡΓΙΑΣ	ΣΥΝΟΛΙΚΗ ΕΠΙΦΑΝΕΙΑ ΧΩΡΟΥ	ΣΥΝΟΛΟ ΕΝΟΤΗΤΑΣ
ΙΣΟΓΕΙΟ						
Πρόεδρος Δ.Σ. Βόλου	Γραφείο	1	1		15	
Γραμματεία Δ.Σ.	Γραφείο	1	1		10	
Εντευκτήριο		1			25	
Γραφείο έκδοσης παραβόλων και ενσήμων	Γραφείο	1			25	
Σύνολο ωφέλιμης επιφάνειας χώρων ισογείου						75,00
Σύνολο ωφέλιμης επιφάνειας ανωδομής (εντός δόμησης)						75,00
Σύνολο ωφέλιμης επιφάνειας χώρων ισογείου (κάλυψη)						75,00
Σύνολο ωφέλιμης επιφάνειας χώρων ισογείου με προσαύξηση 45%						108,75
Σύνολο ωφέλιμης επιφάνειας ανωδομής (εντός δόμησης)						75,00
Σύνολο μεικτής επιφάνειας ανωδομής με προσαύξηση 45%						108,75
Σύνολο ωφέλιμης επιφάνειας υπογείου σε μ2 (εκτός δόμησης)						0,00
Σύνολο μεικτής επιφάνειας υπογείου με προσαύξηση 45%						0,00
Σύνολο μεικτής επιφάνειας σε μ2						108,75
* Προσαύξηση εμβαδού για χώρους υγιεινής, διαδρόμους εξυπηρέτησης χώρων και εξωτερικούς τοίχους = 45%						

Πίνακας 8: Σύνολο προτεινόμενων επιφανειών Δικαστικού Μεγάρου Βόλου

Χώροι	Επιφάνειες (τ.μ.)
Σύνολο ωφέλιμης επιφάνειας χώρων	4680
Προσαύξηση εμβαδού για χώρους υγιεινής, διαδρόμους εξυπηρέτησης χώρων και εξωτερικούς τοίχους (45%)	2106
Σύνολο μικτής επιφάνειας χώρων	6786

1.4.2 Δικαστικό Μέγαρο Λαμίας - Ανάλυση αρχιτεκτονικής πρότασης

1.4.2.1 Θέση - Περιγραφή οικοπέδου - Ιδιοκτησιακό καθεστώς

Το ακίνητο επί του οποίου προβλέπεται η ανέγερση του Δικαστικού Μεγάρου Λαμίας είχε παραχωρηθεί σε μείζονα έκταση 35.000 τ.μ. προς το Υπουργείο Οικονομικών το 1997 με την 1029880/1946/Α0010/13.5.1997 ΚΥΑ Υπουργών Εθνικής Άμυνας και Οικονομικών, κατόπιν σχετικής απόφασης της Διοικητικής Επιτροπής του ΤΕΘΑ (υπ' αριθμ. 14/30.12.1996

Πρακτικό της Διοικητικής Επιτροπής του ΤΕΘΑ) για την κατασκευή Διοικητηρίου κ.λπ.. Στην ανωτέρω ΚΥΑ τέθηκε διαλυτική αίρεση σύμφωνα με την οποία η έκταση θα περιέρχεται και πάλι στο ΤΕΘΑ εφόσον η έναρξη εργασιών για την κατασκευή του Διοικητηρίου δεν έχει πραγματοποιηθεί εντός τριών (3) ετών από την έκδοσή της (δηλαδή μέχρι την 13.5.2000). Οι εκτάσεις αυτές κατεγράφησαν στα οικεία βιβλία της αρμόδιας Κτηματικής Υπηρεσίας Φθιώτιδας με Α.Β.Κ. 1979.

Με την 1088809/9396/Α0010/22.10.1999 ΚΥΑ Υπουργών Εθνικής Οικονομίας και Οικονομικών παραχωρήθηκε κατά κυριότητα τμήμα 10.122,10 τ.μ. εκ της συνολικής έκτασης του δημοσίου κτήματος ΑΒΚ 179 στο ΤΑ.Χ.ΔΙ.Κ. με αποκλειστικό σκοπό την ανέγερση του Δ.Μ. Λαμίας. Η παραχώρηση έγινε υπό τον όρο πραγματοποίησης του ανωτέρω σκοπού (ανέγερση του Δ.Μ. Λαμίας) εντός πενταετίας από την έκδοση της ΚΥΑ. Ρητά προβλέφθηκε ότι η μη τήρηση του όρου αυτού συνεπάγεται την αυτοδίκαιη ανάκληση τη παραχώρησης και η επιστροφή της κυριότητας του ακινήτου στο Ελληνικό Δημόσιο. Με την 10046000/469/Α0010/ 17.3.2005 ΚΥΑ Υπουργού και Υφυπουργού Οικονομίας και Οικονομικών δόθηκε παράταση πέντε (5) ετών στην προθεσμία υλοποίησης του σκοπού (ανέγερση ΔΜ Λαμίας), δηλαδή μέχρι την 22.10.2009. Με την ΔΔΠ0017065/1274Β/ΕΞ 2016/24.5.2016 απόφαση του Υπουργείου Οικονομικών ανακλήθηκε η ως άνω παραχώρηση στο ΤΑ.Χ.ΔΙ.Κ. και οι ανωτέρω ΚΥΑ λόγω μη υλοποίησης του σκοπού της παραχώρησης εντός της προθεσμίας που είχε τεθεί.

Με το με ΑΠ 315/29.7.2020 αίτημα του Υπουργού Οικονομικών προς το ΤΕΘΑ ζητήθηκε η παράταση της παραχώρησης προς το Υπουργείο Οικονομικών για εννέα έτη (χρόνος εκπλήρωσης σκοπού παραχώρησης) έκταση 15.000 τ.μ. εντός του πρώην στρατοπέδου "Τσαλτάκη" στη Λαμία για την ανέγερση του νέου Δ.Μ. Λαμίας

Η Διοικητική Επιτροπή του ΤΕΘΑ την 8.10.2020 με το υπ' αριθμ. 15/8.10.2020 Πρακτικό της αποφάσισε την παράταση της παραχώρησης για εννέα (9) έτη προς το Ελληνικό Δημόσιο (Υπουργείο Οικονομικών) έκταση 15.000 τ.μ. από την αρχικώς παραχωρηθείσα έκταση 35.000 τ.μ. του πρώην στρατοπέδου "Τσαλτάκη" στη Λαμία προκειμένου να ανεγερθεί το νέο Δ.Μ. Λαμίας.

Το Ελληνικό Δημόσιο με την με αριθ. Πρωτ. 21274 ΕΞ/17-02-2022 απόφαση του Υπουργείου Οικονομικών μεταβίβασε το ακίνητο των 15.000 τ.μ. προς το Ταμείο Χρηματοδότησης Δικαστικών Κτιρίων (ΤΑ.Χ.ΔΙ.Κ.) για την ανέγερση του Δικαστικού Μεγάρου Λαμίας, σύμφωνα με το άρθρο 57 του ν.4876/2021.

Η απόφαση αυτή αποτελεί τίτλο κυριότητας για το ΤΑΧΔΙΚ. Μέχρι σήμερα η απόφαση αυτή έχει δηλωθεί ως τίτλος κυριότητας από το ΤΑΧΔΙΚ στην υπό εκπόνηση μελέτη της Ελληνικό Κτηματολόγιο και στο υποθηκοφυλακείο Λαμίας ώστε να εκδοθεί πιστοποιητικό μεταγραφής.

Η ως άνω απόφαση του Υπουργείου Οικονομικών (Διεύθυνση Δημόσιας Περιουσίας) μεταγράφηκε την 13^η Απριλίου 2022 στα βιβλία των μεταγραφών του Κτηματολογικού Γραφείου Στερεάς Ελλάδας στον Τόμο 421 και με αύξοντα αριθμό 199.

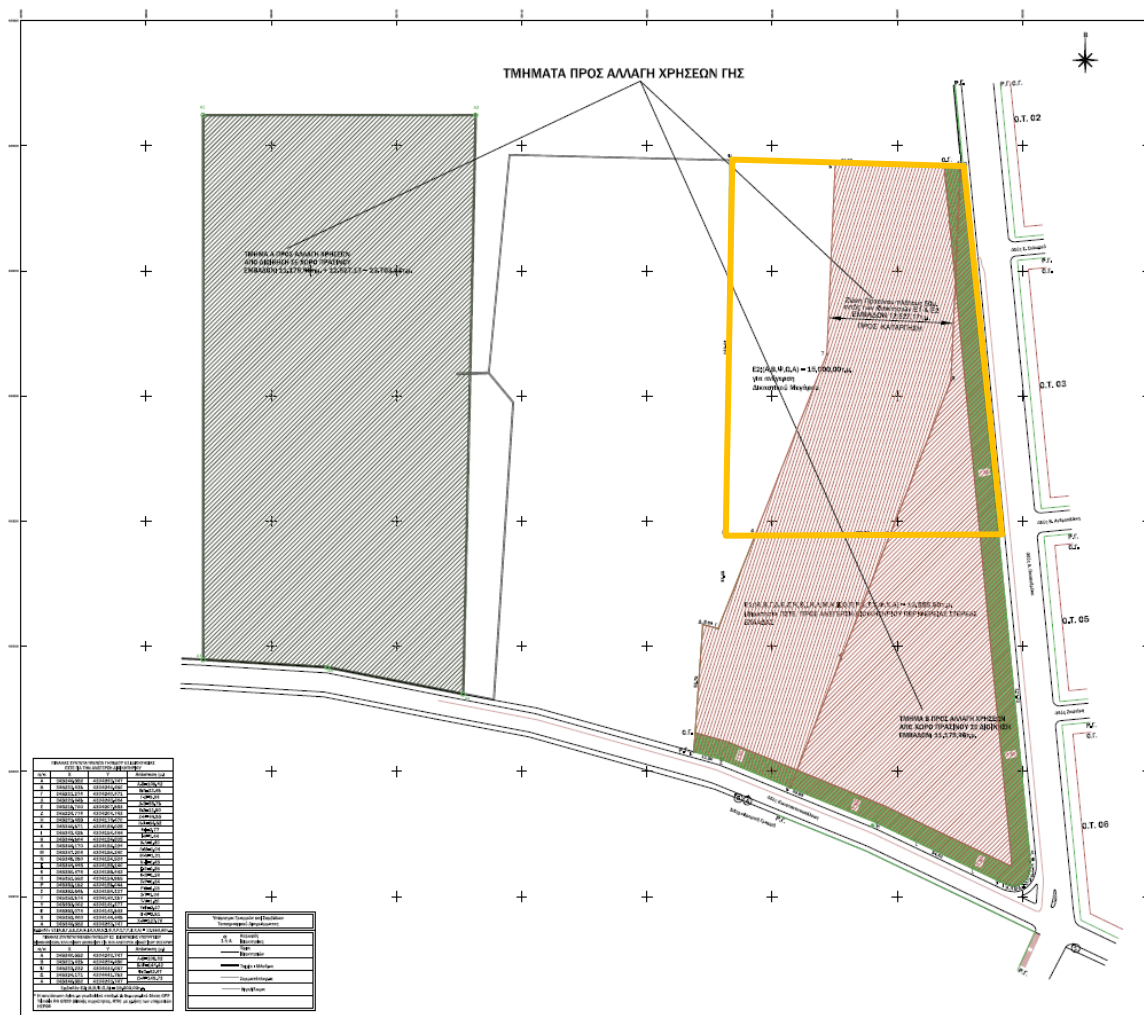

Απόσπασμα από τοπογραφικό

1.4.2.2 Υφιστάμενη κατάσταση Δικαστικού Μεγάρου Λαμίας

Η Λαμία είναι πρωτεύουσα της Περιφερειακής Ενότητας Φθιώτιδας της Περιφέρειας Στερεάς Ελλάδας. Το σύνολο των δικαστικών λειτουργιών στην πόλη είναι οι ακόλουθες:

- Πρωτοδικείο
- Ειρηνοδικείο
- Εφετείο
- Πταισματοδικείο
- Γραφείο Κοινωνικής Αρωγής

Το Δικαστικό Μέγαρο της Λαμίας στεγάζεται σε διατηρητέο κτίριο στο κέντρο της πόλης επί της Οδού Καποδιστρίου 10 όπου στεγάζονται το Πρωτοδικείο, το Ειρηνοδικείο, το Πταισματοδικείο και το Γραφείο Κοινωνικής Αρωγής. Το διατηρητέο αυτό κτήριο κατασκευάστηκε το 1900, ενώ έχει πληγεί σε σημαντικό βαθμό από τους σεισμούς στις αρχές

της δεκαετίας του 1980. Το Εφετείο στεγάζεται σε ξεχωριστό κτίριο επί της οδού Γεννηματά Γεωργίου 3 επίσης στη Λαμία σε ένα λειτουργικό κτίριο.

Τα προβλήματα που αντιμετωπίζουν οι δικαστικοί υπάλληλοι στη Λαμία είναι δυνατό να αποτυπωθούν σε τρεις άξονες: α) ανεπάρκεια κατάλληλων χώρων και υποδομών, β) ασφάλεια στη λειτουργία και γ) προσβασιμότητα. Το πρώτο σημείο σχετίζεται με το γεγονός πως οι δικαστικές υπηρεσίες στεγάζονται σε κτίριο που κατασκευάστηκε στις αρχές του προηγούμενου αιώνα και δεν επιτρέπει τη λειτουργία του ολοένα αυξανόμενου αριθμού υποθέσεων, δικαστικών λειτουργιών και χώρων αποθήκευσης των απαραίτητων αρχείων. Επιπρόσθετα δεν υπάρχουν πλέον οι κατάλληλες υποδομές στο κτίριο για την ορθή λειτουργία των τμημάτων, ενώ δεν επαρκούν οι θέσεις στάθμευσης. Το δεύτερο μέρος αφορά στην ασφάλεια του κτιρίου, καθώς χρήζει ουσιαστικές παρεμβάσεις, δομικές, για τη στατικότητα του κτιρίου. Αυτό άλλωστε αναδεικνύεται από τις απαραίτητες σκαλωσιές υποστήριξης του κτιρίου που έχουν κατά διαστήματα τοποθετηθεί στο κτίριο. Πέραν τούτου, δεν υπάρχουν οι κατάλληλες υποδομές που μπορούν να υποστηρίξουν τη μετάβαση κατηγορουμένων με ασφάλεια στα εκάστοτε γραφεία εισαγγελέων. Τέλος το κτίριο, λόγω της παλαιότητάς του δεν είναι σε καμία περίπτωση προσβάσιμο σε άτομα με αναπηρίες.

Λαμβάνοντας υπόψη τις υφιστάμενες συνθήκες λειτουργίας, τα βασικά προβλήματα που προκύπτουν για τα δικαστήρια της Λαμίας συνοψίζονται στα εξής:

- Ανεπάρκεια και ελλείψεις χώρων: Αφορά σε αίθουσα διασκέψεων δικαστικών λειτουργών, θαλάμους κρατουμένων, αποθήκες αρχείου, χώρους υγιεινής.
- Αδυναμία πρόσβασης ΑΜΕΑ.
- Απουσία χώρων στάθμευσης που έχει ως συνέπεια την κυκλοφοριακή επιβάρυνση και τη δυσκολία προσέλευσης σε καθημερινή βάση.
- Ανεπάρκεια θέρμανσης: Στο κτήριο λειτουργεί κεντρική θέρμανση η οποία δεν καλύπτει τις ιδιαίτερες κλιματολογικές ανάγκες, ως εκ τούτου χρησιμοποιούνται επικουρικά κλιματιστικές μονάδες.
- Ανεπάρκεια τεχνητού φωτισμού: Οι λαμπτήρες πυρακτώσεως που υφίστανται, υστερούν σε ποιότητα φωτισμού και αυξάνουν ενεργειακά την κατανάλωση του κτηρίου (ενεργοβόρος λειτουργία).
- Ανεπάρκεια ηλεκτρολογικής εγκατάστασης: Η υφιστάμενη ηλεκτρολογική εγκατάσταση είναι παλαιωμένη και ακατάλληλη για την υποστήριξη δικτύου Η/Υ και τη λειτουργία κλιματιστικών μονάδων.
- Ανεπάρκεια υδραυλικής εγκατάστασης: Εμφανίζονται εκτεταμένες υγρασίες λόγω διαρροών από παλαιό και διαβρωμένο δίκτυο ύδρευσης – αποχέτευσης.
- Ανεπάρκεια Προστασίας και Ασφάλειας: Αφορά κυρίως στην παλαιότητα των κουφωμάτων (εξωτερικών – εσωτερικών), που δεν παρέχουν θερμομόνωση, ηχομόνωση και ασφάλεια.
- Τη συγκέντρωση των υπηρεσιών που σήμερα είναι κατακερματισμένη

1.4.2.3 Νέο Δικαστικό Μέγαρο Λαμίας

Προς αντιμετώπιση των ανωτέρω προβλημάτων προβλέπεται η ανέγερση του νέου Δ.Μ. Λαμίας σε έκταση 15.000 τ.μ. εντός του πρώην στρατοπέδου "Τσαλτάκη". Σκοπός της ανέγερσης του νέου κτιρίου αποτελεί η στέγαση του συνόλου των υφιστάμενων δικαστικών λειτουργιών της πόλης. Ως εκ τούτου, ο σχεδιασμός των τεχνικών και λειτουργικών χαρακτηριστικών σε επίπεδο εγκαταστάσεων και υποδομών του νέου κτιρίου γίνεται με γνώμονα τόσο τις υφιστάμενες όσο και τις μελλοντικές ανάγκες για την έκβαση των δικαστικών υποθέσεων δικαιοδοσίας της Λαμίας.

ΓΕΝΙΚΟΣ ΣΧΕΔΙΑΣΜΟΣ ΤΟΥ ΕΡΓΟΥ

Ο γενικός σχεδιασμός του έργου βασίζεται πρωτίστως στη λειτουργική οργάνωση των υπηρεσιών λαμβάνοντας υπόψη τις παρεχόμενες δικαστικές υπηρεσίες και την επίλυση ουσιωδών ζητημάτων που αντιμετωπίζονται και δυσχεραίνουν το έργο των δικαστικών λειτουργιών στην πόλη.

Λαμβάνοντας τα ανωτέρω υπόψη, στο νέο κτίριο θα στεγάζονται τα παρακάτω:

- Εφετείο
- Εισαγγελία Εφετών
- Εισαγγελία Πρωτοδικείου
- Υπηρεσία επιμελητών ανηλίκων και κοινωνικής Αρωγής
- Διοικητικό Πρωτοδικείο
- Ειρηνοδικείο
- Πρωτοδικείο
- Πταισματοδικείο
- Δικηγορικός Σύλλογος Λαμίας
- Τμήμα Μεταγωγών

Για κάθε μία από τις ανωτέρω υπηρεσίες περιγράφεται ο προβλεπόμενος σχεδιασμός βάσει του οποίου θα γίνει η ανέγερση των νέων κτιριακών εγκαταστάσεων.

Εφετείο

Για τη λειτουργία του εφετείου Λαμίας, έχει γίνει πρόβλεψη για τη δημιουργία διακριτού χώρου για τους δικαστικούς λειτουργούς και συγκεκριμένα το γραφείο του προέδρου, τα γραφεία των εφετών και χώρο συνεδριάσεων. Επιπρόσθετα προβλέπεται η κατασκευή γραφειακού χώρου του προϊσταμένου της διεύθυνσης καθώς και χώρου συνεργασίας, γραφειακοί χώροι των προϊσταμένων του τμήματος και τους υπαλλήλους. Το Εφετείο θα έχει ακροατήρια και τους σχετικούς με αυτό χώρους όπως αίθουσες διασκέψεων και χώρο αναμονής κοινού. Για τη λειτουργία του εφετείου και την κάλυψη των υφιστάμενων προβλημάτων που έχουν προκύψει στη λειτουργία του δικαστικού μεγάρου Λαμίας, προβλέπονται και χώροι φωτοτυπικών μηχανημάτων και αποθήκης χάρτου, κυλικείο, χώρος

αποδυτηρίων και αποθήκης ειδών καθαριότητας. Επιπρόσθετα, θα υπάρχει αρχείο, αποθήκη πειστηρίων και αποθήκη επίπλων και εξοπλισμού.

Εισαγγελία Εφετών

Η εισαγγελία εφετών θα διαθέτει διακριτούς χώρους για τον εισαγγελέα εφετών που θα διαθέτει γραφειακό χώρο, χώρο συσκέψεων και χώρο αναμονής. Παρομοίως τα γραφεία των αντεισαγγελέων εφετών θα διαθέτουν και χώρο αναμονής. Το τμήμα θα διαθέτει χώρο για τον προϊστάμενο της διεύθυνσης, χώρο συσκέψεων, τον προϊστάμενο του τμήματος και τους υπαλλήλους. Για τη λειτουργία της εισαγγελίας εφετών και την κάλυψη των υφιστάμενων προβλημάτων που έχουν προκύψει στη λειτουργία του δικαστικού μεγάρου Λαμίας, προβλέπονται και χώροι φωτοτυπικών μηχανημάτων και αποθήκης χάρτου, χώρος αποδυτηρίων και αποθήκης ειδών καθαριότητας. Επιπρόσθετα, θα υπάρχει αρχείο, αποθήκη επίπλων και εξοπλισμού, χώροι αναμονής κοινού και δικηγόρων και χώρος υγιεινής ειδικά διαμορφωμένος για άτομα με αναπηρία.

Εισαγγελία Πρωτοδικών

Για την εύρυθμη και ομαλή λειτουργία της υπηρεσίας τα γραφεία της υπηρεσίας θα βρίσκονται στην ίδια πτέρυγα του κτιρίου, χωρίς να παρεμβάλλονται γραφεία άλλων υπηρεσιών. Πέρα από γραφειακοί χώροι, προβλέπονται επίσης και χώροι φωτοτυπικών μηχανημάτων και αποθήκης χάρτου, χώρος αποδυτηρίων και αποθήκης ειδών καθαριότητας. Επιπρόσθετα, θα υπάρχει αρχείο, αποθήκη επίπλων και εξοπλισμού,

Υπηρεσία Επιμελητών Ανηλίκων και Κοινωνικής Αρωγής Λαμίας

Ο ιδιαίτερος και εξατομικευμένος χαρακτήρας του αντικειμένου και ο τρόπος εργασίας του γραφείου κοινωνικής αρωγής απαιτεί να δημιουργηθούν οι κατάλληλοι χώροι που θα εξυπηρετούν με τον καλύτερο δυνατό τρόπο τις ειδικές συνθήκες λειτουργίας. Σε αυτό το πλαίσιο θα κατασκευαστούν γραφεία, χώρος υποδοχής ανηλίκων, αρχείο, χώρος φωτοτυπικών μηχανημάτων και αποθήκης χάρτου, χώρος αποδυτηρίων και αποθήκης ειδών καθαριότητας και αποθήκη επίπλων και εξοπλισμού.

Διοικητικό Πρωτοδικείο

Το Διοικητικό Πρωτοδικείο Λαμίας θα διαθέτει τα Γραφείο Προέδρων, τα Γραφεία Δικαστών, χώρος για τους προϊσταμένους του τμήματος, γραφεία δικαστικών υπαλλήλων και επιμελητών. Θα υπάρχει αίθουσα ακροατηρίου με αναμονή κοινού και χώρο διάσκεψης καθώς και αρχείο. Παράλληλα, θα υπάρχουν κατάλληλες αίθουσες για το φωτοτυπικό μηχάνημα και την αποθήκη χάρτου, ενώ θα υπάρχει και χώρος αποδυτηρίων καθαριστριών και αποθήκης ειδών καθαριότητας.

Ειρηνοδικείο

Για την εύρυθμη λειτουργία της υπηρεσίας έχει προβλεφθεί γραφείο Ειρηνοδίκη, χώρος για τον προϊστάμενο της γραμματείας και χώρος συσκέψεων. Επιπρόσθετα έχουν προβλεφθεί

χώροι για τους Ειρηνοδίκες και τους δικαστικούς υπαλλήλους. Θα υπάρχουν αίθουσες ακροατηρίων, αναμονή κοινού, αίθουσες διασκέψεων και αρχείο. Παράλληλα, θα υπάρχουν κατάλληλες αίθουσες για την εγκατάσταση του φωτοτυπικού μηχανήματος και της αποθήκης χάρτου, ενώ θα υπάρχει και χώρος αποδυτηρίων και αποθήκης ειδών καθαριότητας.

Πρωτοδικείο

Η διαμόρφωση του Πρωτοδικείου θα περιλαμβάνει διακριτούς χώρους για τον πρόεδρο πρωτοδικών και τους πρωτοδίκες – πάρεδρους που θα συμπεριλαμβάνουν γραφειακούς χώρους και χώρους συσκέψεων ενώ θα υπάρχει και χώρος αναμονής επισκεπτών γραφείων πρωτοδικών. Οι χώροι που έχουν προβλεφθεί για τη γραμματεία και τους δικαστικούς υπαλλήλους αφορούν τον προϊστάμενο, και τους δικαστικούς υπαλλήλους και επιμελητές. Υπάρχουν επίσης δύο αίθουσες ακροατηρίων και ακόμα δύο μικρότερες, με τους συνοδευτικούς χώρους διασκέψεων και αναμονής. Οι βοηθητικοί χώροι θα εξυπηρετούν χρήσεις control room, χώρο φωτοτυπικών μηχανημάτων, χώρο αποδυτηρίων και ειδών καθαριότητας, αρχεία.

Πταισματοδικείο

Στο πταισματοδικείο έχει προβλεφθεί η δημιουργία γραφειακών χώρων και χώρου αναμονής, και γραφειακοί χώροι για τον προϊστάμενο γραμματείας και δικαστικούς υπαλλήλους. Παράλληλα, θα υπάρχουν κατάλληλοι χώροι για το φωτοτυπικό μηχάνημα και την αποθήκη χάρτου, χώρος αποδυτηρίων και αποθήκης ειδών καθαριότητας και αρχείο.

Τμήμα Μεταγωγών

Το τμήμα Μεταγωγών περιλαμβάνει γραφειακούς χώρους. Επίσης περιλαμβάνει κρατητήρια με WC και ντουζιέρες, χώρο φρουράς, υπαίθριο χώρο προαυλισμού των κρατουμένων και χώρο επικοινωνίας των κρατουμένων με τους δικηγόρους. Οι βοηθητικοί χώροι περιλαμβάνουν αποδυτήρια και αποθήκη.

Δικηγορικός Σύλλογος Λαμίας

Θα υπάρχουν γραφειακοί χώροι, βιβλιοθήκη και χώροι αναμονής.

1.4.2.4 Ισχύουσες διατάξεις-Κανονισμοί-Προδιαγραφές-Όροι Δόμησης

ΠΡΟΤΕΙΝΟΜΕΝΟΙ ΟΡΟΙ ΔΟΜΗΣΗΣ

Κάλυψη: πενήντα τοις εκατό (50%) της επιφάνειας

Συντελεστής δόμησης: 0,8.

Συντελεστής όγκου: 4,40

Ελάχιστες αποστάσεις των κτιρίων από τα όρια του γηπέδου: 7,5μ.

Μέγιστο επιτρεπόμενο ύψος των κτιρίων: δέκα επτά μέτρα και πενήντα εκατοστά (17.50) μετρούμενο από το γύρω φυσικό ή διαμορφωμένο έδαφος.

Ορίζεται πρασιά : 7,50 μέτρα.

1.4.2.5 Διαμόρφωση Κτιριολογικού Προγράμματος

Θα καλυφθεί πλήρως το κτιριολογικό πρόγραμμα και θα επιτευχθεί η βέλτιστη λειτουργικότητα του κτιρίου, και των επί μέρους χώρων του. Η αρχιτεκτονική του κτιρίου και των ανοικτών, υπαίθριων και ημιυπαίθριων χώρων του θα εξυπηρετεί στο μέγιστο βαθμό τις λειτουργικές ανάγκες και τις αισθητικές απαιτήσεις του κτιρίου.

Θα διερευνηθεί η προσαρμογή του Κτιριολογικού Προγράμματος ώστε να καλύπτονται πλήρως και με τον καλύτερο δυνατό τρόπο οι προδιαγραφές του Υπουργείου Δικαιοσύνης για τη διαμόρφωση του Δικαστικού Μεγάρου Λαμίας που θα στεγάσει τις εξής υπηρεσίες: Εφετείο, Εισαγγελία Εφετών, Εισαγγελία Πρωτοδικείου, Υπηρεσία επιμελητών ανηλίκων και ~~Γραφείο~~ κοινωνικής Αρωγής, Διοικητικό Πρωτοδικείο, Ειρηνοδικείο, Πρωτοδικείο, Πταισματοδικείο, Δικηγορικό Σύλλογο Λαμίας και Τμήμα Μεταγωγών, αλλά και πιθανή ύπαρξη νέων ή τροποποιημένων λειτουργικών απαιτήσεων. Θα διατυπωθούν προτάσεις με στόχο την προσαρμοστικότητα της διάταξης των χώρων και την βέλτιστη εκμετάλλευση των δυνατοτήτων του κτιρίου σε μελλοντικό χρόνο.

1.4.2.6 Κτιριολογικό πρόγραμμα

Οι λειτουργικές κατηγορίες του νέου κτιρίου, όπως παρουσιάζονται στο Κτιριολογικό Πρόγραμμα, αποτελούν ταυτόχρονα και ξεχωριστές ενότητες, οι οποίες είτε αλληλεπιδρούν, είτε ανεξαρτητοποιούνται πλήρως μεταξύ τους, καθορίζοντας έτσι τον βασικό πυρήνα σχεδιασμού. Στη χωροθέτηση των χώρων πρέπει να ληφθούν υπόψη παράγοντες όπως η συχνότητα και η σπουδαιότητα χρήσης τους. Οι υπηρεσίες που θα στεγαστούν στο Δικαστικό Μέγαρο Λαμίας είναι:

- **Πρωτοδικείο**, αποτελείται από τις εξής λειτουργικές ενότητες:
 - ακροατηρίων
 - αίθουσες διασκέψεων-ακροάσεων συμβουλίου Πλημ/κων-ΜΟΔ – Ολομέλεια Δικαστών
 - γραφειακοί χώροι πρωτοδικείου.
- **Εισαγγελία Πρωτοδικών**, αποτελείται από τη λειτουργική ενότητα
 - Γραφειακών χώρων
- **Ειρηνοδικείο**, αποτελείται από τις εξής λειτουργικές ενότητες:
 - αίθουσες ακροατηρίων ειρηνοδικείου
 - γραφειακοί χώροι ειρηνοδικείου
- **Πταισματοδικείο**, αποτελείται από τη λειτουργική ενότητα
 - Γραφειακών χώρων
- **Διοικητικό Πρωτοδικείο**, αποτελείται από τις εξής λειτουργικές ενότητες:

- Αίθουσα ακροατηρίου διοικητικού Πρωτοδικείου
- Γραφειακοί χώροι διοικητικού Πρωτοδικείου
- **Εφετείο**
 - Αίθουσες ακροατηρίων διοικητικού Πρωτοδικείου
 - Γραφειακοί χώροι διοικητικού Πρωτοδικείου
 - Γραφεία Δικαστικών Λειτουργιών
 - Τμήμα μεταγωγών-κρατητήριο
 - Αναμονή κοινού
- **Εισαγγελία Εφετών**
 - Γραφειακοί χώροι
 - Κρατητήριο
- **Υπηρεσία επιμελητών ανηλίκων και κοινωνικής Αρωγής**
- **Δικηγορικός Σύλλογος Λαμίας**
- **Τμήμα Μεταγωγών**
- **Βοηθητικοί χώροι**

Λαμβάνοντας υπόψη τις λειτουργικές ανάγκες που προκύπτουν για το Δικαστικό Μέγαρο Λαμίας βάσει το γενικό σχεδιασμό του έργου, έχει καταρτιστεί το Κτιριολογικό Πρόγραμμα το οποίο αποτυπώνει τους προβλεπόμενους χώρους για κάθε τομέα λειτουργίας του Μεγάρου.

Πίνακας 9: Κτιριολογικό Πρόγραμμα Εφετείου

ΕΦΕΤΕΙΟ						
ΟΝΟΜΑΣΙΑ ΧΩΡΟΥ	ΧΩΡΟΣ	ΑΡΙΘΜΟΣ ΧΩΡΩΝ	ΑΤΟΜΑ	ΜΕΓΕΘΟΣ ΛΕΙΤΟΥΡΓΙΑΣ	ΣΥΝΟΛΙΚΗ ΕΠΙΦΑΝΕΙΑ ΧΩΡΟΥ	ΣΥΝΟΛΟ ΕΝΟΤΗΤΑΣ
ΟΡΟΦΟΙ (Η ΙΣΟΓΕΙΟ)						
ΓΡΑΦΕΙΑ						
Πρόεδρος Εφετών (με WC)	Γραφείο	1	1		25	
Χώρος συνεδριάσεων Ολομέλειας Δικαστηρίου		1			25	
Γραφεία Εφετών	Γραφείο	3	6	10	60	
Προϊστάμενος Γραμματείας	Γραφείο	1	1		20	
Χώρος όπου οι δικηγόροι έχουν πρόσβαση στις δικογραφίες		1			15	
Γραφεία Γραμματείας	Γραφείο	3	8	7,5	60	
Επιμελητής Δικαστηρίων (με φωτοτυπικό)	Γραφείο	1	1		12,5	
WC δικαστών	WC	3				
WC υπαλλήλων	WC	3				
Χώρος φωτοτυπικών - Αποθήκη χάρτου	Αποθήκη				10	

22PROC011638767 2022-11-21

«ΑΝΕΓΕΡΣΗ ΔΙΚΑΣΤΙΚΩΝ ΜΕΓΑΡΩΝ ΛΑΜΙΑΣ, ΒΟΛΟΥ ΚΑΙ ΝΕΑΣ ΠΤΕΡΥΓΑΣ ΔΙΚΑΣΤΙΚΟΥ ΜΕΓΑΡΟΥ ΚΑΡΔΙΤΣΑΣ ΚΑΙ ΑΝΑΚΑΤΑΣΚΕΥΗ ΥΦΙΣΤΑΜΕΝΟΥ ΔΙΚΑΣΤΙΚΟΥ ΜΕΓΑΡΟΥ ΤΡΙΚΑΛΩΝ ΚΑΙ ΣΥΝΤΗΡΗΣΗ ΚΑΙ ΔΙΑΧΕΙΡΙΣΗ ΑΥΤΩΝ ΜΕΣΩ ΣΔΙΤ »

Α΄ ΦΑΣΗ ΔΙΑΓΩΝΙΣΜΟΥ

Σύνολο ωφέλιμης επιφάνειας σε μ²						227,50
Σύνολο ωφέλιμης επιφάνειας χώρων ορόφων (ή ισογείου)						227,50
ΙΣΟΓΕΙΟ						
ΑΚΡΟΑΤΗΡΙΑ						
Ακροατήρια		2		120	240	
Χώρος για κρατούμενους		2		12,5	25	
WC κρατούμενων	WC	2				
Αίθουσες διασκέψεων		2		20	40	
Αίθουσα αναμονής δικηγόρων		1			35	
Αίθουσα αναμονής κοινού		2		30	60	
WC κοινού	WC	3				
Σύνολο ωφέλιμης επιφάνειας σε μ²						400,00
ΛΟΙΠΟΙ ΧΩΡΟΙ ΙΣΟΓΕΙΟΥ						
Control room		1				
Κουζίνα		1			5	
Κυλικείο		1			50	
Αποδυτήρια και είδη καθαριότητας					5	
WC ΑμεΑ						
Σύνολο ωφέλιμης επιφάνειας σε μ²						60,00
Σύνολο ωφέλιμης επιφάνειας χώρων ισογείου						460,00
Σύνολο ωφέλιμης επιφάνειας ανωδομής - ισόγειο και όροφοι (δόμηση)						687,50
ΥΠΟΓΕΙΟ						
ΛΟΙΠΟΙ ΧΩΡΟΙ						
Αρχείο Υπηρεσίας	Αποθήκη	1			60	
Αποθήκη πειστηρίων	Αποθήκη	1			15	
Αποθήκη επίπλων - εξοπλισμού	Αποθήκη	1			35	
Λεβητοστάσιο		1			40	
Αποθήκη καυσίμων	Αποθήκη	1			20	
Σύνολο ωφέλιμης επιφάνειας σε μ²						170,00
Σύνολο ωφέλιμης επιφάνειας υπογείου σε μ² (εκτός δόμησης)						170,00
Σύνολο ωφέλιμης επιφάνειας χώρων ισογείου (κάλυψη)						460,00
Σύνολο ωφέλιμης επιφάνειας χώρων ισογείου με προσαύξηση 45%						667,00
Σύνολο ωφέλιμης επιφάνειας ανωδομής-ισόγειο&όροφοι (δόμηση)						687,50
Σύνολο μεικτής επιφάνειας ανωδομής με προσαύξηση 45%						996,88
Σύνολο ωφέλιμης επιφάνειας υπογείου σε μ² (εκτός δόμησης)						170,00
Σύνολο μεικτής επιφάνειας υπογείου με προσαύξηση 45%						246,50
Σύνολο μεικτής επιφάνειας σε μ²						1243,38

22PROC011638767 2022-11-21

«ΑΝΕΓΕΡΣΗ ΔΙΚΑΣΤΙΚΩΝ ΜΕΓΑΡΩΝ ΛΑΜΙΑΣ, ΒΟΛΟΥ ΚΑΙ ΝΕΑΣ ΠΤΕΡΥΓΑΣ ΔΙΚΑΣΤΙΚΟΥ ΜΕΓΑΡΟΥ ΚΑΡΔΙΤΣΑΣ ΚΑΙ ΑΝΑΚΑΤΑΣΚΕΥΗ ΥΦΙΣΤΑΜΕΝΟΥ ΔΙΚΑΣΤΙΚΟΥ ΜΕΓΑΡΟΥ ΤΡΙΚΑΛΩΝ ΚΑΙ ΣΥΝΤΗΡΗΣΗ ΚΑΙ ΔΙΑΧΕΙΡΙΣΗ ΑΥΤΩΝ ΜΕΣΩ ΣΔΙΤ »

Α΄ ΦΑΣΗ ΔΙΑΓΩΝΙΣΜΟΥ

* Προσαύξηση εμβαδού για χώρους υγιεινής, διαδρόμους εξυπηρέτησης χώρων και εξωτερικούς τοίχους = 45%

Πίνακας 10: Κτιριολογικό Πρόγραμμα Εισαγγελίας Εφετών

ΕΙΣΑΓΓΕΛΕΙΑ ΕΦΕΤΩΝ						
ΟΝΟΜΑΣΙΑ ΧΩΡΟΥ	ΧΩΡΟΣ	ΑΡΙΘΜΟΣ ΧΩΡΩΝ	ΑΤΟΜΑ	ΜΕΓΕΘΟΣ ΛΕΙΤΟΥΡΓΙΑΣ	ΣΥΝΟΛΙΚΗ ΕΠΙΦΑΝΕΙΑ ΧΩΡΟΥ	ΣΥΝΟΛΟ ΕΝΟΤΗΤΑΣ
ΟΡΟΦΟΙ (Η ΙΣΟΓΕΙΟ)						
ΓΡΑΦΕΙΑ						
Γραφείο Εισαγγελέα Εφετών	Γραφείο	1	1	17,5	35	
	WC					
	Σύσκεψη			12,5		
	Αναμονή			5		
Χώρος συσκέψεων/συναντήσεων/ βιβλιοθήκης		1			40	
Γραφείο Αντεισαγγελέων	Γραφείο	1	1		20	
	WC					
	Αναμονή					
Γραφείο Προϊσταμένου Διεύθυνσης Γραμματείας	Γραφείο	1	1		20	
	Σύσκεψη					
Τρέχον αρχείο Υπηρεσίας		1			20	
Γραφείο Προϊσταμένου τμήματος	Γραφείο	1	1		15	
Χώρος για εξοπλισμό τμήματος		1			10	
Γραφείο επιμελητών δικαστηρίων	Γραφείο	1	2	7,5	15	
Γραφείο Δικ. Υπάλληλου - ΤΕ Πληροφορικής	Γραφείο	1	1		15	
Γραφεία Δικαστικών Υπαλλήλων	Γραφείο	3	4	10	40	
Γραφείο Εκτέλεσης	Γραφείο	1			15	
Αρχείο εκτέλεσης	Αποθήκη	1			15	
Χώρος για φωτοτυπικά μηχανήματα		1			10	
Αποθήκη αναλώσιμων	Αποθήκη	1			10	
Σύνολο ωφέλιμης επιφάνειας σε μ²						280,00
Σύνολο ωφέλιμης επιφάνειας χώρων ορόφων (ή ισογείου)						280,00
ΙΣΟΓΕΙΟ						
ΛΟΙΠΟΙ ΧΩΡΟΙ ΙΣΟΓΕΙΟΥ						
Εξοπλισμός ΔΠΜ και ΗΥ		1			20	

22PROC011638767 2022-11-21

«ΑΝΕΓΕΡΣΗ ΔΙΚΑΣΤΙΚΩΝ ΜΕΓΑΡΩΝ ΛΑΜΙΑΣ, ΒΟΛΟΥ ΚΑΙ ΝΕΑΣ ΠΤΕΡΥΓΑΣ ΔΙΚΑΣΤΙΚΟΥ ΜΕΓΑΡΟΥ ΚΑΡΔΙΤΣΑΣ ΚΑΙ ΑΝΑΚΑΤΑΣΚΕΥΗ ΥΦΙΣΤΑΜΕΝΟΥ ΔΙΚΑΣΤΙΚΟΥ ΜΕΓΑΡΟΥ ΤΡΙΚΑΛΩΝ ΚΑΙ ΣΥΝΤΗΡΗΣΗ ΚΑΙ ΔΙΑΧΕΙΡΙΣΗ ΑΥΤΩΝ ΜΕΣΩ ΣΔΙΤ »

Α΄ ΦΑΣΗ ΔΙΑΓΩΝΙΣΜΟΥ

Υποδοχή και αναμονή πολιτών και δικηγόρων		1			30	
Κατάθεση εγγράφων - μελέτη δικογραφιών		1			20	
WC Δικ. Υπαλλήλων (ανδρών/γυναικών)	WC	2				
WC κοινού (ανδρών/γυναικών)	WC	2				
WC ΑμεΑ	WC					
Αποδυτήρια και αποθήκη καθαριότητας					5	
Κουζίνα					5	
Σύνολο ωφέλιμης επιφάνειας σε μ²					80,00	
Σύνολο ωφέλιμης επιφάνειας χώρων ισογείου					80,00	
ΥΠΟΓΕΙΟ						
ΛΟΙΠΟΙ ΧΩΡΟΙ						
Αρχείο δικογραφιών		1			70	
Αποθήκη επίπλων και εξοπλισμού	Αποθήκη	1			50	
Χώρος κράτησης κρατουμένων						
Σύνολο ωφέλιμης επιφάνειας σε μ²					120,00	
Σύνολο ωφέλιμης επιφάνειας υπογείου σε μ² (εκτός δόμησης)					120,00	
Σύνολο ωφέλιμης επιφάνειας χώρων ισογείου (κάλυψη)					80,00	
Σύνολο ωφέλιμης επιφάνειας χώρων ισογείου με προσαύξηση 45%					116,00	
Σύνολο ωφέλιμης επιφάνειας ανωδομής-ισόγειο&όροφοι (δόμηση)					360,00	
Σύνολο μεικτής επιφάνειας ανωδομής με προσαύξηση 45%					522,00	
Σύνολο ωφέλιμης επιφάνειας υπογείου σε μ² (εκτός δόμησης)					120,00	
Σύνολο μεικτής επιφάνειας υπογείου με προσαύξηση 45%					174,00	
Σύνολο μεικτής επιφάνειας σε μ²					696,00	
* Προσαύξηση εμβαδού για χώρους υγιεινής, διαδρόμους εξυπηρέτησης χώρων και εξωτερικούς τοίχους = 45%						

Πίνακας 11: Κτιριολογικό Πρόγραμμα Εισαγγελία Πρωτοδικών

ΕΙΣΑΓΓΕΛΙΑ ΠΡΩΤΟΔΙΚΩΝ						
ΟΝΟΜΑΣΙΑ ΧΩΡΟΥ	ΧΩΡΟΣ	ΑΡΙΘΜΟΣ ΧΩΡΩΝ	ΑΤΟΜΑ	ΜΕΓΕΘΟΣ ΛΕΙΤΟΥΡΓΙΑΣ	ΣΥΝΟΛΙΚΗ ΕΠΙΦΑΝΕΙΑ ΧΩΡΟΥ	ΣΥΝΟΛΟ ΕΝΟΤΗΤΑΣ
ΟΡΟΦΟΙ (Η ΙΣΟΓΕΙΟ)						

22PROC011638767 2022-11-21

«ΑΝΕΓΕΡΣΗ ΔΙΚΑΣΤΙΚΩΝ ΜΕΓΑΡΩΝ ΛΑΜΙΑΣ, ΒΟΛΟΥ ΚΑΙ ΝΕΑΣ ΠΤΕΡΥΓΑΣ ΔΙΚΑΣΤΙΚΟΥ ΜΕΓΑΡΟΥ ΚΑΡΔΙΤΣΑΣ ΚΑΙ ΑΝΑΚΑΤΑΣΚΕΥΗ ΥΦΙΣΤΑΜΕΝΟΥ ΔΙΚΑΣΤΙΚΟΥ ΜΕΓΑΡΟΥ ΤΡΙΚΑΛΩΝ ΚΑΙ ΣΥΝΤΗΡΗΣΗ ΚΑΙ ΔΙΑΧΕΙΡΙΣΗ ΑΥΤΩΝ ΜΕΣΩ ΣΔΙΤ »

Α΄ ΦΑΣΗ ΔΙΑΓΩΝΙΣΜΟΥ

ΓΡΑΦΕΙΑ						
Γραφείο Διευθύνοντα Εισαγγελέα (με WC)	Γραφείο	1	1			
	WC				35	
	Συσκέψεις					
	Αναμονή					
Γραφείο Αντεισαγγελέων (με WC)	Γραφείο	1	4	15		
	WC				60	
	Αναμονή					
Γραφείο Εισαγγελέα Υπηρεσίας και Ακροάσεων (με WC)	Γραφείο	1	1			25
Κουβούκλιο αστυνομικού		1				5
Χώρος αναμονής κοινού		1				50
Γραφείο Προϊσταμένου Διεύθυνσης Γραμματείας	Γραφείο	1	1			20
	Συσκέψεις					
Γραμματεία	Γραφείο	9	18	7,5		135
Εταιρία προστασίας ανηλίκων		1				90
Χώρος φωτοτυπικών/ αποθήκης χάρτου	Αποθήκη	1				10
Σύνολο ωφέλιμης επιφάνειας σε μ²						430,00
Σύνολο ωφέλιμης επιφάνειας χώρων ορόφων(ή ισογείου)						430,00
ΙΣΟΓΕΙΟ						
ΛΟΙΠΟΙ ΧΩΡΟΙ ΙΣΟΓΕΙΟΥ						
Control room		1				
Αρχείο προϊσταμένου	Αποθήκη	1				20
Αρχείο Μηνύσεων	Αποθήκη	1				20
Αρχείο Προσδιορισμού	Αποθήκη	1				20
Αρχείο Εκτέλεσης	Αποθήκη	1				20
Αρχείο Ποινικού Μητρώου	Αποθήκη	1				20
WC Υπαλλήλων	WC					
WC κοινού	WC					
WC ΑμεΑ	WC	1				
Αποδυτήρια και αποθήκη καθαριότητας						5
Κουζίνα						5
Σύνολο ωφέλιμης επιφάνειας ΛΟΙΠΩΝ ΧΩΡΩΝ σε μ²						110,00
Σύνολο ωφέλιμης επιφάνειας χώρων ισογείου						110,00
Σύνολο ωφέλιμης επιφάνειας ανωδομής - ισόγειο και όροφοι (δόμηση)						540,00
ΥΠΟΓΕΙΟ						
ΛΟΙΠΟΙ ΧΩΡΟΙ ΥΠΟΓΕΙΟΥ						
Αρχείο παρελθόντων ετών	Αποθήκη	1				200
Αποθήκη επίπλων						30
Σύνολο ωφέλιμης επιφάνειας σε μ²						230,00

22PROC011638767 2022-11-21

«ΑΝΕΓΕΡΣΗ ΔΙΚΑΣΤΙΚΩΝ ΜΕΓΑΡΩΝ ΛΑΜΙΑΣ, ΒΟΛΟΥ ΚΑΙ ΝΕΑΣ ΠΤΕΡΥΓΑΣ ΔΙΚΑΣΤΙΚΟΥ ΜΕΓΑΡΟΥ ΚΑΡΔΙΤΣΑΣ ΚΑΙ ΑΝΑΚΑΤΑΣΚΕΥΗ ΥΦΙΣΤΑΜΕΝΟΥ ΔΙΚΑΣΤΙΚΟΥ ΜΕΓΑΡΟΥ ΤΡΙΚΑΛΩΝ ΚΑΙ ΣΥΝΤΗΡΗΣΗ ΚΑΙ ΔΙΑΧΕΙΡΙΣΗ ΑΥΤΩΝ ΜΕΣΩ ΣΔΙΤ »

Α΄ ΦΑΣΗ ΔΙΑΓΩΝΙΣΜΟΥ

Σύνολο ωφέλιμης επιφάνειας υπογείου σε μ2 (εκτός δόμησης)	230,00
Σύνολο ωφέλιμης επιφάνειας χώρων ισογείου (κάλυψη)	110,00
Σύνολο ωφέλιμης επιφάνειας χώρων ισογείου με προσαύξηση 45%	159,50
Σύνολο ωφέλιμης επιφάνειας ανωδομής-ισόγειο&όροφοι (δόμηση)	540,00
Σύνολο μεικτής επιφάνειας ανωδομής με προσαύξηση 45%	783,00
Σύνολο ωφέλιμης επιφάνειας υπογείου σε μ² (εκτός δόμησης)	230,00
Σύνολο μεικτής επιφάνειας υπογείου με προσαύξηση 45%	333,50
Σύνολο μεικτής επιφάνειας σε μ2	1116,50
* Προσαύξηση εμβαδού για χώρους υγιεινής, διαδρόμους εξυπηρέτησης χώρων και εξωτερικούς τοίχους = 45%	

Πίνακας 12: Κτιριολογικό Πρόγραμμα Γραφείο Κοινωνικής Αρωγής

ΥΠΗΡΕΣΙΑ ΕΠΙΜΕΛΗΤΩΝ ΑΝΗΛΙΚΩΝ ΚΑΙ ΚΟΙΝΩΝΙΚΗΣ ΑΡΩΓΗΣ						
ΟΝΟΜΑΣΙΑ ΧΩΡΟΥ	ΧΩΡΟΣ	ΑΡΙΘΜΟΣ ΧΩΡΩΝ	ΑΤΟΜΑ	ΜΕΓΕΘΟΣ ΛΕΙΤΟΥΡΓΙΑΣ	ΣΥΝΟΛΙΚΗ ΕΠΙΦΑΝΕΙΑ ΧΩΡΟΥ	ΣΥΝΟΛΟ ΕΝΟΤΗΤΑΣ
ΙΣΟΓΕΙΟ						
Γραφείο 1	Γραφείο	1	1	12,5	25	
	Σύσκεψη			12,5		
Γραφείο 2		1	1		12,5	
Χώρος υποδοχής ανηλίκων	Γραφείο	1			20	
Χώρος φωτοτυπικών μηχανημάτων / Αποθήκη χάρτου		1			10	
Αποδυτήρια και αποθήκη καθαριότητας		1			5	
Αρχείο		1			35	
Αποθήκη επίπλων-εξοπλισμού		1			10	
Χώρος αναμονής		1			12,5	
Σύνολο ωφέλιμης επιφάνειας σε μ²						
Σύνολο ωφέλιμης επιφάνειας χώρων ισογείου						130,00
Σύνολο ωφέλιμης επιφάνειας χώρων ισογείου (κάλυψη)						130,00
Σύνολο ωφέλιμης επιφάνειας χώρων ισογείου με προσαύξηση 45%						188,50
Σύνολο ωφέλιμης επιφάνειας ανωδομής-ισόγειο&όροφοι (δόμηση)						130,00
Σύνολο μεικτής επιφάνειας ανωδομής με προσαύξηση 45%						188,50
Σύνολο ωφέλιμης επιφάνειας υπογείου σε μ² (εκτός δόμησης)						0,00

22PROC011638767 2022-11-21

«ΑΝΕΓΕΡΣΗ ΔΙΚΑΣΤΙΚΩΝ ΜΕΓΑΡΩΝ ΛΑΜΙΑΣ, ΒΟΛΟΥ ΚΑΙ ΝΕΑΣ ΠΤΕΡΥΓΑΣ ΔΙΚΑΣΤΙΚΟΥ ΜΕΓΑΡΟΥ ΚΑΡΔΙΤΣΑΣ ΚΑΙ ΑΝΑΚΑΤΑΣΚΕΥΗ ΥΦΙΣΤΑΜΕΝΟΥ ΔΙΚΑΣΤΙΚΟΥ ΜΕΓΑΡΟΥ ΤΡΙΚΑΛΩΝ ΚΑΙ ΣΥΝΤΗΡΗΣΗ ΚΑΙ ΔΙΑΧΕΙΡΙΣΗ ΑΥΤΩΝ ΜΕΣΩ ΣΔΙΤ »

Α΄ ΦΑΣΗ ΔΙΑΓΩΝΙΣΜΟΥ

Σύνολο μεικτής επιφάνειας υπογείου με προσαύξηση 45%	0,00
Σύνολο μεικτής επιφάνειας σε μ2	188,50
* Προσαύξηση εμβαδού για χώρους υγιεινής, διαδρόμους εξυπηρέτησης χώρων και εξωτερικούς τοίχους = 45%	

Πίνακας 13: Κτιριολογικό Πρόγραμμα Διοικητικού Πρωτοδικείου

ΔΙΟΙΚΗΤΙΚΟ ΠΡΩΤΟΔΙΚΕΙΟ						
ΟΝΟΜΑΣΙΑ ΧΩΡΟΥ	ΧΩΡΟΣ	ΑΡΙΘΜΟΣ ΧΩΡΩΝ	ΑΤΟΜΑ	ΜΕΓΕΘΟΣ ΛΕΙΤΟΥΡΓΙΑΣ	ΣΥΝΟΛΙΚΗ ΕΠΙΦΑΝΕΙΑ ΧΩΡΟΥ	ΣΥΝΟΛΟ ΕΝΟΤΗΤΑΣ
ΟΡΟΦΟΙ (Η ΙΣΟΓΕΙΟ)						
ΓΡΑΦΕΙΑ						
Γραφείο Προέδρων Πρωτοδικών με βιβλιοθήκη	Γραφείο	2	2	30	60	
	Συσκέψεις					
	Αναμονή					
WC προέδρων	WC	1			4	
Γραφείο Δικαστικών Λειτουργιών	Γραφείο	1	4	10	60	
	Αναμονή			5		
Γραφείο Προϊσταμένου Τμήματος	Γραφείο	1	1		25	
	Συσκέψεις					
Γραφείο Προϊσταμένου Διεύθυνσης Γραμματείας	Γραφείο	1	1		20	
Γραφείο Γραμματέα Εδρών	Γραφείο	1	2	12,5		
Γραφείο Γραμματείας	Γραφείο	1	4	7,5	30	
Γραφείο μελλοντικής χρήσης	Γραφείο	1	2	7,5	15	
Χώρος φωτοτυπικών/ αποθήκης χάρτου	Αποθήκη	1			10	
Σύνολο ωφέλιμης επιφάνειας σε μ²						249,00
Σύνολο ωφέλιμης επιφάνειας χώρων ορόφων (ή ισογείου)						249,00
ΙΣΟΓΕΙΟ						
ΑΚΡΟΑΤΗΡΙΑ						
Ακροατήριο		1			90	
Αναμονή κοινού		1			20	
Χώρος διάσκεψης		1			20	
WC με προθάλαμο	WC	1				
Σύνολο ωφέλιμης επιφάνειας σε μ²						130,00
ΛΟΙΠΟΙ ΧΩΡΟΙ ΙΣΟΓΕΙΟΥ						

22PROC011638767 2022-11-21

«ΑΝΕΓΕΡΣΗ ΔΙΚΑΣΤΙΚΩΝ ΜΕΓΑΡΩΝ ΛΑΜΙΑΣ, ΒΟΛΟΥ ΚΑΙ ΝΕΑΣ ΠΤΕΡΥΓΑΣ ΔΙΚΑΣΤΙΚΟΥ ΜΕΓΑΡΟΥ ΚΑΡΔΙΤΣΑΣ ΚΑΙ ΑΝΑΚΑΤΑΣΚΕΥΗ ΥΦΙΣΤΑΜΕΝΟΥ ΔΙΚΑΣΤΙΚΟΥ ΜΕΓΑΡΟΥ ΤΡΙΚΑΛΩΝ ΚΑΙ ΣΥΝΤΗΡΗΣΗ ΚΑΙ ΔΙΑΧΕΙΡΙΣΗ ΑΥΤΩΝ ΜΕΣΩ ΣΔΙΤ »

Α΄ ΦΑΣΗ ΔΙΑΓΩΝΙΣΜΟΥ

Αρχείο με γραφείο υπαλλήλου		1	1		50
Control room					
Αποδυτήρια και αποθήκη καθαριότητας		1			5
WC υπαλλήλων ξεχωριστά για κάθε φύλο	WC	2			
WC ΑμεΑ	WC	1			
Κουζίνα		1			5
Σύνολο ωφέλιμης επιφάνειας σε μ²					60,00
Σύνολο ωφέλιμης επιφάνειας χώρων ισογείου					190,00
Σύνολο ωφέλιμης επιφάνειας ανωδομής - ισόγειο και όροφοι (δόμηση)					439,00
Σύνολο ωφέλιμης επιφάνειας χώρων ισογείου (κάλυψη)					190,00
Σύνολο ωφέλιμης επιφάνειας χώρων ισογείου με προσαύξηση 45%					275,50
Σύνολο ωφέλιμης επιφάνειας ανωδομής-ισόγειο&όροφοι (δόμηση)					439,00
Σύνολο μεικτής επιφάνειας ανωδομής με προσαύξηση 45%					636,55
Σύνολο ωφέλιμης επιφάνειας υπογείου σε μ² (εκτός δόμησης)					0,00
Σύνολο μεικτής επιφάνειας υπογείου με προσαύξηση 45%					0,00
Σύνολο μεικτής επιφάνειας σε μ²					636,55
* Προσαύξηση εμβαδού για χώρους υγιεινής, διαδρόμους εξυπηρέτησης χώρων και εξωτερικούς τοίχους = 45%					

Πίνακας 14: Κτιριολογικό Πρόγραμμα Ειρηνοδικείου

ΕΙΡΗΝΟΔΙΚΕΙΟ						
ΟΝΟΜΑΣΙΑ ΧΩΡΟΥ	ΧΩΡΟΣ	ΑΡΙΘΜΟΣ ΧΩΡΩΝ	ΑΤΟΜΑ	ΜΕΓΕΘΟΣ ΛΕΙΤΟΥΡΓΙΑΣ	ΣΥΝΟΛΙΚΗ ΕΠΙΦΑΝΕΙΑ ΧΩΡΟΥ	ΣΥΝΟΛΟ ΕΝΟΤΗΤΑΣ
ΟΡΟΦΟΙ (Η ΙΣΟΓΕΙΟ)						
ΓΡΑΦΕΙΑ						
Προϊστάμενος Ειρηνοδίκης	Γραφείο	1	1		25	
Χώρος συσκέψεων/ συναντήσεων/ βιβλιοθήκης		1			30	
Ειρηνοδίκες	Γραφείο	9	9	12,5	112,5	
WC Ειρηνοδικών ανδρών και γυναικών						
Αίθουσα αναμονής για Ειρηνοδίκες		1			15	
Προϊστάμενος Γραμματείας	Γραφείο	1	1		15	

22PROC011638767 2022-11-21

«ΑΝΕΓΕΡΣΗ ΔΙΚΑΣΤΙΚΩΝ ΜΕΓΑΡΩΝ ΛΑΜΙΑΣ, ΒΟΛΟΥ ΚΑΙ ΝΕΑΣ ΠΤΕΡΥΓΑΣ ΔΙΚΑΣΤΙΚΟΥ ΜΕΓΑΡΟΥ ΚΑΡΔΙΤΣΑΣ ΚΑΙ ΑΝΑΚΑΤΑΣΚΕΥΗ ΥΦΙΣΤΑΜΕΝΟΥ ΔΙΚΑΣΤΙΚΟΥ ΜΕΓΑΡΟΥ ΤΡΙΚΑΛΩΝ ΚΑΙ ΣΥΝΤΗΡΗΣΗ ΚΑΙ ΔΙΑΧΕΙΡΙΣΗ ΑΥΤΩΝ ΜΕΣΩ ΣΔΙΤ »

Α΄ ΦΑΣΗ ΔΙΑΓΩΝΙΣΜΟΥ

Αρχείο Γραμματείας		1			30	
Επιμελητές δικαστηρίων	Γραφείο	1	2	7,5	15	
Δικαστικοί υπάλληλοι	Γραφείο	7	14	15	105	
Χώρος για φωτοτυπικό - αποθήκη χάρτου		1			10	
WC ανδρών και γυναικών	WC					
Κουζίνα		1			5	
Σύνολο ωφέλιμης επιφάνειας σε μ²						362,50
Σύνολο ωφέλιμης επιφάνειας χώρων ορόφων (ή ισογείου)						362,50
ΙΣΟΓΕΙΟ						
ΑΚΡΟΑΤΗΡΙΑ						
Αίθουσες ακροατηρίου		2		80	160	
Αίθουσα διασκέψεων		2		20	40	
Αναμονή κοινού		2		20	40	
WC ακροατηρίων		1				
Σύνολο ωφέλιμης επιφάνειας σε μ²						240,00
ΛΟΙΠΟΙ ΧΩΡΟΙ ΙΣΟΓΕΙΟΥ						
Δικαστικός υπάλληλος ΤΕ Πληροφορικής	Γραφείο	1	1		15	
Control room		1				
Αποδυτήρια - Αποθήκη ειδών καθαριότητας					5	
Σύνολο ωφέλιμης επιφάνειας σε μ²						20
Σύνολο ωφέλιμης επιφάνειας χώρων ισογείου						260,00
Σύνολο ωφέλιμης επιφάνειας ανωδομής - ισόγειο και όροφοι (δόμηση)						622,50
ΥΠΟΓΕΙΟ						
Λοιποί χώροι υπογείου						
Αρχείο	Αποθήκη	1			450	
Σύνολο ωφέλιμης επιφάνειας ΛΟΙΠΩΝ ΧΩΡΩΝ σε μ²						450
Σύνολο ωφέλιμης επιφάνειας υπογείου σε μ² (εκτός δόμησης)						450
Σύνολο ωφέλιμης επιφάνειας χώρων ισογείου (κάλυψη)						260,00
Σύνολο ωφέλιμης επιφάνειας χώρων ισογείου με προσαύξηση 45%						377,00
Σύνολο ωφέλιμης επιφάνειας ανωδομής-ισόγειο&όροφοι (δόμηση)						622,50
Σύνολο μεικτής επιφάνειας ανωδομής με προσαύξηση 45%						902,63
Σύνολο ωφέλιμης επιφάνειας υπογείου σε μ² (εκτός δόμησης)						450,00
Σύνολο μεικτής επιφάνειας υπογείου με προσαύξηση 45%						652,50
Σύνολο μεικτής επιφάνειας σε μ²						1555,13

22PROC011638767 2022-11-21

«ΑΝΕΓΕΡΣΗ ΔΙΚΑΣΤΙΚΩΝ ΜΕΓΑΡΩΝ ΛΑΜΙΑΣ, ΒΟΛΟΥ ΚΑΙ ΝΕΑΣ ΠΤΕΡΥΓΑΣ ΔΙΚΑΣΤΙΚΟΥ ΜΕΓΑΡΟΥ ΚΑΡΔΙΤΣΑΣ ΚΑΙ ΑΝΑΚΑΤΑΣΚΕΥΗ ΥΦΙΣΤΑΜΕΝΟΥ ΔΙΚΑΣΤΙΚΟΥ ΜΕΓΑΡΟΥ ΤΡΙΚΑΛΩΝ ΚΑΙ ΣΥΝΤΗΡΗΣΗ ΚΑΙ ΔΙΑΧΕΙΡΙΣΗ ΑΥΤΩΝ ΜΕΣΩ ΣΔΙΤ »

Α΄ ΦΑΣΗ ΔΙΑΓΩΝΙΣΜΟΥ

* Προσαύξηση εμβαδού για χώρους υγιεινής, διαδρόμους εξυπηρέτησης χώρων και εξωτερικούς τοίχους = 45%

Πίνακας 15: Κτιριολογικό Πρόγραμμα Πρωτοδικείου

ΠΡΩΤΟΔΙΚΕΙΟ							
ΟΝΟΜΑΣΙΑ ΧΩΡΟΥ	ΧΩΡΟΣ	ΑΡΙΘΜΟΣ ΧΩΡΩΝ	ΑΤΟΜΑ	ΜΕΓΕΘΟΣ ΛΕΙΤΟΥΡΓΙΑΣ	ΣΥΝΟΛΙΚΗ ΕΠΙΦΑΝΕΙΑ ΧΩΡΟΥ	ΣΥΝΟΛΟ ΕΝΟΤΗΤΑΣ	
ΟΡΟΦΟΙ (Η ΙΣΟΓΕΙΟ)							
ΓΡΑΦΕΙΑ							
Α' Πρόεδρος	Γραφείο	1	1		30		
Προϊστάμενος γραμματείας	Γραφείο	1	1		20		
Τμήμα Διοικητικού και Οργάνωσης	Γραφείο	1			12,5		
Αίθουσα διασκέψεων Ολομέλειας, Συμβουλίου, Μικτού Ορκωτού Δικαστηρίου		1			25		
Γραφεία Β' και Γ' Προέδρων	Γραφείο	1	2	15	30		
Γραφεία Πρωτοδικών	Γραφείο	3	9	10	90		
Χώρος αναμονής επισκεπτών γραφείων Πρωτοδικών		1			35		
WC κοινού κοντά στην ανάκριση	WC						
Χώρος φύλαξης κρατουμένων προς ανάκριση (με WC)		1			12,5		
Γραφείο Ανακριτή (με WC)	Γραφείο	1	1		25		
Γραμματεία Ανάκρισης και αρχείο	Γραφείο	1	1		20		
Γραφείο βουλευμάτων και αρχείο	Γραφείο	1	2	15	30		
Γραφείο Προϊσταμένου ποινικού τμήματος	Γραφείο	1	1		15		
Γραμματεία ποινικού (στο ένα γραφείο θα υπάρχει γκισέ για εξυπηρέτηση)	Γραφείο	3	9	10	80		
Γραφείο Προϊσταμένου πολιτικού τμήματος	Γραφείο	1	1		15		
Γραφείο πιστοποιητικών (πολιτικού) με γκισέ	Γραφείο	1	3		25		
Υπάλληλοι πολιτικού τμήματος	Γραφείο	2	4	7,5	30		
Χώρος για φωτοτυπικό - Αποθήκη χάρτου					10		
Σύνολο ωφέλιμης επιφάνειας σε μ²							505
Σύνολο ωφέλιμης επιφάνειας χώρων ορόφων (ή ισογείου)							505,00
ΙΣΟΓΕΙΟ							
ΑΚΡΟΑΤΗΡΙΑ							
Αίθουσα ακροατηρίων		2		120	240		
Αίθουσα ακροατηρίων μικρή		2		80	160		

22PROC011638767 2022-11-21

«ΑΝΕΓΕΡΣΗ ΔΙΚΑΣΤΙΚΩΝ ΜΕΓΑΡΩΝ ΛΑΜΙΑΣ, ΒΟΛΟΥ ΚΑΙ ΝΕΑΣ ΠΤΕΡΥΓΑΣ ΔΙΚΑΣΤΙΚΟΥ ΜΕΓΑΡΟΥ ΚΑΡΔΙΤΣΑΣ ΚΑΙ ΑΝΑΚΑΤΑΣΚΕΥΗ ΥΦΙΣΤΑΜΕΝΟΥ ΔΙΚΑΣΤΙΚΟΥ ΜΕΓΑΡΟΥ ΤΡΙΚΑΛΩΝ ΚΑΙ ΣΥΝΤΗΡΗΣΗ ΚΑΙ ΔΙΑΧΕΙΡΙΣΗ ΑΥΤΩΝ ΜΕΣΩ ΣΔΙΤ »

Α΄ ΦΑΣΗ ΔΙΑΓΩΝΙΣΜΟΥ

Αίθουσα διασκέψεων και αναμονής της σύνθεσης (με WC)		2		20	40	
Χώρος αναμονής μαρτύρων		4		15	60	
Χώρος αναμονής διαδίκων		4		15	60	
Αναμονή κοινού		2		20	40	
WC αναμονής	WC					
Σύνολο ωφέλιμης επιφάνειας σε μ²						600,00
ΛΟΙΠΟΙ ΧΩΡΟΙ ΙΣΟΓΕΙΟΥ						
Control room		1			40	
Χώροι υγιεινής ΑμεΑ	WC					
Κουζίνα		1			5	
Αποδυτήρια - Αποθήκη ειδών καθαριότητας		1			5	
Σύνολο ωφέλιμης επιφάνειας σε μ²						50,00
Σύνολο ωφέλιμης επιφάνειας χώρων ισογείου						650,00
Σύνολο ωφέλιμης επιφάνειας ανωδομής - ισόγειο και όροφοι (δόμηση)						1155,00
ΥΠΟΓΕΙΟ						
ΛΟΙΠΟΙ ΧΩΡΟΙ ΥΠΟΓΕΙΟΥ						
Αρχείο Βουλευμάτων	Αποθήκη	1			200	
Αρχείο εκλογικού υλικού	Αποθήκη	1			200	
Αρχείο Ποινικού τμήματος	Αποθήκη	1			200	
Αποθήκη πειστηρίων ποινικού	Αποθήκη	1			200	
Αρχείο Πολιτικού τμήματος	Αποθήκη	1			200	
Λεβητοστάσιο		1			50	
Δεξαμενή καυσίμων	Αποθήκη	1			20	
Σύνολο ωφέλιμης επιφάνειας σε μ²						1070,00
Σύνολο ωφέλιμης επιφάνειας υπογείου σε μ² (εκτός δόμησης)						
Σύνολο ωφέλιμης επιφάνειας χώρων ισογείου (κάλυψη)						650,00
Σύνολο ωφέλιμης επιφάνειας χώρων ισογείου με προσαύξηση 45%						942,50
Σύνολο ωφέλιμης επιφάνειας ανωδομής-ισόγειο&όροφοι (δόμηση)						1155,00
Σύνολο μεικτής επιφάνειας ανωδομής με προσαύξηση 45%						1674,75
Σύνολο ωφέλιμης επιφάνειας υπογείου σε μ² (εκτός δόμησης)						1070,00
Σύνολο μεικτής επιφάνειας υπογείου με προσαύξηση 45%						1551,50
Σύνολο μεικτής επιφάνειας σε μ²						3226,25
* Προσαύξηση εμβαδού για χώρους υγιεινής, διαδρόμους εξυπηρέτησης χώρων και εξωτερικούς τοίχους = 45%						

22PROC011638767 2022-11-21

«ΑΝΕΓΕΡΣΗ ΔΙΚΑΣΤΙΚΩΝ ΜΕΓΑΡΩΝ ΛΑΜΙΑΣ, ΒΟΛΟΥ ΚΑΙ ΝΕΑΣ ΠΤΕΡΥΓΑΣ ΔΙΚΑΣΤΙΚΟΥ ΜΕΓΑΡΟΥ ΚΑΡΔΙΤΣΑΣ ΚΑΙ ΑΝΑΚΑΤΑΣΚΕΥΗ ΥΦΙΣΤΑΜΕΝΟΥ ΔΙΚΑΣΤΙΚΟΥ ΜΕΓΑΡΟΥ ΤΡΙΚΑΛΩΝ ΚΑΙ ΣΥΝΤΗΡΗΣΗ ΚΑΙ ΔΙΑΧΕΙΡΙΣΗ ΑΥΤΩΝ ΜΕΣΩ ΣΔΙΤ »

Α΄ ΦΑΣΗ ΔΙΑΓΩΝΙΣΜΟΥ

Πίνακας 16: Κτιριολογικό Πρόγραμμα Πταισματοδικείου

ΠΤΑΙΣΜΑΤΟΔΙΚΕΙΟ						
ΟΝΟΜΑΣΙΑ ΧΩΡΟΥ	ΧΩΡΟΣ	ΑΡΙΘΜΟΣ ΧΩΡΩΝ	ΑΤΟΜΑ	ΜΕΓΕΘΟΣ ΛΕΙΤΟΥΡΓΙΑΣ	ΣΥΝΟΛΙΚΗ ΕΠΙΦΑΝΕΙΑ ΧΩΡΟΥ	ΣΥΝΟΛΟ ΕΝΟΤΗΤΑΣ
ΟΡΟΦΟΙ (Ή ΙΣΟΓΕΙΟ)						
Γραφείο Πταισματοδίκη και προανάκρισης	Γραφείο	1	1		30	
Χώρος αναμονής		1			20	
Προϊστάμενος γραμματείας	Γραφείο	1	1	15	15	
Γραφείο Γραμματέα προανάκρισης	Γραφείο	1	1		12,5	
Δικαστικοί Γραμματείς	Γραφείο	2	4	7,5	30	
Γραφείο Επιμελητών	Γραφείο	1	3	6	18	
Αρχείο	Αποθήκη	1			25	
Φωτοτυπικό και αποθήκη χάρτου		1			10	
Αποδυτήρια και αποθήκη καθαριότητας					5	
WC υπαλλήλων	WC					
Σύνολο ωφέλιμης επιφάνειας σε μ²						165,5
Σύνολο ωφέλιμης επιφάνειας ανωδομής - ισόγειο και όροφοι (δόμηση)						165,5
Σύνολο ωφέλιμης επιφάνειας χώρων ισογείου (κάλυψη)						0,00
Σύνολο ωφέλιμης επιφάνειας χώρων ισογείου με προσαύξηση 45%						0,00
Σύνολο ωφέλιμης επιφάνειας ανωδομής-ισόγειο&όροφοι (δόμηση)						165,50
Σύνολο μεικτής επιφάνειας ανωδομής με προσαύξηση 45%						239,98
Σύνολο ωφέλιμης επιφάνειας υπογείου σε μ² (εκτός δόμησης)						0,00
Σύνολο μεικτής επιφάνειας υπογείου με προσαύξηση 45%						0,00
Σύνολο μεικτής επιφάνειας σε μ²						239,98
* Προσαύξηση εμβαδού για χώρους υγιεινής, διαδρόμους εξυπηρέτησης χώρων και εξωτερικούς τοίχους = 45%						

Πίνακας 17: Κτιριολογικό Πρόγραμμα – Δικηγορικός Σύλλογος

ΔΙΚΗΓΟΡΙΚΟΣ ΣΥΛΛΟΓΟΣ ΛΑΜΙΑΣ						
ΟΝΟΜΑΣΙΑ ΧΩΡΟΥ	ΧΩΡΟΣ	ΑΡΙΘΜΟΣ ΧΩΡΩΝ	ΑΤΟΜΑ	ΜΕΓΕΘΟΣ ΛΕΙΤΟΥΡΓΙΑΣ	ΣΥΝΟΛΙΚΗ ΕΠΙΦΑΝΕΙΑ ΧΩΡΟΥ	ΣΥΝΟΛΟ ΕΝΟΤΗΤΑΣ
ΙΣΟΓΕΙΟ						
Πρόεδρος Δ.Σ. Λαμίας	Γραφείο	1			12,5	

22PROC011638767 2022-11-21

«ΑΝΕΓΕΡΣΗ ΔΙΚΑΣΤΙΚΩΝ ΜΕΓΑΡΩΝ ΛΑΜΙΑΣ, ΒΟΛΟΥ ΚΑΙ ΝΕΑΣ ΠΤΕΡΥΓΑΣ ΔΙΚΑΣΤΙΚΟΥ ΜΕΓΑΡΟΥ ΚΑΡΔΙΤΣΑΣ ΚΑΙ ΑΝΑΚΑΤΑΣΚΕΥΗ ΥΦΙΣΤΑΜΕΝΟΥ ΔΙΚΑΣΤΙΚΟΥ ΜΕΓΑΡΟΥ ΤΡΙΚΑΛΩΝ ΚΑΙ ΣΥΝΤΗΡΗΣΗ ΚΑΙ ΔΙΑΧΕΙΡΙΣΗ ΑΥΤΩΝ ΜΕΣΩ ΣΔΙΤ »

Α΄ ΦΑΣΗ ΔΙΑΓΩΝΙΣΜΟΥ

Γραμματεία Δ.Σ.	Γραφείο	1	2		20
Χώρος εκδοτηρίων	Γραφείο	1			15
Χώρος αναμονής δικηγόρων		1			35
Χώρος συνάντησης πληρεξούσιων με εντολείς		1			15
Χώρος έκακτων εργασιών δικηγόρων		1	2		15
Βιβλιοθήκη		1			50
Αναγνωστήριο		1			30
Γραφείο Διοικητικού Συμβουλίου (9μελούς)		1			30
Λογιστήριο ΛΕΑΔ		1			15
WC		2			20
Σύνολο ωφέλιμης επιφάνειας χώρων ισογείου					257,50
Σύνολο ωφέλιμης επιφάνειας ανωδομής - ισόγειο & όροφος (δόμηση)					257,50
Σύνολο ωφέλιμης επιφάνειας χώρων ισογείου (κάλυψη)					257,50
Σύνολο ωφέλιμης επιφάνειας χώρων ισογείου με προσαύξηση 45%					373,38
Σύνολο ωφέλιμης επιφάνειας ανωδομής -ισόγειο & όροφος (δόμηση)					257,50
Σύνολο μεικτής επιφάνειας ανωδομής με προσαύξηση 45%					373,38
Σύνολο ωφέλιμης επιφάνειας υπογείου σε μ² (εκτός δόμησης)					0,00
Σύνολο μεικτής επιφάνειας υπογείου με προσαύξηση 45%					0,00
Σύνολο μεικτής επιφάνειας σε μ²					373,38

Πίνακας 18: Κτιριολογικό Πρόγραμμα – Τμήμα Μεταγωγών

ΤΜΗΜΑ ΜΕΤΑΓΩΓΩΝ						
ΟΝΟΜΑΣΙΑ ΧΩΡΟΥ	ΧΩΡΟΣ	ΑΡΙΘΜΟΣ ΧΩΡΩΝ	ΑΤΟΜΑ	ΜΕΓΕΘΟΣ ΛΕΙΤΟΥΡΓΙΑΣ	ΣΥΝΟΛΙΚΗ ΕΠΙΦΑΝΕΙΑ ΧΩΡΟΥ	ΣΥΝΟΛΟ ΕΝΟΤΗΤΑΣ
ΙΣΟΓΕΙΟ						
Γραφείο Διοικητή	Γραφείο	1	1		20	
Γραφείο Αξιωματικών	Γραφείο	1			30	
Γραφείο Γραμματείας - Αρχείο	Γραφείο	1	1		40	
Γραφείο Αξιωματικού Υπηρεσίας	Γραφείο	1	1		25	
Χώρος προαυλισμού		1		100		
Χώρος επικοινωνίας κρατούμενων με δικηγόρους		1		15	15	
Σύνολο ωφέλιμης επιφάνειας χώρων ισογείου						130,00
Σύνολο ωφέλιμης επιφάνειας ανωδομής - ισόγειο & όροφος (δόμηση)						130,00

22PROC011638767 2022-11-21

«ΑΝΕΓΕΡΣΗ ΔΙΚΑΣΤΙΚΩΝ ΜΕΓΑΡΩΝ ΛΑΜΙΑΣ, ΒΟΛΟΥ ΚΑΙ ΝΕΑΣ ΠΤΕΡΥΓΑΣ ΔΙΚΑΣΤΙΚΟΥ ΜΕΓΑΡΟΥ ΚΑΡΔΙΤΣΑΣ ΚΑΙ ΑΝΑΚΑΤΑΣΚΕΥΗ ΥΦΙΣΤΑΜΕΝΟΥ ΔΙΚΑΣΤΙΚΟΥ ΜΕΓΑΡΟΥ ΤΡΙΚΑΛΩΝ ΚΑΙ ΣΥΝΤΗΡΗΣΗ ΚΑΙ ΔΙΑΧΕΙΡΙΣΗ ΑΥΤΩΝ ΜΕΣΩ ΣΔΙΤ »

Α΄ ΦΑΣΗ ΔΙΑΓΩΝΙΣΜΟΥ

ΥΠΟΓΕΙΟ					
Κρατητήρια	Κελιά με WC	5	20		
	Ντουζιέρες	4			150
Αποδυτήρια		2		15	30
Χώρος φρουράς					35
Αποθήκη		1		15	15
Σύνολο ωφέλιμης επιφάνειας υπογείου σε μ2 (εκτός δόμησης)					230,00
Σύνολο ωφέλιμης επιφάνειας χώρων ισογείου (κάλυψη)					130,00
Σύνολο ωφέλιμης επιφάνειας χώρων ισογείου με προσαύξηση 45%					188,50
Σύνολο ωφέλιμης επιφάνειας ανωδομής -ισόγειο & όροφος (δόμηση)					130,00
Σύνολο μεικτής επιφάνειας ανωδομής με προσαύξηση 45%					188,50
Σύνολο ωφέλιμης επιφάνειας υπογείου σε μ² (εκτός δόμησης)					230,00
Σύνολο μεικτής επιφάνειας υπογείου με προσαύξηση 45%					333,50
Σύνολο μεικτής επιφάνειας σε μ2					522,00

Πίνακας 19: Σύνολο προτεινόμενων επιφανειών Δικαστικού Μεγάρου Λαμίας

Χώροι	Επιφάνειες (τ.μ.)
Σύνολο ωφέλιμης επιφάνειας χώρων	6757
Προσαύξηση εμβαδού για χώρους κυκλοφορίας και τοιχοποιίες (45%)	3040,65
Σύνολο μεικτής επιφάνειας χώρων	9797,65

1.4.3 *Νέα Πτέρυγα Δικαστικού Μεγάρου Καρδίτσας - Ανάλυση αρχιτεκτονικής πρότασης*

1.4.3.1 **Θέση - Περιγραφή οικοπέδου - Ιδιοκτησιακό καθεστώς**

Το υφιστάμενο Δικαστικό Μέγαρο της Καρδίτσας έχει ανεγερθεί στην Πλατεία Δικαστηρίων της πόλης. Στο υπ' αριθμ. 46504/17.12.1979 Πωλητήριο (παραχωρητήριο) του Υπουργείου Οικονομικών προς το Τ.Α.Χ.ΔΙ.Κ. προβλέπεται όρος ότι η διάθεση του ακινήτου που παραχωρείται κατ' άλλο τρόπο συνεπάγεται την αυτοδίκαια ακύρωση της παραχώρησης και την επάνοδο της κυριότητας του ακινήτου στο Δημόσιο. Η επιφάνεια του γεωτεμαχίου (οικοπέδου) σύμφωνα με το Κτηματολόγιο είναι 1.576 τ.μ., ενώ σύμφωνα με τους τίτλους κτήσης είναι 1.566 τ.μ.

Σε τμήμα του παραπάνω οικοπέδου θα ανεγερθεί το νέο κτίριο σε επαφή με το υφιστάμενο, στη θέση του κτηρίου των παλαιών Φυλακών Καρδίτσας, που έχουν ήδη κατεδαφισθεί. Η νέα πτέρυγα ως στατικά ανεξάρτητο, αυτόνομο κτήριο θα ανεγερθεί σε τμήμα εντός του οικοπέδου σύμφωνα με τους πολεοδομικούς κτηριοδομικούς όρους που ισχύουν βάσει του ΦΕΚ Α.Π.Π. 431/01-10-2008.

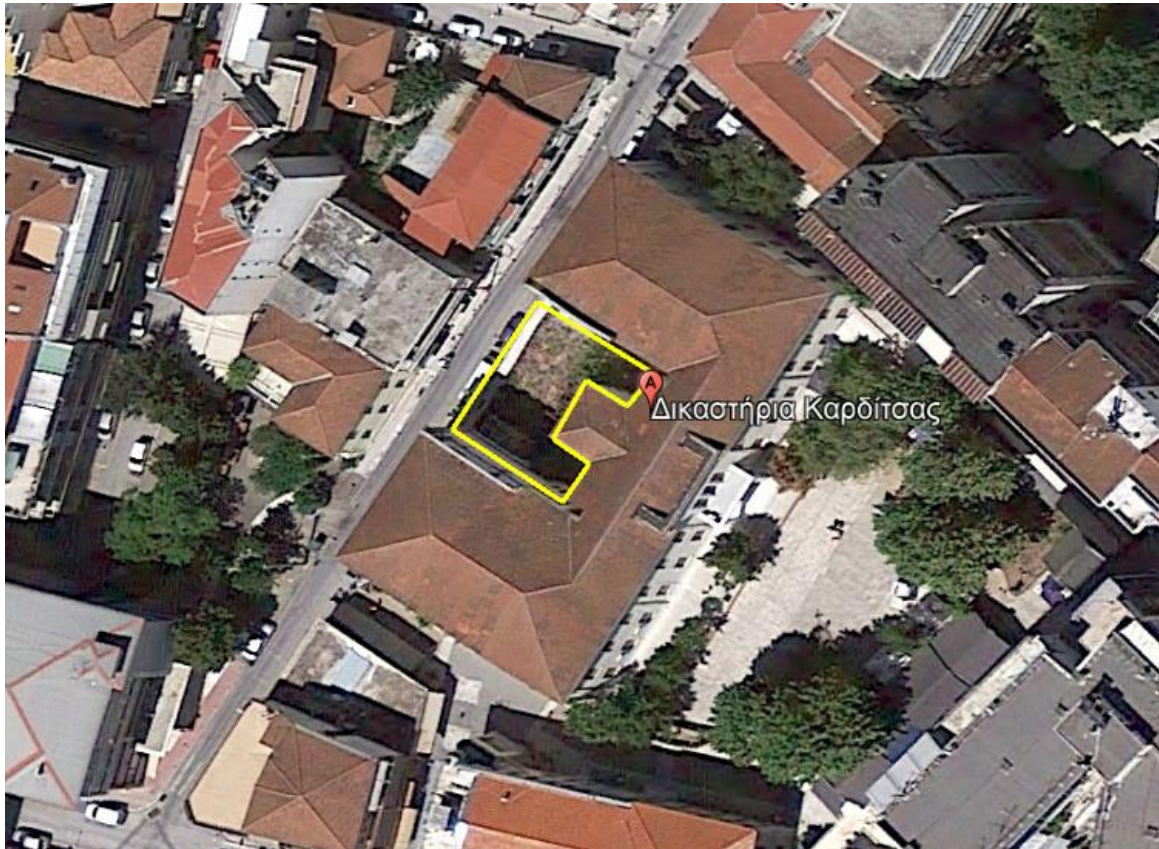

Πηγή εικόνας, GoogleEarth

1.4.3.2 Υφιστάμενη κατάσταση Δικαστικού Μεγάρου Καρδίτσας

Η Καρδίτσα είναι πόλη της Θεσσαλίας και πρωτεύουσα της ομώνυμης Περιφερειακής Ενότητας. Το Δικαστικό Μέγαρο της Καρδίτσας στεγάζει τις ακόλουθες δικαστικές λειτουργίες:

- Πρωτοδικείο
- Εισαγγελία Πρωτοδικών
- Ειρηνοδικείο
- Πταισματοδικείο
- Δικαστήριο Ανηλίκων Καρδίτσας – Υπηρεσία επιμελητών ανήλικων

Τα γραφεία του Δικαστικού Μεγάρου Καρδίτσας εκτείνονται στο ισόγειο και πρώτο όροφο σε μια έκταση 3.021,97 τ.μ.. Το Δικαστικό Μέγαρο θεμελιώθηκε το 1934 στη θέση οικοπέδου της Λαϊκής Βιβλιοθήκης «Η Αθηνά».

Η μακροχρόνια λειτουργία του δικαστικού μεγάρου σε συνδυασμό με τις συνεχώς αυξανόμενες δικαστικές λειτουργίες και υποθέσεις προς διεκπεραίωση, έχει καταστήσει το κτίριο μη λειτουργικό. Κύριο χαρακτηριστικό της έλλειψης λειτουργικότητας αποτελεί το γεγονός πως δημιουργούνται μεγάλες καθυστερήσεις για την έκβαση δικαστικών υποθέσεων λόγω έλλειψης ακροατηρίων. Παράλληλα, η οργάνωση και δομή του δικαστικού μεγάρου δεν επιτρέπει την εύρυθμη λειτουργία της δικαιοσύνης καθώς παρατηρούνται ελλείψεις σε στοιχειώδη υποδομές (π.χ. κρατητήρια), υπάρχει περιορισμένος αριθμός γραφείων, η χωροταξική τοποθέτηση των υπαλλήλων επιμέρους υπηρεσιών δυσχεραίνει τη συνεργασία τους, ενώ σημαντικό μέρος κύριων και βοηθητικών χώρων εξυπηρετούν σκοπούς αρχειοθέτησης.

Τα βασικά προβλήματα της υφιστάμενης εγκατάστασης συνοψίζονται στα εξής:

- Ανεπάρκεια και ελλείψεις κύριων χώρων λειτουργίας: Αφορά σε χώρους γραφείων, ακροατηρίων, αίθουσες διασκέψεων, γραφεία ακροάσεων, ανακριτικά γραφεία και αίθουσες, γραφεία επιμελητών
- Έλλειψη συνοχής δικαστικών υπηρεσιών σε συγκεκριμένους χώρους
- Ανεπάρκεια χώρων αποθήκευσης αρχειακού υλικού.
- Περιορισμένος αριθμός ακροατηρίων που έχει ως συνέπεια την αναβολή δικών
- Έλλειψη χώρων φύλαξης κρατουμένων, ανδρών και γυναικών προς απολογία
- Ανεπάρκεια και ελλείψεις βοηθητικών χώρων: Αφορά σε χώρους φιλοξενίας φωτοτυπικών συσκευών, πληροφοριακών εξυπηρετητών (servers), αποθήκευση γραφικής ύλης και αναλωσίμων, αποδυτηρίων προσωπικού καθαριότητας, κυλικεία, τουαλέτες.
- Ανεπάρκεια χώρων στάθμευσης για αποκλειστική χρήση από τους εργαζόμενους και τους επισκέπτες του μεγάρου, που έχει ως συνέπεια την κυκλοφοριακή επιβάρυνση και τη δυσκολία προσέλευσης σε καθημερινή βάση.
- Ανεπάρκεια υποδομών τηλεπικοινωνιών και πληροφορικής: Αφορά στη δομημένη καλωδίωση, τις ταχύτητες του διαδικτύου, τη διαθεσιμότητα των τηλεφωνικών γραμμών, τη διασύνδεση με άλλους δημόσιους φορείς

- Ελλιπής ενεργειακή απόδοση κτιρίου

1.4.3.3 Νέα Πτέρυγα Δικαστικού Μεγάρου Καρδίτσας

Προβλέπεται η ανέγερση νέας πτέρυγας για το Δικαστικό Μέγαρο Καρδίτσας ώστε να επιλυθεί το ζήτημα του περιορισμένου χώρου και να εξυπηρετηθεί η ομαλή λειτουργία των δικαστικών υπηρεσιών. Ειδικότερα, στον ελεύθερο σήμερα χώρο του υφιστάμενου οικοπέδου θα ανεγερθεί νέο κτίριο γραφείων που θα εξυπηρετεί της αυξημένες ανάγκες για τη λειτουργία του Δ. Μεγάρου εμβαδού 890,21 τ.μ

ΓΕΝΙΚΟΣ ΣΧΕΔΙΑΣΜΟΣ ΤΟΥ ΕΡΓΟΥ

Ο γενικός σχεδιασμός του έργου Νέας Πτέρυγας στο Δικαστικό Μέγαρο Καρδίτσας βασίζεται στη δομή και λειτουργία του υφιστάμενου κτιρίου. Σκοπός αποτελεί η βελτίωση της λειτουργίας του υφιστάμενου Μεγάρου. Οι χρήσεις που θα στεγαστούν στην Νέα Πτέρυγα είναι γραφειακοί και βοηθητικοί χώροι.

1.4.3.4 Ισχύουσες διατάξεις-Κανονισμοί-Προδιαγραφές-Όροι Δόμησης

Για το ακίνητο, που αφορά το υφιστάμενο κτήριο και την νέα πτέρυγα, έχει εκδοθεί η ΚΥΑ 39311/2008 των Υπουργών Περιβάλλοντος και Δημοσίων Έργων και Υπουργού Δικαιοσύνης (ΦΕΚ 431ΑΑΠ/01.10.2008) η οποία επέχει θέση οικοδομικής άδειας. Σύμφωνα με αυτό και συγκεκριμένα τα άρθρα 1β και 2 προτείνονται:

Κάλυψη: 90,105%

και τα συνολικά μεγέθη:

Συνολική καλυπτόμενη επιφάνεια: 1.419,83 τ.μ.

Συνολική δομήσιμη επιφάνεια: 3.144,00 τ.μ.

Συνολικός όγκος: 16.222 κ.μ.

Μέγιστο Ύψος: 14,30 μ.

1.4.3.5 Διαμόρφωση Κτιριολογικού Προγράμματος

Το κτιριολογικό πρόγραμμα της Νέας Πτέρυγας του Μεγάρου συντάχθηκε σύμφωνα με την ΚΥΑ 39311/15.09.2008 (ΦΕΚ Α.Π.Π. 431/01-10-2008) "Καθορισμός πολεοδομικών και κτηριοδομικών όρων για το έργο «Συντήρηση του Δικαστικού Μεγάρου Καρδίτσας, κατεδάφιση παρακείμενου κτιρίου των παλαιών Φυλακών Καρδίτσας και κατασκευή νέας πτέρυγας για τις ανάγκες των Δικαστικών Υπηρεσιών» επί των οδών Καραϊσκάκη - Παπανδρέου, Ο.Τ. 306, του Δήμου Καρδίτσας, Νομού Καρδίτσας" παίρνοντας υπόψη και τις νέες ανάγκες που προέκυψαν με την πάροδο του χρόνου:

1.4.3.6 Κτιριολογικό πρόγραμμα

Λαμβάνοντας υπόψη τις λειτουργικές ανάγκες που προκύπτουν με βάση το γενικό σχεδιασμό του έργου, έχει καταρτιστεί το Κτιριολογικό Πρόγραμμα το οποίο αποτυπώνει τους προβλεπόμενους χώρους για κάθε τομέα λειτουργίας της Νέας Πτέρυγας.

Κτιριολογικό Πρόγραμμα νέας πτέρυγας Δικαστικού Μεγάρου Καρδίτσας				
ΟΝΟΜΑΣΙΑ ΧΩΡΟΥ	ΧΩΡΟΣ	ΑΡΙΘΜΟΣ ΧΩΡΩΝ	ΜΕΓΕΘΟΣ ΛΕΙΤΟΥΡΓΙΑΣ (Μ2)	ΣΥΝΟΛΙΚΗ ΕΠΙΦΑΝΕΙΑ ΧΩΡΟΥ
Χώροι Ισογείου Α', Β', Γ' Ορόφων				
Γραφεία ισογείου, Α Ορόφου, Β Ορόφου, Γ Ορόφου	Γραφειακοί χώροι (Ωφέλιμη επιφάνεια χώρων)	12	363,00	363,00
Λοιποί Χώροι Ισογείου Α', Β', Γ' Ορόφων	Κλιμακοστάσιο, w.c, διάδρομοι κυκλοφορίας, βοηθητικοί χώροι, τοιχοποιίες κ.λ.π.		275,33	275,33
Σύνολο				638,33
Χώροι Υπογείου (Χώροι εντός κάλυψης και επέκτασης Υπογείου)				
Κλιμακοστάσιο, διάδρομοι κυκλοφορίας, χώροι μηχανολογικών εγκαταστάσεων για τη λειτουργία του κτηρίου, αποθήκη κ.λ.π.			251,88	251,88
Σύνολο				251,88
Σύνολο Νέας Πτέρυγας				890,21

1.4.4 Ανακατασκευή Δικαστικού Μεγάρου Τρικάλων - Ανάλυση αρχιτεκτονικής πρότασης**1.4.4.1 Θέση - Περιγραφή οικοπέδου - Ιδιοκτησιακό καθεστώς**

Το Δικαστικό Μέγαρο Τρικάλων βρίσκεται επί της οδού 28ης Οκτωβρίου στα Τρίκαλα. Η επιφάνεια κατά τους τίτλους κτήσης ανέρχεται σε 5.431,12 τ.μ. εκ των οποίων τα 1.142,50 αφορούν το παλιό Δικαστικό Μέγαρο και τα υπόλοιπα τη σύγχρονη επέκτασή του. Το ακίνητο είχε περιέλθει στο ΤΑ.Χ.ΔΙ.Κ. σε μερικότερα τμήματα με σχετικές πράξεις παραχώρησης από το Δημόσιο.



Πηγή εικόνας, GoogleEarth

1.4.4.2 Υφιστάμενη κατάσταση Δικαστικού Μεγάρου Τρικάλων

Τα Τρίκαλα είναι πόλη της Δυτικής Θεσσαλίας και πρωτεύουσα της Περιφερειακής Ενότητας Τρικάλων. Το σύνολο των δικαστικών λειτουργιών στην πόλη είναι οι ακόλουθες:

- Ειρηνοδικείο
- Πταισματοδικείο
- Εισαγγελία
- Υπηρεσία Επιμελητών ανηλίκων και κοινωνικής Αρωγής
- Πρωτοδικείο

Οι υφιστάμενες κτηριακές εγκαταστάσεις βρίσκονται επί των οδών Ολυμπίου Γεωργάκη 2, Κολοκοτρώνη και 28^{ης} Οκτωβρίου στα Τρίκαλα και διαχωρίζονται σε δύο κτήρια:

Κτήριο 1: Το διατηρητέο λίθινο κτήριο χαρακτηρίζεται ως ένα από τα σημαντικότερα παραδείγματα στρατιωτικής αρχιτεκτονικής του 19ου αιώνα. Τα τελευταία πενήντα έτη λειτουργεί ως δικαστήριο ενώ το 1995 έγινε αποκατάστασή του.

Κτήριο 2: Το 2006 αναγέρθηκε νέο, σύγχρονο πενταόροφο κτήριο με υπόγειο, ως επέκταση του υφιστάμενου για τη στέγαση επιπρόσθετων υπηρεσιών.

Στο ισόγειο του συγκροτήματος εδρεύουν τα ακροατήρια πταισματοδικείου – ειρηνοδικείου, του μεικτού ορκωτού, πλημμελειοδικείου – τριμελούς και μονομελούς, πολυμελούς πρωτοδικείου και δικαστηρίου ανηλίκων. Στον πρώτο όροφο εξυπηρετούνται οι υπηρεσίες

πταισματοδικείου και ειρηνοδικείου, το ακροατήριο διοικητικού πρωτοδικείου και ο δικηγορικός σύλλογος. Στο δεύτερο όροφο οι υπηρεσίες διοικητικού πρωτοδικείου και η υπηρεσία ανηλίκων, στον τρίτο όροφο η εισαγγελία πρωτοδικών, στον τέταρτο οι υπηρεσίες πρωτοδικείου και στον πέμπτο τα γραφεία δικαστών, ανάκριση και η διεύθυνση γραμματείας. Στο υπόγειο υπάρχει χώρος για την στάθμευση οχημάτων και για το αρχείο.

Το σύνολο των κύριων χώρων των κτιριακών εγκαταστάσεων ανέρχεται σε 6.763,94 τ.μ.

Τα βασικά προβλήματα των υφιστάμενων εγκαταστάσεων συνοψίζονται στα εξής:

Κτήριο 1:

- Ανάγκη εκσυγχρονισμού εξοπλισμού (υδραυλικού, ηλεκτρολογικού, τηλεφωνικού κ.ο.κ.)
- Ανάγκη βελτίωσης υποδομών τηλεπικοινωνιών και πληροφορικής: Αφορά στη δομημένη καλωδίωση, τις ταχύτητες του διαδικτύου, τη διαθεσιμότητα των τηλεφωνικών γραμμών, τη διασύνδεση με άλλους δημόσιους φορείς
- Ειδικότερα, ανάγκη εξασφάλισης των απαραίτητων υποδομών για τη χρήση συστήματος e-justice
- Καθώς η τελευταία αποκατάστασή του έγινε σχεδόν τριάντα χρόνια πριν, κρίνεται αναγκαία η εξέταση στατικής επάρκειας του κτηρίου

Κτήριο 2:

- Ανάγκη εκσυγχρονισμού εξοπλισμού (υδραυλικού, ηλεκτρολογικού, τηλεφωνικού κ.ο.κ.)
- Ανάγκη βελτίωσης υποδομών τηλεπικοινωνιών και πληροφορικής: Αφορά στη δομημένη καλωδίωση, τις ταχύτητες του διαδικτύου, τη διαθεσιμότητα των τηλεφωνικών γραμμών, τη διασύνδεση με άλλους δημόσιους φορείς
- Ειδικότερα, ανάγκη εξασφάλισης των απαραίτητων υποδομών για τη χρήση συστήματος e-justice

1.4.4.3 Ανακατασκευή Δικαστικού Μεγάρου Τρικάλων

Κτήριο 1:

Προβλέπεται ο εκσυγχρονισμός των ηλεκτρομηχανολογικών εγκαταστάσεων με τρόπο που να επιτυγχάνεται η βέλτιστη εξυπηρέτηση εργαζομένων και κοινού, με τον πιο ασφαλή και οικονομικό όσον αφορά τη συντήρηση των εγκαταστάσεων τρόπο.

Επιπλέον, επιβάλλεται η λήψη των κατάλληλων μέτρων, που προσδιορίζονται ειδικότερα μετά την έκδοση του Πιστοποιητικού Ενεργειακής Απόδοσης (ΠΕΑ), ώστε να επιτυγχάνεται η βέλτιστη ενεργειακή απόδοση των κτηρίων σύμφωνα με το ισχύον νομικό πλαίσιο. Αυτό μπορεί να περιλαμβάνει αλλαγή υλικών με νέα, καλύτερων προδιαγραφών και βελτιωμένης ενεργειακής απόδοσης, όπως για παράδειγμα νέα κουφώματα.

Όσον αφορά τις επεμβάσεις σε αυτό το κτήριο, είναι απαραίτητος ο χειρισμός τους με την αρμόζουσα ευαισθησία που αρμόζει σε ένα ιστορικό κτήριο και ακολουθώντας το σχετικό νομικό πλαίσιο προστασίας του, πάντα σε συνεργασία με τις αρμόδιες υπηρεσίες.

Για την ολοκλήρωση όλων των παραπάνω ενεργειών έχει προηγηθεί η αποτύπωση των Αρχιτεκτονικών και Η/Μ εγκαταστάσεων.

Κτήριο 2:

Προβλέπεται ο εκσυγχρονισμός των ηλεκτρομηχανολογικών εγκαταστάσεων με τρόπο που να επιτυγχάνεται η βέλτιστη εξυπηρέτηση εργαζομένων και κοινού, με τον πιο ασφαλή και οικονομικό όσον αφορά τη συντήρηση των εγκαταστάσεων τρόπο.

Επιπλέον, επιβάλλεται η λήψη των κατάλληλων μέτρων, που προσδιορίζονται ειδικότερα μετά την έκδοση του Πιστοποιητικού Ενεργειακής Απόδοσης (ΠΕΑ), ώστε να επιτυγχάνεται η βέλτιστη ενεργειακή απόδοση των κτηρίων σύμφωνα με το ισχύον νομικό πλαίσιο.

Περιβάλλοντα χώρος

Όσον αφορά στον περιβάλλοντα χώρο των κτηρίων, μπορεί να γίνει επιλογή φύτευσης και δαπεδόστρωσης που να επιτυγχάνουν ρύθμιση του μικροκλίματος του υπαίθριου χώρου και βελτίωσης άνεσης των επισκεπτών και ενεργειακής συμπεριφοράς του κτηρίου, σε περίπτωση που η υφιστάμενη διαμόρφωση δεν καλύπτει αυτές τις ανάγκες.

Γενικότερα, είναι επιθυμητός ο χειρισμός τους έργου της ανακατασκευής του Μεγάρου με τρόπο ώστε να προσαρμοστεί στο υφιστάμενο νομικό πλαίσιο και τις καινούριες τεχνολογίες, αλλά και να έχει την ευελιξία προσαρμογής και σε μελλοντικές αντίστοιχες απαιτήσεις.

ΓΕΝΙΚΟΣ ΣΧΕΔΙΑΣΜΟΣ ΤΟΥ ΕΡΓΟΥ

Η ανακατασκευή του Δικαστικού Μεγάρου Τρικάλων αποσκοπεί στον εκσυγχρονισμό του και με την απόκτηση και εγκατάσταση όλου του απαραίτητου εξοπλισμού τηλεπικοινωνιών και πληροφορικής, ο οποίος περιλαμβάνει την εγκατάσταση δομημένης καλωδίωσης για τις ανάγκες κάθε θέσης εργασίας, εγκατάσταση κεντρικού τοπικού εξυπηρετητή (server) με όλο τον απαραίτητο συμπληρωματικό εξοπλισμό (router, rack, σύστημα ψύξης κ.λπ.), συστήματα γρήγορης σύνδεσης στο διαδίκτυο, καθώς και τηλεφωνικό κέντρο (VoIP) που περιλαμβάνει όλες τις σύγχρονες ψηφιακές λειτουργίες (συνδιασκέψεις πολλαπλών γραμμών, προσωπικοί τηλεφωνητές, προωθήσεις κλήσεων κ.α.).

Συγκεκριμένα, όσον αφορά στα ίδια τα κτήρια:

Κτήριο 1:

Στο κτήριο 1, η ανακατασκευή προβλέπει κατάλληλες εσωτερικές διαρρυθμίσεις για την αποκατάσταση προβλημάτων που σχετίζονται με τη χρήση ,έτσι ώστε να καταστήσει πιο λειτουργικό το κτήριο, καθώς και αναβάθμιση της ενεργειακής αποδοτικότητας μέσω της

δέσμης μέτρων που θα προκύψουν από τα σενάρια της ενεργειακής αναβάθμισης μετά την έκδοση του ΠΕΑ π.χ. εγκατάσταση Α.Π.Ε (Φ/Β, αντλίες θερμότητας, κλπ), εκσυγχρονισμός συστημάτων ψύξης-θέρμανσης, ενδεχόμενη αλλαγή κουφωμάτων, βελτίωση της μόνωσης εσωτερικά, προκειμένου να θωρακισθεί το κτήριο από τις περιβαλλοντικές επιρροές. Ταυτόχρονα, θα πραγματοποιηθεί ανακατασκευή των υδραυλικών και των ηλεκτρολογικών εγκαταστάσεων του κτιρίου όπου απαιτηθεί, με στόχο τον εκσυγχρονισμό τους, την ικανοποίηση των απαιτήσεων της διάταξης των εσωτερικών χώρων, αλλά και τη βελτίωση της αποδοτικότητάς τους κατά τη χρήση.

Κτήριο 2:

Στο κτήριο 2, η ανακατασκευή προβλέπει αναβάθμιση της ενεργειακής αποδοτικότητας μέσω της δέσμης μέτρων που θα προκύψουν από τα σενάρια της ενεργειακής αναβάθμισης μετά την έκδοση του ΠΕΑ π.χ. εγκατάσταση Α.Π.Ε (Φ/Β, αντλίες θερμότητας, κλπ), εκσυγχρονισμός συστημάτων ψύξης-θέρμανσης, βελτίωση της μόνωσης, προκειμένου να θωρακισθεί το κτήριο από τις περιβαλλοντικές επιρροές. Ταυτόχρονα, θα πραγματοποιηθεί ανακατασκευή των υδραυλικών και των ηλεκτρολογικών εγκαταστάσεων του κτιρίου, όπου απαιτηθεί, με στόχο τον εκσυγχρονισμό τους, την ικανοποίηση των απαιτήσεων της διάταξης των εσωτερικών χώρων, αλλά και τη βελτίωση της αποδοτικότητάς τους κατά τη χρήση.

1.4.4.4 Προτεινόμενες επιφάνειες ανακατασκευής

Πίνακας 17: Σύνολο προτεινόμενων επιφανειών Δικαστικού Μεγάρου Τρικάλων

Χώροι	Επιφάνειες (τ.μ.)
Χώροι κύριας χρήσης	6.763,94
Σύνολο	6.763,94

2 ΣΤΑΤΙΚΗ ΠΡΟΣΕΓΓΙΣΗ ΣΧΕΔΙΑΣΜΟΥ ΝΕΩΝ ΔΙΚΑΣΤΙΚΩΝ ΜΕΓΑΡΩΝ ΚΑΙ ΥΦΙΣΤΑΜΕΝΟΥ ΜΕΓΑΡΟΥ

2.1 ΠΡΟΔΙΑΓΡΑΦΕΣ ΣΤΑΤΙΚΗΣ ΜΕΛΕΤΗΣ / ΑΡΧΕΣ ΣΧΕΔΙΑΣΜΟΥ ΦΕΡΟΝΤΟΣ ΟΡΓΑΝΙΣΜΟΥ

Στο παρόν τμήμα περιγράφονται οι αρχές και τα βασικά χαρακτηριστικά που θα πρέπει να διέπουν τη Στατική μελέτη του φέροντος οργανισμού των νέων κτιρίων που θα στεγάσουν τα Δικαστικά Μέγαρα της Λαμίας, του Βόλου και της νέας πτέρυγας Καρδίτσας καθώς και τη συντήρηση και επισκευή του φέροντος οργανισμού του υφιστάμενου Δικαστικού Μεγάρου Τρικάλων. Καθορίζονται οι απαιτήσεις επιτελεστικότητας των στατικών φορέων, το κανονιστικό πλαίσιο συμμόρφωσης και οι λοιπές παράμετροι που πρέπει να ληφθούν υπόψη τόσο στο σχεδιασμό των νέων στατικών φορέων όσο και την συντήρηση και επισκευή του υφιστάμενου όσον αφορά το Δικαστικό Μέγαρο των Τρικάλων.

2.2 ΣΧΕΔΙΑΣΜΟΣ ΝΕΩΝ ΚΤΙΡΙΩΝ ΔΙΚΑΣΤΙΚΩΝ ΜΕΓΑΡΩΝ ΛΑΜΙΑΣ, ΒΟΛΟΥ ΚΑΙ ΝΕΑΣ ΠΤΕΡΥΓΑΣ ΔΙΚΑΣΤΙΚΟΥ ΜΕΓΑΡΟΥ ΚΑΡΔΙΤΣΑΣ

2.2.1 Γενικά

Ο φέρων οργανισμός θα αποτελείται από δομικά στοιχεία οπλισμένου σκυροδέματος (υποστυλώματα, τοιχώματα, δοκούς, πλάκες) ή σύμμικτο φέροντα οργανισμό ικανά να παραλάβουν τα προβλεπόμενα κατακόρυφα και οριζόντια φορτία σε συνδυασμό με την επιλογή του κατάλληλου τύπου θεμελίωσης, θα προβλέπεται δε κατασκευή υπογείου για την ικανοποίηση των λειτουργικών αναγκών των Δικαστικών Μεγάρων. Η διαμόρφωση του στατικού συστήματος πρέπει να εξυπηρετεί τις ειδικές λειτουργικές απαιτήσεις των Δικαστικών Μεγάρων (δημιουργία χώρων αναμονής και κίνησης του κοινού, αίθουσες των ακροατηρίων), οι οποίες απαιτούν τη γεφύρωση μεγάλων ανοιγμάτων για τη δημιουργία επαρκούς ελεύθερου χώρου. Η γεφύρωση μεγάλων ανοιγμάτων μπορεί υλοποιηθεί είτε με διατομές οπλισμένου σκυροδέματος ικανών διαστάσεων είτε με χρήση προεντεταμένων στοιχείων ή μεταλλικών φορέων. Επιμέρους τμήματα των κτιρίων -στέγαστρα, κατασκευές όψης, στέγες- δύναται να κατασκευαστούν από μεταλλικά στοιχεία αναλόγως των απαιτήσεων της Αρχιτεκτονικής μελέτης. Αρμοί διαστολής με κατάλληλο εύρος θα τοποθετούνται όπου αυτό απαιτείται βάσει της Στατικής μελέτης ενώ θα προβλέπεται σεισμικός αρμός μεταξύ των στατικών ανεξάρτητων τμημάτων. Κατά τον καθορισμό των διαστάσεων των δομικών στοιχείων θα τηρούνται τα ελάχιστα επιτρεπτά όρια των εφαρμοζόμενων κανονισμών και η διαμόρφωση των κατασκευαστικών λεπτομερειών (π.χ. διάταξη οπλισμού σε στοιχεία οπλισμένου σκυροδέματος, συνδέσεις μεταλλικών στοιχείων κ.τ.λ.) θα συμμορφώνεται με τις απαιτήσεις των κανονισμών λαμβάνοντας υπόψη και τους κανόνες της επιστήμης του Πολιτικού Μηχανικού.

2.2.2 Απαιτήσεις επιτελεστικότητας

Οι φορείς που θα επιλεγούν για το σχεδιασμό των νέων κτιρίων θα πρέπει να ικανοποιούν τις θεμελιώδεις απαιτήσεις επιτελεστικότητας όπως ορίζονται στο ΕΛΟΤ EN 1998-1:

Απαίτηση μη κατάρρευσης:

Ο φορέας πρέπει να σχεδιάζεται και να κατασκευάζεται έτσι ώστε να αναλαμβάνει τη σεισμική δράση σχεδιασμού χωρίς τοπική ή γενική κατάρρευση, διατηρώντας με αυτόν τον τρόπο τη στατική ακεραιότητά του και μία παραμένουσα φέρουσα ικανότητα μετά τα σεισμικά γεγονότα. Η σεισμική δράση σχεδιασμού εκφράζεται με: α) την τιμή αναφοράς της σεισμικής δράσης που αντιστοιχεί στην τιμή αναφοράς της πιθανότητας υπέρβασης, P_{NCR} (=10%) σε 50 έτη ή σε εκείνη της περιόδου επαναφοράς T_{NCR} (=475 έτη), και β) τον συντελεστή σπουδαιότητας γ_I ώστε να ληφθεί υπόψη η διαφοροποίηση αξιοπιστίας.

Απαίτηση περιορισμού βλαβών:

Ο φορέας πρέπει να σχεδιάζεται και να κατασκευάζεται έτσι ώστε να αναλαμβάνει τη σεισμική δράση με μεγαλύτερη πιθανότητα εμφάνισης από τη σεισμική δράση σχεδιασμού, χωρίς την εμφάνιση βλαβών και τους συνεπακόλουθους περιορισμούς στη χρήση του, το κόστος των οποίων θα ήταν δυσανάλογα υψηλό σε σύγκριση με το κόστος του ίδιου του φορέα. Η σεισμική δράση που πρέπει να ληφθεί υπόψη για την «απαίτηση περιορισμού βλαβών» έχει πιθανότητα υπέρβασης P_{DLR} (=10%), σε 10 έτη και περίοδο επαναφοράς, T_{DLR} (=95 έτη). Ελλείψει ακριβέστερων πληροφοριών, ο συντελεστής μείωσης που εφαρμόζεται στη σεισμική δράση σχεδιασμού σύμφωνα με την 4.4.3.2(2) του ΕΛΟΤ 1998-1 μπορεί να χρησιμοποιηθεί στον υπολογισμό της σεισμικής δράσης για τον έλεγχο απαίτησης περιορισμού βλαβών.

2.2.3 Σπουδαιότητα κτιρίων

Τα νέα κτίρια των νέων Δικαστικών Μεγάρων κατατάσσονται στην κατηγορία σπουδαιότητας III σύμφωνα με την κατάταξη του Πίνακα 4.3 του ΕΛΟΤ EN 1998-1, με το συντελεστή σπουδαιότητας γ_I να προκύπτει ίσος με 1.20.

2.2.4 Μορφολογικά χαρακτηριστικά

Κατά τη σύλληψη και σύνθεση του στατικού συστήματος θα πρέπει να επιδιώκεται ελαχιστοποίηση των αβεβαιοτήτων της σεισμικής συμπεριφοράς του, τηρώντας τις ακόλουθες βασικές αρχές σχεδιασμού (ΕΛΟΤ EN 1998-1):

- Στατική απλότητα και καθαρότητα του δομικού συστήματος
- Ομοιομορφία, συμμετρία.
- Διαξονική αντίσταση και δυσκαμψία.
- Στρεπτική αντίσταση και δυσκαμψία.
- Διαφραγματική δράση στα επίπεδα των ορόφων.
- Κατάλληλη θεμελίωση.
- Δυστρεψία περί κατακόρυφο άξονα,
- Καθ' ύψος κανονικότητα και ομοιομορφία γεωμετρίας, δυσκαμψίας και μάζας,
- Καθ' ύψος κανονικότητα της αντοχής,
- Υπερστατικότητα δομικού συστήματος και πολλαπλότητα διαδρομών δυνάμεων
- Συνέχεια της ροής δυνάμεων χωρίς τοπικές συγκεντρώσεις έντασης
- Οριζόντια σύνδεση των κατακορύφων στοιχείων σ' όλες τις στάθμες
- Αποφυγή δυσμενών επιρροών των τοιχοπληρώσεων.

2.2.5 Συντελεστής συμπεριφοράς

Σε κάθε περίπτωση με γνώμονα την γραμμική ελαστική ανάλυση όσον αφορά το κλάσμα $1/q$ της (εξιδανικευμένης) σεισμικής δράσης, προτείνεται να ισχύει για την τιμή του q , $q \leq 1.5$.

2.2.6 Θεμελίωση

Ο σχεδιασμός της θεμελίωσης των κτιρίων θα πρέπει να ικανοποιεί τους ακόλουθους γενικούς κανόνες:

- Οι καθιζήσεις πρέπει να περιορίζονται εντός επιτρεπτών ορίων προκειμένου αφενός να μην προκαλούνται βλάβες στον φέροντα οργανισμό της ανωδομής και αφετέρου να εξασφαλίζεται η απρόσκοπτη λειτουργία του κτιρίου χωρίς την εμφάνιση βλαβών.
- Οι διαφορικές κατακόρυφες και οριζόντιες μετατοπίσεις της θεμελίωσης πρέπει να λαμβάνονται υπόψη, έτσι ώστε να εξασφαλίζεται ότι δεν οδηγούν σε εμφάνιση οριακής κατάστασης αστοχίας στον εδραζόμενο φορέα.
- Η θεμελίωση πρέπει να είναι αρκετά δύσκαμπτη ώστε να μεταβιβάζει ομοιόμορφα τις τοπικές δράσεις από την ανωδομή στο έδαφος και γενικότερα να εξασφαλίζεται ασφαλής μεταφορά των φορτίων της ανωδομής στο υπέδαφος, από εσχάρα πεδילוδοκών, ή από γενική κοιτόστρωση.
- Η κατασκευή και η σύνδεση της θεμελίωσης με την ανωδομή πρέπει να εξασφαλίζουν ότι ολόκληρο το κτίριο υπόκειται σε ομοιόμορφη σεισμική διέγερση.

Σε κάθε περίπτωση ο γεωτεχνικός σχεδιασμός (τυπολογία & στάθμη θεμελίωσης, κατηγορία εδάφους, ελατηριακές σταθερές, φέρουσα ικανότητα) θα βασίζεται στα αποτελέσματα της εκάστοτε εκπονηθείσας Γεωτεχνικής Έρευνας ή/και Μελέτης Θεμελίωσης.

Υπογραμμίζεται ότι πρέπει να προβλεφθούν και σχεδιαστούν τα κατάλληλα μέτρα στεγάνωσης και αποστράγγισης της θεμελίωσης και όλων των υπόγειων χώρων των κτιρίων τόσο κατά τη φάση κατασκευής όσο και κατά τη φάση λειτουργίας.

2.3 ΒΑΣΙΚΕΣ ΑΡΧΕΣ ΕΠΙΣΚΕΥΗΣ ΚΑΙ ΣΥΝΤΗΡΗΣΗΣ ΦΕΡΟΝΤΟΣ ΟΡΓΑΝΙΣΜΟΥ ΔΙΚΑΣΤΙΚΟΥ ΜΕΓΑΡΟΥ ΤΡΙΚΑΛΩΝ

2.3.1 Βασικές αρχές επισκευής και συντήρησης του φέροντος οργανισμού

Το Δικαστικό Μέγαρο Τρικάλων, αποτελείται από δύο τμήματα κτισμένα σε διαφορετικές χρονικές περιόδους:

Το αρχικό λίθινο κτίριο το οποίο είναι χαρακτηρισμένο ως διατηρητέο και στο οποίο έγιναν επεμβάσεις αποκατάστασης το 1995.

Την επέκταση του δικαστικού μεγάρου, που κατασκευάστηκε το διάστημα 2005 – 2006

Όσον αφορά στο αρχικό λίθινο διατηρητέο κτίριο απαιτούνται να γίνουν περαιτέρω εργασίες – μελέτες για την διερεύνηση του φέροντος οργανισμού του ως εξής:

- A) Αποτύπωση Φέροντος Οργανισμού
- B) Ιστορικό κατασκευής
- Γ) Καταγραφή φθορών ή βλαβών
- Δ) Τεκμηρίωση υλικών και τρόπου κατασκευής

Ο ΙΦΣ θα πρέπει να συντάξει μελέτη αποτίμησης της φέρουσας ικανότητας του υφιστάμενου λίθινου κτιρίου (Κτίριο 1), προκειμένου να διαπιστώσει εάν ικανοποιούνται οι ελάχιστες υποχρεωτικές απαιτήσεις που επιτρέπονται από τους κανονισμούς.

Με τον όρο επισκευή εννοείται η διαδικασία επέμβασης σε ένα κτίριο που έχει βλάβες από οποιαδήποτε αιτία, η οποία επαναφέρει το κτίριο στην προτέρα φέρουσα ικανότητά του.

Με τον όρο ενίσχυση εννοείται η διαδικασία επέμβασης σε ένα κτίριο με βλάβες ή χωρίς, η οποία αυξάνει την φέρουσα ικανότητα ή την πλαστιμότητα μελών του κτιρίου ή του κτιρίου ως σύνολο, σε στάθμη υψηλότερη από την υφιστάμενη.

Οι στατικές επεμβάσεις εφόσον απαιτηθούν, θα είναι σύμφωνες με το υφιστάμενο νομικό πλαίσιο προστασίας ιστορικών κτηρίων, θα ακολουθούν τις λιγότερο επεμβατικές μεθόδους για τη μέγιστη αποτελεσματικότητα και ασφάλεια, η επιλογή του είδους και του εύρους των επεμβάσεων θα γίνει σε συνεργασία με τις αρμόδιες Υπηρεσίες.

Σε περίπτωση που εντοπισθούν τοπικές βλάβες ή ρηγματώσεις, θα πρέπει να επισκευασθούν καταλλήλως, προκειμένου να αποκατασταθεί η φέρουσα ικανότητα των δομικών στοιχείων, καθώς και η λειτουργική και αισθητική αρτιότητα του χώρου. Οι μέθοδοι επισκευής και αποκατάστασης που θα ακολουθηθούν, θα είναι οι ενδεδειγμένες σύμφωνα με τους ελληνικούς κανονισμούς και τον Ευρωκώδικα.

Σε περίπτωση που διαπιστωθούν εκτεταμένες φθορές ή βλάβες του κτιρίου, ο ΙΦΣ θα πρέπει να εξασφαλίσει την ασφαλή λειτουργία του κτιρίου προχωρώντας σε τοπικές αποκαταστάσεις του φέροντος οργανισμού, αφού προηγηθεί η εκπόνηση στατικής Μελέτης, εάν αυτό απαιτείται.

2.4 ΥΛΙΚΑ ΚΑΤΑΣΚΕΥΗΣ

- Το σκυρόδεμα τυχόν νέων κατασκευών θα είναι κατηγορίας κατ' ελάχιστο C30/37. Για κάθε κατασκευή ή τμήμα της θα καθορίζεται η κατηγορία περιβαλλοντικής έκθεσης σύμφωνα με το ΕΛΟΤ EN 206, τον ΚΤΣ 2016 και το ΕΛΟΤ EN 1992-1-1, βάσει της οποίας θα προκύπτει η ελάχιστη κατηγορία σκυροδέματος και τυχόν ειδικές απαιτήσεις σύνθεσης του σκυροδέματος. Το σκυρόδεμα καθαριότητας μπορεί να είναι κατηγορίας C12/15. Οι ονομαστικές επικαλύψεις των επιμέρους δομικών στοιχείων θα επιλέγονται κατάλληλα -συναρτήσει της κατηγορίας περιβαλλοντικής έκθεσης- και θα αναφέρονται ρητά στις παραδοχές των σχεδίων. Η στατική μελέτη θα πρέπει να προδιαγράφει τυχόν απαιτούμενα ειδικά πρόσμικτα σκυροδέματος.
- Ο χάλυβας οπλισμένου σκυροδέματος θα είναι κατηγορίας B500C, με πρόβλεψη κατάλληλων αποστατών οπλισμού σύμφωνα με τις ονομαστικές επικαλύψεις που θα προδιαγράφονται στη μελέτη.
- Ο δομικός χάλυβας θα είναι κατηγορίας S235, S275 ή S355 κατά EN 10025 και EN 10210 αναλόγως των απαιτήσεων της μελέτης με πρόβλεψη προστατευτικής επίστρωσης έναντι διάβρωσης σύμφωνα με τις απαιτήσεις του EN ISO 12944/2018. Θα προβλέπεται πυράντοχη βαφή των μεταλλικών στοιχείων κατά EN 13381-8 σύμφωνα με τις απαιτήσεις της μελέτης.

3 Η/Μ ΠΡΟΣΕΓΓΙΣΗ ΣΧΕΔΙΑΣΜΟΥ ΔΙΚΑΣΤΙΚΩΝ ΜΕΓΑΡΩΝ

3.1 ΓΕΝΙΚΑ

Με τις προτεινόμενες Η/Μ εγκαταστάσεις θα επιδιωχθεί:

- Να εξασφαλίζονται οι βέλτιστες συνθήκες άνεσης και υγιεινής όσον αφορά το περιβάλλον εκπαίδευσης, εργασίας και των λοιπών χώρων εξυπηρέτησης.
- Να παρέχονται οι μέγιστες δυνατές λειτουργικές και εργασιακές διευκολύνσεις στους χρήστες και τους εργαζόμενους του κτιρίου.
- Να διαφυλάσσεται η ασφάλεια χρηστών και εργαζομένων, του κτιρίου και της κινητής περιουσίας και εξοπλισμού.
- Να παρέχεται η μέγιστη δυνατότητα και ευελιξία σε αναδιαρρυθμίσεις χώρων και οργανωτικές υπηρεσιακές αναδιαρρυθμίσεις, με τις ελάχιστες οικοδομικές εργασίες και «μερεμέτια».
- Να εξασφαλίζεται η μέγιστη αξιοπιστία και το μικρότερο δυνατό λειτουργικό κόστος, τόσο όσον αφορά την ενεργειακή κατανάλωση, όσο και το κόστος συντήρησης των εγκαταστάσεων.
- Η μεγάλη διάρκεια ζωής των εγκαταστάσεων
- Η λειτουργία του κτιρίου να μην παρενοχλεί την χρήση του και το περιβάλλον του (π.χ. θόρυβος, δονήσεις, οσμές, ηλεκτρομαγνητική ακτινοβολία)
- Να παρέχονται οριζόντιες και κατακόρυφες οδεύσεις των δικτύων (shafts) που να εξασφαλίζουν την επισκεψιμότητα, τον έλεγχο αξιόπιστης λειτουργίας τους και την ευχερή συντήρησή τους. Η πρόβλεψη αυτή θα καλύπτει όλα τα δίκτυα των διαφόρων εγκαταστάσεων.
- η μείωση του ενεργειακού αποτυπώματος του κτιρίου με την εφαρμογή δράσεων εξοικονόμησης ενέργειας και ενσωμάτωσης ΑΠΕ.

Σε συνεργασία με τους αρχιτέκτονες του έργου θα επιδιωχθεί ο όλος σχεδιασμός να δώσει ιδιαίτερο βάρος στις αρχές του βιοκλιματικού σχεδιασμού και της εξοικονόμησης ενέργειας όπως παρακάτω:

- Ο τελικός σχεδιασμός του κελύφους θα επιδιωχθεί να επιτρέπει τη βέλτιστη χρήση των ηλιακών κερδών κατά την χειμερινή περίοδο, παράλληλα με την ελαχιστοποίηση των θερμικών απωλειών, ώστε να μειωθεί στο μέγιστο δυνατό η ενεργειακή κατανάλωση για θέρμανση.
- Παράλληλα, να επιτρέπει τη βέλτιστη χρήση και κατανομή του φυσικού φωτός στο χώρο του κτιρίου καθ' όλη τη διάρκεια του έτους.
- Σχεδιασμός συστημάτων με δυνατότητα εξασφάλισης ελεύθερης ψύξης (Free cooling) για την πλήρη εκμετάλλευση των ευνοϊκών συνθηκών περιβάλλοντος

- Επιλογές συστημάτων ανάκτησης ενέργειας
- Σχεδιασμός και υπολογισμός των δικτύων νερού με εξισορρόπηση με στόχο την ελαχιστοποίηση των απωλειών και την κάλυψη όλων των συστημάτων στις συνθήκες αιχμής, χωρίς άσκοπες καταναλώσεις
- Μελέτη συμπεριφοράς του κτηρίου και των εγκαταστάσεων σε ενδιάμεσες περιόδους με μειωμένες απαιτήσεις, και σχεδιασμό λύσεων μεταβλητής ισχύος, για την προσαρμογή των εγκαταστάσεων στις διακυμάνσεις των φορτίων.
- Σχεδιασμός του Συστήματος Ελέγχου και Διαχείρισης Εγκαταστάσεων με τρόπο που να εξασφαλίζει τον πλήρη έλεγχο των εγκαταστάσεων και την αποφυγή άσκοπων καταναλώσεων (έλεγχος φωτισμού, κλιματισμού κ.λπ.)
- Χρήση συστημάτων τελευταίας τεχνολογίας με τεκμηριωμένη υψηλή απόδοση με διαρκή στόχο την μείωση της κατανάλωσης ενέργειας (π.χ. αντλίες θερμότητας, ανεκκυστήρες κ.λπ.)
- Οι κύριοι χώροι Η/Μ Εγκαταστάσεων του κτιρίου θα επιδιωχθεί να έχουν επαρκείς διαστάσεις και να χωροθετηθούν σε εύκολα προσβάσιμες και σχετικά κεντροβαρικές θέσεις, ως προς τις διάφορες καταναλώσεις, ώστε να επιτευχθεί μείωση του λειτουργικού κόστους και να είναι ευχερής η συντήρησή τους.
- Ο σχεδιασμός των Η/Μ κτιριακών εγκαταστάσεων και η επιλογή του σχετικού εξοπλισμού (διατάξεων και συστημάτων κλιματισμού - αερισμού και φωτισμού) θα γίνει λαμβάνοντας υπόψη τη μεγιστοποίηση της ενεργειακής απόδοσης του εξοπλισμού τόσο σε συνθήκες σχεδιασμού υπό πλήρες φορτίο όσο και σε συνθήκες μερικού φορτίου, την ελαχιστοποίηση των ενεργειακών απωλειών στα συστήματα διανομής, την ελαχιστοποίηση του αναγκαίου χρόνου λειτουργίας του σχετικού εξοπλισμού και των υποσυστημάτων των εγκαταστάσεων μέσω κατάλληλων συστημάτων ελέγχου και την επιλογή δόκιμου εξοπλισμού και συστημάτων εξοικονόμησης ενέργειας.

Θα γίνει χρήση φωτοβολταϊκών συστημάτων για παραγωγή ηλεκτρικής ενέργειας και συμψηφισμό της με την καταναλισκόμενη ενέργεια (netmetering).

Σκοπός της μελέτης Η-Μ είναι η ορθολογική αντιμετώπιση όλων των αναγκαιοτήτων, με στόχο την δημιουργία νέων, συγχρόνων και λειτουργικών κτιριακών Η-Μ εγκαταστάσεων, που θα καλύπτουν τις ανάγκες του κτιρίου, ώστε να μπορεί να επιτευχθεί η πλέον εύρυθμη λειτουργία της καθώς και η άνετη διαβίωση των χρηστών.

Όλες οι επιμέρους μελέτες των Η-Μ έργων θα περιλαμβάνουν όλα τα απαραίτητα μέτρα για την πλήρη και ορθή συντήρηση, ομαλή λειτουργία καθώς και ασφάλεια και υγιεινή για την προστασία του έργου και των χρηστών του.

Οι απαιτούμενες ηλεκτρομηχανολογικές εγκαταστάσεις είναι:

- Ύδρευση
- Αποχέτευση Λυμάτων- Αποχέτευση όμβριων υδάτων

- Ενεργητική πυροπροστασία (Πυρόσβεσης, Πυρανίχνευσης και Φωτισμού Ασφαλείας, χρησιμοποιούνται συστήματα τοπικής εφαρμογής κατάσβεσης για την παρουσία ανθρώπων στους χώρους των αρχείων)
- Κλιματισμός – αερισμός
- Καύσιμο Αέριο
- Φωτισμός (εσωτερικός, εξωτερικός, ανάδειξης του κτηρίου)
- Ισχυρά ρεύματα
- Υποσταθμός -EHZ - UPS
- Εγκαταστάσεις ασθενών ρευμάτων
 - Εγκατάσταση δομημένης καλωδίωσης (τηλέφωνα - data)
 - Μεγαφωνική εγκατάσταση
 - Μικροφωνικές εγκαταστάσεις
 - Εγκατάσταση τηλεόρασης (tv/r)
 - Εγκατάσταση συστήματος ασφαλείας (CCTV, INTRUSIONDETECTION, κλπ.)
 - Εγκατάσταση ρολογιών
 - ⊖ Σύστημα Βιντεοδιάσκεψης
 - EMS (Garage management system)
 - Accesscontrol – Σύστημα ελέγχου πρόσβασης
- Ανελκυστήρες – κυκλοφοριακή μελέτη κτηρίου
- Αντικεραυνική Προστασία – Σύστημα γειώσεων
- Σύστημα διαχείρισης κτιρίου (BEMS)
- Ανανεώσιμες πηγές ενέργειας (ΑΠΕ)
- Φόρτιση Ηλεκτρικών οχημάτων
- Κλωβός ηχομόνωσης – ηχοπαγίδας εξωτερικών κλιματιστικών μονάδων

Λόγω της ιδιαιτερότητας του όλου έργου, θα ληφθούν υπ' όψιν τα ακόλουθα κριτήρια για το σχεδιασμό των Η/Μ Εγκαταστάσεων:

- Η μειωμένη εκπομπή CO₂, με άριστη ενεργειακή συμπεριφορά του κτιρίου.
- Η αναζήτηση λύσεων που να εναρμονίζονται στην αρχιτεκτονική πρόταση (δικαστικό μέγαρο) και στον ιδιαίτερο χαρακτήρα του έργου, οι οποίες παράλληλα να ανταποκρίνονται απόλυτα στις υψηλές απαιτήσεις σχεδιασμού και λειτουργίας σύγχρονων αντίστοιχων χώρων χωρίς να αλλοιώνουν το χαρακτήρα και την αισθητική.

- Η ένταξη-ενσωμάτωση των διαφόρων στοιχείων των Η/Μ εγκαταστάσεων, στα οικοδομικά στοιχεία του κτιρίου (ψευδοροφές κ.λπ...), με τρόπο ώστε να μην μεταβάλλεται ο χαρακτήρας του κτιρίου.
- Η ασφάλεια, εξυπηρέτηση και άνεση των χρηστών.
- Η ευελιξία των συστημάτων, με την εξασφάλιση της δυνατότητας τροποποίησης ή / και επέκτασης αυτής λόγω πιθανών μελλοντικών αλλαγών στην εσωτερική διαρρύθμιση των χώρων, η δυνατότητα ανεξάρτητης λειτουργίας τμημάτων των κτιρίων, καθώς και η ευκολία εγκατάστασης και συντήρησης.
- Η χρήση ποιοτικών υλικών και εξοπλισμού με πιστοποίηση κατασκευής και χαρακτηριστικών καθώς και μεθόδων κατασκευής με στόχο τη μέγιστη δυνατή διάρκεια ζωής της εγκατάστασης και το ιδιαίτερο αισθητικό αποτέλεσμα.
- Η ελαχιστοποίηση του κόστους λειτουργίας και συντήρησης
- Επιλογή και επισήμανση των ιδιαίτερων αναγκαίων χαρακτηριστικών του εξοπλισμού με βάση τις συνθήκες τοποθέτησης αυτού και της λειτουργίας (π.χ. βαθμοί προστασίας σε σκόνη και υγρασία, αντισκωριακές βαφές, μονώσεις, περιγραφή τρόπων αποθήκευσης και τοποθέτησης κ.λπ.) πέραν των ποιοτικών χαρακτηριστικών του εξοπλισμού.
- Η μέγιστη δυνατή επισκεψιμότητα των δικτύων και εγκαταστάσεων
- Πρόβλεψη ιδιαίτερων χώρων για κρίσιμες Η-Μ εγκαταστάσεις, με ελεγχόμενη πρόσβαση για την τοποθέτηση κυρίως του κεντρικού εξοπλισμού data-voice (patch-panel και hub) καθώς και των απομακρυσμένων κέντρων της εγκατάστασης.
- Ειδική πρόβλεψη πρέπει να ληφθεί για τη διαμόρφωση του χώρου και της υποδομής για τις υπηρεσίες e-justice. Γενικά θα πρέπει να διαμορφωθεί κατάλληλα το e-justice datalink center.
- Η δεοντολογία, οι κανόνες της τέχνης και επιστήμης, οι διεθνώς αναγνωρισμένες οδηγίες, οι ισχύοντες κανονισμοί καθώς και η υπάρχουσα εμπειρία μελέτης από την εκπόνηση παρομοίων έργων.
- Η επίτευξη της χαμηλότερης δυνατής στάθμης θορύβου που παράγουν οι Η/Μ εγκαταστάσεις εντός του κτιρίου (και οπωσδήποτε μέσα στα όρια που ορίζουν οι σχετικοί κανονισμοί).

Όσον αφορά στην κάλυψη των απαιτήσεων για εξασφάλιση ευκολίας στη συντήρηση και στην εποπτεία λειτουργίας των Η/Μ μηχανημάτων και δικτύων, όπως και στην ελαστικότητά τους για μελλοντικές μεταρρυθμίσεις, θα προβλέπονται τα παρακάτω:

- Διάταξη βασικών μηχανημάτων στα μηχανοστάσια, και μέριμνα για πρόσβαση και διατάξεις τέτοιες, ώστε να επιτρέπουν την μεταξύ των μηχανημάτων και δικτύων κυκλοφορία και συντήρηση
- Ειδικές επισκέψιμες εσοχές για διέλευση δικτύων (shaft).
- Σχάρες για δίοδο δικτύων ισχυρών και ασθενών ρευμάτων.

- Συνδέσεις στομίων κλιματισμού με εύκαμπτους αεραγωγούς, ώστε να υπάρχει η δυνατότητα μετατροπής.
- Εύκολα μετατρέψιμα δίκτυα
- Αυτονομίες δικτύων χώρων κύριας χρήσης.
- Θέσεις ηλεκτρικών πινάκων όσο το δυνατόν πλησιέστερα στο κέντρο βάρους των καταναλώσεων που τροφοδοτούν.
- Γενικά διατάξεις και διελεύσεις δικτύων με στόχο την απλή συντήρηση και τον αποτελεσματικό έλεγχο των εγκαταστάσεων.

Επισημαίνεται ότι η μελέτη των Η/Μ εγκαταστάσεων θα στοχεύει στην όσο το δυνατό καλύτερη εναρμόνιση των λύσεων των Η/Μ εγκαταστάσεων στον αρχιτεκτονικό χαρακτήρα και τις απαιτήσεις του κτιρίου, καθώς και στη μέγιστη εξοικονόμηση ενέργειας.

3.2 ΚΑΝΟΝΙΣΜΟΙ ΣΥΝΤΑΞΗΣ ΜΕΛΕΤΩΝ Η/Μ ΕΓΚΑΤΑΣΤΑΣΕΩΝ

Οι Η-Μ μελέτες θα εκπονηθούν ενδεικτικά και όχι περιοριστικά σύμφωνα με τους κατωτέρω αναλυτικά αναφερόμενους κανονισμούς, οδηγίες και προδιαγραφές καθώς και με τις Οδηγίες Εκπόνησης Μελετών και προτάσεις του Εργοδότη, οι Προδιαγραφές Ηλεκτρομηχανολογικών Εγκαταστάσεων για Δικαστικά Μέγαρα της ΚΤΥΠ, λαμβανομένου υπόψιν και του ειδικού χαρακτήρα του έργου. Κατά την εκπόνηση της μελέτης θα ληφθούν ακόμη υπόψη οι τελευταίες ισχύουσες εκδόσεις κατά την χρονική περίοδο εκπόνησης των μελετών, καθώς και οι εγκύκλιοι και αποφάσεις που τους συμπληρώνουν. Αναλυτικά:

- Π.Δ. 696/74 (ΦΕΚ 301/Α/08.10.1974) Προδιαγραφές σύνταξης μελετών
- Την Αποφ. Αριθμ. ΔΝΣβ/1732/ΦΝ 466 (ΦΕΚ 1047/Β'/29.03.2019) «Εξειδίκευση του είδους των παραδοτέων στοιχείων ανά στάδιο και ανά κατηγορία μελέτης σε ό,τι αφορά τα συγκοινωνιακά (οδικά) έργα, τα υδραυλικά, τα λιμενικά και τα κτιριακά έργα».
- Τον Οικοδομικό Κανονισμό.
- Τον Κτιριοδομικό Κανονισμό.
- Τον Κανονισμό Ενεργειακής Απόδοσης Κτιρίων (Κ.Εν.Α.Κ. Φ.Ε.Κ. 2367/Β'/12-7-2017).
- Τις Τεχνικές Οδηγίες του Τ.Ε.Ε. (Τ.Ο.Τ.Ε.Ε.).
- Τις ισχύουσες Πρότυπες Τεχνικές Προδιαγραφές Εκπόνησης Μελετών Η-Μ εγκαταστάσεων.
- Τους Κανονισμούς του Ελληνικού Κράτους που ισχύουν για κάθε κατηγορία Η-Μ έργων.
- Τους Κανονισμούς Πυροπροστασίας (Π.Δ. 41/18 και Πυροσβεστικές Διατάξεις).
- Τα Πρότυπα Κατασκευής Η-Μ Εγκαταστάσεων και τυχόν πρόσθετες οδηγίες που θα δοθούν.

- Τους όρους των επίσημων Κανονισμών που ισχύουν στη χώρα προελεύσεως των μηχανημάτων, συσκευών και οργάνων, για όσα από αυτά είναι προελεύσεως εξωτερικού και δεν υπάρχουν επίσημοι Κανονισμοί του Ελληνικού Κράτους.

Ο εξοπλισμός εν γένει, τα μηχανήματα, οι συσκευές, τα όργανα, τα υλικά, κλπ. που θα χρησιμοποιηθούν στο έργο ή θα ενσωματώνονται σε αυτό, θα ακολουθούν: τις Προδιαγραφές ΕΛ.Ο.Τ., τα Ευρωπαϊκά Πρότυπα, τις Κοινές Τεχνικές Προδιαγραφές που δημοσιεύονται στην Επίσημη Εφημερίδα των Ευρωπαϊκών Κοινοτήτων, τα Πρότυπα Κατασκευής Η-Μ Εγκαταστάσεων.

Όσα δεν καλύπτονται από τις παραπάνω προδιαγραφές θα συμφωνούν με σχετικές εγκρίσεις που εκδόθηκαν ή θα εκδοθούν κατά τη διαδικασία των Ευρωπαϊκών Τεχνικών Εγκρίσεων.

3.2.1 Υδραυλικά - Αποχετεύσεις

- "Εγκαταστάσεις σε Κτίρια και Οικόπεδα: Διανομή κρύου-ζεστού νερού". Τ.Ο.Τ.Ε.Ε. 2411/86.
- "Εγκαταστάσεις σε Κτίρια και Οικόπεδα: Αποχετεύσεις". Τ.Ο.Τ.Ε.Ε. 2412/86.
- "Κανονισμός εσωτερικών υδραυλικών εγκαταστάσεων" (ΦΕΚ Α 270/23-6-1986).
- Τις διατάξεις της Υγειονομικής Υπηρεσίας (ΦΕΚ 528/ Β 0 / 08-09-1983).
- Trinkwasser - Leitunganlagen in Grundstuecken, technische Bestimmung fuer den Bau und Betrieb DIN 1988.
- Blatt 2 Bestimmungen fuer die Ermittlung der Lichten Wieten der Rohrleitung DIN 1986. Richtlinien fur die Berechnung von Wasserleitungen in Hausanlagen Berechnungsanleitung zu DIN 1988 DVGM Regelwerk - W308.
- Technische Regeln fuer Trinkwassere Installationen (TREI (DIN 1988-TEIL 3).
- K.Schulz: Οικιακές εγκαταστάσεις υγιεινής.
- Πρότυπα ΕΛΟΤ και DIN

3.2.2 Κλιματισμός (Ψύξη- Θέρμανση - Αερισμός)

- KENAK 2017
- Εγκαταστάσεις σε κτίρια: Δίκτυα διανομής ζεστού νερού για θέρμανση κτιριακών χώρων." Τ.Ο.Τ.Ε.Ε. 2421/86. Μέρος 1.
- "Εγκαταστάσεις σε κτίρια: Λεβητοστάσια παραγωγής ζεστού νερού για θέρμανση κτιριακών χώρων", Τ.Ο.Τ.Ε.Ε. 2421/86. Μέρος 2.
- "Κλιματισμός κτιριακών χώρων". Τ.Ο.Τ.Ε.Ε. 2423/86.
- "Στοιχεία υπολογισμού φορτίων κλιματισμού κτιριακών χωρών". Τ.Ο.Τ.Ε.Ε 2425/86.
- DIN 4701/1983: Regeln fuer die Berechnung des Warmebedarfs von Gebaude"
- ASHRAE HANDBCOKS :
Fundamentals 1985, Applications 1982 ,Equipment 1983, Systems 1984

- CARRIER "Handbook of air-conditioning system design.
- RECKNAGEL - SPRENGER : ΘΕΡΜΑΝΣΗ ΚΑΙ ΚΛΙΜΑΤΙΣΜΟΣ ΤΟΜΟΣ 1 & 2
- B.S.I 5588: part 9:89
- SMACNA (Sheet Metal And Air Conditioning Contractors National Association)
- Κ. ΛΕΦΑ ; Αερισμός και Κλιματισμός
- Δ. ΚΟΥΡΕΜΕΝΟΥ – Κ. ΑΝΤΩΝΟΠΟΥΛΟΥ: 1) Η Σχετική Υγρασία σε 40 περιοχές της Ελλάδας, 2) Θερμοκρασιακά Χαρακτηριστικά 35 Ελληνικών Πόλεων

3.2.3 Ηλεκτρικά – Ισχυρά Ρεύματα

- Το Ελληνικό Πρότυπο «ΕΛΟΤ 60364» που έχει αντικαταστήσει τον προηγούμενο ΕΛΟΤ HD384 σύμφωνα με τον πρόσφατο νόμο «Γενικές και ειδικές απαιτήσεις για τις ηλεκτρικές εγκαταστάσεις» (Υπουργική Απόφαση 101195/2021 - ΦΕΚ 4654/Β/8-10-2021).
- Κανονισμός VDE 0298.
- ΔΕΗ, ΓΔΔ: Παροχές μέσης τάσης, Οδηγία διανομής Νο 34.
- Κανονισμός ΔΕΗ σχετικά με την παροχή χαμηλής τάσης.
- Ηλεκτρολογικές εγκαταστάσεις ονομαστικής τάσης μέχρι 1 KV, DIN VDE 0100
- Ηλεκ/λογικές εγκαταστάσεις σε χώρους συγκεντρώσεως ανθρώπων, DINVDE 0108 Teil 1
- Προσδιορισμός διατομής καλωδίων, IEC 364-5-523
- Καλώδια, μονωμένοι αγωγοί , συνιστώμενες επιτρεπόμενες τιμές, DIN VDE 0298, Teil 2 & 4
- Διαστασιολόγηση μπαρών από χαλκό, DIN 43671
- Οδηγίες για τον υπολογισμό του ρεύματος βραχυκυκλώσεως, VDE 0102
- Υπολογισμός ηλεκτροδυναμικών τάσεων μπαρών, VDE 0103/02.82 και IEC 865-1965
- Ορολογία και Γενικές απαιτήσεις για υλικό ζεύξης και προστασίας χαμηλής τάσης, DINVDE 0660, Teil 100, IEC 947-1
- Διακόπτες ισχύος DINVDE 0660, Teil 101 IEC 947-2
- Διακόπτες φορτίου, αποζεύκτες, μονάδες ασφαλειών-διακοπών, DIN VDE 0660, Teil 107IEC 408, IEC 947-3
- Ασφάλειες χαμηλής τάσης, DINVDE 0636, Διακόπτες προστασίας αγωγών, DIN VDE 0641
- Προστασία με διακόπτη διαφυγής εντάσεως, DINVDE 0664
- Ηλεκτρονόμοι και Εκκινητές Χ.Τ., DIN VDE 0660, Teil 102, 104, 106, IEC 158- 1, IEC947-4, IEC292-1, IEC292-2
- Διακόπτες βοηθητικών κυκλωμάτων, DIN VDE 0660, Teil 200 έως 209, IEC 337-1, -2A, - 2B, - 2C, IEC 947-5
- Καλώδια H05VV (NYM), Πίνακας III άρθρο 135 κατηγορία 1α & 3 «ΦΕΚ 558/55, VDE 0250/69 (DIN 47 702)

- Καλώδια J1VV (ΝΥΥ), VDE 0271 ,Γυμνοί χάλκινοι αγωγοί, VDE 0255/51 και VDE 0255/52
- Καλώδια N2XH, VDE 0276-604
- Καλώδια NHXMH, VDE 0266
- Εσχάρες καλωδίων, DIN 17162
- Μεταλλικοί πίνακες διανομής stab, DIN 40050/IEC 144
- Μαχαιρωτές ασφάλειες DIN 43653
- Χαλυβδοσωλήνες, DIN 49020, θερμοπλαστικοί, εύκαμπτοι, DIN 49019 θερμοπλαστικοί, ευθείς, DIN 49012
- Οι Κανονισμοί ΔΕΗ “Περί ιδιωτικών Υποσταθμών”.
- Ο Κανονισμός Μελετών του ΥΠΕΧΩΔΕ (ΚΜΕ) για τις “Η/Μ εγκαταστάσεις υπαίθριων οδικών έργων”.
- Ηλεκτροφωτισμός δρόμων, ΦΕΚ 573/9-9-1986
- Ηλεκτρομαγνητική συμβατότητα IEC 801
- Αντιπαρασιτική προστασία VDE 0875
- SIEMENES: Electrical installations handbook vol 1 &2
- ABB ; Switchgear Manual

3.2.4 Πυρασφάλεια

- Κανονισμός Πυροπροστασίας των κτιρίων - Προεδρικό Διάταγμα 41/2018 (ΦΕΚ Α΄ 80).
- Εγκύκλιος 1 «Διευκρινίσεις για την εφαρμογή του κανονισμού Πυροπροστασίας Κτιρίων (π.δ.41/2018, ΦΕΚ 80 Α΄/7-5-2018),
- Πυροσβεστική Διάταξη υπ' αριθ. 15/2014 (ΦΕΚ Β΄ 3149) «Προδιαγραφές μελέτης, σχεδίασης και εγκατάστασης των φορητών, μόνιμων και λοιπών προληπτικών και κατασταλτικών μέτρων και μέσων της ισχύουσας νομοθεσίας πυροπροστασίας».
- Πυροσβεστική Διάταξη υπ' αριθ. 14/2014 (ΦΕΚ Β΄ 2434) «Οργάνωση, εκπαίδευση και ενημέρωση προσωπικού των επιχειρήσεων - εγκαταστάσεων σε θέματα πυροπροστασίας».
- Πυροσβεστική Διάταξη υπ' αριθ. 12/2012 «Καθιέρωση Βιβλίου Ελέγχου Συντήρησης και Καλής Λειτουργίας των Μέσων Ενεργητικής Πυροπροστασίας των Επιχειρήσεων – Εγκαταστάσεων»
- Πυροσβεστική Διάταξη υπ' αριθ. 13/2021 «Καθορισμός της διαδικασίας υποβολής των απαιτούμενων δικαιολογητικών, ελέγχου και έκδοσης των διοικητικών πράξεων πυροπροστασίας σε επιχειρήσεις – εγκαταστάσεις, κατ’ εφαρμογή του άρθρου 167 του ν. 4662/2020»
- Τ.Ο.Τ.Ε.Ε 2451/86 «Μόνιμα πυροσβεστικά συστήματα με νερό».
- Το πρότυπο ΕΛΟΤ EN 12845
- Το πρότυπο ΕΛΟΤ EN 54: «Συστήματα πυρανίχνευσης και συναγερμού»

- Τα πρότυπα ΕΛΟΤ EN 54-11 «Εκκινητές συναγερμού χειρός» και ΕΛΟΤ EN 54-23: «Διατάξεις συναγερμού – Οπτικές διατάξεις συναγερμού»
- Το πρότυπο ΕΛΟΤ EN 54-14 «Συστήματα πυρανίχνευσης και συναγερμού: Κατευθυντήριες γραμμές για προγραμματισμό, σχεδιασμό, εγκατάσταση, θέση σε λειτουργία, χρήση και συντήρηση»
- Η Κ.Υ.Α 618/43/05/20.01.2005 (ΦΕΚ Β΄ 52): «Προϋποθέσεις διάθεσης στην αγορά πυροσβεστήρων, διαδικασίες συντήρησης, επανελέγχου και αναγόμωσης», όπως τροποποιήθηκε και συμπληρώθηκε με την Κ.Υ.Α. 17230/671/ 1.9.2005 (ΦΕΚ Β΄ 1218)
- Το πρότυπο ΕΛΟΤ EN 3-7: «Φορητοί πυροσβεστήρες – Μέρος 7: Χαρακτηριστικά, απαιτήσεις απόδοσης και μέθοδοι δοκιμής»
- Το ευρωπαϊκό (και ελληνικό) πρότυπο EN 1838 (ΕΛΟΤ EN 1838) «Εφαρμογές Φωτισμού – Φωτιστικά Ασφαλείας», όπως κάθε φορά ισχύει, για το φωτισμό ασφαλείας.
- Το ΠΔ 105/23.3/10.4.1995 (ΦΕΚ Α΄ 67) «Ελάχιστες προδιαγραφές για την σήμανση ασφαλείας ή/και υγείας στην εργασία σε συμμόρφωση με την Οδηγία 92/58/ΕΟΚ», για τη Σήμανση ασφαλείας
- Το πρότυπο ΕΛΟΤ EN ISO 7010 : “Γραφικά Σύμβολα – Χρώματα και Ενδείξεις Ασφαλείας – Καταχωρημένες Ενδείξεις Ασφαλείας”
- NFPA 2010: «Standard for Fixed Aerosol Fire Extinguishing Systems».

3.2.5 Ασθενή Ρεύματα

- "Κανονισμός μελέτης, κατασκευής, ελέγχου και συντηρήσεως, τηλεπικοινωνιακών δικτύων οικοδομών" (ΦΕΚ Β 269/18-4-71, ΦΕΚ Β 331/31-3-81, ΦΕΚ Β 117/26-2-81).
- "Κανονισμός τοποθέτησεως και συντηρήσεως δευτερευουσών εγκαταστάσεων" (ΦΕΚ Β 269/8/4/71) όπως τροποποιήθηκε και ισχύει σήμερα.
- "Κανονισμός εσωτερικών τηλεπικοινωνιακών δικτύων οικοδομών " (ΦΕΚ Β 767/31-12-92).
- Πρότυπα ΕΛΟΤ.
- VDE 0800, 0804, 0815, 0816, 0817, 0855, 0860, 0875, 0890, για εγκαταστάσεις κεντρικής κεραίας ραδιοφώνου και τηλεοράσεως
- Του διεθνούς Προτύπου ISO IEC 11801- 2ND edition και του ισοδύναμου του ΕΙΑ /ΓΙΑ 568-A με τις επιπρόσθετες προδιαγραφές TSB-36 & TSB 40-A και την προσθήκη του (Addendum) No. 1 στο ΤΙΑ 568/B-2.1.
- Του διεθνούς standard ΕΙΑ/ΤΙΑ 569 " Commercial Building Standard for Telecommunications Pathways and Spaces " (569-B) ή του ισοδύναμου του CSA-T530.
- Του διεθνούς standard ΕΙΑ/ΤΙΑ 606.

3.2.6 Αντικεραυνική Προστασία

- Πρότυπο ΕΛΟΤ EN 62305 - 1:4
- Πρότυπο ΕΛΟΤ EN 50164.
- Πρότυπο ΕΛΟΤ EN 61643 (ΕΛΟΤ EN 61643-12 και ΕΛΟΤ EN 61643-22, ΕΛΟΤ EN 61643-11 και ΕΛΟΤ EN 61643-21)

- ΕΛΟΤ HD 384
- IEEE - 80
- ΕΛΟΤ HD 60369-5-54.
- Αντικεραυνικός Κώδικας. Έκδοση ΕΛΕΜΚΟ 1987.
- Πρότυπα IEC
- ΕΤΕΠ όπως ισχύουν σήμερα

3.2.7 Εγκατάσταση Ανελκυστήρων

- EN 81-20 Απαιτήσεις ασφαλείας για την κατασκευή και εγκατάσταση υδραυλικών και ηλεκτροκίνητων ανελκυστήρων.
- EN 81-50 Οδηγίες για τον σχεδιασμό και τους υπολογισμούς βασικών συστατικών μερών των ανελκυστήρων, καθώς και τις διαδικασίες δοκιμών των κατασκευαστικών στοιχείων ασφαλείας.
- EN 81-70 (2021) AMEA
- EN 81-22 (2020) FIREFIGHTERS KIFR

3.2.8 Καύσιμο Αέριο

- Κανονισμός εσωτερικών εγκαταστάσεων φυσικού αερίου με πίεση λειτουργίας έως και 1 bar – ΦΕΚ 976/Β/28.03.12.

3.2.9 Ενεργειακός Σχεδιασμός

- Οδηγία 2002/91/ΕΚ για την Ενεργειακή Απόδοση των Κτιρίων
- Υπ. Απόφαση Δ6/Β/13826, ΦΕΚ 1122/Β/17.06.08 «Μέτρα για τη βελτίωση της ενεργειακής απόδοσης και την εξοικονόμηση ενέργειας στο Δημόσιο και ευρύτερο Δημόσιο τομέα»
- Ν. 3661/19.05.08 «Μέτρα για τη μείωση της ενεργειακής κατανάλωσης και άλλες διατάξεις» που προέβλεπε εντός εξαμήνου την έκδοση του ΝΕΟΥ ΚΕΝΑΚ.
- Νέος ΚΕΝΑΚ Υ.Α. Δ6/Β/ΟΙΚ 5825 – ΦΕΚ 407 Τεύχος Δεύτερο 09/04/2010 «Έγκριση Κανονισμού Ενεργειακής Απόδοσης Κτιρίων»
- Ν. 3851 / ΦΕΚ 85Α – 04.06.2010 / «Επιτάχυνση της Ανάπτυξης των Ανανεώσιμων Πηγών Ενέργειας για την αντιμετώπιση της κλιματικής αλλαγής και άλλες διατάξεις σε θέματα αρμοδιότητας του Υπουργείου Περιβάλλοντος, Ενέργειας και Κλιματικής Αλλαγής»
- ΚΕΝΑΚ 2017

3.2.10 Εγκατάσταση φωτοβολταϊκού συστήματος

- Ν.4203/2013 (ΦΕΚ 235Α/1-11-2013)
- Ν.4254/2014 (ΦΕΚ 85Α/7-4-2014)
- IEC 61215, IEC 61730, UL1703, CEC Listed, CE and MCS
- ISO9001: 2008: Standards for quality management systems
- ISO/TS16949:2009: The automotive quality management system
- ISO14001:2004: Standards for Environmental management systems

QC080000 HSPM: The Certification for Hazardous Substances Regulations

3.3 ΠΕΡΙΓΡΑΦΗ ΕΓΚΑΤΑΣΤΑΣΕΩΝ

Όλες οι εγκαταστάσεις θα μελετηθούν με γνώμονα:

- Την ασφάλεια των χρηστών, εργαζομένων και επισκεπτών, καθώς και την ασφάλεια και τη αξιοπιστία των μηχανημάτων.
- Την εξυπηρέτηση των χρηστών, για άνετη διαβίωση, παραμονή και υψηλή απόδοση.
- Τη μεγάλη διάρκεια ζωής σε συνδυασμό με το χαμηλό κατά το δυνατόν αρχικό κόστος.
- Την ελαστικότητα διατάξεως των μηχανημάτων και την ευκολία επεμβάσεως στα δίκτυα προς ευχερή συντήρηση και αποκατάσταση βλαβών.
- Την ενεργειακή εξοικονόμηση, σύμφωνα με τις αρχές της αειφορίας και της περιβαλλοντικής ευαισθητοποίησης.

Ειδικότερα:

3.3.1 Υδρευση

- Το απαιτούμενο για τη λειτουργία του κτιρίου πόσιμο νερό, θα ληφθεί από το κεντρικό δίκτυο του Δήμου, και θα αποθηκεύεται σε δεξαμενή κατάλληλης χωρητικότητας (ώστε να υπάρχει αυτονομία σε περίπτωση διακοπής της κεντρικής παροχής νερού). Από εκεί μέσω πιεστικού συγκροτήματος το πόσιμο νερό θα τροφοδοτεί τις διάφορες καταναλώσεις του κτιρίου.
- Για την εξοικονόμηση πόσιμου νερού, θα προβλεφθεί δεξαμενή συλλογής ομβρίων υδάτων (εάν είναι εφικτή η δυνατότητα διάθεσης της υπερχειλίσιμής της) και ανακύκλωσης γκρίζων νερών από τους νιπτήρες, καθώς και πιεστικό συγκρότημα με ξεχωριστό δίκτυο σωληνώσεων για την παροχή του νερού από την παραπάνω δεξαμενή (κατόπιν μικρής επεξεργασίας μέσω βιοδραστικών μεμβρανών) προς τα δοχεία έκπλυσης των χώρων υγιεινής και το σύστημα άρδευσης.
- Η τοπική παραγωγή ζεστού νερού χρήσης (κυλικείο κ.λπ.), θα πραγματοποιείται μέσω τοπικών αντλιών θερμότητας.
- Θα γίνει εφαρμογή μέτρων εξοικονόμησης νερού (π.χ. βρύσες – δοχεία έκπλυσης εξοικονόμησης νερού, υδραυλικές εγκαταστάσεις εξοικονόμησης νερού, μειωμένο μήκος σωληνώσεων, ανίχνευση διαρροών κεντρικών σωληνώσεων). Επίσης θα υπάρχει δυνατότητα διαχείρισης νερού μέσω έξυπνης μέτρησης.
- Για την άρδευση των φυτεμένων χώρων θα προβλέπεται αυτόματο πότισμα. Όλα τα υλικά του δικτύου θα είναι σύμφωνα και με την ΕΤΕΠ 10-08-01-00.

Αποχέτευση

- Η αποχέτευση των λυμάτων των υδραυλικών υποδοχέων θα επιδιωχθεί να γίνεται κυρίως δια βαρύτητας προς το δίκτυο του Δήμου. Όπου αυτό δεν είναι δυνατό (π.χ. λύματα υδραυλικών υποδοχέων, καθώς και των εκκενώσεων, αποστραγγίσεων κ.λπ. υπογείων), θα συγκεντρώνονται σε αντλιοστάσιο, από όπου με κατάλληλες δίδυμες αντλίες, θα ανυψώνονται προς το κεντρικό δίκτυο.
 - Η κατασκευή των δικτύων θα γίνει σύμφωνα με την ΤΟΤΕΕ 2412/86.
 - Θα μελετηθεί και θα προβλέπεται δίκτυο εξαερισμού σύμφωνα με υποδείξεις της ΤΟΤΕΕ 2412/86.
 - Τα δίκτυα ομβρίων υπολογίζονται σύμφωνα με την ΤΟΤΕΕ 2412/86.
 - Τα νερά της βροχής από τα δώματα θα υπολογισθούν με βροχόπτωση προσαυξημένη κατά 25% σε σχέση με την προβλεπόμενη για την περιοχή για σχεδιασμό δικτύων προσαρμοσμένων στις κλιματικές αλλαγές.
 - Τα νερά της βροχής από τους αύλειους χώρους θα υπολογισθούν με βροχόπτωση προσαυξημένη κατά 25% σε σχέση με την προβλεπόμενη για την περιοχή.
- Θα προβλεφθεί παντού δίκτυο αποχέτευσης συμπτυκνωμάτων μονάδων κλιματισμού.

3.3.2 Ενεργητική πυροπροστασία

- Η ενεργητική πυροπροστασία θα περιλαμβάνει τα δίκτυα πυρανίχνευσης και πυρόσβεσης, τον φωτισμό ασφαλείας καθώς επίσης και την εγκατάσταση φορητών πυροσβεστήρων και πυροσβεστικών σταθμών.
- Η εγκατάσταση θα είναι σύμφωνη με την ισχύουσα νομοθεσία (Κανονισμός Πυροπροστασίας).
- Προβλέπεται σύστημα πυρανίχνευσης – συναγερμού πυρκαγιάς ικανό να προστατεύσει τους χρήστες του κτιρίου, καθώς και την περιουσία από την απειλή μη ανιχνευθείσας ή/και ανεξέλεγκτης φωτιάς. Η αναγγελία των συστημάτων πυρκαγιάς θα γίνεται με φωνητική προειδοποίηση / σύστημα εκκένωσης.
- Τα αυτόματα συστήματα πυρόσβεσης, θα είναι είτε νερού (δίκτυο sprinklers) είτε κατάλληλου κατασβεστικού υλικού ανάλογα με τον προστατευόμενο χώρο (π.χ. CO₂ για τους χώρους του ηλεκτροστασίου κ.λπ.).
- Προβλέπεται δεξαμενή πυρόσβεσης κατάλληλης χωρητικότητας και πιεστικό συγκρότημα κατά EN 12485, το οποίο θα τροφοδοτεί τα δίκτυα πυροσβεστικών φωλεών και sprinklers.

3.3.3 Κλιματισμός – αερισμός

- Το σύστημα κλιματισμού θα επιτελεί λειτουργίες για τη θέρμανση και ψύξη/ύγρανση των χώρων, καθώς και για την ανανέωση, τον έλεγχο της ροής του αέρα μεταξύ των παρακείμενων χώρων και τον καθαρισμό του. Θα προβλέπεται πλήρης κλιματισμός με αυτονομία σε όλους τους κύριους χώρους

- Θα προβλέπονται ανεξάρτητα συστήματα απαγωγής αέρα για τους χώρους ακαθάρτων, τουαλέτες.
- Θα προβλέπεται δίκτυο αποκαπνισμού και εξαερισμού των υπόγειων χώρων όπου απαιτείται από την Νομοθεσία της Πυροπροστασίας.
- Η εγκατάσταση θα μελετηθεί με γνώμονα τη μεγιστοποίηση της ενεργειακής απόδοσης του εξοπλισμού τόσο σε συνθήκες σχεδιασμού υπό πλήρες φορτίο όσο και σε συνθήκες μερικού φορτίου και θα καλύπτει τις απαιτήσεις του KENAK και των Ευρωπαϊκών Κανονισμών (Ecodesign).
- Για λόγους αυτονομίας και εξοικονόμησης ενέργειας, οι χώροι συνάθροισης κοινού (αίθουσες ακροατηρίων, κεντρικές εισοδοί, χώροι αναμονής κ.λπ.), προτείνεται να διαθέτουν ανεξάρτητες κεντρικές κλιματιστικές μονάδες. Οι χώροι γραφείων, προτείνεται να κλιματίζονται μέσω τοπικών μονάδων ανεμιστήρα – στοιχείου, με ψυκτικά – θερμαντικά στοιχεία είτε απ' ευθείας εκτόνωσης, είτε νερού. Ο αερισμός των χώρων θα επιτυγχάνεται μέσω εναλλακτών αέρα, είτε ενσωματωμένων στις κεντρικές κλιματιστικές μονάδες, είτε τοπικών, με δίκτυα αεραγωγών προσαγωγής φρέσκου προκλιματισμένου αέρα και απόρριψης ακάθαρτου αέρα.
- Η όλη εγκατάσταση, θα πρέπει να εξασφαλίζει αποτροπή ενδεχόμενης μετάδοσης του Covid-19 και επιπλέον δυνατότητα Free Cooling για τις ενδιάμεσες εποχές.
- Θα προβλεφθεί εγκατάσταση κινητήρων inverter στα συστήματα αερισμού/εξαερισμού και κυκλοφορητών νερού, ώστε να μειώνεται στην απολύτως απαραίτητη η ενεργειακή κατανάλωση.
- Θα εξετασθεί και θα τεκμηριωθεί τεχνοοικονομικά η δυνατότητα χρήσης γεωθερμικών αντλιών θερμότητας (αβαθούς γεωθερμίας).
- Για το υφιστάμενο κτίριο, θα εξετασθεί η δυνατότητα επανάχρησης τμημάτων των υφιστάμενων συστημάτων, αφού τεκμηριωθεί η λειτουργική και ενεργειακή καταλληλότητά τους.

3.3.4 *Ισχυρά ρεύματα*

- Το κτίριο θα τροφοδοτείται με μέση τάση από το δίκτυο ΔΕΔΔΗΕ. Στο υπόγειο του κτιρίου θα κατασκευασθεί ηλεκτροστάσιο, στο οποίο προβλέπονται όλοι οι απαραίτητοι χώροι (πίνακα μέσης τάσης, μετασχηματιστών μέσης τάσης, γενικών πινάκων χαμηλής τάσης, ηλεκτροπαραγωγού ζεύγους, UPS, inverter φωτοβολταϊκών).
- Ο υποσταθμός Μέσης Τάσης (Μ/Σ – ΕΗΖ – Χ.Τ. κ.λπ.), θα διαθέτει εγκατάσταση αυτόματων συγκροτημάτων αυτόματης διόρθωσης της αέργου ισχύος και των αρμονικών.
- Το ηλεκτροπαραγωγό ζεύγος θα είναι ικανό να τροφοδοτήσει κατ' ελάχιστον ποσοστό 30% του φωτισμού, τους ρευματοδότες των Η/Υ, τους ανελκυστήρες και τα συστήματα πυρανίχνευσης, ασφαλείας.

- Οι μονάδες αδιάλειπτης παροχής ηλεκτρικού ρεύματος (UPS) θα είναι ικανές για την εξυπηρέτηση των ουσιωδών κρίσιμων φορτίων.
- Το σύστημα φωτισμού θα ελέγχεται μέσω έξυπνων συστημάτων ελέγχου που θα εξισορροπούν τα επίπεδα φυσικού φωτισμού με τον τεχνητό φωτισμό. Τα φωτιστικά σώματα θα είναι με φωτεινές πηγές τεχνολογίας διόδων φωτοεκπομπής (LED) και θα πρέπει να καλύπτουν κατ' ελάχιστο τις απαιτήσεις του KENAK ως προς την ελάχιστη φωτιστική απόδοση.
- Για κάθε κτίριο θα προβλέπεται ο σχεδιασμός των εγκαταστάσεων φωτισμού περιβάλλοντα χώρου και ανάδειξης των κτιρίων με βάση τις αρχιτεκτονικές υποδείξεις τον νέο κανονισμό ΕΛΟΤ 60364 και τις σχετικές νέες Εθνικές Προδιαγραφές.
- Τα φωτιστικά ασφαλείας θα τροφοδοτούνται από κεντρικό σύστημα μπαταριών.
- Ο σχεδιασμός των καλωδίων και των υλικών θα λαμβάνει υπόψη τις απαιτήσεις του CPR και του ΠΔ 41/2018 για τα χαρακτηριστικά έναντι φωτιάς.
- Θα προβλεφθεί η εγκατάσταση φωτοβολταϊκού συστήματος, της μέγιστης δυνατής από την διατιθέμενη επιφάνεια εγκατάστασης των Φ/Β πάνελ.
- Θα προβλεφθεί η εγκατάσταση συστήματος φόρτισης αυτοκινήτων και σύστημα αυτόματης διαχείρισης της κατανάλωσης ισχύος ώστε να εξασφαλίζεται η βέλτιστη λειτουργία των εγκαταστάσεων ισχυρών ρευμάτων και της φόρτισης.

3.3.5 Ασθενή ρεύματα

- *Συστήματα Τεχνολογίας της Πληροφορικής:* Με στόχο τη μεγιστοποίηση της λειτουργικότητας του δικτύου, θα χρησιμοποιηθεί ένα δομημένο σύστημα καλωδίωσης που θα αξιοποιεί τελευταίας τεχνολογίας οπτικές ίνες και καλωδίωση χαλκού. Η κατηγορία που θα επιλεγεί και η αντίστοιχη πιστοποίηση των εγκαταστάσεων θα εξασφαλίζει υποδομές για μακρύ χρόνο λόγω της λειτουργίας των κτιρίων. Ο σχεδιασμός των καλωδίων και των υλικών θα λαμβάνει υπόψη τις απαιτήσεις του CPR και του ΠΔ 41/2018 για τα χαρακτηριστικά έναντι φωτιάς.
- *Σύστημα φωτεινής αναγγελίας αριθμού δίκης:* Το σύστημα θα περιλαμβάνει 3 φωτεινά σήματα για κάθε αίθουσα ακροατηρίου. Το ένα θα βρίσκεται στην έδρα των δικαστών, το δεύτερο έξω από την αίθουσα και το τρίτο στην αίθουσα των δικηγόρων

Ηλεκτρακουστική (μεγαφωνική) εγκατάσταση: Η κάθε αίθουσα ακροατηρίου θα καλύπτεται ηχητικά με ανεξάρτητο σύστημα. Θα υπάρχει επίσης δυνατότητα μετάδοσης μηνυμάτων στο υπόλοιπο κτίριο (αίθουσες αναμονής κ.λπ.), από ανεξάρτητη μεγαφωνική εγκατάσταση. Το σύστημα ανακοινώσεων θα εκπληρώνει τις απαιτήσεις του EN 54. Το σύστημα ενίσχυσης ήχου θα είναι τροφοδοσίας Class D και θα τροφοδοτείται από σύστημα αδιάλειπτης λειτουργίας (UPS). Το σύστημα αδιάλειπτης λειτουργίας πρέπει να τροφοδοτεί και τον ενεργό μετατροπέα σήματος. Οι καλωδιώσεις πρέπει να έχουν πιστοποίηση καταλληλότητας βραδύκαυστων καλωδίων κατά τα διεθνή Standards IEC 60331 90min 750°C.

- *Σύστημα ελέγχου πρόσβασης και ασφάλειας:* Στόχος του συστήματος είναι η απαίτηση για διασφάλιση ελέγχου της παρουσίας και του κτιρίου καθώς και η δυνατότητα ελέγχου πρόσβασης σε επιλεγμένους χώρους. Στόχος του κλειστού συστήματος παρακολούθησης θα είναι η συνεχής εποπτεία/επιτήρηση συγκεκριμένων σημαντικών χώρων.
- *Σύστημα Κεντρικού Ρολογιού:* Το σύστημα θα παρέχει ένδειξη της ώρας σε προεπιλεγμένους κοινόχρηστους χώρους όπως διαδρόμους, προθαλάμους / λόμπυ, κτλ.
- *Σύστημα Βιντεοδιάσκεψης / Τηλεκπαίδευσης:* Οι αίθουσες συνεδριάσεων θα διαθέτουν εγκαταστάσεις Βιντεοδιάσκεψης.
- *Σύστημα Τηλεοπτικής Μετάδοσης / Παρακολούθησης:* Θα σχεδιαστεί κεντρικό σύστημα τηλεοπτικής μετάδοσης/παρακολούθησης για αναμετάδοση τοπικών και διεθνών καναλιών σε επιλεγμένους χώρους.

3.3.6 *Ανελκυστήρες*

- Οι ανελκυστήρες θα χωροθετηθούν ώστε να ικανοποιούν τις απαιτήσεις διαχωρισμού διακίνησης στο έργο.
- Οι μηχανισμοί των ανελκυστήρων θα περιλαμβάνουν κινητήρες inverter και θα είναι του τύπου χωρίς μειωτήρα στροφών.
- Για την διακίνηση ατόμων μειωμένης κινητικότητας θα προβλέπεται, όπου απαιτείται, ιδιαίτερα στα υφιστάμενα κτίρια η εγκατάσταση ανυψωτικού συστήματος πλατφόρμας για καροτσάκι ΑΜΕΑ, εσωτερικού χώρου, για σκάλες τεθλασμένης πορείας. Ο ηλεκτρικός κινητήρας του θα λειτουργεί με μπαταρία συνεχούς φόρτισης και θα δίνει ομαλή και αθόρυβη κίνηση και θα εξασφαλίζει ότι το ανυψωτικό θα συνεχίσει να δουλεύει σε περίπτωση διακοπής ρεύματος.

3.3.7 *Αλεξικέραυνο - γειώσεις*

- Το σύστημα θα σχεδιασθεί σύμφωνα με τα ισχύοντα πρότυπα.
- Το σύστημα θα είναι ικανό να μειώσει τον κίνδυνο ζημιών από ενδεχόμενη πτώση κεραυνού, καθώς και να επιτυγχάνει την απαιτούμενη αντίσταση γείωσης προστασίας της ηλεκτρικής εγκατάστασης.
- Η στάθμη προστασίας των κτιρίων λόγω της φύσης τους θα είναι κατ' ελάχιστο II κατά ΕΛΟΤ 62305.
- Θα προβλέπεται πλήρες Σύστημα προστασίας από Υπερτάσεις (Εσωτερικό Σύστημα Αντικεραυνικής Προστασίας) για όλες τις ευαίσθητες εγκαταστάσεις (Τηλεπικοινωνίες, Συστήματα Ασφαλείας, Ηλεκτρονικός εξοπλισμός κάθε τύπου κλπ).

3.3.8 Σύστημα διαχείρισης κτιρίου (BEMS)

- Το σύστημα θα είναι σχεδιασμένο για να παρέχει από ένα κεντρικό σημείο την παρακολούθηση της λειτουργίας, την ανίχνευση σφαλμάτων και βλαβών, την μέγιστη εξοικονόμηση ενέργειας και τις πληροφορίες προληπτικής συντήρησης των ηλεκτρολογικών, μηχανολογικών και άλλων εγκαταστάσεων του κτιρίου.
- Θα υπάρχει ενιαίο σύστημα ελέγχου για όλες τις Η/Μ εγκαταστάσεις (κλιματισμός ηλεκτρική εγκατάσταση, αντλίες ύδρευσης, πυρόσβεσης, αποχέτευσης) και την περίπτωση εκδήλωσης πυρκαγιάς, που θα αναγγέλλει την λειτουργία ή τη βλάβη της αντίστοιχης εγκατάστασης μέσω ενδείξεων στο γραφείο ελέγχου των εγκαταστάσεων του συγκροτήματος.
- Το Κεντρικό Σύστημα Ελέγχου των εγκαταστάσεων που θα προβλεφθεί για το κτιριακό συγκρότημα θα έχει σαν στόχο τη βέλτιστη και οικονομικότερη λειτουργία όλου του εξοπλισμού όπως και την άμεση και ουσιαστική παρέμβαση σε περίπτωση βλάβης αλλά και για θέματα συντήρησης.

ΠΑΡΑΡΤΗΜΑ 2 - ΥΠΟΔΕΙΓΜΑ ΕΠΙΣΤΟΛΗΣ ΕΚΔΗΛΩΣΗΣ ΕΝΔΙΑΦΕΡΟΝΤΟΣ

(σύμφωνα με την παρ. 9.2.1 της Πρόσκλησης)

Προς
ΥΠΟΥΡΓΕΙΟ ΥΠΟΔΟΜΩΝ ΚΑΙ ΜΕΤΑΦΟΡΩΝ
ΓΕΝΙΚΗ ΓΡΑΜΜΑΤΕΙΑ ΥΠΟΔΟΜΩΝ
ΓΕΝΙΚΗ ΔΙΕΥΘΥΝΣΗ ΥΔΡΑΥΛΙΚΩΝ ΛΙΜΕΝΙΚΩΝ & ΚΤΗΡΙΑΚΩΝ ΥΠΟΔΟΜΩΝ
ΔΙΕΥΘΥΝΣΗ ΚΤΗΡΙΑΚΩΝ ΥΠΟΔΟΜΩΝ (Δ21)
Βατάτζη 37, ΤΚ: 11472 Αθήνα,

Αγαπητοί κύριοι / Αγαπητές κυρίες

[Σε περίπτωση νομικού προσώπου, θα πρέπει να δηλωθούν τα ακόλουθα στην Επιστολή Εκδήλωσης Ενδιαφέροντος:]

1. Ο υπογραφών [·] (πλήρες όνομα), ενεργώντας υπό την ιδιότητα του νόμιμου εκπροσώπου του νομικού προσώπου με την επωνυμία [·] (πλήρης εμπορική επωνυμία), (ή δεόντως εξουσιοδοτημένος προς τούτο από το νομικό πρόσωπο με την εμπορική επωνυμία [·]), που έχει την καταστατική του έδρα στην [·] (διεύθυνση, χώρα) δηλώνω ότι το ως άνω νομικό πρόσωπο («ο Υποψήφιος») ενδιαφέρεται να συμμετάσχει στο Διαγωνισμό για την ανάθεση Σύμβασης Σύμπραξης για το έργο «ΑΝΕΓΕΡΣΗ ΔΙΚΑΣΤΙΚΩΝ ΜΕΓΑΡΩΝ ΛΑΜΙΑΣ, ΒΟΛΟΥ ΚΑΙ ΝΕΑΣ ΠΤΕΡΥΓΑΣ ΔΙΚΑΣΤΙΚΟΥ ΜΕΓΑΡΟΥ ΚΑΡΔΙΤΣΑΣ ΚΑΙ ΑΝΑΚΑΤΑΣΚΕΥΗ ΥΦΙΣΤΑΜΕΝΟΥ ΔΙΚΑΣΤΙΚΟΥ ΜΕΓΑΡΟΥ ΤΡΙΚΑΛΩΝ ΚΑΙ ΣΥΝΤΗΡΗΣΗ ΚΑΙ ΔΙΑΧΕΙΡΙΣΗ ΑΥΤΩΝ ΜΕΣΩ ΣΔΙΤ» και υποβάλλει με το παρόν Εκδήλωση Ενδιαφέροντος, σύμφωνα με τους όρους της σχετικής Πρόσκλησης.

[Σε περίπτωση φυσικού προσώπου, θα πρέπει να δηλωθούν τα ακόλουθα στην Επιστολή Εκδήλωσης Ενδιαφέροντος:]

1. Ο/Η υπογράφων/-ουσα [·] (όνομα και επώνυμο), του [·] (πλήρες όνομα πατέρα) και της [·] (πλήρες όνομα μητέρας), κάτοχος του [·] (χώρα) διαβατηρίου ή ταυτότητας, με αριθμό [·], που εκδόθηκε από [·] (η αρχή που εξέδωσε το διαβατήριο/ταυτότητα), στις [·] (ημερομηνία έκδοσης του διαβατηρίου/ταυτότητας), [·] (χώρα) πολίτης, γεννημένος στην [·] (τόπος γέννησης, πόλη και χώρα) στις [·] (ημερομηνία γέννησης), κάτοικος [·] (χώρα-πόλη - οδός - ταχυδρομικός κώδικας) («ο Υποψήφιος»), δηλώνω ότι ενδιαφέρομαι να συμμετάσχω στο Διαγωνισμό για την ανάθεση Σύμβασης Σύμπραξης για το έργο «ΑΝΕΓΕΡΣΗ ΔΙΚΑΣΤΙΚΩΝ ΜΕΓΑΡΩΝ ΛΑΜΙΑΣ, ΒΟΛΟΥ ΚΑΙ ΝΕΑΣ ΠΤΕΡΥΓΑΣ ΔΙΚΑΣΤΙΚΟΥ ΜΕΓΑΡΟΥ ΚΑΡΔΙΤΣΑΣ ΚΑΙ ΑΝΑΚΑΤΑΣΚΕΥΗ ΥΦΙΣΤΑΜΕΝΟΥ ΔΙΚΑΣΤΙΚΟΥ ΜΕΓΑΡΟΥ ΤΡΙΚΑΛΩΝ ΚΑΙ

ΣΥΝΤΗΡΗΣΗ ΚΑΙ ΔΙΑΧΕΙΡΙΣΗ ΑΥΤΩΝ ΜΕΣΩ ΣΔΙΤ» και υποβάλλω με το παρόν Εκδήλωση Ενδιαφέροντος, σύμφωνα με τους όρους της σχετικής Πρόσκλησης.

[Εφόσον πρόκειται για Ένωση Προσώπων, θα πρέπει να δηλώνονται τα εξής στην Επιστολή Εκδήλωσης Ενδιαφέροντος:]

1. Οι υπογράφωντες [·] (πλήρη ονόματα), ενεργώντας υπό την ιδιότητά μας ως νομίμων εκπροσώπων των νομικών προσώπων με τις επωνυμίες [·] (πλήρεις εμπορικές επωνυμίες), (ή ως δεόντως εξουσιοδοτημένοι προς τούτο από τα νομικά πρόσωπα με τις εμπορικές επωνυμίες [·]), που έχουν τις καταστατικές τους έδρες [·] (διευθύνσεις, χώρες), δηλώνουμε ότι τα προαναφερθέντα νομικά πρόσωπα ενδιαφέρονται να συμμετάσχουν από κοινού στο Διαγωνισμό για την ανάθεση Σύμβασης Σύμπραξης για το έργο «ΑΝΕΓΕΡΣΗ ΔΙΚΑΣΤΙΚΩΝ ΜΕΓΑΡΩΝ ΛΑΜΙΑΣ, ΒΟΛΟΥ ΚΑΙ ΝΕΑΣ ΠΤΕΡΥΓΑΣ ΔΙΚΑΣΤΙΚΟΥ ΜΕΓΑΡΟΥ ΚΑΡΔΙΤΣΑΣ ΚΑΙ ΑΝΑΚΑΤΑΣΚΕΥΗ ΥΦΙΣΤΑΜΕΝΟΥ ΔΙΚΑΣΤΙΚΟΥ ΜΕΓΑΡΟΥ ΤΡΙΚΑΛΩΝ ΚΑΙ ΣΥΝΤΗΡΗΣΗ ΚΑΙ ΔΙΑΧΕΙΡΙΣΗ ΑΥΤΩΝ ΜΕΣΩ ΣΔΙΤ» και, έχοντας συστήσει μια Ένωση Προσώπων προς τούτο («ο Υποψήφιος»), υποβάλλουν με το παρόν Εκδήλωση Ενδιαφέροντος σύμφωνα με τους όρους της σχετικής Πρόσκλησης.

Η

1. Ο υπογράφων [·] (πλήρες όνομα), ενεργώντας υπό την ιδιότητά μου ως κοινός εκπρόσωπος, δεόντως εξουσιοδοτημένου προς τούτο, των νομικών προσώπων που αναφέρονται κατωτέρω, δηλώνω ότι τα προαναφερθέντα νομικά πρόσωπα ενδιαφέρονται να συμμετάσχουν από κοινού στο Διαγωνισμό για την ανάθεση Σύμβασης Σύμπραξης για το έργο «ΑΝΕΓΕΡΣΗ ΔΙΚΑΣΤΙΚΩΝ ΜΕΓΑΡΩΝ ΛΑΜΙΑΣ, ΒΟΛΟΥ ΚΑΙ ΝΕΑΣ ΠΤΕΡΥΓΑΣ ΔΙΚΑΣΤΙΚΟΥ ΜΕΓΑΡΟΥ ΚΑΡΔΙΤΣΑΣ ΚΑΙ ΑΝΑΚΑΤΑΣΚΕΥΗ ΥΦΙΣΤΑΜΕΝΟΥ ΔΙΚΑΣΤΙΚΟΥ ΜΕΓΑΡΟΥ ΤΡΙΚΑΛΩΝ ΚΑΙ ΣΥΝΤΗΡΗΣΗ ΚΑΙ ΔΙΑΧΕΙΡΙΣΗ ΑΥΤΩΝ ΜΕΣΩ ΣΔΙΤ» και, έχοντας συστήσει μια Ένωση Προσώπων προς τούτο («ο Υποψήφιος»), υποβάλλουν με το παρόν Εκδήλωση Ενδιαφέροντος σύμφωνα με τους όρους της σχετικής Πρόσκλησης.

Τα κάτωθι αναφερόμενα πρόσωπα έχουν συστήσει μια ένωση προσώπων ως ακολούθως:

i) Μέλη της ένωσης προσώπων:

α) [·] (εμπορική επωνυμία), συσταθείσα σύμφωνα με το δίκαιο [·], με καταστατική έδρα [·] (χώρα, πόλη, οδός, ταχυδρομικός κώδικας), η οποία κατέχει το [·] % (μερίδα συμμετοχής στην Ένωση Προσώπων).

β) [·] (εμπορική επωνυμία), συσταθείσα σύμφωνα με το δίκαιο [·], με καταστατική έδρα [·] (χώρα, πόλη, οδός, ταχυδρομικός κώδικας), η οποία κατέχει το [·] % (μερίδα συμμετοχής στην Ένωση Προσώπων).

γ) [·]

Σύνολο: 100%

ii) Όλα τα ως άνω νομικά ή/και φυσικά πρόσωπα (μέλη της ένωσης προσώπων) συμφωνούν να καταστούν υπεύθυνα από κοινού και εις ολόκληρον απέναντι στην Αναθέτουσα Αρχή για τη συμμόρφωσή τους με τους όρους της Πρόσκλησης και της Διαγωνιστικής Διαδικασίας.

(Συμπληρώνεται σε περίπτωση επίκλησης πόρων Τρίτων Φορέων)

2. Για τις ανάγκες του Διαγωνισμού και την εκτέλεση της Σύμβασης Σύμπραξης δηλώνω/-ουμε ότι οι παρακάτω οικονομικοί φορείς θα παρέχουν ικανότητες και πόρους προς τον Υποψήφιο ή σε μέλος αυτού, σχετικά με ικανότητες που απαιτεί η Πρόσκληση, ως εξής:

Αποδέκτης των πόρων (Υποψήφιος ή μέλος του)	Επωνυμία Τρίτου φορέα	Είδος Ικανοτήτων (με μνεία παραγράφου της Πρόσκλησης)

3. Για τις ανάγκες του Διαγωνισμού και την εκτέλεση της Σύμβασης Σύμπραξης δηλώνω/-ουμε ότι οι παρακάτω οικονομικοί φορείς ορίζεται ότι θα ενεργήσουν ως ο Κατασκευαστής του Έργου:

	ΕΠΩΝΥΜΙΑ	% Συμμετοχής
ΚΑΤΑΣΚΕΥΑΣΤΗΣ		

4. Για τις ανάγκες του Διαγωνισμού και την εκτέλεση της Σύμβασης Σύμπραξης δηλώνω/-ουμε ότι οι παρακάτω οικονομικοί φορείς ορίζεται ότι θα ενεργήσουν ως ο Μελετητής του Έργου:

	ΕΠΩΝΥΜΙΑ	% Συμμετοχής
ΜΕΛΕΤΗΤΗΣ		

5. Για τις ανάγκες του Διαγωνισμού και την εκτέλεση της Σύμβασης Σύμπραξης δηλώνω/-ουμε ότι οι παρακάτω οικονομικοί φορείς ορίζεται ότι θα ενεργήσουν ως ο Διαχειριστής του Έργου:

	ΕΠΩΝΥΜΙΑ	% Συμμετοχής
ΔΙΑΧΕΙΡΙΣΤΗΣ		

6. Η Εκδήλωση Ενδιαφέροντος μας συνοδεύεται από όλα τα απαραίτητα στοιχεία και δικαιολογητικά για τη συμμετοχή στη Διαγωνιστική Διαδικασία, όπως ορίζεται στο άρθρο 9 της Πρόσκλησης, η οποία εκδόθηκε από την Αναθέτουσα Αρχή τον Νοέμβριο του 2022.

7. Σε περίπτωση που ο ανωτέρω Υποψήφιος αναδειχθεί Προσωρινός Ανάδοχος και κληθεί να υπογράψει τη Σύμβαση Σύμπραξης για την εκτέλεση του Έργου «ΑΝΕΓΕΡΣΗ ΔΙΚΑΣΤΙΚΩΝ ΜΕΓΑΡΩΝ ΛΑΜΙΑΣ, ΒΟΛΟΥ ΚΑΙ ΝΕΑΣ ΠΤΕΡΥΓΑΣ ΔΙΚΑΣΤΙΚΟΥ ΜΕΓΑΡΟΥ ΚΑΡΔΙΤΣΑΣ ΚΑΙ ΑΝΑΚΑΤΑΣΚΕΥΗ ΥΦΙΣΤΑΜΕΝΟΥ ΔΙΚΑΣΤΙΚΟΥ ΜΕΓΑΡΟΥ ΤΡΙΚΑΛΩΝ ΚΑΙ ΣΥΝΤΗΡΗΣΗ ΚΑΙ ΔΙΑΧΕΙΡΙΣΗ ΑΥΤΩΝ ΜΕΣΩ ΣΔΙΤ», δεσμεύεται να χρηματοδοτήσει το Έργο με δανειακά ή/και ίδια κεφάλαια, το ύψος των οποίων θα καλύπτει το σύνολο των απαιτήσεων του Έργου.

Εγώ/ Εμείς διορίζουμε τον Κο/Κα [·] (πλήρες όνομα), κάτοικο [·] (πλήρης διεύθυνση), με τον αριθμό τηλεφώνου [·] (σταθερό τηλέφωνο επικοινωνίας), και τη διεύθυνση ηλεκτρονικού ταχυδρομείου [·], ως αντίκλητο και εκπρόσωπο επικοινωνίας (Αντίκλητος), με τον οποίο η Αναθέτουσα Αρχή και οι Σύμβουλοί της δύνανται να επικοινωνούν εντός των πλαισίων της αντίστοιχης Διαγωνιστικής Διαδικασίας.

Οι όροι που χρησιμοποιούνται εδώ με κεφαλαίο αρχικό γράμμα, έχουν την έννοια που τους αποδίδεται στη σχετική από τον Νοέμβριο του 2022 Πρόσκληση Εκδήλωσης Ενδιαφέροντος της Αναθέτουσας Αρχής.

Τόπος, Ημερομηνία

ΥΠΟΓΡΑΦΗ/ΕΣ

ΠΑΡΑΡΤΗΜΑ 3 - ΕΠΙΚΛΗΣΗ ΠΟΡΩΝ ΤΡΙΤΩΝ ΦΟΡΕΩΝ

(σύμφωνα με τις παρ. 8.5 και 8.6 της Πρόσκλησης)

**ΥΠΟΔΕΙΓΜΑ 1 - ΕΠΙΚΛΗΣΗ ΤΗΣ ΟΙΚΟΝΟΜΙΚΗΣ ΚΑΙ ΧΡΗΜΑΤΟΠΙΣΤΩΤΙΚΗΣ
ΙΚΑΝΟΤΗΤΑΣ ΤΡΙΤΩΝ****ΥΠΕΥΘΥΝΗ ΔΗΛΩΣΗ Ν. 1599/1986**

(Υπογράφεται σε τυποποιημένο έντυπο Υπεύθυνης Δήλωσης του Ν. 1599/1986)

Προς

ΥΠΟΥΡΓΕΙΟ ΥΠΟΔΟΜΩΝ ΚΑΙ ΜΕΤΑΦΟΡΩΝ

ΓΕΝΙΚΗ ΓΡΑΜΜΑΤΕΙΑ ΥΠΟΔΟΜΩΝ

ΓΕΝΙΚΗ ΔΙΕΥΘΥΝΣΗ ΥΔΡΑΥΛΙΚΩΝ ΛΙΜΕΝΙΚΩΝ & ΚΤΗΡΙΑΚΩΝ ΥΠΟΔΟΜΩΝ

ΔΙΕΥΘΥΝΣΗ ΚΤΗΡΙΑΚΩΝ ΥΠΟΔΟΜΩΝ (Δ21)

Βατάτζη 37, ΤΚ: 11472 Αθήνα,

Ο/η υπογράφων/-ουσα [·] του [·] (όνομα και επώνυμο πατρός) και της [·] (όνομα και επώνυμο μητρός), κάτοχος του Διαβατηρίου/Δελτίου Ταυτότητας υπ' αριθμόν [·] που εκδόθηκε από [·] (η εκδούσα αρχή), την [·](ημερομηνία έκδοσης), [·] υπήκοος, γεννηθείς/-είσαστ[·] (Τόπος γέννησης Χώρα και Πόλη), την [·] (Ημερομηνία γέννησης), κάτοικος [·] (Χώρα-Πόλη-Οδός-Ταχυδρομικός Κώδικας), {και στην περίπτωση που το υπογράφων πρόσωπο είναι νόμιμος εκπρόσωπος εταιρείας}, ενεργώντας ως νόμιμος εκπρόσωπος της εταιρείας [·] [στην περίπτωση που οι νόμιμοι εκπρόσωποι της εταιρείας είναι περισσότεροι του ενός, θα πρέπει να συμπληρωθούν τα στοιχεία όλων των εκπροσώπων που θα υπογράψουν], γνωρίζοντας τις κυρώσεις, που προβλέπονται από τις διατάξεις της παρ. 6 του άρθρου 22 του Ν. 1599/1986, με την παρούσα δηλώνω/-ουμε σε σχέση με την υποβολή εκ μέρους του [·] (επωνυμία Ενδιαφερομένου) Φακέλου Εκδήλωσης Ενδιαφέροντος στο Διαγωνισμό για την ανάθεση Σύμβασης Σύμπραξης του έργου «ΑΝΕΓΕΡΣΗ ΔΙΚΑΣΤΙΚΩΝ ΜΕΓΑΡΩΝ ΛΑΜΙΑΣ, ΒΟΛΟΥ ΚΑΙ ΝΕΑΣ ΠΤΕΡΥΓΑΣ ΔΙΚΑΣΤΙΚΟΥ ΜΕΓΑΡΟΥ ΚΑΡΔΙΤΣΑΣ ΚΑΙ ΑΝΑΚΑΤΑΣΚΕΥΗ ΥΦΙΣΤΑΜΕΝΟΥ ΔΙΚΑΣΤΙΚΟΥ ΜΕΓΑΡΟΥ ΤΡΙΚΑΛΩΝ ΚΑΙ ΣΥΝΤΗΡΗΣΗ ΚΑΙ ΔΙΑΧΕΙΡΙΣΗ ΑΥΤΩΝ ΜΕΣΩ ΣΔΙΤ», σύμφωνα με την σχετική Πρόσκληση, ότι:

(i) Η εταιρεία (η επωνυμία της εταιρείας που θα παρέχει την οικονομική και χρηματοπιστωτική ικανότητα στον Ενδιαφερόμενο/σε μέλος της Ένωσης Προσώπων), την οποία εκπροσωπώ/-ούμε, δεσμεύεται να θέσει όλους τους αναγκαίους πόρους (οικονομικούς και χρηματοπιστωτικούς) στη διάθεση του [·] (εταιρική επωνυμία του Ενδιαφερομένου / του μέλους Ένωσης Προσώπων), καθ' όλη τη διάρκεια του Διαγωνισμού

και, στην περίπτωση που ήθελε αναδειχθεί Προσωρινός Ανάδοχος, στον Ι.Φ.Σ. για όλη τη διάρκεια της Σύμβασης Σύμπραξης (όπως ειδικότερα θα προβλέπεται σε αυτή).

(ii) Η εταιρεία [-] (η επωνυμία της εταιρείας που θα παρέχει την οικονομική και χρηματοπιστωτική ικανότητα Ενδιαφερόμενο / σε μέλος της Ένωσης Προσώπων), την οποία εκπροσωπώ/-ούμε, θα υπέχει έναντι της Αναθέτουσας Αρχής από κοινού και εις ολόκληρον ευθύνη με τον ως άνω Ενδιαφερόμενο σε περίπτωση που δεν πληρούνται οι όροι που περιγράφονται στην παρούσα δήλωση ή/και στο άρθρο 8 της Πρόσκλησης.

(iii) Η εταιρεία [-] (η επωνυμία της εταιρείας που θα παρέχει την οικονομική και χρηματοπιστωτική ικανότητα στον Ενδιαφερόμενο / σε μέλος της Ένωσης Προσώπων), την οποία εκπροσωπώ/-ούμε, δεν θα παράσχει κατά το ίδιο χρονικό διάστημα τους ίδιους πόρους και ικανότητες σε άλλον οικονομικό φορέα σχετιζόμενο με τον Διαγωνισμό ούτε μπορεί να χρησιμοποιήσει τους πόρους αυτούς η ίδια για τη συμμετοχή στον Διαγωνισμό.

(iv) Η εταιρεία [-] (η επωνυμία της εταιρείας που θα παρέχει την οικονομική και χρηματοπιστωτική ικανότητα στον Ενδιαφερόμενο / σε μέλος της Ένωσης Προσώπων) την οποία εκπροσωπώ/-ούμε, σε περίπτωση απώλειας ή δραστικού περιορισμού των ως άνω πόρων και ικανοτήτων για το χρονικό διάστημα της διάθεσης αυτών, δεσμεύεται να ειδοποιήσει αμελλητί την Αναθέτουσα Αρχή.

Οι όροι που χρησιμοποιούνται εδώ με κεφαλαίο αρχικό γράμμα, έχουν την έννοια που τους αποδίδεται στην σχετική από τον Νοέμβριο του 2022 Πρόσκληση Εκδήλωσης Ενδιαφέροντος της Αναθέτουσας Αρχής.

Τόπος, Ημερομηνία

ΥΠΟΓΡΑΦΗ/ΕΣ

ΥΠΟΔΕΙΓΜΑ 2 - ΕΠΙΚΛΗΣΗ ΤΕΧΝΙΚΗΣ ΚΑΙ ΕΠΑΓΓΕΛΜΑΤΙΚΗΣ ΙΚΑΝΟΤΗΤΑΣ ΤΡΙΤΩΝ**ΥΠΕΥΘΥΝΗ ΔΗΛΩΣΗ Ν. 1599/1986**

(Υπογράφεται σε τυποποιημένο έντυπο Υπεύθυνης Δήλωσης του Ν. 1599/1986)

Προς

ΥΠΟΥΡΓΕΙΟ ΥΠΟΔΟΜΩΝ ΚΑΙ ΜΕΤΑΦΟΡΩΝ

ΓΕΝΙΚΗ ΓΡΑΜΜΑΤΕΙΑ ΥΠΟΔΟΜΩΝ

ΓΕΝΙΚΗ ΔΙΕΥΘΥΝΣΗ ΥΔΡΑΥΛΙΚΩΝ ΛΙΜΕΝΙΚΩΝ & ΚΤΗΡΙΑΚΩΝ ΥΠΟΔΟΜΩΝ

ΔΙΕΥΘΥΝΣΗ ΚΤΗΡΙΑΚΩΝ ΥΠΟΔΟΜΩΝ (Δ21)

Βατάτζη 37, ΤΚ: 11472 Αθήνα,

Ο/η υπογράφων/-ουσα [·] του [·] (όνομα και επώνυμο πατρός) και της [·] (όνομα και επώνυμο μητρός), κάτοχος του [Διαβατηρίου/Δελτίου Ταυτότητας] υπ' αριθμόν [·] που εκδόθηκε από [·] (η εκδούσα αρχή), την [·] (ημερομηνία έκδοσης), [·] υπήκοος, γεννηθείς/-είσαστ[·] (Τόπος γέννησης-Χώρα και Πόλη) την [·] (Ημερομηνία γέννησης), κάτοικος [·] (Χώρα-Πόλη-Οδός-Ταχυδρομικός Κώδικας), {και στην περίπτωση που το υπογράφων πρόσωπο είναι νόμιμος εκπρόσωπος εταιρείας}, ενεργώντας ως νόμιμος εκπρόσωπος της εταιρείας [·][στην περίπτωση που οι νόμιμοι εκπρόσωποι της εταιρείας είναι περισσότεροι του ενός, θα πρέπει να συμπληρωθούν τα στοιχεία όλων των εκπροσώπων που θα υπογράψουν], γνωρίζοντας τις κυρώσεις, που προβλέπονται από τις διατάξεις της παρ. 6 του άρθρου 22 του Ν. 1599/1986, με την παρούσα δηλώνω/-ουμε σε σχέση με την υποβολή εκ μέρους του [·] (επωνυμία Ενδιαφερομένου) Φακέλου Εκδήλωσης Ενδιαφέροντος στο Διαγωνισμό για την ανάθεση Σύμβασης Σύμπραξης του έργου «ΑΝΕΓΕΡΣΗ ΔΙΚΑΣΤΙΚΩΝ ΜΕΓΑΡΩΝ ΛΑΜΙΑΣ, ΒΟΛΟΥ ΚΑΙ ΝΕΑΣ ΠΤΕΡΥΓΑΣ ΔΙΚΑΣΤΙΚΟΥ ΜΕΓΑΡΟΥ ΚΑΡΔΙΤΣΑΣ ΚΑΙ ΑΝΑΚΑΤΑΣΚΕΥΗ ΥΦΙΣΤΑΜΕΝΟΥ ΔΙΚΑΣΤΙΚΟΥ ΜΕΓΑΡΟΥ ΤΡΙΚΑΛΩΝ ΚΑΙ ΣΥΝΤΗΡΗΣΗ ΚΑΙ ΔΙΑΧΕΙΡΙΣΗ ΑΥΤΩΝ ΜΕΣΩ ΣΔΙΤ», σύμφωνα με την σχετική Πρόσκληση, ότι:

(i) Η εταιρεία [·] (η επωνυμία της εταιρείας που θα παρέχει την τεχνική και επαγγελματική ικανότητα στον Ενδιαφερόμενο / σε μέλος της ένωσης προσώπων), την οποία εκπροσωπώ/-ούμε, δεσμεύεται να συμμετέχει ενεργά, κατά περίπτωση και ανάλογα με την παρεχόμενη ικανότητα (όπως, ιδίως, η τεχνική και επαγγελματική ικανότητα του Κατασκευαστή, ή του Μελετητή ή του Διαχειριστή), στην υλοποίηση του Έργου, και ειδικότερα δεσμεύεται να θέσει όλους τους αναγκαίους πόρους (υλικούς και ανθρώπινους) και την απαραίτητη τεχνογνωσία και τεχνικά μέσα στη διάθεση του [·](εταιρική επωνυμία του Ενδιαφερομένου/του μέλους ένωσης προσώπων) για την υλοποίηση του αντικειμένου της Σύμβασης Σύμπραξης, μέσω της σύναψης σχετικής σύμβασης, καθ' όλη τη διάρκεια του Διαγωνισμού και, στην περίπτωση που ήθελε αναδειχθεί Προσωρινός Ανάδοχος, στον Ι.Φ.Σ.,

για όλη τη διάρκεια της Σύμβασης Σύμπραξης (όπως ειδικότερα θα προβλέπεται σε αυτή), μέσω της σύναψης σχετικής σύμβασης, όπως ορίζεται στην Πρόσκληση.

(ii) Η εταιρεία [·] (η επωνυμία της εταιρείας που θα παρέχει την τεχνική και επαγγελματική ικανότητα στον Ενδιαφερόμενο / σε μέλος της ένωσης προσώπων), θα υπέχει ευθύνη έναντι της Αναθέτουσας Αρχής σε περίπτωση που δεν πληρούνται οι όροι που περιγράφονται στην παρούσα δήλωση ή/και στο άρθρο 8 της Πρόσκλησης.

(iii) Η εταιρεία [·] (η επωνυμία της εταιρείας που θα παρέχει την τεχνική και επαγγελματική ικανότητα στον Ενδιαφερόμενο / σε μέλος της ένωσης προσώπων), την οποία εκπροσωπώ/-ούμε, δεν θα παράσχει κατά το ίδιο χρονικό διάστημα τους ίδιους πόρους και ικανότητες σε άλλον οικονομικό φορέα σχετιζόμενο με τον Διαγωνισμό ούτε μπορεί να χρησιμοποιήσει τους πόρους αυτούς η ίδια για τη συμμετοχή στον Διαγωνισμό.

(iv) Η εταιρεία [·] (η επωνυμία της εταιρείας που θα παρέχει την τεχνική και επαγγελματική ικανότητα στον Ενδιαφερόμενο / σε μέλος της ένωσης προσώπων) την οποία εκπροσωπώ/-ούμε, σε περίπτωση απώλειας ή δραστικού περιορισμού των ως άνω πόρων και ικανοτήτων για το χρονικό διάστημα της διάθεσης αυτών, δεσμεύεται να ειδοποιήσει αμελλητί την Αναθέτουσα Αρχή.

Οι όροι που χρησιμοποιούνται εδώ με κεφαλαίο αρχικό γράμμα, έχουν την έννοια που τους αποδίδεται στην σχετική από τον Νοέμβριο του 2022 Πρόσκληση Εκδήλωσης Ενδιαφέροντος της Αναθέτουσας Αρχής.

Τόπος, Ημερομηνία

ΥΠΟΓΡΑΦΗ/ΕΣ

ΠΑΡΑΡΤΗΜΑ 4 -ΜΗ ΔΗΜΟΣΙΕΥΣΗ ΟΙΚΟΝΟΜΙΚΩΝ ΚΑΤΑΣΤΑΣΕΩΝ

(σύμφωνα με την παρ. 2.1.26 της Πρόσκλησης)

ΥΠΕΥΘΥΝΗ ΔΗΛΩΣΗ Ν. 1599/1986

(Υπογράφεται σε τυποποιημένο έντυπο Υπεύθυνης Δήλωσης του Ν. 1599/1986)

Προς

ΥΠΟΥΡΓΕΙΟ ΥΠΟΔΟΜΩΝ ΚΑΙ ΜΕΤΑΦΟΡΩΝ

ΓΕΝΙΚΗ ΓΡΑΜΜΑΤΕΙΑ ΥΠΟΔΟΜΩΝ

ΓΕΝΙΚΗ ΔΙΕΥΘΥΝΣΗ ΥΔΡΑΥΛΙΚΩΝ ΛΙΜΕΝΙΚΩΝ & ΚΤΗΡΙΑΚΩΝ ΥΠΟΔΟΜΩΝ

ΔΙΕΥΘΥΝΣΗ ΚΤΗΡΙΑΚΩΝ ΥΠΟΔΟΜΩΝ (Δ21)

Βατάτζη 37, ΤΚ: 11472 Αθήνα,

Ο/η υπογράφων/-ουσα [·] του [·] (όνομα και επώνυμο πατρός) και της [·] (όνομα και επώνυμο μητρός), κάτοχος του [Διαβατηρίου/Δελτίου Ταυτότητας] υπ' αριθμόν [·] που εκδόθηκε από [·] (η εκδούσα αρχή), την [·] (ημερομηνία έκδοσης), [·] υπήκοος, γεννηθείς/-είσαστ[·] (Τόπος γέννησης- Χώρα και Πόλη), την [·] (Ημερομηνία γέννησης), κάτοικος [·] (Χώρα-Πόλη-Οδός-Ταχυδρομικός Κώδικας), {και στην περίπτωση που το υπογράφων πρόσωπο είναι νόμιμος εκπρόσωπος εταιρείας}, ενεργώντας ως νόμιμος εκπρόσωπος της εταιρείας [·] [στην περίπτωση που οι νόμιμοί εκπρόσωποι της εταιρείας είναι περισσότεροι του ενός, θα πρέπει να συμπληρωθούν τα στοιχεία όλων των εκπροσώπων που θα υπογράφουν], γνωρίζοντας τις κυρώσεις, που προβλέπονται από τις διατάξεις της παρ. 6 του άρθρου 22 του Ν. 1599/1986, με την παρούσα δηλώνω/-ουμε σε σχέση με την υποβολή εκ μέρους του [·] (επωνυμία Ενδιαφερομένου) Φακέλου Εκδήλωσης Ενδιαφέροντος στο Διαγωνισμό για την ανάθεση Σύμβασης Σύμπραξης για το έργο «ΑΝΕΓΕΡΣΗ ΔΙΚΑΣΤΙΚΩΝ ΜΕΓΑΡΩΝ ΛΑΜΙΑΣ, ΒΟΛΟΥ ΚΑΙ ΝΕΑΣ ΠΤΕΡΥΓΑΣ ΔΙΚΑΣΤΙΚΟΥ ΜΕΓΑΡΟΥ ΚΑΡΔΙΤΣΑΣ ΚΑΙ ΑΝΑΚΑΤΑΣΚΕΥΗ ΥΦΙΣΤΑΜΕΝΟΥ ΔΙΚΑΣΤΙΚΟΥ ΜΕΓΑΡΟΥ ΤΡΙΚΑΛΩΝ ΚΑΙ ΣΥΝΤΗΡΗΣΗ ΚΑΙ ΔΙΑΧΕΙΡΙΣΗ ΑΥΤΩΝ ΜΕΣΩ ΣΔΙΤ», σύμφωνα με την σχετική Πρόσκληση, ότι:

Το εφαρμοστέο δίκαιο της [·] (συγκεκριμένη αναφορά στο εν λόγω δίκαιο) σε σχέση με τις οικονομικές καταστάσεις του νομικού προσώπου [·] (εταιρική επωνυμία) δεν απαιτεί τη δημοσίευση οικονομικών καταστάσεων του ως άνω νομικού προσώπου.

Τόπος, Ημερομηνία

ΥΠΟΓΡΑΦΗ/ΕΣ

ΠΑΡΑΡΤΗΜΑ 5 - ΟΙΚΟΝΟΜΙΚΑ ΣΤΟΙΧΕΙΑ ΥΠΟΨΗΦΙΟΥ

(σύμφωνα με την παρ. 9.5.5 της Πρόσκλησης)

I. Σε περίπτωση προσφοράς που υποβάλλεται από Υποψήφιο που αποτελείται από ένα πρόσωπο συμπληρώνεται ο κατωτέρω πίνακας:

ΕΠΩΝΥΜΙΑ	ΠΟΣΟΣΤΟ ΣΥΜΜΕΤΟΧΗΣ	ΙΔΙΑ ΚΕΦΑΛΑΙΑ (για νομικό πρόσωπο)		ΚΑΘΑΡΗ ΠΡΟΣΩΠΙΚΗ ΠΕΡΙΟΥΣΙΑΣ (για φυσικό πρόσωπο)	ΣΥΝΟΛΙΚΑ ΚΕΦΑΛΑΙΑ (για Fund)
		v^*	X1	Υ	Z
[αναγράφεται η επωνυμία του Υποψηφίου]	100%	v^*-1	X2		
		v^*-2	X3		
			X [Μέσος όρος (Μ.Ο.) Ιδίων Κεφαλαίων Τριετίας του Υποψηφίου - Μ.Ο. X1, X2, X3]	[Ποσό έτους ν] (Υ)	[Ποσό έτους ν] (Z)

ΔΕ ΣΥΜΠΛΗΡΩΝΟΝΤΑΙ ΤΑ ΣΚΙΑΣΜΕΝΑ ΚΕΛΙΑ - ΣΥΜΠΛΗΡΩΝΟΝΤΑΙ ΚΑΤΑ ΠΕΡΙΠΤΩΣΗ ΤΑ ΚΕΛΙΑ ΣΗΜΕΙΩΜΕΝΑ ΜΕ X1, X2, X3 ή Υ ή Z ΚΑΙ ΤΑ ΠΑΡΑΓΩΓΑ ΤΟΥΣ*** όπου ν η πλέον πρόσφατη οικονομική χρήση (πρβλ. άρθρο 2.1.27, «Οικονομικές Καταστάσεις των Τριών Τελευταίων Χρήσεων»).**

Με ατομική μου ευθύνη και γνωρίζοντας τις κυρώσεις που προ βλέπονται από τις διατάξεις της παρ. 6 του άρθρου 22 του Ν. 1599/1986, δηλώνω υπεύθυνα ότι τα αναφερόμενα στοιχεία στον παραπάνω πίνακα είναι ακριβή και αληθή. Το παρόν Παράρτημα αποτελεί υπεύθυνη δήλωση, με τις συνέπειες του Ν. 1599/1986, προς απόδειξη των αναφερομένων σε αυτό.

[Τόπος, Ημερομηνία - Υπογραφή]

II. Σε περίπτωση προσφοράς που υποβάλλεται από Υποψήφιο που είναι Ένωση Προσώπων που υποβάλλει κοινή προσφορά συμπληρώνονται οι κατωτέρω πίνακες:**

ΟΙΚΟΝΟΜΙΚΑ ΣΤΟΙΧΕΙΑ ΜΕΛΩΝ ΥΠΟΨΗΦΙΑΣ ΕΝΩΣΗΣ ΠΡΟΣΩΠΩΝ				
A/A	ΕΠΩΝΥΜΙΑ	ΠΟΣΟΣΤΟ ΣΥΜΜΕΤΟΧΗΣ	ΕΤΟΣ	ΙΔΙΑ ΚΕΦΑΛΑΙΑ ή ΚΑΘΑΡΗ ΠΡΟΣΩΠΙΚΗ ΠΕΡΙΟΥΣΙΑ ή ΣΥΝΟΛΙΚΑ ΚΕΦΑΛΑΙΑ)
1	[αναγράφεται η επωνυμία του Μέλους του Υποψηφίου]	[ποσοστό συμμετοχής στον Υποψήφιο]	v*	X1
			v*-1	X2
			v*-2	X3
			ΜΕΣΟΣ ΟΡΟΣ ΙΔΙΩΝ ΚΕΦΑΛΑΙΩΝ ΜΕΛΟΥΣ 1	
2	[αναγράφεται η επωνυμία του Μέλους του Υποψηφίου]	[ποσοστό συμμετοχής στον Υποψήφιο]	v*	Υ
				ΚΑΘΑΡΗ ΠΡΟΣΩΠΙΚΗ ΠΕΡΙΟΥΣΙΑ ΜΕΛΟΥΣ 2
3	[αναγράφεται η επωνυμία του Μέλους του Υποψηφίου]	[ποσοστό συμμετοχής στον Υποψήφιο]	v*	Z
				ΣΥΝΟΛΙΚΑ ΚΕΦΑΛΑΙΑ ΜΕΛΟΥΣ 3
	[αναγράφεται η επωνυμία του Μέλους του Υποψηφίου]	[ποσοστό συμμετοχής στον Υποψήφιο]		ΓΡΑΜΜΟΓΡΑΦΗΣΗ ΑΝΑΛΟΓΑ ΜΕ ΤΟ ΑΝ ΤΟ ΜΕΛΟΣ ΕΙΝΑΙ ΝΟΜΙΚΟ ΠΡΟΣΩΠΟ (ΟΠΩΣ ΤΟ ΜΕΛΟΣ 1) Ή ΦΥΣΙΚΟ ΠΡΟΣΩΠΟ (ΟΠΩΣ ΤΟ ΜΕΛΟΣ 2) Ή ΕΠΕΝΔΥΤΙΚΟ ΚΕΦΑΛΑΙΟ (FUND) (ΟΠΩΣ ΤΟ ΜΕΛΟΣ 3

--	--	--

ΣΤΑΘΜΙΣΜΕΝΑ ΟΙΚΟΝΟΜΙΚΑ ΣΤΟΙΧΕΙΑ ΥΠΟΨΗΦΙΟΥ			
	ΕΠΩΝΥΜΙΑ	ΠΟΣΟΣΤΟ ΣΥΜΜΕΤΟΧΗΣ	ΙΔΙΑ ΚΕΦΑΛΑΙΑ ή ΚΑΘΑΡΗ ΠΡΟΣΩΠΙΚΗ ΠΕΡΙΟΥΣΙΑ ή ΣΥΝΟΛΙΚΑ ΚΕΦΑΛΑΙΑ
	[αναγράφεται η επωνυμία του Υποψήφιου]		
1	[αναγράφεται η επωνυμία του Μέλους του Υποψήφιου]	[ποσοστό συμμετοχής στον Υποψήφιο]	Σταθμισμένος Μέσος Όρος Ιδίων Κεφαλαίων ή Καθαρής Προσωπικής Περιουσίας ή Συνολικών Κεφαλαίων των Μελών του Υποψηφίου (Χ,Υ,Ζ κ.λπ...) βάσει των ποσοστών συμμετοχής στην Ένωση Προσώπων
2	[αναγράφεται η επωνυμία του Μέλους του Υποψήφιου]	[ποσοστό συμμετοχής στον Υποψήφιο]	Σταθμισμένος Μέσος Όρος Ιδίων Κεφαλαίων ή Καθαρής Προσωπικής Περιουσίας ή Συνολικών Κεφαλαίων των Μελών του Υποψηφίου (Χ,Υ,Ζ κ.λπ...) βάσει των ποσοστών συμμετοχής στην Ένωση Προσώπων
...	[αναγράφεται η επωνυμία του Μέλους του Υποψήφιου]	[ποσοστό συμμετοχής στον Υποψήφιο]	Σταθμισμένος Μέσος Όρος Ιδίων Κεφαλαίων ή Καθαρής Προσωπικής Περιουσίας ή Συνολικών Κεφαλαίων των Μελών του Υποψηφίου (Χ,Υ,Ζ κ.λπ...) βάσει των ποσοστών συμμετοχής στην Ένωση Προσώπων
		ΑΘΡΟΙΣΜΑ :	

* όπου ν η πλέον πρόσφατη οικονομική χρήση (πρβλ. άρθρο 2.1.27, «Οικονομικές Καταστάσεις των Τριών Τελευταίων Χρήσεων»)

** όταν πρόκειται για ένωση διαφορετικών οντοτήτων συμπληρώνεται αντίστοιχα ο πίνακας. Σε περίπτωση που οι διαφορετικές οντότητες συνίστανται από ενώσεις προσώπων συμπληρώνεται κατ' αρχήν ο πίνακας για αυτές και με τα προκύπτοντα στοιχεία ο πίνακας για τον Υποψήφιο

Με ατομική μου ευθύνη και γνωρίζοντας τις κυρώσεις που προ βλέπονται από τις διατάξεις της παρ. 6 του άρθρο 22 του Ν. 1599/1986, δηλώνω υπεύθυνα ότι τα αναφερόμενα στοιχεία στον παραπάνω πίνακα είναι ακριβή και αληθή. Το παρόν Παράρτημα αποτελεί υπεύθυνη δήλωση, με τις συνέπειες του Ν. 1599/1986, προς απόδειξη των αναφερομένων σε αυτό.

[τόπος, ημερομηνία - υπογραφή]

ΠΑΡΑΡΤΗΜΑ 6 - ΔΗΛΩΣΗ ΠΕΡΙ ΑΔΥΝΑΜΙΑΣ ΕΚΔΟΣΗΣ ΔΙΚΑΙΟΛΟΓΗΤΙΚΩΝ(σύμφωνα με την παρ. 9.1.2 περ. (γ) της Πρόσκλησης)**ΥΠΕΥΘΥΝΗ ΔΗΛΩΣΗ Ν. 1599/1986**

(Υπογράφεται σε τυποποιημένο έντυπο Υπεύθυνης Δήλωσης του Ν. 1599/1986)

Προς

ΥΠΟΥΡΓΕΙΟ ΥΠΟΔΟΜΩΝ ΚΑΙ ΜΕΤΑΦΟΡΩΝ

ΓΕΝΙΚΗ ΓΡΑΜΜΑΤΕΙΑ ΥΠΟΔΟΜΩΝ

ΓΕΝΙΚΗ ΔΙΕΥΘΥΝΣΗ ΥΔΡΑΥΛΙΚΩΝ ΛΙΜΕΝΙΚΩΝ & ΚΤΗΡΙΑΚΩΝ ΥΠΟΔΟΜΩΝ

ΔΙΕΥΘΥΝΣΗ ΚΤΗΡΙΑΚΩΝ ΥΠΟΔΟΜΩΝ (Δ21)

Βατάτζη 37, ΤΚ: 11472 Αθήνα,

Ο/η υπογράφων/-ουσα [·] του [·] (όνομα και επώνυμο πατρός) και της [·] (όνομα και επώνυμο μητρός), κάτοχος του [Διαβατηρίου/Δελτίου Ταυτότητας] υπ' αριθμόν [·] που εκδόθηκε από [·] (η εκδούσα αρχή), την [·] (ημερομηνία έκδοσης), [·] υπήκοος, γεννηθείς/-είσαστ[·] (Τόπος γέννησης- Χώρα και Πόλη), την [·] (Ημερομηνία γέννησης), κάτοικος [·] (Χώρα-Πόλη-Οδός-Ταχυδρομικός Κώδικας), {και στην περίπτωση που το υπογράφων πρόσωπο είναι νόμιμος εκπρόσωπος εταιρείας}, ενεργώντας ως νόμιμος εκπρόσωπος της εταιρείας [·] [στην περίπτωση που οι νόμιμοί εκπρόσωποι της εταιρείας είναι περισσότεροι του ενός, θα πρέπει να συμπληρωθούν τα στοιχεία όλων των εκπροσώπων που θα υπογράψουν], γνωρίζοντας τις κυρώσεις, που προβλέπονται από τις διατάξεις της παρ. 6 του άρθρου 22 του Ν. 1599/1986, με την παρούσα δηλώνω/-ουμε σε σχέση με την υποβολή εκ μέρους του [·] (επωνυμία Ενδιαφερομένου) Φακέλου Εκδήλωσης Ενδιαφέροντος στο Διαγωνισμό για την ανάθεση Σύμβασης Σύμπραξης για το έργο «ΑΝΕΓΕΡΣΗ ΔΙΚΑΣΤΙΚΩΝ ΜΕΓΑΡΩΝ ΛΑΜΙΑΣ, ΒΟΛΟΥ ΚΑΙ ΝΕΑΣ ΠΤΕΡΥΓΑΣ ΔΙΚΑΣΤΙΚΟΥ ΜΕΓΑΡΟΥ ΚΑΡΔΙΤΣΑΣ ΚΑΙ ΑΝΑΚΑΤΑΣΚΕΥΗ ΥΦΙΣΤΑΜΕΝΟΥ ΔΙΚΑΣΤΙΚΟΥ ΜΕΓΑΡΟΥ ΤΡΙΚΑΛΩΝ ΚΑΙ ΣΥΝΤΗΡΗΣΗ ΚΑΙ ΔΙΑΧΕΙΡΙΣΗ ΑΥΤΩΝ ΜΕΣΩ ΣΔΙΤ», σύμφωνα με την σχετική Πρόσκληση, ότι:

το [·] (περιγραφή του εγγράφου που απαιτείται βάσει της παραγράφου [·] της Πρόσκλησης) δεν μπορεί να εκδοθεί στην [·] (χώρα της σύστασης), και/ή στη [·] (χώρα τρέχουσας εγκατάστασης της εταιρείας) μας, για τους ακόλουθους λόγους: [·] (αναφορά των λόγων που δεν είναι δυνατή η έκδοση).

Κατόπιν αυτού, βεβαιώνουμε και δηλώνουμε υπεύθυνα τα ακόλουθα: [·] (Η εταιρεία θα πρέπει να επιβεβαιώσει στην παρούσα Δήλωση τα γεγονότα που θα είχαν πιστοποιηθεί αν το πιστοποιητικό υπήρχε, όπως απαιτείται από την Πρόσκληση).

Τόπος, Ημερομηνία

ΥΠΟΓΡΑΦΗ/ΕΣ

**ΠΑΡΑΡΤΗΜΑ 7 - ΠΙΝΑΚΑΣ ΑΠΟΔΕΙΞΗΣ ΕΜΠΕΙΡΙΑΣ ΤΟΥ ΔΙΑΧΕΙΡΙΣΤΗ ΣΤΗ
ΛΕΙΤΟΥΡΓΙΑ Ή/ΚΑΙ ΣΥΝΤΗΡΗΣΗ ΚΤΗΡΙΑΚΩΝ ΥΠΟΔΟΜΩΝ**

(σύμφωνα με τα ειδικότερα οριζόμενα στην 9.6.4 της Πρόσκλησης Εκδήλωσης
Ενδιαφέροντος)

[Αναγράφεται η επωνυμία του οικονομικού φορέα]	
Ποσοστό συμμετοχής στον Διαχειριστή	
Ονομασία επικαλούμενου έργου	
Τοποθεσία του επικαλούμενου έργου	
Επωνυμία οικονομικού φορέα που είχε αναλάβει τη λειτουργία και συντήρηση	
Ποσοστό συμμετοχής του δηλούμενου οικονομικού φορέα που θα συμμετάσχει στον Διαχειριστή	
Συνοπτική περιγραφή και αξία του έργου	
Χρονική περίοδος συμμετοχής	
Φύση των εργασιών που είχαν αναληφθεί	
Βεβαιώσεις από τις οποίες προκύπτει η επικαλούμενη ικανότητα	

Με ατομική μου ευθύνη και γνωρίζοντας τις κυρώσεις που προβλέπονται από τις διατάξεις της παρ. 6 του άρθρου 22 του Ν. 1599/1986, δηλώνω υπεύθυνα ότι τα αναφερόμενα στοιχεία στον παραπάνω πίνακα είναι ακριβή και αληθή. Το παρόν Παράρτημα αποτελεί υπεύθυνη δήλωση, με τις συνέπειες του Ν. 1599/1986, προς απόδειξη των αναφερομένων σε αυτό.

[τόπος, ημερομηνία - υπογραφή]

ΠΑΡΑΡΤΗΜΑ 8 - ΣΤΟΙΧΕΙΑ ΚΑΤΑΣΚΕΥΑΣΤΙΚΗΣ ΕΜΠΕΙΡΙΑΣ ΚΑΙ ΙΚΑΝΟΤΗΤΑΣ ΓΙΑ ΤΙΣ ΧΡΗΣΕΙΣ [·]

(σύμφωνα με τα ειδικότερα οριζόμενα στην παράγραφο 9.6.2 περ. (γ) της Πρόσκλησης Εκδήλωσης Ενδιαφέροντος)

I. Σε περίπτωση που ο Κατασκευαστής αποτελείται από ένα πρόσωπο συμπληρώνεται ο κατωτέρω πίνακας:

A/A	ΕΠΩΝΥΜΙΑ	ΕΤΟΣ	ΚΥΚΛΟΣ ΕΡΓΑΣΙΩΝ ΣΤΟΝ ΤΟΜΕΑ ΤΩΝ ΟΙΚΟΔΟΜΙΚΩΝ ΕΡΓΑΣΙΩΝ	ΚΥΚΛΟΣ ΕΡΓΑΣΙΩΝ ΑΠΟ ΤΗΝ ΚΑΤΑΣΚΕΥΗ ΔΗΜΟΣΙΩΝ ΚΑΙ ΙΔΙΩΤΙΚΩΝ ΕΡΓΩΝ
1	[αναγράφεται η Επωνυμία του Κατασκευαστή (ήτοι του ίδιου του Υποψηφίου ή, σε περίπτωση Υποψήφιας Ένωσης, του μέλους αυτής ή συνεργαζόμενου που δηλώνεται ότι θα συμμετάσχει στον Κατασκευαστή)]	v*		
		v* -1		
		v* - 2		
			ΜΕΣΟΣ ΟΡΟΣ ΚΥΚΛΟΥ ΕΡΓΑΣΙΩΝ ΣΤΟΝ ΤΟΜΕΑ ΤΩΝ ΟΙΚΟΔΟΜΙΚΩΝ ΕΡΓΑΣΙΩΝ	ΜΕΣΟΣ ΟΡΟΣ ΚΥΚΛΟΥ ΕΡΓΑΣΙΩΝ ΑΠΟ ΤΗΝ ΚΑΤΑΣΚΕΥΗ ΔΗΜΟΣΙΩΝ ΚΑΙ ΙΔΙΩΤΙΚΩΝ ΕΡΓΩΝ

II. Σε περίπτωση που ο Κατασκευαστής αποτελείται από περισσότερα του ενός πρόσωπα συμπληρώνονται οι κατωτέρω πίνακες:

A/A	ΕΠΩΝΥΜΙΑ	ΠΟΣΟΣΤΟ ΣΥΜΜΕΤΟΧΗΣ ΣΤΟΝ ΚΑΤΑΣΚΕΥΑΣΤΗ	ΕΤΟΣ	ΚΥΚΛΟΣ ΕΡΓΑΣΙΩΝ ΣΤΟΝ ΤΟΜΕΑ ΤΩΝ ΟΙΚΟΔΟΜΙΚΩΝ ΕΡΓΑΣΙΩΝ	ΚΥΚΛΟΣ ΕΡΓΑΣΙΩΝ ΑΠΟ ΤΗΝ ΚΑΤΑΣΚΕΥΗ ΔΗΜΟΣΙΩΝ ΚΑΙ ΙΔΙΩΤΙΚΩΝ ΕΡΓΩΝ
1			v*		

Α' ΦΑΣΗ ΔΙΑΓΩΝΙΣΜΟΥ

	[αναγράφεται η επωνυμία του μέλους του Κατασκευαστή σε περίπτωση που είναι Ένωση Προσώπων (ή συνεργαζόμενοι που δηλώνονται ότι θα συμμετάσχουν στον Κατασκευαστή)]	[αναγράφεται το ποσοστό συμμετοχής στον Κατασκευαστή]	v* -1		
			v* -2		
				ΜΕΣΟΣ ΟΡΟΣ ΚΥΚΛΟΥ ΕΡΓΑΣΙΩΝ ΣΤΟΝ ΤΟΜΕΑ ΤΩΝ ΟΙΚΟΔΟΜΙΚΩΝ ΕΡΓΑΣΙΩΝ	ΜΕΣΟΣ ΟΡΟΣ ΚΥΚΛΟΥ ΕΡΓΑΣΙΩΝ ΑΠΟ ΤΗΝ ΚΑΤΑΣΚΕΥΗ ΔΗΜΟΣΙΩΝ ΚΑΙ ΙΔΙΩΤΙΚΩΝ ΕΡΓΩΝ
2	[αναγράφεται η επωνυμία του μέλους του Κατασκευαστή σε περίπτωση που είναι Ένωση Προσώπων (ή συνεργαζόμενοι που δηλώνονται ότι θα συμμετάσχουν στον Κατασκευαστή)]	[αναγράφεται το ποσοστό συμμετοχής στον Κατασκευαστή]	v*		
			v* -1		
			v* -2		
				ΜΕΣΟΣ ΟΡΟΣ ΚΥΚΛΟΥ ΕΡΓΑΣΙΩΝ ΣΤΟΝ ΤΟΜΕΑ ΤΩΝ ΟΙΚΟΔΟΜΙΚΩΝ ΕΡΓΑΣΙΩΝ	ΜΕΣΟΣ ΟΡΟΣ ΚΥΚΛΟΥ ΕΡΓΑΣΙΩΝ ΑΠΟ ΤΗΝ ΚΑΤΑΣΚΕΥΗ ΔΗΜΟΣΙΩΝ ΚΑΙ ΙΔΙΩΤΙΚΩΝ ΕΡΓΩΝ
****	[αναγράφεται η επωνυμία του μέλους του Κατασκευαστή σε περίπτωση που είναι Ένωση Προσώπων (ή συνεργαζόμενοι που δηλώνονται ότι θα συμμετάσχουν στον Κατασκευαστή)]	[αναγράφεται το ποσοστό συμμετοχής στον Κατασκευαστή]	v*		
			v* -1		
			v* -2		
				ΜΕΣΟΣ ΟΡΟΣ ΚΥΚΛΟΥ ΕΡΓΑΣΙΩΝ ΣΤΟΝ ΤΟΜΕΑ ΤΩΝ ΟΙΚΟΔΟΜΙΚΩΝ ΕΡΓΑΣΙΩΝ	ΜΕΣΟΣ ΟΡΟΣ ΚΥΚΛΟΥ ΕΡΓΑΣΙΩΝ ΑΠΟ ΤΗΝ ΚΑΤΑΣΚΕΥΗ ΔΗΜΟΣΙΩΝ ΚΑΙ ΙΔΙΩΤΙΚΩΝ ΕΡΓΩΝ

ΣΤΑΘΜΙΣΜΕΝΑ ΟΙΚΟΝΟΜΙΚΑ ΣΤΟΙΧΕΙΑ ΚΑΤΑΣΚΕΥΑΣΤΙΚΗΣ ΕΜΠΕΙΡΙΑΣ ΚΑΙ ΙΚΑΝΟΤΗΤΑΣ ΚΑΤΑΣΚΕΥΑΣΤΗ

	ΕΠΩΝΥΜΙΑ	ΠΟΣΟΣΤΟ ΣΥΜΜΕΤΟΧΗΣ	ΚΥΚΛΟΣ ΕΡΓΑΣΙΩΝ ΣΤΟΝ ΤΟΜΕΑ ΤΩΝ ΟΙΚΟΔΟΜΙΚΩΝ ΕΡΓΑΣΙΩΝ	ΚΥΚΛΟΣ ΕΡΓΑΣΙΩΝ ΑΠΟ ΤΗΝ ΚΑΤΑΣΚΕΥΗ ΔΗΜΟΣΙΩΝ ΚΑΙ ΙΔΙΩΤΙΚΩΝ ΕΡΓΩΝ
	[αναγράφεται η επωνυμία του Κατασκευαστή]			
1	[αναγράφεται η επωνυμία του Μέλους του Κατασκευαστή]	[ποσοστό συμμετοχής στον Κατασκευαστή]	[Σταθμισμένος Μέσος Όρος Κύκλου Εργασιών στον τομέα των οικοδομικών εργασιών των Μελών του Κατασκευαστή βάσει των ποσοστών συμμετοχής στην Ένωση Προσώπων]	[Σταθμισμένος Μέσος Όρος Κύκλου Εργασιών στον τομέα των κατασκευών των Μελών του Κατασκευαστή βάσει των ποσοστών συμμετοχής στην Ένωση Προσώπων]
2	[αναγράφεται η επωνυμία του Μέλους του Κατασκευαστή]	[ποσοστό συμμετοχής στον Κατασκευαστή]	[Σταθμισμένος Μέσος Όρος Κύκλου Εργασιών στον τομέα των οικοδομικών εργασιών των Μελών του Κατασκευαστή βάσει των ποσοστών συμμετοχής στην Ένωση Προσώπων]	[Σταθμισμένος Μέσος Όρος Κύκλου Εργασιών στον τομέα των κατασκευών των Μελών του Κατασκευαστή βάσει των ποσοστών συμμετοχής στην Ένωση Προσώπων]
...	[αναγράφεται η επωνυμία του Μέλους του Κατασκευαστή]	[ποσοστό συμμετοχής στον Κατασκευαστή]	[Σταθμισμένος Μέσος Όρος Κύκλου Εργασιών στον τομέα των οικοδομικών εργασιών των Μελών του Κατασκευαστή βάσει των ποσοστών συμμετοχής στην Ένωση Προσώπων]	[Σταθμισμένος Μέσος Όρος Κύκλου Εργασιών στον τομέα των κατασκευών των Μελών του Κατασκευαστή βάσει των ποσοστών συμμετοχής στην Ένωση Προσώπων]
		ΑΘΡΟΙΣΜΑ :		

* όπου ν η πλέον πρόσφατη οικονομική χρήση (πρβλ. παράγραφο 2.1.27, «Οικονομικές Καταστάσεις των Τριών Τελευταίων Χρήσεων»)

Σημειώσεις:

Τα ποσά παρουσιάζονται σε Ευρώ. Σε περίπτωση που ο Κατασκευαστής (ή το μέλος αυτού) τηρεί Οικονομικές Καταστάσεις σε νόμισμα διαφορετικό του Ευρώ, ο Κατασκευαστής(ή το μέλος αυτού) θα πρέπει να μετατρέψει τα απαιτούμενα ποσά σε Ευρώ και να παραθέσει τη συναλλαγματική ισοτιμία που χρησιμοποίησε για τη μετατροπή, η οποία θα πρέπει να είναι η συναλλαγματική ισοτιμία την τελευταία ημέρα κάθε έτους χρήσης, όπως αυτή δημοσιεύεται από την Ευρωπαϊκή Κεντρική Τράπεζα. Οι Οικονομικές Καταστάσεις θα υπερισχύουν του ανωτέρω πίνακα.

Με ατομική μου ευθύνη και γνωρίζοντας τις κυρώσεις που προβλέπονται από τις διατάξεις της παρ. 6 του άρθρου 22 του Ν. 1599/1986, δηλώνω υπεύθυνα ότι τα αναφερόμενα στοιχεία στον παραπάνω πίνακα είναι ακριβή και αληθή. Το παρόν Παράρτημα αποτελεί υπεύθυνη δήλωση, με τις συνέπειες του Ν. 1599/1986, προς απόδειξη των αναφερομένων σε αυτό.

[τόπος, ημερομηνία - υπογραφή]

ΠΑΡΑΡΤΗΜΑ 9 - ΠΙΝΑΚΑΣ ΑΠΟΔΕΚΤΩΝ ΕΡΓΩΝ ΚΤΗΡΙΑΚΩΝ ΥΠΟΔΟΜΩΝ

(σύμφωνα με τα οριζόμενα στην παράγραφο 9.6.2 περ. (δ) της Πρόσκλησης Εκδήλωσης Ενδιαφέροντος)

Επωνυμία οικονομικού φορέα που δηλώνεται ως Κατασκευαστής ή Μέλος αυτού: [·]**Ποσοστό συμμετοχής Μέλους στον Κατασκευαστή: [·]**

Τίτλος έργου	Είδος του έργου	Συμβατική αξία έργου (€)	Ποσοστό συμμετοχής του Κατασκευαστή στο δηλούμενο έργο	Σταθμισμένη συμβατική αξία έργου κατά το ποσοστό συμμετοχής του Κατασκευαστή στο δηλούμενο έργο (€)	Εργοδότης και στοιχεία επικοινωνίας του	Ημερομηνία και τεκμηρίωση* οριστικής παραλαβής του έργου
(1)	(2)	(3)	(4)	(5)	(6)	(7)
			Άθροισμα			

*Δύναται να γίνει παραπομπή σε κάθε πρόσφορο αποδεικτικό μέσο (όπως πιστοποιητικό, βεβαίωση κ.λπ...).

Με ατομική μου ευθύνη και γνωρίζοντας τις κυρώσεις που προβλέπονται από τις διατάξεις της παρ. 6 του άρθρου 22 του Ν. 1599/1986, δηλώνω υπεύθυνα ότι τα αναφερόμενα στοιχεία στον παραπάνω πίνακα είναι ακριβή και αληθή. Το παρόν Παράρτημα αποτελεί υπεύθυνη δήλωση, με τις συνέπειες του Ν. 1599/1986, προς απόδειξη των αναφερομένων σε αυτό.

[τόπος, ημερομηνία - υπογραφή]

ΠΑΡΑΡΤΗΜΑ 10 - ΠΙΝΑΚΑΣ ΜΕΛΕΤΩΝ

(σύμφωνα με τα οριζόμενα στην παράγραφο 9.6.3 περ. (α) της Πρόσκλησης Εκδήλωσης Ενδιαφέροντος)

Επωνυμία οικονομικού φορέα που δηλώνεται ως Μελετητής ή Μέλος αυτού: [·]

Κατηγορία Μελέτης: [·]

Τίτλος μελέτης	Κατηγορία και στάδιο Μελέτης	Χρόνος Εκπόνησης Από - Έως	Ποσοστό συμμετοχής του Μελετητή στη Δηλούμενη Μελέτη	Εργοδότης	Στοιχεία επικοινωνίας του	Ημερομηνία και τεκμηρίωση* έγκρισης της μελέτης
(1)	(2)	(3)	(4)	(5)	(6)	(7)

*Δύναται να γίνει παραπομπή σε κάθε πρόσφορο αποδεικτικό μέσο (όπως πιστοποιητικό, βεβαίωση κ.λπ...).

Με ατομική μου ευθύνη και γνωρίζοντας τις κυρώσεις που προβλέπονται από τις διατάξεις της παρ. 6 του άρθρου 22 του Ν. 1599/1986, δηλώνω υπεύθυνα ότι τα αναφερόμενα στοιχεία στον παραπάνω πίνακα είναι ακριβή και αληθή. Το παρόν Παράρτημα αποτελεί υπεύθυνη δήλωση, με τις συνέπειες του Ν. 1599/1986, προς απόδειξη των αναφερομένων σε αυτό.

[τόπος, ημερομηνία - υπογραφή]

ΠΑΡΑΡΤΗΜΑ 11 - ΕΠΕΞΕΡΓΑΣΙΑ ΔΕΔΟΜΕΝΩΝ ΠΡΟΣΩΠΙΚΟΥ ΧΑΡΑΚΤΗΡΑ

Το Υπουργείο Υποδομών και Μεταφορών («η Αναθέτουσα Αρχή»), ενημερώνει υπό την ιδιότητά του ως υπευθύνου επεξεργασίας το φυσικό πρόσωπο που υπογράφει την Εκδήλωση Ενδιαφέροντος ως Υποψήφιος ή ως Νόμιμος Εκπρόσωπος Υποψηφίου, ότι το ίδιο ή και τρίτοι, κατ' εντολή και για λογαριασμό του, θα επεξεργάζονται τα ακόλουθα δεδομένα ως εξής:

I. Αντικείμενο επεξεργασίας είναι τα δεδομένα προσωπικού χαρακτήρα που περιέχονται στον Φάκελο Εκδήλωσης Ενδιαφέροντος, ο οποίος υποβάλλεται στην Αναθέτουσα Αρχή, στο πλαίσιο του παρόντος Διαγωνισμού, από το φυσικό πρόσωπο το οποίο είναι το ίδιο Υποψήφιος ή Νόμιμος Εκπρόσωπος Υποψηφίου.

II. Σκοπός της επεξεργασίας είναι η αξιολόγηση του Φακέλου Εκδήλωσης Ενδιαφέροντος, η ανάθεση της Σύμβασης Σύμπραξης, η προάσπιση των δικαιωμάτων της Αναθέτουσας Αρχής, η εκπλήρωση των εκ του νόμου υποχρεώσεων της Αναθέτουσας Αρχής και η εν γένει ασφάλεια και προστασία των συναλλαγών. Τα δεδομένα ταυτοπροσωπίας και επικοινωνίας θα χρησιμοποιηθούν από την Αναθέτουσα Αρχή και για την ενημέρωση του Υποψηφίου σχετικά με την αξιολόγηση του υποβληθέντος Φακέλου Εκδήλωσης Ενδιαφέροντος.

III. Αποδέκτες των ανωτέρω (υπό I) δεδομένων στους οποίους κοινοποιούνται είναι:

- (α) Φορείς στους οποίους η Αναθέτουσα Αρχή αναθέτει την εκτέλεση συγκεκριμένων ενεργειών για λογαριασμό της, δηλαδή οι Σύμβουλοι, τα υπηρεσιακά στελέχη και λοιποί εν γένει προστηθέντες της, υπό τον όρο της τήρησης σε κάθε περίπτωση του απορρήτου.
- (β) Το Δημόσιο, άλλοι δημόσιοι φορείς ή δικαστικές αρχές ή άλλες αρχές ή δικαιοδοτικά όργανα, στο πλαίσιο των αρμοδιοτήτων τους.
- (γ) Έτεροι συμμετέχοντες στο Διαγωνισμό, στο πλαίσιο της αρχής της διαφάνειας και του δικαιώματος δικαστικής προστασίας των συμμετεχόντων στο Διαγωνισμό, σύμφωνα με το νόμο.

IV. Τα δεδομένα της ανωτέρω υπό I παραγράφου θα τηρούνται για χρονικό διάστημα είκοσι (20) ετών από την λήξη της προθεσμίας υποβολής του Φακέλου Εκδήλωσης Ενδιαφέροντος ή, αναφορικά με τον Προσωρινό Ανάδοχο και τον ΙΦΣ, για χρονικό διάστημα είκοσι (20) ετών από την λήξη ή λύση της Σύμβασης Σύμπραξης. Μετά τη λήξη των ανωτέρω περιόδων, τα προσωπικά δεδομένα θα καταστρέφονται.

V. Το φυσικό πρόσωπο που είναι είτε Υποψήφιος είτε Νόμιμος Εκπρόσωπος του Υποψηφίου, μπορεί να ασκεί κάθε νόμιμο δικαίωμά του σχετικά με τα δεδομένα προσωπικού χαρακτήρα που το αφορούν, απευθυνόμενο στην Αναθέτουσα Αρχή στα στοιχεία επικοινωνίας που αναφέρονται στην Πρόσκληση.

VI. Η Αναθέτουσα Αρχή έχει υποχρέωση να λαμβάνει κάθε εύλογο μέτρο για τη διασφάλιση του απόρρητου και της ασφάλειας της επεξεργασίας των δεδομένων και της

προστασίας τους από τυχαία ή αθέμιτη καταστροφή, τυχαία απώλεια, αλλοίωση, απαγορευμένη διάδοση ή πρόσβαση από οποιονδήποτε και κάθε άλλης μορφή αθέμιτη επεξεργασία.

VII. Αφού ενημερώθηκα για τα ανωτέρω, παρέχω την ανεπιφύλακτη συγκατάθεσή μου για την επεξεργασία των ανωτέρω δεδομένων μου προσωπικού χαρακτήρα για όλους τους σκοπούς που αναφέρονται στην υπό II παράγραφο του παρόντος.

Η ανωτέρω συγκατάθεσή μου ισχύει για κάθε εφεξής σχέση μου με την Αναθέτουσα Αρχή.

(Τόπος) (Ημερομηνία)

(Υπογραφή-ές)

ΠΑΡΑΡΤΗΜΑ 12 Οδηγίες για το ΕΕΕΣ

Οι Υποψήφιοι συμπληρώνουν το σχετικό πρότυπο ΕΕΕΣ το οποίο έχει αναρτηθεί, σε μορφή αρχείων τύπου XML και PDF, στη διαδικτυακή πύλη www.promitheus.gov.gr του ΕΣΗΔΗΣ-ΔΗΜΟΣΙΑ ΕΡΓΑ και αποτελεί αναπόσπαστο τμήμα της Πρόσκλησης.

Το εν λόγω πρότυπο υποβάλλεται από τους οικονομικούς φορείς με τον Φάκελο Εκδήλωσης Ενδιαφέροντος τους συμπληρωμένο, όπως αυτό έχει οριστεί από την Αναθέτουσα Αρχή στην παρούσα Πρόσκληση, σε μορφή pdf (Αποφ. Π1/2390/13) ψηφιακά υπογεγραμμένο κατά τα οριζόμενα στα άρθρα 79 και 79Α του Ν. 4412/16 και την Πρόσκληση. Ο Κατασκευαστής, ο Μελετητής και ο Διαχειριστής, σε περίπτωση που είναι πρόσωπα διαφορετικά από τον Υποψήφιο, δηλώνονται στο ΕΕΕΣ του Υποψηφίου ως υπεργολάβοι.

Για την σύνταξη ή/και συμπλήρωση του απαιτούμενου ΕΕΕΣ, οι οικονομικοί φορείς θα χρησιμοποιήσουν το αναρτημένο από την αναθέτουσα αρχή, επικουρικό αρχείο XML, προκειμένου να εκμεταλλευτούν την υπηρεσία eΕΕΕΣ της ΕΕ και να παραγάγουν την απάντησή τους σε μορφή αρχείου PDF, το οποίο και αποθηκεύουν, αρχικά, τοπικά στον ηλεκτρονικό υπολογιστή τους. Σημειώνεται το εξής:

Το αρχείο PDF παράγεται έμμεσα από την υπηρεσία eΕΕΕΣ επιλέγοντας το κουμπί «Εκτύπωση». Η εκτύπωση θα πρέπει να ανακατευθυνθεί σε εικονικό εκτυπωτή PDF (virtual PDF printer), ήτοι λογισμικό, εγκατεστημένο στον ηλεκτρονικό υπολογιστή του χρήστη, το οποίο αποθηκεύει το περιεχόμενο της εκτύπωσης σε ηλεκτρονικό αρχείο PDF αντί να το δρομολογεί σε φυσικό εκτυπωτή. Ενδεικτικά η λειτουργία αυτή μπορεί να πραγματοποιηθεί εγγενώς από φυλλομετρητή διαδικτύου, όπως π.χ. GoogleChrome, ή από εξειδικευμένο λογισμικό, όπως π.χ. PDF Creator, Cute PDF κ.ά.