



ΕΛΛΗΝΙΚΗ ΔΗΜΟΚΡΑΤΙΑ
ΥΠΟΥΡΓΕΙΟ ΥΠΟΔΟΜΩΝ & ΜΕΤΑΦΟΡΩΝ
ΓΕΝΙΚΗ ΓΡΑΜΜΑΤΕΙΑ ΥΠΟΔΟΜΩΝ
ΓΕΝΙΚΗ ΔΙΕΥΘΥΝΣΗ Υ.ΛΙ.Κ.Υ.
(Γ. Δ. ΥΔΡΑΥΛΙΚΩΝ ΛΙΜΕΝΙΚΩΝ & ΚΤΗΡΙΑΚΩΝ ΥΠΟΔΟΜΩΝ)
ΔΙΕΥΘΥΝΣΗ ΚΤΗΡΙΑΚΩΝ ΥΠΟΔΟΜΩΝ (Δ21)

ΔΗΜΟΣΙΟΣ ΔΙΕΘΝΗΣ ΔΙΑΓΩΝΙΣΜΟΣ
ΜΕ ΤΗ ΔΙΑΔΙΚΑΣΙΑ ΤΟΥ ΑΝΤΑΓΩΝΙΣΤΙΚΟΥ ΔΙΑΛΟΓΟΥ
ΓΙΑ ΤΗΝ ΑΝΑΘΕΣΗ ΣΥΜΒΑΣΗΣ ΣΥΜΠΡΑΞΗΣ ΔΗΜΟΣΙΟΥ ΚΑΙ ΙΔΙΩΤΙΚΟΥ ΤΟΜΕΑ
ΜΕΣΩ ΤΟΥ ΕΘΝΙΚΟΥ ΣΥΣΤΗΜΑΤΟΣ ΗΛΕΚΤΡΟΝΙΚΩΝ ΔΗΜΟΣΙΩΝ ΣΥΜΒΑΣΕΩΝ (ΕΣΗΔΗΣ)

ΕΡΓΟ:
**«ΑΝΕΓΕΡΣΗ ΔΙΚΑΣΤΙΚΩΝ ΜΕΓΑΡΩΝ ΕΔΕΣΣΑΣ, ΣΕΡΡΩΝ, ΚΙΛΚΙΣ ΚΑΙ ΑΝΑΚΑΤΑΣΚΕΥΗ
ΔΙΚΑΣΤΙΚΟΥ ΜΕΓΑΡΟΥ ΘΕΣΣΑΛΟΝΙΚΗΣ ΚΑΙ ΣΥΝΤΗΡΗΣΗ ΚΑΙ ΔΙΑΧΕΙΡΙΣΗ ΑΥΤΩΝ
ΜΕΣΩ ΣΔΙΤ»**

Α΄ ΦΑΣΗ ΔΙΑΓΩΝΙΣΜΟΥ
ΠΡΟΣΚΛΗΣΗ ΥΠΟΒΟΛΗΣ ΕΚΔΗΛΩΣΗΣ ΕΝΔΙΑΦΕΡΟΝΤΟΣ

Ημερομηνία αποστολής σχετικής Προκήρυξης σύμβασης
στην Υπηρεσία Εκδόσεων της Ευρωπαϊκής Ένωσης: 07.09.2021
Αρ. Προκήρυξης: [2021/S176-455618]

Καταχωρήθηκε στο Κεντρικό Ηλεκτρονικό Μητρώο Δημοσίων Συμβάσεων (ΚΗΜΔΗΣ)

Αθήνα, Σεπτέμβριος 2021

«ΑΝΕΓΕΡΣΗ ΔΙΚΑΣΤΙΚΩΝ ΜΕΓΑΡΩΝ ΕΔΕΣΣΑΣ, ΣΕΡΡΩΝ, ΚΙΛΚΙΣ ΚΑΙ ΑΝΑΚΑΤΑΣΚΕΥΗ ΔΙΚΑΣΤΙΚΟΥ ΜΕΓΑΡΟΥ ΘΕΣΣΑΛΟΝΙΚΗΣ ΚΑΙ ΣΥΝΤΗΡΗΣΗ ΚΑΙ ΔΙΑΧΕΙΡΙΣΗ ΑΥΤΩΝ ΜΕΣΩ ΣΔΙΤ»

Α΄ ΦΑΣΗ ΔΙΑΓΩΝΙΣΜΟΥ

ΠΡΟΣΚΛΗΣΗ ΥΠΟΒΟΛΗΣ ΕΚΔΗΛΩΣΗΣ ΕΝΔΙΑΦΕΡΟΝΤΟΣ

Πίνακας Περιεχομένων

ΆΡΘΡΟ 1. ΓΕΝΙΚΕΣ ΠΛΗΡΟΦΟΡΙΕΣ.....	7
1.1. ΠΡΟΚΗΡΥΞΗ ΣΥΜΒΑΣΗΣ ΣΥΜΠΡΑΞΗΣ ΔΗΜΟΣΙΟΥ ΚΑΙ ΙΔΙΩΤΙΚΟΥ ΤΟΜΕΑ (Σ.Δ.Ι.Τ.)	7
1.2. ΑΝΑΘΕΤΟΥΣΑ ΑΡΧΗ	7
1.3. Το ΥΠΟΥΡΓΕΙΟ ΥΠΟΔΟΜΩΝ ΚΑΙ ΜΕΤΑΦΟΡΩΝ.....	8
1.3.1. <i>Οργανόγραμμα και δομή</i>	8
1.3.2. <i>Αναθέτουσα Αρχή του Έργου ΣΔΙΤ – Κύριος του Έργου</i>	9
1.4. ΜΕΤΑΒΟΛΕΣ ΑΝΑΘΕΤΟΥΣΑΣ ΑΡΧΗΣ	10
1.5. ΤΟ ΑΝΤΙΚΕΙΜΕΝΟ ΤΗΣ ΣΥΜΒΑΣΗΣ ΣΥΜΠΡΑΞΗΣ.....	10
1.6. ΑΥΤΟΤΕΛΕΣ ΔΙΚΑΙΩΜΑ ΠΕΡΙΟΡΙΣΜΟΥ ΤΩΝ ΚΑΤΑΣΚΕΥΑΣΤΙΚΩΝ ΕΡΓΑΣΙΩΝ	14
1.7. ΚΩΔΙΚΟΙ CPV.....	14
1.8. ΣΥΜΒΟΥΛΟΙ	15
1.9. ΠΡΟΣΩΠΙΚΑ ΔΕΔΟΜΕΝΑ	15
ΆΡΘΡΟ 2. ΟΡΙΣΜΟΙ	16
ΆΡΘΡΟ 3. ΠΕΡΙΓΡΑΦΗ ΤΗΣ ΣΥΜΠΡΑΞΗΣ	22
3.1. ΣΚΟΠΟΣ ΚΑΙ ΑΝΤΙΚΕΙΜΕΝΟ ΤΗΣ ΣΥΜΠΡΑΞΗΣ	22
3.2. ΚΑΤΑΣΚΕΥΑΣΤΗΣ.....	23
3.3. ΜΕΛΕΤΗΤΗΣ	23
3.4. ΔΙΑΧΕΙΡΙΣΤΗΣ.....	23
3.5. ΥΠΟΧΡΕΩΣΕΙΣ ΤΟΥ ΙΔΙΩΤΙΚΟΥ ΦΟΡΕΑ ΣΥΜΠΡΑΞΗΣ.....	23
3.6. ΔΙΑΡΚΕΙΑ ΤΗΣ ΣΥΜΒΑΣΗΣ ΣΥΜΠΡΑΞΗΣ	24
3.7. ΕΚΤΙΜΩΜΕΝΗ ΑΞΙΑ ΤΗΣ ΣΥΜΒΑΣΗΣ ΣΥΜΠΡΑΞΗΣ	24
ΆΡΘΡΟ 4. ΕΠΙΣΚΟΠΗΣΗ ΤΗΣ ΔΙΑΔΙΚΑΣΙΑΣ ΑΝΑΘΕΣΗΣ	24
4.1. ΓΕΝΙΚΑ.....	24
4.2. Α΄ ΦΑΣΗ (ΠΡΟΕΠΙΛΟΓΗ).....	25
4.3. Β΄ ΦΑΣΗ (ΔΙΑΛΟΓΟΣ ΚΑΙ ΠΡΟΣΚΛΗΣΗ ΥΠΟΒΟΛΗΣ ΠΡΟΣΦΟΡΩΝ).....	26
4.4. ΣΤΑΔΙΟ Β.Ι ΤΗΣ Β΄ ΦΑΣΗΣ ΤΟΥ ΔΙΑΓΩΝΙΣΜΟΥ (ΔΙΑΛΟΓΟΣ).....	26
4.5. ΣΤΑΔΙΟ Β.ΙΙ ΤΗΣ Β΄ ΦΑΣΗΣ ΤΟΥ ΔΙΑΓΩΝΙΣΜΟΥ (ΔΕΣΜΕΥΤΙΚΕΣ ΠΡΟΣΦΟΡΕΣ).....	27
ΆΡΘΡΟ 5. ΚΡΙΤΗΡΙΑ ΑΝΑΘΕΣΗΣ	27

ΆΡΘΡΟ 6. ΔΙΚΑΙΩΜΑ ΣΥΜΜΕΤΟΧΗΣ	28
6.1. Όροι και προϋποθέσεις συμμετοχής	28
6.2. ΣΥΝΔΕΔΕΜΕΝΗ ΕΠΙΧΕΙΡΗΣΗ.....	29
6.3. ΜΕΤΑΒΟΛΕΣ ΣΤΗ ΣΥΝΘΕΣΗ ΤΟΥ ΠΡΟΕΠΙΛΕΓΕΝΤΟΣ.....	30
6.4. ΕΞΩΧΩΡΙΕΣ (OFFSHORE) ΕΤΑΙΡΙΕΣ.....	31
6.5. ΑΠΑΛΛΑΓΗ ΑΠΟ ΕΥΘΥΝΗ	31
ΆΡΘΡΟ 7. ΚΡΙΤΗΡΙΑ ΠΟΙΟΤΙΚΗΣ ΕΠΙΛΟΓΗΣ	32
7.1. ΕΙΣΑΓΩΓΗ	32
7.2. ΚΡΙΤΗΡΙΑ ΠΡΟΣΩΠΙΚΗΣ ΚΑΤΑΣΤΑΣΗΣ	32
7.3. ΚΡΙΤΗΡΙΑ ΧΡΗΜΑΤΟΟΙΚΟΝΟΜΙΚΗΣ ΚΑΙ ΟΙΚΟΝΟΜΙΚΗΣ ΕΠΑΡΚΕΙΑΣ	38
7.4. ΚΡΙΤΗΡΙΑ ΤΕΧΝΙΚΗΣ ΚΑΙ ΕΠΑΓΓΕΛΜΑΤΙΚΗΣ ΙΚΑΝΟΤΗΤΑΣ.....	39
7.4.1. Εισαγωγή.....	39
7.4.2. Τεχνική και επαγγελματική Ικανότητα του Κατασκευαστή	40
7.4.3. Ειδική εμπειρία του Μελετητή.....	41
7.4.4. Ειδική εμπειρία του Διαχειριστή στη λειτουργία και συντήρηση κτηριακών υποδομών 42	
7.4.5. Επαγγελματική Ικανότητα	43
7.5. ΚΑΤΑΛΛΗΛΟΤΗΤΑ ΓΙΑ ΤΗΝ ΆΣΚΗΣΗ ΤΗΣ ΕΠΑΓΓΕΛΜΑΤΙΚΗΣ ΔΡΑΣΤΗΡΙΟΤΗΤΑΣ	43
7.5.1. Καταλληλότητα του Υποψηφίου για την Άσκηση της Επαγγελματικής Δραστηριότητας 43	
7.5.2. Καταλληλότητα του Κατασκευαστή για την Άσκηση της Επαγγελματικής Δραστηριότητας.....	44
7.5.3. Καταλληλότητα του Μελετητή για την Άσκηση της Επαγγελματικής Δραστηριότητας	46
7.5.4. Καταλληλότητα του Διαχειριστή για την Άσκηση της Επαγγελματικής Δραστηριότητας 48	
ΆΡΘΡΟ 8. ΕΠΙΚΛΗΣΗ ΠΟΡΩΝ ΤΡΙΤΩΝ ΟΙΚΟΝΟΜΙΚΩΝ ΦΟΡΕΩΝ	48
ΆΡΘΡΟ 9. ΠΕΡΙΕΧΟΜΕΝΟ ΤΟΥ ΦΑΚΕΛΟΥ ΕΚΔΗΛΩΣΗΣ ΕΝΔΙΑΦΕΡΟΝΤΟΣ	50
9.1. ΓΕΝΙΚΑ.....	50
9.2. ΥΠΟΦΑΚΕΛΟΣ Α΄ (ΤΜΗΜΑ Ι) - ΕΠΙΣΤΟΛΗ ΕΚΔΗΛΩΣΗΣ ΕΝΔΙΑΦΕΡΟΝΤΟΣ.....	53
9.3. ΥΠΟΦΑΚΕΛΟΣ Α΄ (ΤΜΗΜΑ ΙΙ) - ΝΟΜΙΜΟΠΟΙΗΤΙΚΑ ΕΓΓΡΑΦΑ	54_Τοc81581575
9.4. ΥΠΟΦΑΚΕΛΟΣ Β΄ - ΤΕΚΜΗΡΙΩΣΗ ΠΡΟΣΩΠΙΚΗΣ ΚΑΤΑΣΤΑΣΗΣ	57
9.5. ΥΠΟΦΑΚΕΛΟΣ Γ΄ - ΤΕΚΜΗΡΙΩΣΗ ΧΡΗΜΑΤΟΟΙΚΟΝΟΜΙΚΗΣ ΚΑΙ ΟΙΚΟΝΟΜΙΚΗΣ ΕΠΑΡΚΕΙΑΣ	57
9.6. ΥΠΟΦΑΚΕΛΟΣ Δ΄ - ΤΕΚΜΗΡΙΩΣΗ ΤΕΧΝΙΚΗΣ ΙΚΑΝΟΤΗΤΑΣ	58
9.7. ΥΠΟΦΑΚΕΛΟΣ Ε΄ - ΤΕΚΜΗΡΙΩΣΗ ΤΗΣ ΕΠΑΓΓΕΛΜΑΤΙΚΗΣ ΙΚΑΝΟΤΗΤΑΣ ΚΑΙ ΤΗΣ ΚΑΤΑΛΛΗΛΟΤΗΤΑΣ ΓΙΑ ΤΗΝ ΆΣΚΗΣΗ ΕΠΑΓΓΕΛΜΑΤΙΚΗΣ ΔΡΑΣΤΗΡΙΟΤΗΤΑΣ.	61
ΆΡΘΡΟ 10. ΑΠΟΔΕΙΚΤΙΚΑ ΜΕΣΑ	64
ΆΡΘΡΟ 11. ΕΠΙΤΡΟΠΗ ΔΙΕΝΕΡΓΕΙΑΣ ΔΙΑΓΩΝΙΣΜΟΥ	64
ΆΡΘΡΟ 12. ΠΑΡΟΧΗ ΠΛΗΡΟΦΟΡΙΩΝ ΚΑΙ ΔΙΕΥΚΡΙΝΙΣΕΩΝ	65
ΆΡΘΡΟ 13. ΥΠΟΒΟΛΗ ΤΟΥ ΦΑΚΕΛΟΥ ΕΚΔΗΛΩΣΗΣ ΕΝΔΙΑΦΕΡΟΝΤΟΣ	65
13.1. ΗΜΕΡΟΜΗΝΙΑ ΥΠΟΒΟΛΗΣ.....	65
13.2. ΥΠΟΒΟΛΗ ΜΕΣΩ ΕΣΗΔΗΣ	66
13.3. ΈΓΧΑΡΤΗ ΥΠΟΒΟΛΗ	68
ΆΡΘΡΟ 14. ΔΙΑΔΙΚΑΣΙΑ ΑΞΙΟΛΟΓΗΣΗΣ	69

14.1.	ΗΛΕΚΤΡΟΝΙΚΗ ΑΠΟΣΦΡΑΓΙΣΗ ΤΩΝ ΦΑΚΕΛΩΝ ΕΚΔΗΛΩΣΗΣ ΕΝΔΙΑΦΕΡΟΝΤΟΣ	69
14.2.	ΔΙΕΥΚΡΙΝΙΣΕΙΣ	69
14.3.	ΈΛΕΓΧΟΣ ΚΑΙ ΑΞΙΟΛΟΓΗΣΗ	70
ΆΡΘΡΟ 15.	ΜΑΤΑΙΩΣΗ ΤΟΥ ΔΙΑΓΩΝΙΣΜΟΥ.....	70
ΆΡΘΡΟ 16.	ΔΗΜΟΣΙΟΤΗΤΑ.....	71
ΆΡΘΡΟ 17.	ΓΛΩΣΣΑ ΤΟΥ ΔΙΑΓΩΝΙΣΜΟΥ	72
ΆΡΘΡΟ 18.	ΠΡΟΔΙΚΑΣΤΙΚΗ ΠΡΟΣΦΥΓΗ - ΔΙΚΑΣΤΙΚΗ ΠΡΟΣΤΑΣΙΑ.....	72
ΆΡΘΡΟ 19.	ΙΣΧΥΟΥΣΑ ΝΟΜΟΘΕΣΙΑ	74
ΆΡΘΡΟ 20.	ΓΕΝΙΚΕΣ ΔΙΑΤΑΞΕΙΣ	78
ΠΑΡΑΡΤΗΜΑ 1 - ΤΕΧΝΙΚΑ ΚΑΙ ΛΕΙΤΟΥΡΓΙΚΑ ΧΑΡΑΚΤΗΡΙΣΤΙΚΑ ΤΟΥ ΕΡΓΟΥ	4	
ΑΡΧΙΤΕΚΤΟΝΙΚΗ ΠΡΟΣΕΓΓΙΣΗ ΣΧΕΔΙΑΣΜΟΥ ΝΕΩΝ ΔΙΚΑΣΤΙΚΩΝ ΜΕΓΑΡΩΝ ΚΑΙ ΑΝΑΣΧΕΔΙΑΣΜΟΥ ΥΦΙΣΤΑΜΕΝΟΥ ΜΕΓΑΡΟΥ	4	
1 ΕΙΣΑΓΩΓΗ.....	4	
2 ΓΕΝΙΚΕΣ ΑΡΧΕΣ ΣΧΕΔΙΑΣΜΟΥ – ΒΑΣΙΚΕΣ ΚΑΤΕΥΘΥΝΣΕΙΣ.....	4	
2.1	<i>ΤΟ ΔΙΚΑΣΤΙΚΟ ΜΕΓΑΡΟ ΩΣ ΔΗΜΟΣΙΟ ΚΤΙΡΙΟ ΣΤΟ ΣΥΓΧΡΟΝΟ "ΑΣΤΙΚΟ ΤΟΠΙΟ"</i>	5
2.2	<i>ΒΑΣΙΚΕΣ ΘΕΩΡΗΣΕΙΣ ΣΧΕΔΙΑΣΜΟΥ-ΣΥΓΧΡΟΝΕΣ ΑΡΧΙΤΕΚΤΟΝΙΚΕΣ ΙΔΕΟΛΟΓΙΚΕΣ ΠΡΑΚΤΙΚΕΣ</i>	7
2.3	<i>ΓΕΝΙΚΕΣ ΑΡΧΕΣ ΣΧΕΔΙΑΣΜΟΥ ΔΙΚΑΣΤΙΚΩΝ ΜΕΓΑΡΩΝ</i>	8
2.4	<i>ΥΛΟΠΟΙΗΜΕΝΑ ΠΑΡΑΔΕΙΓΜΑΤΑ</i>	14
3 ΤΕΧΝΙΚΑ ΚΑΙ ΛΕΙΤΟΥΡΓΙΚΑ ΣΤΟΙΧΕΙΑ ΝΕΩΝ ΚΑΙ ΥΦΙΣΤΑΜΕΝΩΝ ΔΙΚΑΣΤΙΚΩΝ ΜΕΓΑΡΩΝ.....	19	
3.1	<i>ΠΡΟΔΙΑΓΡΑΦΕΣ ΚΑΙ ΘΕΣΜΙΚΟ ΠΛΑΙΣΙΟ ΕΚΠΟΝΗΣΗΣ ΜΕΛΕΤΩΝ</i>	19
3.2	<i>ΣΗΜΕΡΙΝΗ ΚΑΤΑΣΤΑΣΗ ΥΦΙΣΤΑΜΕΝΩΝ ΔΙΚΑΣΤΙΚΩΝ ΜΕΓΑΡΩΝ</i>	20
3.3	<i>ΧΩΡΟΘΕΤΗΣΗ ΤΩΝ ΚΤΙΡΙΩΝ</i>	22
3.4	<i>ΑΡΧΕΣ ΣΧΕΔΙΑΣΜΟΥ: ΑΝΟΙΧΤΟ ΣΥΣΤΗΜΑ- Νεα Δικαστικά Μεγάρα</i>	22
3.5	<i>ΑΡΧΕΣ ΣΧΕΔΙΑΣΜΟΥ – ΥΦΙΣΤΑΜΕΝΟ ΔΙΚΑΣΤΙΚΟ ΜΕΓΑΡΟ</i>	24
3.6	<i>ΔΙΑΜΟΡΦΩΣΗ ΚΤΙΡΙΟΛΟΓΙΚΟΥ ΠΡΟΓΡΑΜΜΑΤΟΣ</i>	27
3.7	<i>ΔΙΕΡΕΥΝΗΣΗ ΕΣΩΤΕΡΙΚΗΣ ΛΕΙΤΟΥΡΓΙΚΗΣ ΔΙΑΤΑΞΗΣ ΚΤΙΡΙΩΝ</i>	27
3.8	<i>ΚΤΙΡΙΑΚΟ ΚΕΛΥΦΟΣ ΩΣ ΦΟΡΕΑΣ ΝΟΗΜΑΤΟΣ: ΣΥΓΧΡΟΝΗ ΜΟΡΦΟΛΟΓΙΚΗ ΚΑΙ ΑΙΣΘΗΤΙΚΗ ΑΝΤΙΜΕΤΩΠΙΣΗ- Νεα Δικαστικά Μεγάρα</i>	29
3.9	<i>ΚΤΙΡΙΑΚΟ ΚΕΛΥΦΟΣ: ΑΠΟΚΑΤΑΣΤΑΣΗ, ΕΚΣΥΓΧΡΟΝΙΣΜΟΣ, ΜΟΡΦΟΛΟΓΙΚΗ ΚΑΙ ΑΙΣΘΗΤΙΚΗ ΑΝΑΒΑΘΜΙΣΗ- ΥΦΙΣΤΑΜΕΝΟ Δικαστικό Μεγάρο</i>	30
3.10	<i>ΠΕΡΙΒΑΛΛΟΝΤΑΣ ΧΩΡΟΣ: ΔΙΕΡΕΥΝΗΣΗ ΚΑΙ ΔΙΑΜΟΡΦΩΣΗ ΕΙΣΟΔΩΝ ΚΑΙ ΑΚΑΛΥΠΤΟΥ ΧΩΡΟΥ- Νεα Δικαστικά Μεγάρα</i> 30	
3.11	<i>ΠΕΡΙΒΑΛΛΟΝΤΑΣ ΧΩΡΟΣ: ΔΙΕΡΕΥΝΗΣΗ ΚΑΙ ΔΙΑΜΟΡΦΩΣΗ ΕΙΣΟΔΩΝ ΚΑΙ ΑΚΑΛΥΠΤΟΥ ΧΩΡΟΥ– ΥΦΙΣΤΑΜΕΝΟ Δικαστικό Μεγάρο</i>	32
3.12	<i>ΜΕΛΕΤΗ ΣΗΜΑΝΣΗΣ-ΨΗΦΙΑΚΗ ΣΗΜΑΝΣΗ</i>	33
3.13	<i>ΜΕΛΕΤΗ ΠΛΗΡΟΥΣ ΕΝΕΡΓΕΙΑΚΗΣ ΚΑΙ ΒΙΟΚΛΙΜΑΤΙΚΗΣ ΣΥΜΠΕΡΙΦΟΡΑΣ ΤΩΝ ΚΤΙΡΙΩΝ- Νεα Δικαστικά Μεγάρα</i> .	33
3.14	<i>ΜΕΛΕΤΗ ΠΛΗΡΟΥΣ ΕΝΕΡΓΕΙΑΚΗΣ ΚΑΙ ΒΙΟΚΛΙΜΑΤΙΚΗΣ ΣΥΜΠΕΡΙΦΟΡΑΣ ΤΟΥ ΚΤΙΡΙΟΥ— ΥΦΙΣΤΑΜΕΝΟ Δικαστικό Μεγάρο</i> 36	
3.15	<i>Έμφαση στην εξασφάλιση ιδανικών συνθηκών λειτουργίας</i>	37
3.16	<i>Εξασφάλιση άνετης πρόσβασης στα άτομα με ειδικές ανάγκες σε όλους τους χώρους των κτιρίων και του περιβάλλοντα χώρου</i>	38
3.17	<i>Έμφαση στην ποιότητα κατασκευής και στα υλικά</i>	38

4	ΠΕΡΙΓΡΑΦΗ ΝΕΩΝ ΚΑΙ ΥΦΙΣΤΑΜΕΝΟΥ ΔΙΚΑΣΤΙΚΟΥ ΜΕΓΑΡΟΥ	39
4.1	ΔΙΚΑΣΤΙΚΟ ΜΕΓΑΡΟ ΚΙΛΚΙΣ - ΑΝΑΛΥΣΗ ΑΡΧΙΤΕΚΤΟΝΙΚΗΣ ΠΡΟΤΑΣΗΣ	39
4.1.1	Θέση – Περιγραφή οικοπέδου – Ιδιοκτησιακό καθεστώς	39
4.1.2	Υφιστάμενη κατάσταση Δικαστικού Μεγάρου Κιλκίς	39
4.1.3	Ισχύουσες διατάξεις-Κανονισμοί-Προδιαγραφές-Όροι Δόμησης	42
4.1.4	Διαμόρφωση Κτιριολογικού Προγράμματος	43
4.1.5	Κτιριολογικό πρόγραμμα	43
4.2	ΔΙΚΑΣΤΙΚΟ ΜΕΓΑΡΟ ΣΕΡΡΩΝ - ΑΝΑΛΥΣΗ ΑΡΧΙΤΕΚΤΟΝΙΚΗΣ ΠΡΟΤΑΣΗΣ	46
4.2.1	Θέση – Περιγραφή οικοπέδου – Ιδιοκτησιακό καθεστώς	46
4.2.2	Υφιστάμενη κατάσταση Δικαστικού Μεγάρου Σερρών.....	46
4.2.3	Νέο Δικαστικό Μέγαρο Σερρών.....	47
4.2.4	Ισχύουσες διατάξεις-Κανονισμοί-Προδιαγραφές-Όροι Δόμησης	51
4.2.5	Διαμόρφωση Κτιριολογικού Προγράμματος	52
4.2.6	Κτιριολογικό πρόγραμμα	53
4.3	ΔΙΚΑΣΤΙΚΟ ΜΕΓΑΡΟ ΕΔΕΣΣΑΣ - ΑΝΑΛΥΣΗ ΑΡΧΙΤΕΚΤΟΝΙΚΗΣ ΠΡΟΤΑΣΗΣ	58
4.3.1	Θέση – Περιγραφή οικοπέδου – Ιδιοκτησιακό καθεστώς	58
4.3.2	Υφιστάμενη κατάσταση Δικαστικού Μεγάρου Έδεσσας	59
4.3.3	Νέο Δικαστικό Μέγαρο Έδεσσας	59
4.3.4	Ισχύουσες διατάξεις-Κανονισμοί-Προδιαγραφές-Όροι Δόμησης	61
4.3.5	Διαμόρφωση Κτιριολογικού Προγράμματος	62
4.3.6	Κτιριολογικό πρόγραμμα	62
4.4	ΔΙΚΑΣΤΙΚΟ ΜΕΓΑΡΟ ΘΕΣΣΑΛΟΝΙΚΗΣ - ΑΝΑΛΥΣΗ ΑΡΧΙΤΕΚΤΟΝΙΚΗΣ ΠΡΟΤΑΣΗΣ	66
4.4.1	Θέση – Περιγραφή οικοπέδου – Ιδιοκτησιακό καθεστώς	66
4.4.2	Υφιστάμενη κατάσταση Δικαστικού Μεγάρου Θεσσαλονίκης	66
4.4.3	Διερεύνηση Υφιστάμενης Εσωτερικής Λειτουργικής Διάταξης Κτιρίου-Κτιριολογικό πρόγραμμα	70
5	ΣΤΑΤΙΚΗ ΠΡΟΣΕΓΓΙΣΗ ΣΧΕΔΙΑΣΜΟΥ ΝΕΩΝ ΔΙΚΑΣΤΙΚΩΝ ΜΕΓΑΡΩΝ ΚΑΙ ΥΦΙΣΤΑΜΕΝΟΥ ΜΕΓΑΡΟΥ .	94
5.1	ΠΡΟΔΙΑΓΡΑΦΕΣ ΣΤΑΤΙΚΗΣ ΜΕΛΕΤΗΣ / ΑΡΧΕΣ ΣΧΕΔΙΑΣΜΟΥ ΦΕΡΟΝΤΟΣ ΟΡΓΑΝΙΣΜΟΥ.....	94
5.2	ΣΧΕΔΙΑΣΜΟΣ ΝΕΩΝ ΚΤΙΡΙΩΝ ΔΙΚΑΣΤΙΚΩΝ ΜΕΓΑΡΩΝ ΚΙΛΚΙΣ, ΣΕΡΡΩΝ ΚΑΙ ΕΔΕΣΣΑΣ	94
5.2.1	Γενικά	94
5.2.2	Απαιτήσεις επιτελεστικότητας.....	95
5.2.3	Σπουδαιότητα κτιρίων.....	95
5.2.4	Μορφολογικά χαρακτηριστικά.....	95
5.2.5	Συντελεστής συμπεριφοράς	96
5.2.6	Θεμελίωση	96
5.3	ΠΕΡΙΓΡΑΦΗ – ΒΑΣΙΚΕΣ ΑΡΧΕΣ ΕΠΙΣΚΕΥΗΣ ΚΑΙ ΣΥΝΤΗΡΗΣΗΣ ΦΕΡΟΝΤΟΣ ΟΡΓΑΝΙΣΜΟΥ ΔΙΚΑΣΤΙΚΟΥ ΜΕΓΑΡΟΥ ΘΕΣΣΑΛΟΝΙΚΗΣ	97
5.3.1	Περιγραφή υφιστάμενου κτιρίου.....	97
5.3.2	Βασικές αρχές επισκευής και συντήρησης του φέροντος οργανισμού	97
5.4	ΥΛΙΚΑ ΚΑΤΑΣΚΕΥΗΣ	98
6	Η/Μ ΠΡΟΣΕΓΓΙΣΗ ΣΧΕΔΙΑΣΜΟΥ ΔΙΚΑΣΤΙΚΩΝ ΜΕΓΑΡΩΝ	99
6.1	ΓΕΝΙΚΑ	99
7	ΚΑΝΟΝΙΣΜΟΙ ΣΥΝΤΑΞΗΣ ΜΕΛΕΤΩΝ Η/Μ ΕΓΚΑΤΑΣΤΑΣΕΩΝ	102
8	ΠΕΡΙΓΡΑΦΗ ΕΓΚΑΤΑΣΤΑΣΕΩΝ.....	103

8.1	ΥΔΡΕΥΣΗ	103
8.2	ΑΠΟΧΕΤΕΥΣΗ	104
8.3	ΕΝΕΡΓΗΤΙΚΗ ΠΥΡΟΠΡΟΣΤΑΣΙΑ	104
8.4	ΚΛΙΜΑΤΙΣΜΟΣ – ΑΕΡΙΣΜΟΣ	104
8.5	ΙΣΧΥΡΑ ΡΕΥΜΑΤΑ	105
8.6	ΑΣΘΕΝΗ ΡΕΥΜΑΤΑ	106
8.7	ΑΝΕΛΚΥΣΤΗΡΕΣ	106
8.8	ΑΛΕΞΙΚΕΡΑΥΝΟ - ΓΕΙΩΣΕΙΣ	106
8.9	ΣΥΣΤΗΜΑ ΔΙΑΧΕΙΡΙΣΗΣ ΚΤΙΡΙΟΥ (BEMS)	106
	ΠΑΡΑΡΤΗΜΑ 2 - ΥΠΟΔΕΙΓΜΑ ΕΠΙΣΤΟΛΗΣ ΕΚΔΗΛΩΣΗΣ ΕΝΔΙΑΦΕΡΟΝΤΟΣ	108
	ΠΑΡΑΡΤΗΜΑ 3 - ΕΠΙΚΛΗΣΗ ΠΟΡΩΝ ΤΡΙΤΩΝ ΦΟΡΕΩΝ	112
	ΠΑΡΑΡΤΗΜΑ 4 -ΜΗ ΔΗΜΟΣΙΕΥΣΗ ΟΙΚΟΝΟΜΙΚΩΝ ΚΑΤΑΣΤΑΣΕΩΝ	116
	ΠΑΡΑΡΤΗΜΑ 5 - ΟΙΚΟΝΟΜΙΚΑ ΣΤΟΙΧΕΙΑ ΥΠΟΨΗΦΙΟΥ	117
	ΠΑΡΑΡΤΗΜΑ 6 - ΔΗΛΩΣΗ ΠΕΡΙ ΑΔΥΝΑΜΙΑΣ ΕΚΔΟΣΗΣ ΔΙΚΑΙΟΛΟΓΗΤΙΚΩΝ(ΣΥΜΦΩΝΑ ΜΕ ΤΗΝ ΠΑΡ. 9.1.2 ΠΕΡ. (Γ) ΤΗΣ ΠΡΟΣΚΛΗΣΗΣ)	120
	ΠΑΡΑΡΤΗΜΑ 7 - ΠΙΝΑΚΑΣ ΑΠΟΔΕΙΞΗΣ ΕΜΠΕΙΡΙΑΣ ΤΟΥ ΔΙΑΧΕΙΡΙΣΤΗ ΣΤΗ ΛΕΙΤΟΥΡΓΙΑ Ή/ΚΑΙ ΣΥΝΤΗΡΗΣΗ ΚΤΗΡΙΑΚΩΝ ΥΠΟΔΟΜΩΝ	121
	ΠΑΡΑΡΤΗΜΑ 8 - ΣΤΟΙΧΕΙΑ ΚΑΤΑΣΚΕΥΑΣΤΙΚΗΣ ΕΜΠΕΙΡΙΑΣ ΚΑΙ ΙΚΑΝΟΤΗΤΑΣ ΓΙΑ ΤΙΣ ΧΡΗΣΕΙΣ [-]	122
	ΠΑΡΑΡΤΗΜΑ 9 - ΠΙΝΑΚΑΣ ΑΠΟΔΕΚΤΩΝ ΕΡΓΩΝ ΚΤΗΡΙΑΚΩΝ ΥΠΟΔΟΜΩΝ	126
	ΠΑΡΑΡΤΗΜΑ 10 - ΠΙΝΑΚΑΣ ΜΕΛΕΤΩΝ	127
	ΠΑΡΑΡΤΗΜΑ 11 - ΕΠΕΞΕΡΓΑΣΙΑ ΔΕΔΟΜΕΝΩΝ ΠΡΟΣΩΠΙΚΟΥ ΧΑΡΑΚΤΗΡΑ	128
	ΠΑΡΑΡΤΗΜΑ 12 ΟΔΗΓΙΕΣ ΓΙΑ ΤΟ ΕΕΕΣ	130

ΕΡΓΟ:

«ΑΝΕΓΕΡΣΗ ΔΙΚΑΣΤΙΚΩΝ ΜΕΓΑΡΩΝ ΕΔΕΣΣΑΣ, ΣΕΡΡΩΝ, ΚΙΛΚΙΣ ΚΑΙ ΑΝΑΚΑΤΑΣΚΕΥΗ ΔΙΚΑΣΤΙΚΟΥ ΜΕΓΑΡΟΥ ΘΕΣΣΑΛΟΝΙΚΗΣ ΚΑΙ ΣΥΝΤΗΡΗΣΗ ΚΑΙ ΔΙΑΧΕΙΡΙΣΗ ΑΥΤΩΝ ΜΕΣΩ ΣΔΙΤ»

Α΄ ΦΑΣΗ ΔΙΑΓΩΝΙΣΜΟΥ

ΠΡΟΣΚΛΗΣΗ ΥΠΟΒΟΛΗΣ ΕΚΔΗΛΩΣΗΣ ΕΝΔΙΑΦΕΡΟΝΤΟΣ

Άρθρο 1. Γενικές Πληροφορίες**1.1. Προκήρυξη σύμβασης Σύμπραξης Δημόσιου και Ιδιωτικού Τομέα (Σ.Δ.Ι.Τ.)**

Το Υπουργείο Υποδομών και Μεταφορών προκηρύσσει δημόσιο διεθνή ηλεκτρονικό διαγωνισμό, με τη διαδικασία του ανταγωνιστικού διαλόγου, για την επιλογή Ιδιωτικού Φορέα Σύμπραξης για την εκτέλεση του έργου «ΑΝΕΓΕΡΣΗ ΔΙΚΑΣΤΙΚΩΝ ΜΕΓΑΡΩΝ ΕΔΕΣΣΑΣ, ΣΕΡΡΩΝ, ΚΙΛΚΙΣ ΚΑΙ ΑΝΑΚΑΤΑΣΚΕΥΗ ΔΙΚΑΣΤΙΚΟΥ ΜΕΓΑΡΟΥ ΘΕΣΣΑΛΟΝΙΚΗΣ ΚΑΙ ΣΥΝΤΗΡΗΣΗ ΚΑΙ ΔΙΑΧΕΙΡΙΣΗ ΑΥΤΩΝ ΜΕΣΩ ΣΔΙΤ» και προσκαλεί τους ενδιαφερομένους οικονομικούς φορείς να υποβάλουν Εκδήλωση Ενδιαφέροντος (Α΄ Φάση του Διαγωνισμού) μέσω του Εθνικού Συστήματος Ηλεκτρονικών Δημοσίων Συμβάσεων (στο εξής το «Ε.Σ.Η.ΔΗ.Σ.») και ειδικότερα το Υποσύστημα «Δημόσια Έργα», σύμφωνα με τα οριζόμενα στην παρούσα Πρόσκληση και τα Παραρτήματα που τη συνοδεύουν, προκειμένου, όσοι από αυτούς επιλεγούν στην Α΄ Φάση, να συμμετάσχουν στη συνέχεια της διαδικασίας του Διαγωνισμού. Η υπαγωγή της υπόψη σύμπραξης στις διατάξεις του Ν. 3389/2005, όπως ισχύει, έχει εγκριθεί με απόφαση της Διυπουργικής Επιτροπής Συμπράξεων Δημόσιου και Ιδιωτικού Τομέα που ενσωματώνεται στα Πρακτικά Συνεδρίασης με αρ. 60/12.03.2021 (ΑΔΑ: 6Ρ0Ξ46ΜΤΛΡ-ΑΧΙ), σύμφωνα με τις διατάξεις του άρθρου 3 του Ν. 3389/2005. Με την ίδια απόφαση εγκρίθηκε η ένταξη στο Πρόγραμμα Δημοσίων Επενδύσεων του Υπουργείου Δικαιοσύνης του καταβλητέου στους Ιδιωτικούς Φορείς συμβατικού ανταλλάγματος, κατά τα ειδικότερα εκεί προβλεπόμενα. Με την α.π. 95918/02.09.2021 απόφαση του Υφυπουργού Ανάπτυξης και Επενδύσεων (ΣΑΕ 620 ΤΡΟΠ. 01 (ΑΔΑ: Ρ94Χ46ΜΤΛΡ-0ΑΜ) αποφασίστηκε η έγκριση της ένταξης του έργου στο ΠΔΕ 2021 με κωδικό ενάρθμο 2021ΣΕ62000000. Η παρούσα Πρόσκληση εγκρίθηκε δυνάμει της με αριθμ. πρωτ. 236836/06.09.2021 (ΑΔΑ: ΨΔΧΣ465ΧΘΞ-5ΗΤ) σχετικής απόφασης του Υπουργού Υποδομών και Μεταφορών.

1.2. Αναθέτουσα Αρχή

Αναθέτουσα Αρχή:

Ελληνική Δημοκρατία
Υπουργείο Υποδομών & Μεταφορών
Γενική Γραμματεία Υποδομών
Γενική Διεύθυνση Υδραυλικών Λιμενικών & Κτηριακών

	Υποδομών (Υ.ΛΙ.Κ.Υ.)
	Διεύθυνση Κτηριακών Υποδομών (Δ21)
Αρμόδια Υπηρεσιακή Μονάδα:	Διεύθυνση Κτηριακών Υποδομών (Δ21)
Διεύθυνση:	Βατάτζη 37, ΤΚ 11472, Αθήνα
	NUTS Κωδικός EL[303]
Στοιχεία Επαφής:	Τηλέφωνο: +302106427887
	E-mail: eyde.k@ggde.gr
	Web: www.ggde.gr
Πρόσωπο αρμόδιο για επικοινωνία:	κ. Ευγενία Παπαχρήστου
	Τηλέφωνο: +302106427887
	E-mail: eyde.k@ggde.gr

1.3. Το Υπουργείο Υποδομών και Μεταφορών

Το Υπουργείο Υποδομών και Μεταφορών συστήθηκε με βάση τις διατάξεις του άρθρου 3 του Π.Δ. 70/2015 (ΦΕΚ Α΄ 114) περί ανασύστασης του Υπουργείου Υποδομών, Μεταφορών και Δικτύων σε συνδυασμό με το Π.Δ. 123/2016 (ΦΕΚ Α΄ 208) και ειδικότερα το άρθρο 4 αυτού, με το οποίο μετονομάστηκε στο σημερινό του τίτλο.

1.3.1. Οργανόγραμμα και δομή

Ο οργανισμός και η δομή των υπηρεσιών του Υπουργείου Υποδομών και Μεταφορών προβλέπεται στο Π.Δ. 123/2017 (ΦΕΚ Α΄ 151) «Οργανισμός του Υπουργείου Υποδομών και Μεταφορών» σε συνδυασμό με τις διατάξεις του Π.Δ. 84/2019 (ΦΕΚ Α΄ 123/17.7.2019). Σύμφωνα με το άρθρο 77 του Π.Δ. 123/2017, οι οργανικές θέσεις του Υπουργείου Υποδομών και Μεταφορών ανέρχονται σε χίλιες εννιακόσιες (1.900), μονίμων υπαλλήλων, υπαλλήλων ιδιωτικού δικαίου αορίστου χρόνου και υπαλλήλων ιδιωτικού δικαίου ορισμένου χρόνου.

Στη διάρθρωση του Υπουργείου, μεταξύ άλλων υπηρεσιών, προβλέπονται:

- A. Η Γενική Γραμματεία Υποδομών και
- B. Η Γενική Γραμματεία Μεταφορών

Στην αποστολή του Υπουργείου Υποδομών και Μεταφορών (ΥΠ.Υ.ΜΕ.), περιλαμβάνεται, μεταξύ άλλων, ο στρατηγικός σχεδιασμός και η υλοποίηση των έργων υποδομής της χώρας και η υποβοήθηση των δράσεων της τοπικής αυτοδιοίκησης (Α΄ και Β΄ βαθμού) στην ανάπτυξη των βασικών υποδομών της χώρας.

Στη Γενική Γραμματεία Υποδομών (Γ.Γ.Υ.), που διαρθρώνεται σε πέντε (5) Γενικές Διευθύνσεις και το αυτοτελές Τμήμα Νομικής Υποστήριξης, εντάσσεται και λειτουργεί η Γενική Διεύθυνση Υδραυλικών, Λιμενικών και Κτηριακών Υποδομών (ΓΔ-Υ.ΛΙ.Κ.Υ.), στους στρατηγικούς σκοπούς της οποίας περιλαμβάνεται, μεταξύ άλλων, ο σχεδιασμός και ο ορθολογικός προγραμματισμός των κτηριακών έργων, καθώς και η οικονομική και ποιοτική μελέτη, κατασκευή, συντήρηση και λειτουργία αυτών των έργων. Διαχειρίζεται έργα, μελέτες, τεχνικές υπηρεσίες και έργα Σ.Δ.Ι.Τ. στο πλαίσιο των αρμοδιοτήτων της, συνολικού προϋπολογισμού, ύψους 9,6 δισ. €.

Η ΓΔ-Υ.ΛΙ.Κ.Υ. συγκροτείται από τέσσερις (4) Διευθύνσεις και μία κεντρική Ειδική Υπηρεσία Δημοσίων Έργων (ΕΥΔΕ). Επίσης, για τα έργα αρμοδιότητάς της, υπάγονται στη ΓΔ-Υ.ΛΙ.Κ.Υ. οι τρεις (3) Περιφερειακές ΕΥΔΕ της Γ.Γ.Υ. του ΥΠ.Υ.ΜΕ. (άρθρα 57, 58 και 61 του Π.Δ. 123/2017 [ΦΕΚ Α΄151, «Οργανισμός του Υπουργείου Υποδομών και Μεταφορών»], όπως έχουν τροποποιηθεί με το άρθρο 381 του Ν.4700/2020). Η ΓΔ-Υ.ΛΙ.Κ.Υ. στελεχώνεται από εκατόν εξήντα (160) άτομα, κυρίως μηχανικούς όλων των ειδικοτήτων. Στη ΓΔ-Υ.ΛΙ.Κ.Υ. υπάγεται η Διεύθυνση Κτηριακών Υποδομών (Δ.Κ.Υ. – Δ21).

1.3.2. Αναθέτουσα Αρχή του Έργου ΣΔΙΤ – Κύριος του Έργου

Αναθέτουσα Αρχή του προτεινόμενου με την παρούσα έργου (εφεξής το «Έργο») είναι η Διεύθυνση Κτηριακών Υποδομών (Δ21) της Γενικής Διεύθυνσης Υδραυλικών, Λιμενικών και Κτηριακών Υποδομών της Γενικής Γραμματείας Υποδομών του Υπουργείου Υποδομών και Μεταφορών (άρθρο 41 παρ. 1 του Π.Δ. 123/2017 (ΦΕΚ Α΄151/12-10-2017) «Οργανισμός του Υπουργείου Υποδομών και Μεταφορών»), η οποία συγκροτείται από τα εξής τμήματα:

1. Τμήμα Μελετών και Προγραμματισμού.
2. Τμήμα Μελετών Έργων Υποδομών Υγείας, Παιδείας, Δικαιοσύνης και Προστασίας του Πολίτη.
3. Τμήμα Κατασκευών.
4. Τμήμα Κατασκευών Έργων Υποδομών Υγείας, Παιδείας, Δικαιοσύνης και Προστασίας του Πολίτη.
5. Τμήμα Κατασκευής Έργων (ΤΚΕ) Αθήνας (περιοχών Περιφέρειας Αττικής και Περιφερειακής Ενότητας (Π.Ε.) Εύβοιας και Κυκλάδων).

Ειδικότερα, η Δ.Κ.Υ. – Δ21 είναι αρμόδια:

1. Για το σχεδιασμό, προγραμματισμό, ανάθεση και εκτέλεση δημοσίων συμβάσεων έργων, μελετών και παροχής υπηρεσιών, καθώς και έργων με σύμβαση Σ.Δ.Ι.Τ., για τα έργα Κτηριακών Υποδομών αρμοδιότητας της Γ.Γ.Υ., όπως και για τα έργα Κτηριακών Υποδομών πανελλαδικής εμβέλειας, αρμοδιότητας άλλων φορέων και εποπτευόμενων Νομικών Προσώπων, τα οποία της ανατίθενται.
2. Για την παροχή τεχνικής συνδρομής σε οποιαδήποτε φάση εξέλιξης (σχεδιασμός, μελέτη, υλοποίηση) των Κτηριακών Υποδομών και εν γένει Κτηριακών Έργων, που εκτελούνται από άλλους φορείς ή επίπεδα διοίκησης, ύστερα από προγραμματική συμφωνία.
3. Για τη σύνταξη προτάσεων για τη βελτίωση του ισχύοντος θεσμικού πλαισίου των Κτηριακών Έργων.
4. Για την άσκηση τεχνικής εποπτείας σε θέματα κτηριακών υποδομών στα εποπτευόμενα Νομικά Πρόσωπα μέσω των αρμοδίων Τμημάτων της.

Η Δ.Κ.Υ. – Δ21 στελεχώνεται συνολικά από σαράντα (40) υπαλλήλους, στους οποίους περιλαμβάνεται διοικητικό και τεχνικό προσωπικό όλων των ειδικοτήτων.

Για την προώθηση των δράσεων ωρίμανσης του Έργου και την ανάθεση σύμβασης για την υλοποίησή του μέσω Σ.Δ.Ι.Τ., έχουν ολοκληρωθεί οι διαδικασίες πρόσληψης Τεχνικού και Νομικού και Χρηματοοικονομικού Συμβούλου, οι οποίοι θα συνδράμουν σχετικά τη Δ.Κ.Υ. – Δ21 κατά τα ειδικότερα αναφερόμενα στην παράγραφο 1.8. Η Δ.Κ.Υ. – Δ21 έχει οριστεί ως

Αναθέτουσα και Προϊσταμένη Αρχή των εν λόγω συμβάσεων παροχής υπηρεσιών για την υλοποίηση του έργου μέσω ΣΔΙΤ.

Ο Κύριος του Έργου είναι το ΥΠΟΥΡΓΕΙΟ ΔΙΚΑΙΟΣΥΝΗΣ.

1.4. Μεταβολές Αναθέτουσας Αρχής

Οποιαδήποτε μεταβολή, μετασχηματισμός, υποκατάσταση ή διαδοχή της Αναθέτουσας Αρχής ή των οργάνων και υπηρεσιών που αναφέρονται στην παρούσα Πρόσκληση δεν επηρεάζει την εξέλιξη της διαδικασίας ανάθεσης. Στην περίπτωση αυτή, η Αναθέτουσα Αρχή θα ενημερώσει σχετικά τους συμμετέχοντες στη διαδικασία ανάθεσης.

1.5. Το αντικείμενο της Σύμβασης Σύμπραξης

Στο πλαίσιο της προτεινόμενης Σύμπραξης Δημοσίου και Ιδιωτικού Τομέα, ο Ιδιωτικός Φορέας Σύμπραξης (ΙΦΣ) θα υλοποιήσει τη μελέτη, χρηματοδότηση, κατασκευή ή ανακατασκευή, ασφάλιση, διαχείριση και συντήρηση για διάστημα τριάντα (30) ετών τριών (3) νέων Δικαστικών Μεγάρων στο Κιλκίς, στην Έδεσσα και στις Σέρρες και του υφιστάμενου Δικαστικού Μεγάρου Θεσσαλονίκης.

Ειδικότερα, στο αντικείμενο της Σύμβασης Σύμπραξης περιλαμβάνεται η λειτουργική ανακατασκευή του υφιστάμενου Δικαστικού Μεγάρου Θεσσαλονίκης και η ανέγερση τριών (3) μεγάρων στο Κιλκίς, την Έδεσσα και τις Σέρρες, που περιλαμβάνει τα νέα κτίρια με τον απαραίτητο εξοπλισμό τους καθώς και τη διαμόρφωση του περιβάλλοντα χώρου τριών νέων κτιριακών εγκαταστάσεων.

Δικαστικό Μέγαρο Κιλκίς (ανέγερση)

Στο Κιλκίς προβλέπεται η ανέγερση του νέου Δικαστικού Μεγάρου σε οικόπεδο εμβαδού 2.045,00 τ.μ όπου σκοπός της ανέγερσης του νέου κτιρίου είναι η συγκρότηση του συνόλου των δικαστικών υπηρεσιών που αυτή τη στιγμή στεγάζονται σε πολλαπλά και ακατάλληλα για τις παρεχόμενες υπηρεσίες κτίρια. Ο σχεδιασμός του νέου κτιρίου έχει γίνει με γνώμονα την κάλυψη των λειτουργικών αναγκών σε επίπεδο εγκαταστάσεων και υποδομών και τις υφιστάμενες και μελλοντικές ανάγκες για την έκβαση των δικαστικών υποθέσεων της πόλης.

Ο γενικός σχεδιασμός του έργου βασίζεται πρωτίστως στη λειτουργική οργάνωση των υπηρεσιών λαμβάνοντας υπόψη τις παρεχόμενες δικαστικές υπηρεσίες και την επίλυση ουσιαδών ζητημάτων που αντιμετωπίζονται και δυσχεραίνουν το έργο των δικαστικών λειτουργιών στην πόλη.

Το σύνολο των δικαστικών λειτουργιών του Κιλκίς θα είναι οι ακόλουθες:

- Πρωτοδικείο
- Ειρηνοδικείο
- Εισαγγελία Πρωτοδικών
- Ελεγκτικό συνέδριο

Για κάθε μία από τις ανωτέρω υπηρεσίες περιγράφεται ο προβλεπόμενος σχεδιασμός βάσει

του οποίου θα γίνει η ανέγερση των νέων κτιριακών εγκαταστάσεων, όπως αναλυτικά περιγράφεται στο Παράρτημα Ι.

Δικαστικό Μέγαρο Σερρών (ανέγερση)

Στις Σέρρες προβλέπεται η ανέγερση νέου Δικαστικού Μεγάρου σε οικόπεδο έναντι του Πάρκου Ηρώων συνολικής επιφάνειας 12.401,18 τ.μ. Σκοπός της ανέγερσης του νέου κτιρίου αποτελεί η στέγαση του συνόλου των υφιστάμενων δικαστικών λειτουργιών της πόλης των Σερρών. Ως εκ τούτου, ο σχεδιασμός των τεχνικών και λειτουργικών χαρακτηριστικών σε επίπεδο εγκαταστάσεων και υποδομών του νέου κτιρίου γίνεται με γνώμονα τόσο τις υφιστάμενες όσο και τις μελλοντικές ανάγκες για την έκβαση των δικαστικών υποθέσεων δικαιοδοσίας των Σερρών.

Ο γενικός σχεδιασμός του έργου βασίζεται πρωτίστως στη λειτουργική οργάνωση των υπηρεσιών λαμβάνοντας υπόψη τις παρεχόμενες δικαστικές υπηρεσίες και την επίλυση ουσιαστών ζητημάτων που αντιμετωπίζονται και δυσχεραίνουν το έργο των δικαστικών λειτουργιών στην πόλη.

Λαμβάνοντας τα ανωτέρω υπόψη, στο νέο κτίριο θα στεγάζονται τα παρακάτω:

- Πρωτοδικείο
- Εισαγγελία Πρωτοδικών
- Ειρηνοδικείο
- Πταισματοδικείο
- Διοικητικό Πρωτοδικείο
- Υπηρεσία Επιμελητών Ανηλίκων
- Δικηγορικό Σύλλογο Σερρών

Για κάθε μία από τις ανωτέρω υπηρεσίες περιγράφεται ο προβλεπόμενος σχεδιασμός βάσει του οποίου θα γίνει η ανέγερση των νέων κτιριακών εγκαταστάσεων, όπως αναλυτικά περιγράφεται στο Παράρτημα Ι.

Δικαστικό Μέγαρο Έδεσσας (ανέγερση)

Στην Έδεσσα προβλέπεται η ανέγερση νέου Δικαστικού Μεγάρου σε οικόπεδο επί των οδών Κορυτσάς 15 και Δωδεκανήσου συνολικής επιφάνειας 2.122 τ.μ. Σκοπός της ανέγερσης του νέου κτιρίου αποτελεί η δημιουργία υψηλών προδιαγραφών κτιριακού συγκροτήματος που θα φιλοξενεί με ασφάλεια, οργάνωση και λειτουργικότητα τις δικαστικές υπηρεσίες που εντάσσονται στη δικαιοδοσία της Έδεσσας.

Για πλήρη κάλυψη των στεγαστικών αναγκών του Δικαστικού Μεγάρου Έδεσσας προβλέπεται ότι θα έχει εμβαδόν συνολικής μικτής επιφάνειας 4.368 τετραγωνικά μέτρα και σε αυτό θα στεγασθούν οι παρακάτω υπηρεσίες:

- Πρωτοδικείο
- Εισαγγελία Πρωτοδικών
- Ειρηνοδικείο
- Τμήμα μεταγωγών

Για κάθε μία από τις ανωτέρω υπηρεσίες περιγράφεται ο προβλεπόμενος σχεδιασμός βάσει του οποίου θα γίνει η ανέγερση των νέων κτιριακών εγκαταστάσεων, όπως αναλυτικά περιγράφεται στο Παράρτημα Ι.

Δικαστικό Μέγαρο Θεσσαλονίκης (ανακατασκευή)

Στη Θεσσαλονίκη προβλέπεται η λειτουργική ανακατασκευή του Δικαστικού Μεγάρου στο υφιστάμενο οικοπέδο επί της 26ης Οκτωβρίου 1 συνολικής επιφάνειας 38.195,82 τ.μ.. στη Δυτική είσοδο της πόλης. Σκοπός της ανακατασκευής είναι να λυθούν τα χρόνια προβλήματα του κτιρίου που λειτουργεί πάνω από 60 έτη σχετικά με τις υποδομές, τη λειτουργικότητα του χώρου και ο περιορισμένος πλέον χώρος για την ομαλή λειτουργία των δικαστικών υπηρεσιών.

Ο γενικός σχεδιασμός του έργου ανακατασκευής του Δικαστικού Μεγάρου Θεσσαλονίκης βασίζεται στην υφιστάμενη δομή του κτιρίου συνολικής επιφάνειας 38.195,82 τ.μ.. Σκοπός αποτελεί η ανακατασκευή του χώρου ούτως ώστε αυτός να επανέλθει σε πλήρη λειτουργικότητα μέσω της εκμετάλλευσης των υφιστάμενων χώρων και τον εκ νέου εργονομικό σχεδιασμό τους ούτως ώστε να γίνει η μέγιστη αξιοποίηση αυτών. Αυτό θα επιτευχθεί μέσα από την υλοποίηση εργασιών που σχετίζονται με την αποκατάσταση σημαντικών φθορών και της ανθεκτικότητας στις υποδομές του κτιρίου, τη λειτουργική του αναδιάταξη, την ενεργειακή του αναβάθμιση καθώς και την αισθητική του βελτίωση. Η εκτέλεση των εργασιών θα λαμβάνει χώρα εκτός του συνήθους ωραρίου λειτουργίας των Δικαστηρίων.

Συγκεκριμένα, τα επί μέρους τμήματα που φιλοξενεί και θα συνεχίσει να φιλοξενεί το Δικαστικό Μέγαρο Θεσσαλονίκης είναι τα παρακάτω:

- Ειρηνοδικείο
- Πταισματοδικείο
- Εισαγγελία
- Πρωτοδικείο
- Εφετείο
- Εισαγγελία εφετών
- Γραφεία Δικηγορικού Συλλόγου Θεσσαλονίκης
- Αίθουσες δικηγόρων
- Δικαστήριο ανηλίκων - Υπηρεσία επιμελητών κοινωνικής αρωγής Θεσσαλονίκης
- Τμήμα μεταγωγών
- Λοιπά (γραφείο ΕΛΤΑ, φωτοτυπικό κέντρο, απομαγνητοφώνηση των πρακτικών, κυλικεία

Η λειτουργική ανακατασκευή του Δικαστικού Μεγάρου Θεσσαλονίκης αποσκοπεί στην αναδιαμόρφωση των εσωτερικών χώρων με εργονομικά κριτήρια, με στόχο τη δημιουργία περισσότερων χώρων για τις ανάγκες των γραφείων του προσωπικού, τις αίθουσες των ακροατηρίων, καθώς και την αρχειοθέτηση του δικαστικού υλικού. Επιπλέον, θα αποκτηθεί και θα εγκατασταθεί όλος ο απαραίτητος εξοπλισμός τηλεπικοινωνιών και πληροφορικής.

Όσον αφορά στο ίδιο το κτίριο, η ανακατασκευή προβλέπει την επισκευή του μέσω παρεμβάσεων για την αποκατάσταση δομικών προβλημάτων που σχετίζονται με την

παλαιότητα του και την αναβάθμιση της ενεργειακής αποδοτικότητας. Ταυτόχρονα, θα πραγματοποιηθεί η ανακατασκευή των υδραυλικών και των ηλεκτρολογικών εγκαταστάσεων του κτιρίου, με στόχο τον εκσυγχρονισμό τους, την ικανοποίηση των απαιτήσεων της νέας διάταξης των εσωτερικών χώρων, καθώς και τη βελτίωση της αποδοτικότητά τους κατά τη χρήση. Τυχόν ανάγκη τοπικών αποκαταστάσεων θα αντιμετωπιστεί με μεθόδους χαμηλής όχλησης, που θα εξασφαλίζουν την απρόσκοπτη λειτουργία του κτηρίου.

Για την διαπίστωση του εύρους και του τρόπου των αποκαταστάσεων των τυχόν φθορών και των βλαβών λόγω παλαιότητας του Φ.Ο. του υφιστάμενου κτηρίου, με σκοπό να μπορεί να παραλάβει τα φορτία σχεδιασμού του, από την Αναθέτουσα Αρχή θα εκπονηθεί μελέτη εκτίμησης της Φέρουσας Ικανότητας του κτηρίου, που θα χορηγηθεί στους διαγωνιζόμενους στη φάση του Ανταγωνιστικού Διαλόγου.

Στο εξωτερικό τμήμα του κτιρίου θα αντικατασταθεί το υπάρχον περιμετρικό μεταλλικό κέλυφος με νέο, με στόχο να αναδειχθεί μία εικόνα που συμβολίζει τη συγχρονικότητα του μεγάρου, σε συνδυασμό με τα κλασσικά χαρακτηριστικά ενός χώρου με σημαντικό θεσμικό ρόλο και υψηλό κύρος.

Συνοπτικά ο ΙΦΣ θα υλοποιήσει:

- τη σύνταξη του συνόλου των απαραίτητων μελετών που θα υποβληθούν κατά την εκτέλεση της Σύμβασης Σύμπραξης, καθώς και το σύνολο των ενεργειών και δράσεων για τη σύνταξη των εγγράφων που απαιτούνται για να διασφαλισθεί η έγκαιρη έκδοση του συνόλου των αδειοδοτήσεων και των εγκρίσεων που προβλέπονται από τις κείμενες διατάξεις για την κατασκευή(ανακατασκευή στην περίπτωση του Δικαστικού Μεγάρου Θεσσαλονίκης), πλήρη αποπεράτωση, λειτουργία, συντήρηση και τεχνική διαχείριση του Έργου,
- το σύνολο των εργασιών κατασκευής (ανακατασκευή στην περίπτωση του Δικαστικού Μεγάρου Θεσσαλονίκης), των κτηριακών υποδομών και εγκαταστάσεων του Έργου και εν γένει την πλήρη ολοκλήρωση του συνόλου του τεχνικού αντικειμένου του Έργου, καθώς και τη διαμόρφωση του περιβάλλοντος χώρου αυτού, προκειμένου οι άνω υποδομές, εγκαταστάσεις και χώροι να είναι πλήρως λειτουργικοί και διαθέσιμοι για τον σκοπό που προορίζονται,
- τη χρηματοδότηση του Έργου με ίδια ή / και δανειακά κεφάλαια,
- τη μετεγκατάσταση των υπηρεσιών του κάθε Δικαστικού Μεγάρου από το κτήριο στο οποίο τώρα στεγάζονται στο νέο δικαστικό μέγαρο που θα ανεγερθεί,
- την τεχνική διαχείριση και συντήρηση καθ' όλη τη διάρκεια της Σύμβασης Σύμπραξης, η οποία συνίσταται, ιδίως, στην επιθεώρηση, τη συνήθη, την προληπτική και τη διορθωτική συντήρηση, τη βαριά συντήρηση (lifecyclecost), την τεχνική λειτουργία, την καθημερινή τεχνική διαχείριση και επιστασία για την ετοιμότητα σε θέση και ικανότητα για λειτουργία των εγκαταστάσεων και συστημάτων των κτηριακών υποδομών και του περιβάλλοντος χώρου, όπως τα ανωτέρω θα εξειδικευθούν στα τεύχη δημοπράτηση του Έργου κατά την Β' διαγωνιστική φάση. Στην τεχνική διαχείριση και συντήρηση περιλαμβάνεται η περιοδική ανανέωση τμημάτων στοιχείων και εξαρτημάτων του εξοπλισμού, όπως αυτά ειδικότερα θα ορισθούν στο πλαίσιο της διαγωνιστικής διαδικασίας κατά το

στάδιο της οριστικοποίησης των τεχνικών προδιαγραφών και προδιαγραφών αποτελέσματος του Έργου, ούτως ώστε κάθε κτήριο να πληροί σε όλη τη διάρκεια της Σύμπραξης τα απαιτούμενα επίπεδα λειτουργίας ενός σύγχρονου δικαστικού μεγάρου,

- την ασφάλιση των κτηριακών και λοιπών εγκαταστάσεων και συστημάτων των υποδομών που αποτελούν αντικείμενο της Σύμβασης Σύμπραξης, τόσο κατά την περίοδο μελέτης και κατασκευής του Έργου, όσο και κατά την περίοδο λειτουργίας του,
- την εκμετάλλευση περιορισμένων εμπορικών χώρων, εφόσον οι τελευταίοι προσδιορισθούν κατά τη διαγωνιστική διαδικασία.

Η κατασκευή και ανακατασκευή των Δικαστικών Μεγάρων του έργου, εμπίπτει ρητά στις σχετικές αρμοδιότητες της Διεύθυνσης Κτιριακών Υποδομών (Δ21), η οποία είναι αρμόδιος φορέας για την εκτέλεση του συναφούς έργου και έχει αρμοδιότητα στην ανάθεση της σχετικής Σύμβασης Σύμπραξης.

Αναλυτικότερα τα στοιχεία του αντικειμένου της Σύμβασης Σύμπραξης παρατίθενται στο **ΠΑΡΑΡΤΗΜΑ 1**

1.6. Αυτοτελές δικαίωμα περιορισμού των κατασκευαστικών εργασιών

Η Αναθέτουσα Αρχή δύναται κατή την Β΄ Φάση της παρούσης Διαγωνιστικής Διαδικασίας να περιορίσει το αντικείμενο ανάθεσης εξαιρώντας διαζευτικά είτε κατ' ανώτατο αριθμό ένα (1) εκ των προς ανέγερση νέων Δικαστικών Μεγάρων, ως αναφέρονται ανωτέρω, είτε εξαιρώντας την ανακατασκευή του Δικαστικού Μεγάρου Θεσσαλονίκης. Η άσκηση του εν λόγω δικαιώματος την Αναθέτουσα Αρχή γίνεται με σχετική γνωστοποίηση προς τους συμμετέχοντες και το αργότερο μέχρι την έναρξη του Β ΙΙ διαγωνιστικού σταδίου.

1.7. Κωδικοί CPV

Οι κωδικοί του κοινού ευρωπαϊκού λεξιλογίου για τις δημόσιες συμβάσεις (CPV) που αφορούν τη σύμβαση είναι οι εξής:

- 45000000-7 Κατασκευαστικές εργασίες
- 45100000-8 Εργασίες προπαρασκευής εργοταξίων
- 45112700-2 Εργασίες διαμόρφωσης τοπίου
- 45112710-5 Εργασίες διαμόρφωσης τοπίου για χώρους πρασίνου
- 45210000-2 Εργασίες κατασκευής κτιρίων
- 45200000-9 Εργασίες για ολόκληρες κατασκευές ή μέρη κατασκευών και έργα πολιτικού μηχανικού
- 45216112-2 Κατασκευαστικές εργασίες για κτίρια δικαστηρίου
- 45248000-7 Κατασκευαστικές εργασίες υδραυλικών-μηχανολογικών κατασκευών
- 45300000-0 Εργασίες κτιριακών εγκαταστάσεων

45310000-3 Εργασίες ηλεκτρολογικών εγκαταστάσεων
45453000-7 Εργασίες γενικής επισκευής και ανακαίνισης
50700000-2 Υπηρεσίες επισκευής και συντήρησης εγκαταστάσεων κτιρίου
71000000-8 Υπηρεσίες αρχιτεκτονικής, κατασκευαστικών έργων, έργων πολιτικού μηχανικού και επίβλεψης
71320000-7 Υπηρεσίες εκπόνησης τεχνικών μελετών
31700000-3 Ηλεκτρονικό, ηλεκτρομηχανολογικό και ηλεκτροτεχνικό υλικό
31720000 Ηλεκτρομηχανολογικός εξοπλισμός
39130000-2 Έπιπλα Γραφείων
51000000-9 Υπηρεσίες εγκατάστασης (εκτός από υπηρεσίες εγκατάστασης λογισμικού)
79713000-5 Υπηρεσίες φύλαξης
90911200-8 Υπηρεσίες καθαρισμού κτιρίων.

1.8. Σύμβουλοι

Η Αναθέτουσα Αρχή, για τις ανάγκες του Διαγωνισμού, θα υποστηρίζεται από εξειδικευμένους συμβούλους, για την υποβοήθησή της σε χρηματοοικονομικά, νομικά, και τεχνικά θέματα μέχρι και την ολοκλήρωση του συνόλου της διαγωνιστικής διαδικασίας (Α΄ Φάση και Β΄ Φάση του Διαγωνισμού). Ήδη η Αναθέτουσα Αρχή έχει ορίσει για την παρούσα Α΄ Φάση του Διαγωνισμού τη δικηγορική εταιρία ΖΑΧΟΣ Δ. - ΠΑΠΑΜΙΜΙΚΟΣ Α. & ΣΥΝΕΡΓΑΤΕΣ ως νομικό σύμβουλο, την εταιρεία CONCEPT ΣΥΜΒΟΥΛΟΙ ΜΗΧΑΝΙΚΟΙ Α.Ε. ως τεχνικό σύμβουλο και την εταιρεία Deloitte BusinessSolutions Α.Ε. ως χρηματοοικονομικό σύμβουλο.

1.9. Προσωπικά δεδομένα

Η Αναθέτουσα Αρχή επέχει θέση υπεύθυνου επεξεργασίας σχετικά με τα δεδομένα προσωπικού χαρακτήρα φυσικών προσώπων, τα οποία θα συλλεγούν στο πλαίσιο του Διαγωνισμού και η επεξεργασία των εν λόγω δεδομένων γίνεται σύμφωνα με τις διατάξεις της εθνικής και ενωσιακής νομοθεσίας περί προστασίας προσωπικών δεδομένων, όπως εκάστοτε ισχύει, ειδικότερα δε του Ν. 4624/2019 (ΦΕΚ Α΄ 137/29.08.2019) και του Κανονισμού (ΕΕ) 2016/679 του Ευρωπαϊκού Κοινοβουλίου και του Συμβουλίου, της 27ης Απριλίου 2016, για την προστασία των φυσικών προσώπων έναντι της επεξεργασίας των δεδομένων προσωπικού χαρακτήρα και για την ελεύθερη κυκλοφορία των δεδομένων αυτών και την κατάργηση της Οδηγίας 95/46/ΕΚ (Γενικός Κανονισμός για την Προστασία Δεδομένων- Κανονισμός). Τα εν λόγω προσωπικά δεδομένα μπορούν να κοινοποιηθούν σε φορείς, στους οποίους η Αναθέτουσα Αρχή αναθέτει την εκτέλεση συγκεκριμένου έργου για λογαριασμό της, δηλαδή στην Επιτροπή Διενέργειας Διαγωνισμού, στους Συμβούλους, τα υπηρεσιακά στελέχη και τους λοιπούς εν γένει προστηθέντες της, υπό τον όρο της τήρησης σε κάθε περίπτωση του απορρήτου, στο πλαίσιο των νομίμων δραστηριοτήτων τους, καθώς και σε δημόσιους φορείς και δικαστικές αρχές, στο πλαίσιο των αρμοδιοτήτων τους. Σκοπός της επεξεργασίας είναι η αξιολόγηση των Φακέλων Εκδήλωσης Ενδιαφέροντος, η εκπλήρωση των εκ του νόμου υποχρεώσεων της Αναθέτουσας Αρχής, η ενημέρωση των Υποψηφίων σχετικά με την αξιολόγηση του υποβληθέντος Φακέλου

Εκδήλωσης Ενδιαφέροντος τους, η σύναψη και η εκτέλεση της Σύμβασης Σύμπραξης καθώς και η εν γένει ασφάλεια και προστασία των συναλλαγών. Τα φυσικά πρόσωπα που καταθέτουν Φάκελο Εκδήλωσης Ενδιαφέροντος ως Υποψήφιοι ή ως νόμιμοι εκπρόσωποι ενός Υποψηφίου νομικού προσώπου ή ως εκπρόσωποι μιας Υποψήφιας Ένωσης Προσώπων, συγκατατίθενται στην επεξεργασία των ανωτέρω προσωπικών τους δεδομένων για τους ορισθέντες σκοπούς και διατηρούν όλα τα εκ του νόμου δικαιώματά τους περί πρόσβασης, διόρθωσης, εναντίωσης στην επεξεργασία και ανάκλησης της συγκατάθεσής τους. Περισσότερες πληροφορίες σε σχέση με την επεξεργασία δεδομένων προσωπικού χαρακτήρα περιλαμβάνονται στο ΠΑΡΑΡΤΗΜΑ 11.

Άρθρο 2. Ορισμοί

2.1. Για τους σκοπούς της παρούσας Πρόσκλησης Εκδήλωσης Ενδιαφέροντος, οι παρακάτω όροι θα έχουν την ακόλουθη σημασία:

2.1.1. «**Αναθέτουσα Αρχή**»: είναι Ελληνική Δημοκρατία / Υπουργείο Υποδομών & Μεταφορών / Γενική Γραμματεία Υποδομών / Γενική Διεύθυνση Υδραυλικών Λιμενικών & Κτηριακών Υποδομών (Υ.ΛΙ.Κ.Υ.) / Διεύθυνση Κτηριακών Υποδομών, όπως ορίζεται στην παρ. 1.2 της παρούσας.

2.1.2. «**Αντίκλητος**»: είναι το πρόσωπο που θα οριστεί ως υπεύθυνος επικοινωνίας εκ μέρους του Υποψηφίου, σύμφωνα με όσα αναφέρονται στην παράγραφο 9.2.3 της παρούσας.

2.1.3. «**Αποδεκτό Έργο**»: είναι κάθε συμβατικό αντικείμενο (ιδίως τεχνικό έργο, υπηρεσία κ.ά.) το οποίο προσμετράται, προκειμένου να κριθεί η τεχνική ικανότητα του Κατασκευαστή και του Διαχειριστή, όπως καθορίζεται στην παρ. 7.4 της παρούσας.

2.1.4. «**Α΄ Φάση**»: είναι η παρούσα φάση προεπιλογής των Υποψηφίων, η οποία θα διεξαχθεί σύμφωνα με όσα περιγράφονται στην παρούσα Πρόσκληση και θα ολοκληρωθεί με την ανάδειξη των Προεπιλεγέντων.

2.1.5. «**Β΄ Φάση**»: είναι η φάση του Διαγωνισμού που έπεται της προεπιλογής των Υποψηφίων και διαρκεί μέχρι το πέρας της διαδικασίας επιλογής του Ιδιωτικού Φορέα Σύμπραξης και ανάθεσης της Σύμβασης Σύμπραξης, και υποδιαιρείται σε δύο στάδια:

Στάδιο Β.Ι - Διάλογος, και

Στάδιο Β.ΙΙ - Υποβολή Δεσμευτικών Προσφορών.

2.1.6. «**Βασικός Σχεδιασμός**»: είναι η τεχνική περιγραφή του Τεχνικού Έργου που θα επιλεγεί προς υλοποίηση δυνάμει της Σύμβασης Σύμπραξης, η οποία θα περιλαμβάνει τις κατευθύνσεις, τις απαιτήσεις, τις προδιαγραφές και τις επιδιώξεις της Αναθέτουσας Αρχής, όπως, ενδεικτικά και όχι περιοριστικά, περιγραφή του κτηριακού συγκροτήματος και των συνοδών έργων,

περιγραφή του περιβάλλοντος χώρου, γενικές αρχές σχεδιασμού, προδιαγραφές κατασκευής και αποτελέσματος, προδιαγραφές εξοπλισμού, μέγιστο χρόνο κατασκευής, υπηρεσίες τεχνικής διαχείρισης και ασφάλισης των εγκαταστάσεων κ.ά., όπως περιγράφεται στο ΠΑΡΑΡΤΗΜΑ 1 της παρούσας και όπως θα οριστικοποιηθεί κατά Στάδιο Β.Ι της Β΄ Φάσης του Διαγωνισμού (Διάλογος).

- 2.1.7.** «**Δανειακά Κεφάλαια**»: είναι οι πάσης φύσεως υποχρεώσεις προς πιστωτικά ή χρηματοδοτικά ιδρύματα, ανεξαρτήτως της διάρκειας των σχετικών συμβάσεων, περιλαμβανομένων σε κάθε περίπτωση και των τυχόν ομολογιακών δανείων (απλών, ανταλλάξιμων ή μετατρέψιμων). Στα Δανειακά Κεφάλαια δεν συνυπολογίζονται (α) τυχόν δάνεια από μετόχους ή εταίρους, (β) συμβάσεις ανταλλαγής επιτοκίων και σχετικά παράγωγα χρηματοοικονομικά εργαλεία, και (γ) τυχόν δάνεια για τη χρηματοδότηση του ΦΠΑ και της χρηματοδοτικής συμβολής του Δημοσίου.
- 2.1.8.** «**Δεσμευτική Επένδυση**»: είναι το άθροισμα του μετοχικού κεφαλαίου του Ιδιωτικού Φορέα Σύμπραξης (Α.Ε.Ε.Σ.) και του τυχόν Δευτερογενούς Χρέους.
- 2.1.9.** «**Δεσμευτική Προσφορά**» ή «**Προσφορά**»: είναι η προσφορά, που θα υποβάλουν οι Προεπιλεγέντες προς την Αναθέτουσα Αρχή, στο πλαίσιο του παρόντος Διαγωνισμού, κατά το Β.ΙΙ Στάδιο της Β΄ Φάσης αυτού, σύμφωνα με τους όρους της Πρόσκλησης Υποβολής Προσφορών.
- 2.1.10.** «**Δευτερογενές Χρέος**»: είναι το τμήμα της Δεσμευτικής Επένδυσης που εκφράζεται σε δάνεια μειωμένης εξασφάλισης ή/και κεφάλαια άλλης μορφής, τα οποία παρέχονται στον Ι.Φ.Σ. (α) από τους αρχικούς μετόχους της Α.Ε.Ε.Σ. (ήτοι τον Προσωρινό Ανάδοχο και, σε περίπτωση Ένωσης Προσώπων, τα μέλη αυτού) ή εταιρίες συνδεδεμένες με αυτούς (κατά την έννοια του άρθρου 32 Ν. 4308/2014) και τα οποία οι αρχικοί μέτοχοι δεσμεύονται ότι οι εταιρίες αυτές θα καταβάλουν ή/και (β) από τρίτους, υπό τον όρο ότι οι αρχικοί μέτοχοι ή συνδεδεμένες με αυτούς εταιρίες εγγυώνται την εξυπηρέτηση αυτών.
- 2.1.11.** «**Δημόσιο**»: είναι το Ελληνικό Δημόσιο.
- 2.1.12.** «**Διαγωνισμός**»: είναι η διαδικασία ανάθεσης, η Α΄ Φάση της οποίας διέπεται από την παρούσα Πρόσκληση και αποσκοπεί στη σύναψη της Σύμβασης Σύμπραξης.
- 2.1.13.** «**Διάλογος**»: στο πλαίσιο της διαδικασίας ανταγωνιστικού διαλόγου, είναι ο διάλογος που θα διεξαχθεί μεταξύ της Αναθέτουσας Αρχής και των Προεπιλεγέντων κατά το Στάδιο Β.Ι της Β΄ Φάσης του Διαγωνισμού, σύμφωνα με τους όρους της Πρόσκλησης Συμμετοχής σε Διάλογο.
- 2.1.14.** «**Διαχειριστής**»: είναι ο οικονομικός φορέας (φυσικό ή νομικό πρόσωπο ή ένωση προσώπων κατά την έννοια του άρθρου 2 παρ. 11 Ν. 4412/2016), που έχει ορίσει ο Υποψήφιος με το Φάκελο Εκδήλωσης Ενδιαφέροντος για την τεχνική διαχείριση, λειτουργία και συντήρηση του Τεχνικού Έργου ή ο

εκάστοτε, κατά τις προβλέψεις της παρούσας, αντικαταστάτης του, ο οποίος θα συμβληθεί με την Α.Ε.Ε.Σ. με τη Σύμβαση Διαχείρισης.

- 2.1.15.** «**Δικαιολογητικά Τεκμηρίωσης**»: είναι τα έγγραφα που πρέπει να συμπεριλαμβάνονται στον Φάκελο Εκδήλωσης Ενδιαφέροντος, όπως αυτά ορίζονται στην παρούσα Πρόσκληση.
- 2.1.16.** «**Ενδιαφερόμενος**»: είναι κάθε φυσικό ή νομικό πρόσωπο που ενδιαφέρεται να λάβει μέρος στον παρόντα Διαγωνισμό.
- 2.1.17.** «**Ένωση Προσώπων**»: είναι κάθε ένωση, συμπεριλαμβανομένης της προσωρινής σύμπραξης, ή κοινοπραξία φυσικών ή/και νομικών προσώπων.
- 2.1.18.** «**Επιστολή Εκδήλωσης Ενδιαφέροντος**»: είναι η επιστολή που πρέπει να συμπεριλαμβάνεται στον Φάκελο Εκδήλωσης Ενδιαφέροντος και περιγράφεται στην παράγραφο 9.2 της Πρόσκλησης και υπόδειγμα αυτής περιλαμβάνεται στο ΠΑΡΑΡΤΗΜΑ 2.
- 2.1.19.** «**Επιτροπή Διενέργειας Διαγωνισμού**» ή «**Ε.Δ.Δ.**»: είναι το συλλογικό γνωμοδοτικό όργανο, που συγκροτείται από την Αναθέτουσα Αρχή για την ανάθεση της Σύμβασης Σύμπραξης και ειδικότερα, στην παρούσα Α΄ Φάση, για τον έλεγχο των Φακέλων Εκδήλωσης Ενδιαφέροντος και την αξιολόγησή τους, σύμφωνα με όσα ειδικότερα αναφέρονται στο άρθρο 11 της παρούσας.
- 2.1.20.** «**Έργο**»: είναι το εν γένει αντικείμενο της Σύμβασης Σύμπραξης, ήτοι η μελέτη, κατασκευή, χρηματοδότηση, λειτουργία, και συντήρηση του Τεχνικού Έργου, όπως θα καθοριστεί στο Βασικό Σχεδιασμό.
- 2.1.21.** «**Ημερομηνία Υποβολής**»: είναι η τελευταία ημέρα της προθεσμίας υποβολής του Φακέλου Εκδήλωσης Ενδιαφέροντος, σύμφωνα με την παρ. 13.1 της Πρόσκλησης.
- 2.1.22.** «**Ίδια Κεφάλαια**»: είναι το σύνολο των ιδίων κεφαλαίων, όπως αυτά προκύπτουν από τις Οικονομικές Καταστάσεις των Τριών Τελευταίων Χρήσεων.
- 2.1.23.** «**Ιδιωτικός Φορέας Σύμπραξης**» ή «**Ι.Φ.Σ.**»: είναι η ανώνυμη εταιρία ειδικού σκοπού (στο εξής αναφερόμενη και ως «Α.Ε.Ε.Σ.»), με έδρα στην Ελλάδα, η οποία θα συσταθεί σύμφωνα με το ελληνικό δίκαιο από τον Προσωρινό Ανάδοχο πριν από την υπογραφή της Σύμβασης Σύμπραξης, αποκλειστικά και μόνο για τους σκοπούς της Σύμβασης Σύμπραξης και το Έργο. Ιδρυτής και αρχικός μέτοχος του Ι.Φ.Σ. θα είναι αποκλειστικά ο Προσωρινός Ανάδοχος και, σε περίπτωση Ένωσης Προσώπων, τα μέλη αυτής, κατά το λόγο (ποσοστό) συμμετοχής τους στην ένωση, όπως αυτό θα έχει δηλωθεί στην Επιστολή Εκδήλωσης Ενδιαφέροντος.
- 2.1.24.** «**Κατασκευαστής**»: είναι ο οικονομικός φορέας (φυσικό ή νομικό πρόσωπο ή ένωση προσώπων κατά την έννοια του άρθρου 2 παρ. 11 Ν. 4412/2016), που έχει ορίσει ο Υποψήφιος με το Φάκελο Εκδήλωσης Ενδιαφέροντος για την κατασκευή του Τεχνικού Έργου ή ο εκάστοτε, κατά τις προβλέψεις της

παρούσας, αντικαταστάτης του, ο οποίος θα συμβληθεί με την Α.Ε.Ε.Σ. με τη Σύμβαση Μελέτης - Κατασκευής.

- 2.1.25. «Κτήριο δημόσιας χρήσης»:** Ως «δημόσιας χρήσης», κατά τις διατάξεις της παρούσας Πρόσκλησης νοείται κάθε κτήριο που είναι προσβάσιμο από το ευρύ κοινό, ανεξαρτήτως αν είναι δημόσιο ή ιδιωτικό καθώς και οι χώροι ευρείας συνάθροισης κοινού (π.χ. νοσοκομεία, ξενοδοχεία, μουσεία, πολυχώροι κλπ.).
- 2.1.26. «Μελετητής»:** είναι ο οικονομικός φορέας (φυσικό ή νομικό πρόσωπο ή ένωση προσώπων κατά την έννοια του άρθρου 2 παρ. 11 Ν. 4412/2016), που έχει ορίσει ο Υποψήφιος με το Φάκελο Εκδήλωσης Ενδιαφέροντος για την εκπόνηση των μελετών ή ο εκάστοτε, κατά τις προβλέψεις της παρούσας, αντικαταστάτης του.
- 2.1.27. «Οικονομικές Καταστάσεις»:** είναι οι οικονομικές καταστάσεις του Υποψηφίου ή, σε περίπτωση που συντρέχει υποχρέωση σύνταξης ενοποιημένων, οι ενοποιημένες οικονομικές καταστάσεις, όπως αυτές δημοσιεύονται στην πλήρη έκδοσή τους (ήτοι όχι συνοπτικές), έχουν συνταχθεί σύμφωνα με τα Διεθνή Πρότυπα Χρηματοοικονομικής Αναφοράς, ή, σε περίπτωση που δεν συντρέχει υποχρέωση σύνταξης με βάση τα Διεθνή Πρότυπα Χρηματοοικονομικής Αναφοράς, σύμφωνα με τα λογιστικά πρότυπα που επιβάλλει ή επιτρέπει η εκάστοτε ισχύουσα νομοθεσία του κράτους εγκατάστασης του προσώπου που τις υποβάλλει, είναι ελεγμένες από ορκωτό, ή άλλον νόμιμο κατά περίπτωση, ελεγκτή και έχουν δημοσιευθεί σύμφωνα με τη νομοθεσία του κράτους εγκατάστασης του προσώπου που τις υποβάλλει. Σε περίπτωση κατά την οποία δεν υφίσταται κατά νόμο υποχρέωση δημοσίευσης οικονομικών καταστάσεων, υποβάλλεται επιπλέον των μη δημοσιευμένων Οικονομικών Καταστάσεων και σχετική Υπεύθυνη Δήλωση περί μη υποχρέωσης δημοσίευσης (σύμφωνα με το ΠΑΡΑΡΤΗΜΑ 4 της παρούσας), καθώς και όλα τα στοιχεία που απαιτούνται σύμφωνα με την παρούσα Πρόσκληση. Σε περίπτωση αλλοδαπού Υποψηφίου ή μέλους αυτού, οι Οικονομικές Καταστάσεις θα πρέπει να συνοδεύονται από επίσημη μετάφραση στην ελληνική γλώσσα, σύμφωνα με τα οριζόμενα στην παράγραφο 18.2 της παρούσας. Σε περίπτωση που οι Οικονομικές Καταστάσεις τηρούνται σε νόμισμα διαφορετικό του Ευρώ (€), τότε, όπου σύμφωνα με την παρούσα Πρόσκληση, απαιτείται μετατροπή σε Ευρώ στοιχείων των Οικονομικών αυτών Καταστάσεων, θα πρέπει να χρησιμοποιείται και να δηλώνεται η συναλλαγματική ισοτιμία, κατά την τελευταία ημέρα κάθε χρήσης, όπως αυτή δημοσιεύεται από την Ευρωπαϊκή Κεντρική Τράπεζα.
- 2.1.28. «Οικονομικές Καταστάσεις των Τριών Τελευταίων Χρήσεων»:** είναι οι Οικονομικές Καταστάσεις των τριών (3) τελευταίων συναπτών οικονομικών ετών, τα οποία έχουν λήξει προ της Ημερομηνίας Υποβολής. Σε περίπτωση που οι Οικονομικές Καταστάσεις ενός οικονομικού έτους δεν έχουν δημοσιευθεί, υποβάλλεται Υπεύθυνη Δήλωση στην οποία εκτίθενται οι λόγοι

της μη δημοσίευσης και οι ελεγμένες μη δημοσιευμένες Οικονομικές Καταστάσεις με όλα τα στοιχεία που απαιτούνται σύμφωνα με την παρούσα. Επίσης, σε περίπτωση που το τελευταίο οικονομικό έτος έχει λήξει προ της Ημερομηνίας Υποβολής και δεν έχουν καταρτισθεί ή/και ελεγχθεί οι Οικονομικές Καταστάσεις της τελευταίας χρήσης μέχρι την Ημερομηνία Υποβολής, υποβάλλεται Υπεύθυνη Δήλωση στην οποία εκτίθενται οι λόγοι που δεν κατέστη δυνατή η κατάρτιση ή/και ο έλεγχος και οι Οικονομικές Καταστάσεις των αμέσως τριών (3) προηγούμενων της τελευταίας χρήσης συναπτόν οικονομικών ετών. Σε περίπτωση επιχειρήσεων που λειτουργούν για λιγότερο από τρία (3) έτη, θα προσκομίζονται όσες Οικονομικές Καταστάσεις υφίστανται μέχρι την Ημερομηνία Υποβολής και θα λαμβάνονται με βάση αυτές τα ζητούμενα από την παρούσα οικονομικά στοιχεία, για τα έτη που αυτές λειτουργούν.

- 2.1.29.** «**Προεπιλεγείς**»: είναι κάθε Υποψήφιος, ο οποίος θα έχει προεπιλεγεί μετά την ολοκλήρωση της παρούσας Α΄ Φάσης του Διαγωνισμού και θα κληθεί από την Αναθέτουσα Αρχή να συμμετάσχει περαιτέρω στη Β΄ Φάση του Διαγωνισμού.
- 2.1.30.** «**Πρόσκληση Συμμετοχής σε Διάλογο**»: είναι η πρόσκληση για την συμμετοχή στο Διάλογο, την οποία θα απευθύνει η Αναθέτουσα Αρχή προς τους Προεπιλεγέντες στο πλαίσιο του Σταδίου Β.Ι της Β΄ Φάσης του Διαγωνισμού.
- 2.1.31.** «**Πρόσκληση Υποβολής Εκδήλωσης Ενδιαφέροντος**» ή «**Πρόσκληση**»: είναι το παρόν τεύχος.
- 2.1.32.** «**Πρόσκληση Υποβολής Προσφορών**»: είναι η πρόσκληση για την υποβολή Δεσμευτικών Προσφορών, την οποία θα απευθύνει η Αναθέτουσα Αρχή προς τους Προεπιλεγέντες στο πλαίσιο του Σταδίου Β.ΙΙ της Β΄ Φάσης του Διαγωνισμού.
- 2.1.33.** «**Προσφέρων**»: είναι ο Προεπιλεγείς που έχει υποβάλει Δεσμευτική Προσφορά κατά το Στάδιο Β.ΙΙ της Β΄ Φάσης του Διαγωνισμού.
- 2.1.34.** «**Προσωρινός Ανάδοχος**»: είναι ο Προσφέρων, στον οποίο τελικά θα κατακυρωθεί το αποτέλεσμα του Διαγωνισμού, μετά το πέρας της Β΄ Φάσης αυτού και ο οποίος θα κληθεί να συστήσει την Ανώνυμη Εταιρεία Ειδικού Σκοπού, που θα υπογράψει τη Σύμβαση Σύμπραξης, υπό την ιδιότητα του Ιδιωτικού Φορέα Σύμπραξης.
- 2.1.35.** «**Σύμβαση Διαχείρισης**»: είναι η σύμβαση που θα καταρτιστεί μεταξύ αφενός του Ι.Φ.Σ. και αφετέρου του Διαχειριστή και η οποία θα υπογραφεί ταυτόχρονα με τη Σύμβαση Σύμπραξης, και θα έχει ως αντικείμενο την τεχνική διαχείριση, λειτουργία και συντήρηση του Τεχνικού Έργου.
- 2.1.36.** «**Σύμβαση Μελέτης - Κατασκευής**»: είναι η σύμβαση που θα καταρτιστεί μεταξύ αφενός του Ι.Φ.Σ. και αφετέρου του Κατασκευαστή και η οποία θα υπογραφεί ταυτόχρονα με τη Σύμβαση Σύμπραξης, και θα έχει ως

αντικείμενο την εκπόνηση όλων των αναγκαίων μελετών και την εκτέλεση όλων των εργασιών για την πλήρη και προσήκουσα κατασκευή του Τεχνικού Έργου.

- 2.1.37.** «**Σύμβαση Σύμπραξης**»: είναι η Σύμβαση Σύμπραξης που θα συναφθεί μεταξύ της Αναθέτουσας Αρχής και του Ι.Φ.Σ.
- 2.1.38.** «**Σύμβουλοι**»: είναι οι σύμβουλοι που ορίζονται για το Έργο από την Αναθέτουσα Αρχή για την υποβοήθησή της στη διαδικασία ανάθεσης της Σύμβασης Σύμπραξης, συμπεριλαμβανομένων αυτών που αναφέρονται στην παράγραφο 1.8 της παρούσας.
- 2.1.39.** «**Τεχνικό Έργο**»: είναι η μελέτη, κατασκευή και εν γένει εκτέλεση των εργασιών μηχανικού που απαιτούνται για την έντεχνη ολοκλήρωση του τεχνικού αντικειμένου του Έργου, κατά την έννοια του άρθρου 2 παρ. 7 Ν. 4412/2016 και του άρθρου 8 εδ. η΄ Ν. 3389/2005.
- 2.1.40.** «**Υπεύθυνη Δήλωση**»: είναι η Υπεύθυνη Δήλωση του άρθρου 8 του Ν. 1599/1986, όπως το περιεχόμενό της έχει καθοριστεί με την υπ΄ αρ. ΔΙΑΔΠ/Α1/18368 (ΦΕΚ Β΄ 1276/01.10.2002) Απόφαση του Υπουργού Εσωτερικών, Δημόσιας Διοίκησης και Αποκέντρωσης, σε περίπτωση δε που ο Υποψήφιος ή το υπευθύνως δηλούν πρόσωπο είναι αλλοδαποί, ως Υπεύθυνη Δήλωση νοείται και η ένορκη βεβαίωση ή δήλωση ενώπιον αρμόδιας δικαστικής ή διοικητικής αρχής ή συμβολαιογράφου, σύμφωνα με το δίκαιο του κράτους προέλευσης/εγκατάστασης του Υποψηφίου ή του δηλούντος προσώπου.
- 2.1.41.** «**Υποψήφιος**»: είναι κάθε οικονομικός φορέας (φυσικό ή νομικό πρόσωπο ή Ένωση Προσώπων), που υποβάλλει Φάκελο Εκδήλωσης Ενδιαφέροντος.
- 2.1.42.** «**Φάκελος Εκδήλωσης Ενδιαφέροντος**»: είναι ο σφραγισμένος φάκελος, ο οποίος θα υποβληθεί κατά τους όρους της παρούσας Πρόσκλησης και θα περιλαμβάνει όσα ορίζονται στο άρθρο 9 της παρούσας.

2.2. Στην παρούσα Πρόσκληση Εκδήλωσης Ενδιαφέροντος, εκτός εάν προκύπτει διαφορετικά από το κείμενο:

- (α) Οι επικεφαλίδες τίθενται μόνο για λόγους οργάνωσης της ύλης και δεν επηρεάζουν την ερμηνεία.
- (β) Οι ορισμοί που περιλαμβάνονται στο παρόν άρθρο 2 ή σε επιμέρους όρους της παρούσας ισχύουν για το σύνολό της.
- (γ) Η χρήση του ενικού αριθμού θεωρείται ότι περιλαμβάνει και τον πληθυντικό αριθμό και αντίστροφα, ενώ η χρήση ενός γένους θεωρείται ότι περιλαμβάνει και τα άλλα γένη.
- (δ) Η αναφορά σε ημέρες θεωρείται ότι είναι σε ημερολογιακές ημέρες, εκτός εάν ρητά ορίζεται ότι πρόκειται για εργάσιμες ημέρες.
- (ε) Ο υπολογισμός των προθεσμιών που τάσσονται θα γίνεται σύμφωνα με τις διατάξεις του Αστικού Κώδικα (άρθρα 240-247 ΑΚ) και του Κανονισμού (ΕΟΚ,

ΕΥΡΑΤΟΜ) με αριθμό 1182/71 του Συμβουλίου της 3^{ης} Ιουνίου 1971 περί καθορισμού των κανόνων που εφαρμόζονται στις προθεσμίες, ημερομηνίες και διορίες.

Άρθρο 3. Περιγραφή της Σύμπραξης

3.1. Σκοπός και αντικείμενο της Σύμπραξης

3.1.1. Ο σκοπός και το αντικείμενο της Σύμβασης Σύμπραξης περιγράφονται στην παρ. 1.5 της παρούσας Πρόσκλησης, περαιτέρω δε τα τεχνικά και λειτουργικά χαρακτηριστικά του Έργου περιγράφονται αναλυτικά στο ΠΑΡΑΡΤΗΜΑ 1 της παρούσας Πρόσκλησης.

3.1.2. Η Αναθέτουσα Αρχή διατηρεί το δικαίωμα τροποποίησης των κτηριολογικών προγραμμάτων και του αναγκαίου εξοπλισμού, ούτως ώστε να ανταποκρίνονται κατά τον καλύτερο τρόπο στις ανάγκες της. Σε κάθε περίπτωση, το αντικείμενο του Τεχνικού Έργου δύναται να περιοριστεί κατά τα προβλεπόμενα στην παρ. 1.6 της παρούσης. Εφόσον συντρέξει τέτοια περίπτωση τροποποίησης, οι σχετικές αποφάσεις της Αναθέτουσας Αρχής θα περιληφθούν στον Βασικό Σχεδιασμό και θα γνωστοποιηθούν στους Προεπιλεγέντες το αργότερο δυνάμει της Πρόσκλησης Υποβολής Προσφορών κατά το Στάδιο Β.ΙΙ της Β΄ Φάσης του Διαγωνισμού.

3.1.3. Ειδικό όρο εκτέλεσης της Σύμβασης Σύμπραξης θα αποτελεί η ανάληψη υποχρέωσης από τον Ι.Φ.Σ. να τηρεί τις υποχρεώσεις στους τομείς του περιβαλλοντικού, κοινωνικοασφαλιστικού και εργατικού δικαίου, που έχουν θεσπισθεί με το δίκαιο της Ευρωπαϊκής Ένωσης, το εθνικό δίκαιο, συλλογικές συμβάσεις ή διεθνείς διατάξεις περιβαλλοντικού, κοινωνικοασφαλιστικού και εργατικού δικαίου, οι οποίες απαριθμούνται στο Παράρτημα Χ του Προσαρτήματος Α΄ του Ν. 4412/2016. Επιπροσθέτως, στη Σύμβαση Σύμπραξης δύναται να προβλεφθούν πρόσθετοι ειδικοί όροι εκτέλεσης της σύμβασης, οι οποίοι θα αναφέρονται:

- (α) στον αριθμό ή το ποσοστό ανά κατηγορία ειδικότητας των ανέργων ή/και προσώπων που ανήκουν σε ευάλωτες και ειδικές ομάδες πληθυσμού που προσλαμβάνονται για την εκτέλεση της Σύμβασης Σύμπραξης, και
- (β) στις περιβαλλοντικές επιδόσεις του Έργου.

3.1.4. Για τους σκοπούς της ανωτέρω παραγράφου 3.1.3 και της παρούσας Πρόσκλησης εν γένει:

- (α) Υπό τον όρο «Άνεργος» νοείται κάθε φυσικό πρόσωπο, το οποίο είναι εγγεγραμμένο στο μητρώο ανέργων κράτους μέλους της Ευρωπαϊκής Ένωσης, στο οποίο είναι εγκατεστημένο. Ειδικά για την Ελλάδα, εννοείται το μητρώο ανέργων του ΟΑΕΔ, στο οποίο μπορεί να εγγράφει οποιοδήποτε φυσικό πρόσωπο ηλικίας 15-74 ετών το οποίο (i) δεν έχει εργασία (ii) δεν είναι μαθητής, σπουδαστής ή φοιτητής οποιοσδήποτε εκπαιδευτικής βαθμίδας, (iii) είναι διαθέσιμο στην αγορά εργασίας και (iv) αναζητά ενεργά απασχόληση. Στον ορισμό του «εγγεγραμμένου ανέργου» συμπεριλαμβάνονται το σύνολο των επιδοτούμενων ανέργων, καθώς και όσοι από τους εγγεγραμμένους μη επιδοτούμενους δηλώνουν ότι αναζητούν εργασία.

- (β) Υπό τον όρο «Ευάλωτες Ομάδες Πληθυσμού» νοούνται οι ομάδες εκείνες του πληθυσμού που η ένταξή τους στην κοινωνική και οικονομική ζωή εμποδίζεται από σωματικά και ψυχικά αίτια ή λόγω παραβατικής συμπεριφοράς, σύμφωνα με τον ορισμό του άρθρου 2 παρ. 8 του Ν. 4430/2016 (ΦΕΚ Α΄ 205).
- (γ) Υπό τον όρο «Ειδικές Ομάδες Πληθυσμού» νοούνται οι ομάδες εκείνες του πληθυσμού οι οποίες βρίσκονται σε μειονεκτική θέση ως προς την ομαλή ένταξή τους στην αγορά εργασίας, από οικονομικά, κοινωνικά και πολιτισμικά αίτια, σύμφωνα με τον ορισμό του άρθρου 2 παρ. 8 του Ν. 4430/2016 (ΦΕΚ Α΄ 205).

3.2. Κατασκευαστής

Για την κατασκευή του Τεχνικού Έργου ο Υποψήφιος θα κληθεί να ορίσει με τον Φάκελο Εκδήλωσης Ενδιαφέροντος τον Κατασκευαστή, ήτοι οικονομικό φορέα που διαθέτει τα προσόντα της παρ. 7.4.2 και της παρ. 7.5.2, ο οποίος θα συμβληθεί με τον Ι.Φ.Σ. δυνάμει της Σύμβασης Μελέτης-Κατασκευής. Ο ρόλος του Κατασκευαστή στην υλοποίηση του Έργου και την προσήκουσα εκτέλεση της Σύμβασης Σύμπραξης κρίνεται ιδιαιτέρως σημαντικός.

3.3. Μελετητής

Για την κατασκευή του Τεχνικού Έργου, ο Υποψήφιος θα κληθεί να ορίσει με τον Φάκελο Εκδήλωσης Ενδιαφέροντος τον Μελετητή, ήτοι οικονομικό φορέα που διαθέτει τα προσόντα των παρ. 7.4.3 και της παρ. 7.5.3, ο οποίος θα συμβληθεί με τον Κατασκευαστή και ο οποίος θα αναφέρεται στη Σύμβαση Μελέτης - Κατασκευής. Ο ρόλος του Μελετητή στην υλοποίηση του Έργου και την προσήκουσα εκτέλεση της Σύμβασης Σύμπραξης κρίνεται ιδιαιτέρως σημαντικός.

3.4. Διαχειριστής

Για την τεχνική διαχείριση, λειτουργία και συντήρηση του Τεχνικού Έργου, ο Υποψήφιος θα κληθεί να ορίσει με τον Φάκελο Εκδήλωσης Ενδιαφέροντος τον Διαχειριστή, ήτοι οικονομικό φορέα που διαθέτει τα προσόντα της παρ. 7.4.4 και της παρ. 7.5.4, ο οποίος θα συμβληθεί με τον Ι.Φ.Σ. δυνάμει της Σύμβασης Διαχείρισης. Ο ρόλος του Διαχειριστή στην υλοποίηση του Έργου και την προσήκουσα εκτέλεση της Σύμβασης Σύμπραξης κρίνεται ιδιαιτέρως σημαντικός.

3.5. Υποχρεώσεις του Ιδιωτικού Φορέα Σύμπραξης.

3.5.1. Ο Ι.Φ.Σ. θα αναλάβει την υλοποίηση του Έργου σύμφωνα με τα ειδικότερα προβλεπόμενα στη Σύμβαση Σύμπραξης. Πιο συγκεκριμένα, στο πλαίσιο του Έργου, ο Ι.Φ.Σ. θα αναλάβει τη μελέτη, κατασκευή, χρηματοδότηση, λειτουργία και συντήρηση του Τεχνικού Έργου.

3.5.2. Ο Ι.Φ.Σ. θα εκτελέσει το Τεχνικό Έργο πλήρως, εμπρόθεσμα και προσηκόντως, σύμφωνα με τους κανόνες της επιστήμης και της τέχνης και κατά τα υψηλότερα επαγγελματικά και ποιοτικά πρότυπα.

3.5.3. Ο Ι.Φ.Σ. βαρύνεται με την υποχρέωση έκδοσης, αναθεώρησης και διατήρησης σε πλήρη ισχύ όλων των απαραίτητων αδειών και εγκρίσεων που απαιτούνται τόσο για την κατασκευή όσο και για την εγκατάσταση, τη λειτουργία και τη συντήρηση του Τεχνικού Έργου, σύμφωνα με την κείμενη νομοθεσία και τα ειδικότερα οριζόμενα στη Σύμβαση Σύμπραξης.

3.5.4. Οι πληρωμές διαθεσιμότητας που θα καταβάλλονται στον Ι.Φ.Σ., θα είναι συνδεδεμένες με την τήρηση των κριτηρίων διαθεσιμότητας και των προδιαγραφών λειτουργίας του Έργου, τα οποία θα αποτυπώνονται στον συναφή μηχανισμό πληρωμών και θα περιλαμβάνονται στην Πρόσκληση Υποβολής Προσφορών, με την οποία θα προσδιορίζονται αναλυτικότερα τα ανωτέρω, επίσης δε ο τρόπος και η συχνότητα καταβολής των πληρωμών διαθεσιμότητας.

3.6. Διάρκεια της Σύμβασης Σύμπραξης

Η διάρκεια της σύμπραξης θα ανέρχεται κατά μέγιστο σε τριάντα (30) έτη. Η διάρκεια της σύμπραξης θα οριστικοποιηθεί κατά το Στάδιο Β.Ι (διάλογος) της Β΄ Φάσης του Διαγωνισμού.

3.7. Εκτιμώμενη αξία της Σύμβασης Σύμπραξης

Η Αναθέτουσα Αρχή, μετά την έναρξη λειτουργίας του Έργου, θα καταβάλει στον Ι.Φ.Σ. πληρωμές διαθεσιμότητας, που έχουν ενδεικτικά εκτιμηθεί σε καθαρά παρούσα αξία με ημερομηνία βάσης την 01/01/2021, χωρίς να ληφθεί υπόψη η ενδεχόμενη συμμετοχή του Δημοσίου στη χρηματοδότηση του κόστους κατασκευής του Τεχνικού Έργου, στο ποσό των εκατό είκοσι εκατομμυρίων οκτώ χιλιάδων εξακοσίων σαράντα οκτώ ευρώ (120.008.648)πλέον Φ.Π.Α., συμπεριλαμβανομένων όλων των δαπανών του αντικειμένου της παρ. 1.5 της παρούσας Πρόσκλησης, σύμφωνα με όσα θα αναφέρονται ειδικότερα στη Σύμβαση Σύμπραξης. Ο ακριβής προϋπολογισμός των πληρωμών διαθεσιμότητας που θα καταβληθούν στον Ι.Φ.Σ. θα καθοριστεί βάσει των αποτελεσμάτων του διαλόγου κατά το Στάδιο Β.Ι της Β΄ Φάσης του Διαγωνισμού και θα συμπεριληφθεί στην Πρόσκληση Υποβολής Προσφορών.

Άρθρο 4. Επισκόπηση της διαδικασίας ανάθεσης

4.1. Γενικά

4.1.1. Καθ' όλη τη διάρκεια του Διαγωνισμού η Αναθέτουσα Αρχή θα συμμορφώνεται με τις γενικές αρχές που απορρέουν από τους θεμελιώδεις κανόνες και τις αρχές του δικαίου της ΕΕ, συμπεριλαμβανομένης της ελεύθερης κυκλοφορίας των εμπορευμάτων, του δικαιώματος εγκατάστασης, της ελεύθερης παροχής υπηρεσιών, της μη διάκρισης και της ίσης μεταχείρισης, της διαφάνειας, της αναλογικότητας και της αμοιβαίας αναγνώρισης.

4.1.2. Η Αναθέτουσα Αρχή προσφέρει ελεύθερη, πλήρη, άμεση και δωρεάν ηλεκτρονική πρόσβαση στα έγγραφα της Σύμβασης Σύμπραξης από την ημερομηνία δημοσίευσης της προκήρυξης του Διαγωνισμού. Τα έγγραφα της Σύμβασης Σύμπραξης είναι διαθέσιμα στις ακόλουθες διαδικτυακές διευθύνσεις: (α) Στον ειδικό, δημόσια προσβάσιμο, χώρο

«ηλεκτρονικοί διαγωνισμοί» της πύλης www.promitheus.gov.gr, καθώς και (β) στην ιστοσελίδα της Αναθέτουσας Αρχής www.ggde.gr.

4.1.3. Η δημοσίευση της Προκήρυξης Σύμβασης, σε συνάρτηση προς την παρούσα Πρόσκληση, στο Συμπλήρωμα της Επίσημης Εφημερίδας της Ευρωπαϊκής Ένωσης (άρθρο 63 Ν.4412/2016 και άρθρο 49 της Οδηγίας 2014/24/ΕΕ του Ευρωπαϊκού Κοινοβουλίου και του Συμβουλίου), σηματοδοτεί την έναρξη του Διαγωνισμού για την ανάθεση της Σύμβασης Σύμπραξης.

4.1.4. Ο Διαγωνισμός θα διενεργηθεί σύμφωνα με τα οριζόμενα στο Ν.4412/2016 [«Δημόσιες Συμβάσεις Έργων, Προμηθειών και Υπηρεσιών (προσαρμογή στις Οδηγίες 2014/24/ΕΕ και 2014/25/ΕΕ)» - ΦΕΚ Α΄ 148/08.08.2016] και στο Ν.3389/2005 («Συμπράξεις Δημόσιου και Ιδιωτικού Τομέα» - ΦΕΚ Α΄ 232/22.09.2005), όπως ισχύουν.

4.1.5. Λαμβάνοντας υπόψη την τεχνική πολυπλοκότητα του Έργου, τη νομική και χρηματοοικονομική οργάνωσή του και τους κινδύνους που συνδέονται με αυτά, ο Διαγωνισμός διαρθρώνεται ως κατωτέρω, προκειμένου η Αναθέτουσα Αρχή να ορίσει τα βέλτιστα μέσα που θα μπορούσαν να ικανοποιήσουν τις ανάγκες της ή να εκτιμήσει τι μπορεί να προσφέρει η αγορά από την άποψη των τεχνικών, χρηματοδοτικών ή νομικών λύσεων και με την προσαρμογή των άμεσα διαθέσιμων από αυτή λύσεων.

4.1.6. Η διαδικασία ανάθεσης για την παρούσα σύμπραξη περιλαμβάνει δύο φάσεις:

- (α) την Α΄ Φάση (προεπιλογή), που διέπεται από την παρούσα Πρόσκληση, σε ανταπόκριση προς την οποία θα πρέπει να υποβληθεί ο Φάκελος Εκδήλωσης Ενδιαφέροντος, σύμφωνα με το άρθρο 9 της παρούσας, και
- (β) τη Β΄ Φάση (διάλογος και υποβολή προσφορών), η οποία διακρίνεται περαιτέρω σε επιμέρους στάδια, ήτοι
 - (i) Στάδιο Β.Ι, που διέπεται από την Πρόσκληση Συμμετοχής σε Διάλογο, και
 - (ii) Στάδιο Β.ΙΙ, που διέπεται από την Πρόσκληση Υποβολής Προσφορών, με την οποία ζητείται η υποβολή δεσμευτικών προσφορών για τη σύναψη της Σύμβασης Σύμπραξης.

4.2. Α΄ Φάση (Προεπιλογή)

4.2.1. Στην Α΄ Φάση του Διαγωνισμού, οι Ενδιαφερόμενοι οικονομικοί φορείς θα πρέπει να εκδηλώσουν το ενδιαφέρον τους με την υποβολή Φακέλου Εκδήλωσης Ενδιαφέροντος, σύμφωνα με όσα προβλέπονται ειδικότερα στο άρθρο 9 της παρούσας Πρόσκλησης.

4.2.2. Σκοπός της Α΄ Φάσης είναι η προεπιλογή εκείνων των Υποψηφίων, που πληρούν τα κριτήρια ποιοτικής επιλογής που ορίζονται στο άρθρο 7 της παρούσας Πρόσκλησης, ειδικότερα δε που πληρούν τα Κριτήρια Προσωπικής Κατάστασης (παρ. 7.2 της Πρόσκλησης) και αποδεικνύουν ότι διαθέτουν, αφενός την απαιτούμενη Χρηματοοικονομική και Οικονομική Επάρκεια (παρ. 7.3 της Πρόσκλησης) και, αφετέρου, την απαιτούμενη Τεχνική και Επαγγελματική Ικανότητα (παρ. 7.4 της Πρόσκλησης), καθώς και την Καταλληλότητα για την Άσκηση Επαγγελματικής Δραστηριότητας (παρ. 7.5 της Πρόσκλησης) για τη συμμετοχή στο Διαγωνισμό και την ανάθεση της Σύμβασης Σύμπραξης.

4.2.3. Η Αναθέτουσα Αρχή θα εξετάσει τους Φακέλους Εκδήλωσης Ενδιαφέροντος που θα έχουν υποβληθεί και θα προσκαλέσει τους Υποψηφίους, που πληρούν τα Κριτήρια

Ποιοτικής Επιλογής, προκειμένου να συμμετάσχουν στη Φάση Β΄ του Διαγωνισμού, όπως περιγράφεται κατωτέρω.

4.3. Β΄ Φάση (Διάλογος και Πρόσκληση Υποβολής Προσφορών)

Η Β΄ Φάση του Διαγωνισμού περιλαμβάνει δύο διακριτά και διαδοχικά στάδια, και συγκεκριμένα το Στάδιο Β.Ι (Διάλογος) και το Στάδιο Β.ΙΙ (Υποβολή Προσφορών), κατά τα ειδικότερα οριζόμενα παρακάτω.

4.4. Στάδιο Β.Ι της Β΄ Φάσης του Διαγωνισμού (Διάλογος)

4.4.1. Κατά το Στάδιο Β.Ι της Β΄ Φάσης του Διαγωνισμού θα αποσταλεί επιστολή από την Αναθέτουσα Αρχή στους Προεπιλεγέντες, με την οποία θα κληθούν να παραλάβουν την Πρόσκληση Συμμετοχής σε Διάλογο. Στην Πρόσκληση Συμμετοχής σε Διάλογο θα καθορίζονται οι όροι, σύμφωνα με τους οποίους θα διεξαχθεί ο διάλογος, σκοπός του οποίου είναι η εκτίμηση ως προς τις τεχνικές, χρηματοδοτικές ή νομικές λύσεις που μπορεί να προσφέρει η αγορά, καθώς και η διερεύνηση και ο προσδιορισμός των μέσων που μπορούν να ικανοποιήσουν με τον καλύτερο τρόπο τις ανάγκες της Αναθέτουσας Αρχής σε σχέση με το Έργο.

4.4.2. Ενδεικτικά αναφέρεται ότι η Αναθέτουσα Αρχή θα διεξαγάγει διάλογο με καθέναν από τους Προεπιλεγέντες σχετικά με τις βασικές τεχνικές, χρηματοοικονομικές και νομικές παραμέτρους του Έργου, μπορεί δε, κατά την κρίση της Αναθέτουσας Αρχής, να συζητηθούν όλες ή ορισμένες από τις πτυχές της Σύμβασης Σύμπραξης.

4.4.3. Στο στάδιο αυτό, προκειμένου οι Προεπιλεγέντες να υποβάλουν τα σχόλιά τους ή να εκπονήσουν τις προτάσεις, μελέτες και λύσεις τους, θα τεθεί στη διάθεσή τους, κατά την απόλυτη και ελεύθερη κρίση της Αναθέτουσας Αρχής, κάθε στοιχείο που είναι χρήσιμο για την περιγραφή των αναγκών της Αναθέτουσας Αρχής σε σχέση με το Έργο.

4.4.4. Κατά τη διάρκεια της διεξαγωγής του Διαλόγου οι Προεπιλεγέντες, κατά την απόλυτη διακριτική ευχέρεια της Αναθέτουσας Αρχής, θα καλούνται κατά περίπτωση να σχολιάσουν ή να προτείνουν τις βασικές παραμέτρους σχεδιασμού του Έργου, σύμφωνα με όσα έχει θέσει υπόψη τους η Αναθέτουσα αρχή ή/και να καταθέτουν προτάσεις, μελέτες και λύσεις για την οριστικοποίηση του Βασικού Σχεδιασμού του Έργου, καθώς και για τη νομική και χρηματοοικονομική οργάνωση του Έργου, σύμφωνα με τις διατάξεις της οικείας Πρόσκλησης Συμμετοχής σε Διάλογο, και ενδεχομένως να παρουσιάζουν αυτές σε συναντήσεις με τα αρμόδια όργανα της Αναθέτουσας Αρχής.

4.4.5. Η συμμετοχή στο Διάλογο αποτελεί αναγκαία προϋπόθεση για την συμμετοχή του Προεπιλεγέντος στο Β.ΙΙ Στάδιο του Διαγωνισμού (Υποβολή Προσφορών), σύμφωνα με τα ειδικότερα οριζόμενα στην Πρόσκληση Υποβολής Προσφορών.

4.4.6. Κατά τη διάρκεια του Διαλόγου, η Αναθέτουσα Αρχή θα εξασφαλίσει την ίση μεταχείριση όλων των Προεπιλεγέντων μεριμνώντας, μεταξύ άλλων, με την παροχή της ίδιας επακριβώς πληροφόρησης στους Προεπιλεγέντες. Οι προτάσεις, λύσεις και εν γένει πληροφορίες που θα περιέλθουν σε γνώση της Αναθέτουσας Αρχής από έναν Προεπιλεγέντα και οι οποίες θα χαρακτηριστούν ως εμπιστευτικές κατά το άρθρο 21 Ν. 4412/2016, δεν θα γνωστοποιηθούν στους άλλους Προεπιλεγέντες χωρίς τη συναίνεσή του.

4.4.7. Η Αναθέτουσα Αρχή, αφού επιλέξει τη λύση ή τις λύσεις που ανταποκρίνονται κατά τον βέλτιστο τρόπο στις ανάγκες της, θα κηρύξει τη λήξη του Διαλόγου (Στάδιο Β.Ι του Διαγωνισμού) και θα ενημερώσει σχετικά τους Προεπιλεγέντες που έλαβαν μέρος.

4.4.8. Το Στάδιο Β.Ι περαιώνεται με την έγκριση από την Αναθέτουσα Αρχή του οριστικού Βασικού Σχεδιασμού του Έργου και την έγκριση των τευχών της Πρόσκλησης Υποβολής Προσφορών του επόμενου και τελικού Σταδίου Β.ΙΙ της Β΄ Φάσης του Διαγωνισμού.

4.5. Στάδιο Β.ΙΙ της Β΄ Φάσης του Διαγωνισμού (Δεσμευτικές Προσφορές)

4.5.1. Μετά τη λήξη του Σταδίου Β.Ι, εκκινεί το Στάδιο Β.ΙΙ του Διαγωνισμού. Ειδικότερα, θα αποσταλεί επιστολή από την Αναθέτουσα Αρχή, με την οποία θα κληθούν οι Προεπιλεγέντες να παραλάβουν την Πρόσκληση Υποβολής Προσφορών, όπως αυτή θα έχει οριστικοποιηθεί, με βάση την οποία θα υποβληθούν οι Δεσμευτικές Προσφορές. Η Πρόσκληση Υποβολής Προσφορών θα τάσσει εύλογη προθεσμία παραλαβής των προσφορών, η οποία θα ανέρχεται σε 30 ημέρες τουλάχιστον από την ημερομηνία αποστολής της.

4.5.2. Στο στάδιο Β.ΙΙ, οι Προεπιλεγέντες θα κληθούν να καταθέσουν εγγυητική επιστολή συμμετοχής στο Διαγωνισμό, κατά τα ειδικότερα αναφερόμενα στη Πρόσκληση Υποβολής Προσφορών.

4.5.3. Η Σύμβαση Σύμπραξης θα υπογράψει μεταξύ της Αναθέτουσας Αρχής και του Ι.Φ.Σ., όπως αυτός ορίζεται στην παρ. 2.1.23 της Πρόσκλησης, δηλαδή της Ανώνυμης Εταιρίας Ειδικού Σκοπού που θα συστήσει ο Προσωρινός Ανάδοχος.

4.5.4. Στην περίπτωση που ο Προσωρινός Ανάδοχος αποτελεί Ένωση Προσώπων, τα μέλη της θα συμμετέχουν στο μετοχικό κεφάλαιο της Α.Ε.Ε.Σ. με τα ίδια ποσοστά συμμετοχής, τα οποία δηλώθηκαν στο πλαίσιο του Διαγωνισμού. Η Α.Ε.Ε.Σ. θα έχει ως αποκλειστικό σκοπό της την εκτέλεση της Σύμβασης Σύμπραξης, σύμφωνα με τις ρυθμίσεις της τελευταίας και τις κείμενες διατάξεις της ελληνικής νομοθεσίας.

Άρθρο 5. Κριτήρια Ανάθεσης

5.1. Τα κριτήρια ανάθεσης της Σύμβασης Σύμπραξης συνδέονται με το αντικείμενό της και διασφαλίζουν την αξιολόγηση των προσφορών υπό συνθήκες πραγματικού ανταγωνισμού και κατά τρόπο που να παρέχει συνολικό οικονομικό πλεονέκτημα για την Αναθέτουσα Αρχή.

5.2. Κριτήριο ανάθεσης της Σύμβασης Σύμπραξης είναι η πλέον συμφέρουσα από οικονομική άποψη προσφορά με βάση τη βέλτιστη σχέση ποιότητας - τιμής, η οποία εκτιμάται βάσει κριτηρίων που συνδέονται με το αντικείμενο της συγκεκριμένης δημόσιας σύμβασης.

5.3. Τα ειδικότερα και επιμέρους κριτήρια ανάθεσης της Σύμβασης Σύμπραξης, η βαρύτητα καθενός, η φθίνουσα σειρά κατάταξής τους και η συσχέτιση μεταξύ τους θα προσδιοριστούν ειδικότερα με την Πρόσκληση Συμμετοχής σε Διάλογο (και συγκεκριμένα στο προσαρτώμενο σε αυτήν περιγραφικό έγγραφο) κατά το Στάδιο Β.Ι της Β΄ Φάσης του Διαγωνισμού. Στα ως άνω ειδικότερα και επί μέρους κριτήρια, έμφαση θα δοθεί ιδίως στο ύψος των πληρωμών διαθεσιμότητας που θα κληθεί να καταβάλει στον Ι.Φ.Σ. η Αναθέτουσα Αρχή.

Άρθρο 6. Δικαίωμα Συμμετοχής

6.1. Όροι και προϋποθέσεις συμμετοχής

6.1.1. Δικαίωμα συμμετοχής στον Διαγωνισμό και υποβολής Φακέλου Εκδήλωσης Ενδιαφέροντος έχουν φυσικά ή νομικά πρόσωπα, ή ενώσεις φυσικών ή/και νομικών προσώπων, εφόσον τα ίδια, ή, σε περίπτωση Ένωσης Προσώπων, τα μέλη αυτών:

- (α) είναι εγκατεστημένα σε κράτος - μέλος της Ευρωπαϊκής Ένωσης (Ε.Ε.) ή του Ευρωπαϊκού Οικονομικού Χώρου (Ε.Ο.Χ) ή σε τρίτες χώρες που έχουν υπογράψει και κυρώσει τη Συμφωνία περί Δημοσίων Συμβάσεων Προμηθειών (ΣΔΣ) που υπογράφηκε στο Μαρακές στις 15.4.1994 και κυρώθηκε με το Ν. 2513/1997 (ΦΕΚ Α΄ 139/27.6.1997), στο βαθμό που η υπό ανάθεση σύμβαση καλύπτεται από τα Παραρτήματα 1, 2, 4 και 5 και τις γενικές σημειώσεις του σχετικού με την Ένωση Προσαρτήματος Ι της ως άνω ΣΔΣ ή σε τρίτες χώρες που δεν εμπίπτουν στις ανωτέρω περιπτώσεις και έχουν συνάψει διμερή ή πολυμερή συμφωνία με την Ευρωπαϊκή Ένωση, και
- (β) πληρούν τα Κριτήρια Ποιοτικής Επιλογής, τα οποία συνίστανται στα Κριτήρια Προσωπικής Κατάστασης, στα Κριτήρια Χρηματοοικονομικής και Οικονομικής Επάρκειας, τα Κριτήρια Τεχνικής και Επαγγελματικής Ικανότητας και τα κριτήρια Καταλληλότητας για την Άσκηση Επαγγελματικής Δραστηριότητας, σύμφωνα με το άρθρο 7 της παρούσας.

6.1.2. Υποψήφιοι που συμμετέχουν στον Διαγωνισμό υπό τη μορφή Ένωσης Προσώπων δεν υποχρεούνται να αποκτήσουν συγκεκριμένη νομική μορφή για την υποβολή Φακέλου Εκδήλωσης Ενδιαφέροντος. Κατά τη διάρκεια του Διαγωνισμού, ωστόσο, τα μέλη Ένωσης Προσώπων ευθύνονται αλληλεγγύως και εις ολόκληρον έναντι της Αναθέτουσας Αρχής για τις υποχρεώσεις τους, σύμφωνα με τους όρους της παρούσας. Σε περίπτωση Υποψήφιας Ένωσης Προσώπων, το ποσοστό συμμετοχής των μελών της σε αυτή θα δηλώνεται με τον Φάκελο Εκδήλωσης Ενδιαφέροντος και θα αποτελεί δεσμευτικά, σε περίπτωση ανακήρυξης του Υποψηφίου ως Προσωρινού Αναδόχου, το ποσοστό συμμετοχής του κάθε μέλους στο μετοχικό κεφάλαιο της Ανώνυμης Εταιρείας Ειδικού Σκοπού που ενεργεί ως Ι.Φ.Σ.

6.1.3. Κάθε οικονομικός φορέας μπορεί είτε αυτοτελώς είτε ως μέλος ένωσης προσώπων να υποβάλει έναν Φάκελο Εκδήλωσης Ενδιαφέροντος. Δεν επιτρέπεται η συμμετοχή/συμπερίληψη του ίδιου οικονομικού φορέα (είτε αυτοτελώς είτε ως μέλος Ένωσης) υπό οποιαδήποτε ιδιότητα (Υποψηφίου, Κατασκευαστή, Μελετητή, Διαχειριστή) σε περισσότερους του ενός Φακέλους Εκδήλωσης Ενδιαφέροντος. Αποκλείονται από τη συμμετοχή στο Διαγωνισμό όλοι οι Υποψήφιοι των οποίων οι Φάκελοι Εκδήλωσης Ενδιαφέροντος πάσχουν από την πλημμέλεια αυτή.

6.1.4. Η αρχιτεκτονική λύση που θα αποτελέσει το πρότυπο για την υλοποίηση των δικαστικών μεγάρων της Σύμβασης Σύμπραξης, παρατίθεται κατά τα αναφερόμενα και στο ΠΑΡΑΡΤΗΜΑ 1.

6.2. Συνδεδεμένη Επιχείρηση

6.2.1. Σε περίπτωση που Συνδεδεμένη Επιχείρηση προς Υποψήφιο (όπως ορίζεται κατωτέρω) υποβάλει αυτοτελή Φάκελο Εκδήλωσης Ενδιαφέροντος (δηλαδή συμμετέχει στο Διαγωνισμό ως μεμονωμένος Υποψήφιος), ή συμμετέχει ως μέλος σε Ένωση Προσώπων που υποβάλλει αυτοτελή Φάκελο Εκδήλωσης Ενδιαφέροντος, τότε αμφότεροι οι ως άνω Υποψήφιοι φέρουν το βάρος να αποδείξουν στην Αναθέτουσα Αρχή, με ικανοποιητικό τρόπο, ότι οι υποβληθείσες Εκδηλώσεις Ενδιαφέροντος τους και ακολούθως, κατά τη Β΄ Φάση του Διαγωνισμού, οι προτάσεις στον διάλογο και οι Δεσμευτικές Προσφορές, αν και ξεχωριστές, δεν έχουν επηρεαστεί η μία από την άλλη. Άλλως, η Αναθέτουσα Αρχή δύναται να αποκλείσει αμφότερους ή έναν από τους Υποψήφιους κατά τη διακριτική της ευχέρεια.

6.2.2. Για τους σκοπούς της παρούσας Πρόσκλησης, υπό τον όρο «Συνδεδεμένη Επιχείρηση» νοείται κάθε επιχείρηση της οποίας οι ετήσιοι λογαριασμοί έχουν ενοποιηθεί με τους λογαριασμούς του Υποψηφίου σύμφωνα με τις απαιτήσεις του Ν. 4308/2014. Στην περίπτωση οικονομικών φορέων που δεν εμπίπτουν στο Ν. 4308/2014, ως «συνδεδεμένη επιχείρηση» νοείται κάθε οντότητα σε σχέση με την οποία ο Υποψήφιος πληροί οποιοδήποτε από τα παρακάτω κριτήρια α΄ έως ε΄:

- (α) Έχει την πλειοψηφία των δικαιωμάτων ψήφου των μετόχων, εταίρων ή μελών της άλλης οντότητας (θυγατρική οντότητα).
- (β) Έχει το δικαίωμα να διορίζει ή να παύει την πλειοψηφία των μελών του διοικητικού, διαχειριστικού ή εποπτικού οργάνου της άλλης οντότητας (θυγατρική οντότητα) και είναι ταυτόχρονα μέτοχος, εταίρος ή μέλος αυτής της οντότητας.
- (γ) Έχει το δικαίωμα να ασκεί κυριαρχική επιρροή στην άλλη οντότητα (θυγατρική οντότητα), της οποίας είναι μέτοχος, εταίρος ή μέλος, είτε βάσει σύμβασης που έχει συνάψει με την οντότητα αυτή είτε βάσει πρόβλεψης του ιδρυτικού εγγράφου ή του καταστατικού της.
- (δ) Είναι μέτοχος, εταίρος ή μέλος της άλλης οντότητας και:
 - (δ1) είτε ελέγχει από μόνος του, δυνάμει συμφωνίας που έχει συνάψει με άλλους μετόχους, εταίρους ή μέλη της οντότητας αυτής (θυγατρική οντότητα), την πλειοψηφία των δικαιωμάτων ψήφου των μετόχων, εταίρων ή μελών της
 - (δ2) είτε ισχύουν αθροιστικά οι κατωτέρω προϋποθέσεις:
 - (i) Η πλειοψηφία των μελών των διοικητικών, διαχειριστικών ή εποπτικών οργάνων της οντότητας αυτής (θυγατρικής οντότητας) που είχαν τη διοίκηση κατά τη διάρκεια της τρέχουσας περιόδου, καθώς και κατά την προηγούμενη περίοδο και μέχρι την κατάρτιση των ενοποιημένων χρηματοοικονομικών καταστάσεων, έχει διοριστεί μόνο ως αποτέλεσμα της άσκησης των δικαιωμάτων ψήφου αυτού.
 - (ii) Τα δικαιώματα ψήφου που κατέχονται από τον Υποψήφιο αντιπροσωπεύουν τουλάχιστον το 20% των συνολικών δικαιωμάτων ψήφου στη θυγατρική οντότητα.

- (iii) Κανένα τρίτο μέρος δεν έχει τα δικαιώματα που αναφέρονται στα σημεία α΄, β΄ ή γ΄ της παρούσας παραγράφου, αναφορικά με αυτή την οντότητα (θυγατρική οντότητα).
- (ε) Έχει την εξουσία να ασκεί ή πράγματι ασκεί κυριαρχική επιρροή ή έλεγχο στην άλλη οντότητα (θυγατρική οντότητα).

6.3. Μεταβολές στη σύνθεση του Προεπιλεγέντος

6.3.1. Ως μεταβολή στη σύνθεση Προεπιλεγέντος νοείται οποιαδήποτε από τις κατωτέρω αναφερόμενες περιστάσεις ή συνδυασμός αυτών:

- (α) η ανακατανομή των ποσοστών συμμετοχής στην Ένωση Προσώπων μεταξύ των ήδη υφιστάμενων μελών της,
- (β) η έξοδος ενός ή περισσότερων υφισταμένων μελών από την Ένωση Προσώπων,
- (γ) η είσοδος ενός ή περισσότερων νέων μελών στην Ένωση Προσώπων,
- (δ) η αντικατάσταση τρίτου φορέα στις ικανότητες του οποίου στηρίζεται ο Προεπιλεγείς,
- (ε) η σύσταση Ένωσης Προσώπων από μεμονωμένο Προεπιλεγέντα,
- (στ) η αντικατάσταση του υποδεικνυόμενου Κατασκευαστή,
- (ζ) η αντικατάσταση του υποδεικνυόμενου Μελετητή, και
- (η) η αντικατάσταση του υποδεικνυόμενου Διαχειριστή.

6.3.2. Τυχόν μεταβολή στη σύνθεση Προεπιλεγέντος επιτρέπεται μετά την οριστικοποίηση των αποτελεσμάτων της Α΄ Φάσης του Διαγωνισμού και μόνο υπό τις ακόλουθες προϋποθέσεις, όπως ορίζονται κατωτέρω και, όσον αφορά τη Β΄ Φάση του Διαγωνισμού, μπορεί να καθοριστούν με περισσότερες λεπτομέρειες ή να συμπληρωθούν στην Πρόσκληση Υποβολής Προσφορών:

- (α) Η μεταβολή πρέπει να γνωστοποιείται στην Αναθέτουσα Αρχή εγγράφως το αργότερο έναν (1) μήνα πριν από την πάροδο της αρχικής ή κατά παράταση προθεσμίας κατάθεσης των Δεσμευτικών Προσφορών και θα υπόκειται στην προηγούμενη έγκριση της Αναθέτουσας Αρχής, μετά από γνώμη της Επιτροπής Διενέργειας Διαγωνισμού.
- (β) Η Ένωση Προσώπων θα συνεχίσει να πληροί όλα τα Κριτήρια Ποιοτικής Επιλογής που καθορίζονται στο άρθρο 7 της Πρόσκλησης και το νέο μέλος που τυχόν εισέρχεται στην Ένωση Προσώπων, πρέπει να πληροί τα Κριτήρια Προσωπικής Κατάστασης που καθορίζονται στην παράγραφο 7.2 της Πρόσκλησης.
- (γ) Σε περίπτωση εισόδου νέου μέλους στην Ένωση Προσώπων ή σε περίπτωση αντικατάστασης του Κατασκευαστή ή του Μελετητή ή του Διαχειριστή ή του τρίτου φορέα, στις ικανότητες του οποίου στηρίζεται ο Προεπιλεγείς, κάθε συναφής γνωστοποίηση προς την Αναθέτουσα Αρχή περί μεταβολής στη σύνθεση, κατά τα οριζόμενα στο παρόν άρθρο, θα πρέπει να συνοδεύεται από τα δικαιολογητικά που προβλέπονται στην παρούσα Πρόσκληση, αναφορικά με το νέο μέλος, ή τον νέο Κατασκευαστή ή τον νέο Μελετητή ή τον νέο Διαχειριστή ή τον νέο τρίτο φορέα.

- (δ) Καμία μεταβολή στη σύνθεση του Προεπιλεγέντος δεν θα επιτρέπεται κατά τον τελευταίο έναν (1) μήνα πριν από την πάροδο της, αρχικής ή κατά παράταση, προθεσμίας κατάθεσης των Δεσμευτικών Προσφορών, παρά μόνο (i) μεταβολές που δικαιολογούνται από αντικειμενικούς λόγους (π.χ. εκκαθάριση, πτώχευση κ.λπ...) ή (ii) μεταβολές που δικαιολογούνται από εταιρικό μετασχηματισμό (π.χ. συγχώνευση, διάσπαση, μετατροπή κ.λπ...). Κάθε τέτοια μεταβολή θα τελεί υπό την προηγούμενη έγκριση της Αναθέτουσας Αρχής, υπό την προϋπόθεση ότι ο Προεπιλεγείς συνεχίζει να πληροί τα Κριτήρια Ποιοτικής Επιλογής που ορίζονται στο άρθρο 7 της Πρόσκλησης.
- (ε) Η Επιτροπή Διενέργειας Διαγωνισμού για την έκφραση της γνώμης της θα επαναξιολογήσει, εάν ο Προεπιλεγείς εξακολουθεί να πληροί στο σύνολό τους ή όχι τα Κριτήρια Ποιοτικής Επιλογής που ορίζονται στο άρθρο 7 της Πρόσκλησης. Σε περίπτωση, κατά την οποία, από τα ανωτέρω αποτελέσματα της επαναξιολόγησης προκύπτει ότι ο Προεπιλεγείς δεν πληροί όλους τους όρους και προϋποθέσεις συμμετοχής και τα Κριτήρια Ποιοτικής Επιλογής της παρούσας, αποκλείεται από τον Διαγωνισμό.
- (στ) Οι προϋποθέσεις (α) έως (ε) ανωτέρω εφαρμόζονται σωρευτικά. Τυχόν παραβίαση των προϋποθέσεων που καθορίζονται ανωτέρω θα έχει ως αποτέλεσμα τον αποκλεισμό του Προεπιλεγέντος από τον Διαγωνισμό.

6.4. Εξωχώριες (offshore) εταιρίες

Εξωχώριες (offshore) εταιρίες ή ενώσεις προσώπων ή φυσικά πρόσωπα που είναι κάτοικοι ή έχουν την καταστατική ή πραγματική έδρα τους ή έχουν εγκατάσταση σε «μη συνεργάσιμα κράτη στον φορολογικό τομέα», όπως αυτά ορίζονται στο άρθρο 65 του Κώδικα Φορολογίας Εισοδήματος (Ν. 4172/2013 [ΦΕΚ Α΄ 167/23.7.2013], όπως τροποποιήθηκε και ισχύει) και καθορίζονται με την εκάστοτε ισχύουσα υπουργική απόφαση που εκδίδεται κατ' εξουσιοδότηση του άρθρου 65 παρ. 4 του Κώδικα Φορολογίας Εισοδήματος, δεν πληρούν τις προϋποθέσεις συμμετοχής στο Διαγωνισμό είτε ατομικά είτε ως μέλη ένωσης προσώπων είτε ως εταίροι ή μέτοχοι που κατέχουν περισσότερο από 1% του μετοχικού κεφαλαίου οικονομικού φορέα που είναι Προσφέρων ή μέλος Προσφέρουσας ένωσης προσώπων, κατά τις προβλέψεις του άρθρου 4 παρ. 4 του Ν. 3310/2005 (ΦΕΚ Α΄ 30/14.2.2005) ως ισχύει.

6.5. Απαλλαγή από ευθύνη

Η Αναθέτουσα Αρχή ή οποιοσδήποτε εκ των Συμβούλων της ή αντιπροσώπων ή υπαλλήλων ή στελεχών ή προστηθέντων αυτής απαλλάσσεται από κάθε ευθύνη ή υποχρέωση καταβολής τυχόν εξόδων ή δαπανών που έχει υποστεί η Ένωση Προσώπων ή οποιοδήποτε μέλος Ένωσης Προσώπων ή οποιοσδήποτε Υποψήφιος, ανάλογα με την περίπτωση, εξαιτίας του τυχόν αποκλεισμού του ή της τυχόν ματαίωσης του Διαγωνισμού κατά τα οριζόμενα στο άρθρο 15 της Πρόσκλησης. Κανένα πρόσωπο, συμπεριλαμβανομένων τυχόν Ενδιαφερομένων, δεν αποκτά έναντι της Αναθέτουσας Αρχής ή των Συμβούλων ή αντιπροσώπων, ή υπαλλήλων, ή στελεχών, ή προστηθέντων αυτής, οιοδήποτε είδους

δικαίωμα ή αξίωση αποζημίωσης ή άλλου είδους αποκατάστασης από την παρούσα Πρόσκληση, ή από τη συμμετοχή του στο Διαγωνισμό, για οποιονδήποτε λόγο ή αιτία, συμπεριλαμβανομένου τυχόν σφάλματος, ή ανακρίβειας ή παραπλανητικής δήλωσης, ή παράλειψης από την παρούσα Πρόσκληση.

Άρθρο 7. Κριτήρια Ποιοτικής Επιλογής

7.1. Εισαγωγή

7.1.1. Το παρόν άρθρο καθορίζει τα κριτήρια ποιοτικής επιλογής που πρέπει να πληρούν οι Υποψήφιοι («Κριτήρια Ποιοτικής Επιλογής»), τα οποία συνίστανται στα ακόλουθα:

- (α) Κριτήρια Προσωπικής Κατάστασης, όπως ορίζονται στην παράγραφο 7.2 κατωτέρω,
- (β) Κριτήρια Χρηματοοικονομικής και Οικονομικής Επάρκειας, όπως ορίζονται στην παράγραφο 7.3 κατωτέρω,
- (γ) Κριτήρια Τεχνικής και Επαγγελματικής Ικανότητας, όπως ορίζονται στην παράγραφο 7.4 κατωτέρω, και
- (δ) κριτήρια Καταλληλότητας για την Άσκηση Επαγγελματικής Δραστηριότητας, όπως ορίζονται στην παράγραφο 7.5 κατωτέρω.

7.1.2. Η συμμόρφωση με τα Κριτήρια Ποιοτικής Επιλογής αποτελεί διαρκή απαίτηση, που πρέπει να συντρέχει και μετά την υποβολή και την αξιολόγηση του Φακέλου Εκδήλωσης Ενδιαφέροντος και καθ' όλη τη διάρκεια του Διαγωνισμού. Οι Προσφέροντες της Β΄ Φάσης θα υποχρεωθούν να συμπεριλάβουν στη Δεσμευτική Προσφορά τους Υπεύθυνη Δήλωση ότι εξακολουθούν να πληρούν τα ως άνω κριτήρια.

7.2. Κριτήρια Προσωπικής Κατάστασης

7.2.1. Οι Υποψήφιοι πρέπει να πληρούν σωρευτικά τα Κριτήρια Προσωπικής Κατάστασης που περιγράφονται κατωτέρω. Σε περίπτωση Ένωσης Προσώπων, η πλήρωση των Κριτηρίων Προσωπικής Κατάστασης εξετάζεται στο πρόσωπο κάθε μέλους της Ένωσης Προσώπων ξεχωριστά. Οι Υποψήφιοι, που δεν πληρούν οποιαδήποτε από τις απαιτήσεις του παρόντος άρθρου ή ως προς τους οποίους προκύπτει ότι έχουν υποβάλει σχετικώς ψευδείς ή ανακριβείς δηλώσεις, θα αποκλείονται.

7.2.2. Η Αναθέτουσα Αρχή αποκλείει τους Υποψηφίους από τον Διαγωνισμό, σε περίπτωση που περιέλθει σε γνώση της ότι υπάρχει αμετάκλητη καταδικαστική απόφαση εις βάρος τους (ή σε βάρος μέλους αυτών, όταν πρόκειται για Ένωση Προσώπων) για έναν από τους ακόλουθους λόγους, όπως αυτοί έχουν διαμορφωθεί μετά την τροποποίησή του Ν. 4412/2016 δυνάμει του άρθρου 22 του Ν. 4782/2021:

- (α) συμμετοχή σε εγκληματική οργάνωση, όπως αυτή ορίζεται στο άρθρο 2 της Απόφασης-Πλαίσιο 2008/841/ΔΕΥ του Συμβουλίου της 24ης Οκτωβρίου 2008, για την καταπολέμηση του οργανωμένου εγκλήματος (ΕΕ L 300 της 11.11.2008 σ.42) και τα εγκλήματα του άρθρου 187 του Ποινικού Κώδικα (εγκληματική οργάνωση) ,

- (β) ενεργητική δωροδοκία, όπως ορίζεται στο άρθρο 3 της σύμβασης περί της καταπολέμησης της δωροδοκίας, στην οποία ενέχονται υπάλληλοι των Ευρωπαϊκών Κοινοτήτων ή των κρατών- μελών της Ένωσης (ΕΕ C 195 της 25.6.1997, σ. 1), και στην παράγραφο 1 του άρθρου 2 της Απόφασης-Πλαίσιο 2003/568/ΔΕΥ του Συμβουλίου της 22ας Ιουλίου 2003 για την καταπολέμηση της δωροδοκίας στον ιδιωτικό τομέα (ΕΕ L 192 της 31.7.2003, σ. 54), καθώς και όπως ορίζεται στο εθνικό δίκαιο του οικονομικού φορέα, και τα εγκλήματα των άρθρων 159Α (δωροδοκία πολιτικών προσώπων), 236 (δωροδοκία υπαλλήλου), 237 παρ. 2-4 (δωροδοκία δικαστικών λειτουργιών), 237Α παρ. 2 (εμπορία επιρροής - μεσάζοντες), 396 παρ. 2 (δωροδοκία στον ιδιωτικό τομέα) του Ποινικού Κώδικα,
- (γ) απάτη εις βάρος των οικονομικών συμφερόντων της Ένωσης, κατά την έννοια των άρθρων 3 και 4 της Οδηγίας (ΕΕ) 2017/1371 του Ευρωπαϊκού Κοινοβουλίου και του Συμβουλίου της 5ης Ιουλίου 2017 σχετικά με την καταπολέμηση, μέσω του ποινικού δικαίου, της απάτης εις βάρος των οικονομικών συμφερόντων της Ένωσης (L 198/28.07.2017) και τα εγκλήματα των άρθρων 159Α (δωροδοκία πολιτικών προσώπων), 216 (πλαστογραφία), 236 (δωροδοκία υπαλλήλου), 237 παρ. 2-4 (δωροδοκία δικαστικών λειτουργιών), 242 (ψευδής βεβαίωση, νόθευση κ.λπ.), 374 (διακεκριμένη κλοπή), 375 (υπεξαίρεση), 386 (απάτη), 386Α (απάτη με υπολογιστή), 386Β (απάτη σχετική με τις επιχορηγήσεις), 390 (απιστία) του Ποινικού Κώδικα και των άρθρων 155 επ. του Εθνικού Τελωνειακού Κώδικα (ν. 2960/2001, Α΄ 265), όταν αυτά στρέφονται κατά των οικονομικών συμφερόντων της Ευρωπαϊκής Ένωσης ή συνδέονται με την προσβολή αυτών των συμφερόντων, καθώς και τα εγκλήματα των άρθρων 23 (διασυνοριακή απάτη σχετικά με τον ΦΠΑ) και 24 (επικουρικές διατάξεις για την ποινική προστασία των οικονομικών συμφερόντων της Ευρωπαϊκής Ένωσης) του Ν. 4689/2020 (Α΄ 103),
- (δ) τρομοκρατικά εγκλήματα ή εγκλήματα συνδεδεμένα με τρομοκρατικές δραστηριότητες, όπως ορίζονται, αντιστοίχως, στα άρθρα 3-4 και 5-12 της Οδηγίας (ΕΕ) 2017/541 του Ευρωπαϊκού Κοινοβουλίου και του Συμβουλίου της 15^{ης} Μαρτίου 2017 για την καταπολέμηση της τρομοκρατίας και την αντικατάσταση της απόφασης - πλαισίου 2002/475/ΔΕΥ του Συμβουλίου και για την τροποποίηση της απόφασης 2005/671/ΔΕΥ του Συμβουλίου (ΕΕ L 88/31.03.2017) ή ηθική αυτουργία ή συνέργεια ή απόπειρα διάπραξης εγκλήματος, όπως ορίζονται στο άρθρο 14 αυτής, και τα εγκλήματα των άρθρων 187Α και 187Β του Ποινικού Κώδικα, καθώς και τα εγκλήματα των άρθρων 32-35 του Ν. 4689/2020 (Α΄ 103),
- (ε) νομιμοποίηση εσόδων από παράνομες δραστηριότητες ή χρηματοδότηση της τρομοκρατίας, όπως αυτές ορίζονται στο άρθρο 1 της Οδηγίας 2015/849 του Ευρωπαϊκού Κοινοβουλίου και του Συμβουλίου της 20^{ης} Μαΐου 2015, σχετικά με την πρόληψη της χρησιμοποίησης του χρηματοπιστωτικού συστήματος για τη νομιμοποίηση εσόδων από παράνομες δραστηριότητες ή για τη χρηματοδότηση της τρομοκρατίας, την τροποποίηση του κανονισμού (ΕΕ) αριθμ. 648/2012 του Ευρωπαϊκού Κοινοβουλίου και του Συμβουλίου, και την κατάργηση της Οδηγίας 2005/60/ΕΚ του Ευρωπαϊκού Κοινοβουλίου και του Συμβουλίου και της Οδηγίας 2006/70/ΕΚ της Επιτροπής (ΕΕ L 141/05.06.2015) και τα εγκλήματα των άρθρων 2 και 39 του Ν. 4557/2018 (Α΄ 139),

(στ) παιδική εργασία και άλλες μορφές εμπορίας ανθρώπων, όπως ορίζονται στο άρθρο 2 της Οδηγίας 2011/36/ΕΕ του Ευρωπαϊκού Κοινοβουλίου και του Συμβουλίου της 5^{ης} Απριλίου 2011, για την πρόληψη και την καταπολέμηση της εμπορίας ανθρώπων και για την προστασία των θυμάτων της, καθώς και για την αντικατάσταση της Απόφασης-Πλαίσιο 2002/629/ΔΕΥ του Συμβουλίου (ΕΕ L 101 της 15.4.2011, σ. 1), και τα εγκλήματα του άρθρου 323Α του Ποινικού κώδικα (εμπορία ανθρώπων).

Ο Υποψήφιος αποκλείεται, επίσης, όταν το πρόσωπο, εις βάρος του οποίου εκδόθηκε αμετάκλητη καταδικαστική απόφαση κατά τα ανωτέρω, είναι μέλος του διοικητικού, διευθυντικού ή εποπτικού οργάνου του εν λόγω οικονομικού φορέα ή έχει εξουσία εκπροσώπησης, λήψης αποφάσεων ή ελέγχου σε αυτό. Στις περιπτώσεις εταιρειών περιορισμένης ευθύνης (Ε.Π.Ε.), προσωπικών εταιρειών (Ο.Ε., Ε.Ε.) και Ιδιωτικών Κεφαλαιουχικών Εταιρειών (Ι.Κ.Ε.), η υποχρέωση του προηγούμενου εδαφίου αφορά τους διαχειριστές. Στις περιπτώσεις ανώνυμων εταιρειών (Α.Ε.), η εν λόγω υποχρέωση αφορά τον Διευθύνοντα Σύμβουλο, τα μέλη του Διοικητικού Συμβουλίου καθώς και τα πρόσωπα στα οποία με απόφαση του Διοικητικού Συμβουλίου έχει ανατεθεί το σύνολο της διαχείρισης και εκπροσώπησης της εταιρείας. Στις περιπτώσεις των συνεταιρισμών, η εν λόγω υποχρέωση αφορά τα μέλη του Διοικητικού Συμβουλίου. Στις υπόλοιπες περιπτώσεις νομικών προσώπων, τον κατά περίπτωση νόμιμο εκπρόσωπο.

7.2.3. Επιπλέον, αποκλείεται από τη συμμετοχή στο Διαγωνισμό οποιοσδήποτε Υποψήφιος, εάν η Αναθέτουσα Αρχή:

- (α) γνωρίζει ότι ο εν λόγω Υποψήφιος (ή μέλος αυτού) έχει αθετήσει τις υποχρεώσεις του όσον αφορά την καταβολή φόρων ή εισφορών κοινωνικής ασφάλισης και αυτό έχει διαπιστωθεί από δικαστική ή διοικητική απόφαση με τελεσίδικη και δεσμευτική ισχύ, σύμφωνα με διατάξεις της χώρας όπου είναι εγκατεστημένος ή την εθνική νομοθεσία,
- (β) μπορεί να αποδείξει με τα κατάλληλα μέσα ότι ο εν λόγω Υποψήφιος (ή μέλος αυτού) έχει παραβεί τις υποχρεώσεις του, όσον αφορά την καταβολή φόρων ή εισφορών κοινωνικής ασφάλισης,
- (γ) γνωρίζει ή μπορεί να αποδείξει με τα κατάλληλα μέσα ότι έχουν επιβληθεί σε βάρος του Υποψήφιου (ή μέλους του), μέσα σε χρονικό διάστημα δύο (2) ετών πριν από τη λήξη της προθεσμίας υποβολής του Φακέλου Εκδήλωσης Ενδιαφέροντος:
 - (i) τρεις (3) πράξεις επιβολής προστίμου από τα αρμόδια ελεγκτικά όργανα του Σώματος Επιθεώρησης Εργασίας για παραβάσεις της εργατικής νομοθεσίας που χαρακτηρίζονται, σύμφωνα με την Υπουργική Απόφαση 2063/Δ1632/2011 (ΦΕΚ Β' 266), όπως εκάστοτε ισχύει, ως «υψηλής» ή «πολύ υψηλής» σοβαρότητας, οι οποίες προκύπτουν αθροιστικά από τρεις (3) διενεργηθέντες ελέγχους, ή
 - (ii) δύο (2) πράξεις επιβολής προστίμου από τα αρμόδια ελεγκτικά όργανα του Σώματος Επιθεώρησης Εργασίας για παραβάσεις της εργατικής νομοθεσίας που αφορούν την αδήλωτη εργασία, οι οποίες προκύπτουν αθροιστικά από δύο (2) διενεργηθέντες ελέγχους.

Οι υπό (i) και (ii) κυρώσεις πρέπει να έχουν αποκτήσει τελεσίδικη και δεσμευτική ισχύ.

Αν ο Υποψήφιος είναι Έλληνας πολίτης ή έχει την εγκατάστασή του στην Ελλάδα, οι υποχρεώσεις του που αφορούν τις εισφορές κοινωνικής ασφάλισης καλύπτουν τόσο την κύρια, όσο και την επικουρική ασφάλιση.

Οι υποχρεώσεις των περ. α΄ και β΄ της παρούσας παραγράφου δεν θεωρείται ότι έχουν αθετηθεί εφόσον δεν έχουν καταστεί ληξιπρόθεσμες ή εφόσον αυτές έχουν υπαχθεί σε δεσμευτικό διακανονισμό που τηρείται. Στην περίπτωση αυτή, ο οικονομικός φορέας δεν υποχρεούται να απαντήσει καταφατικά στο σχετικό ερώτημα του Ευρωπαϊκού Ενιαίου Εγγράφου Σύμβασης (ΕΕΕΣ).

Η ανωτέρω περ. (β) της παρούσας παρ. 7.2.3 παύει να εφαρμόζεται όταν ο Υποψήφιος (ή μέλος αυτού) εκπληρώσει τις υποχρεώσεις του είτε καταβάλλοντας τους φόρους ή τις εισφορές κοινωνικής ασφάλισης που οφείλει, συμπεριλαμβανομένων, κατά περίπτωση, των δεδουλευμένων τόκων ή των προστίμων είτε υπαγόμενος σε δεσμευτικό διακανονισμό για την καταβολή τους στο μέτρο που τηρεί τους όρους του δεσμευτικού διακανονισμού.

7.2.4. Αποκλείεται από τη συμμετοχή στον Διαγωνισμό Υποψήφιος, εάν πληρούνται οποιαδήποτε από τις ακόλουθες προϋποθέσεις:

- (α) Εάν η Αναθέτουσα Αρχή μπορεί να αποδείξει με κατάλληλα μέσα αθέτηση από τον Υποψήφιο (ή από μέλος του) των υποχρεώσεων που προβλέπονται στην παράγραφο 2 του άρθρου 18 του Ν. 4412/2016 (υποχρεώσεις που απορρέουν από τις διατάξεις της περιβαλλοντικής, κοινωνικοασφαλιστικής και εργατικής νομοθεσίας, που έχουν θεσπισθεί με το δίκαιο της Ένωσης, το εθνικό δίκαιο, συλλογικές συμβάσεις ή διεθνείς διατάξεις περιβαλλοντικού, κοινωνικού και εργατικού δικαίου, οι οποίες απαριθμούνται στο Παράρτημα Χ του Προσαρτήματος Α΄ του Ν. 4412/2016), περί αρχών που εφαρμόζονται στις διαδικασίες σύναψης δημοσίων συμβάσεων.
- (β) Εάν ο Υποψήφιος (ή μέλος του) τελεί υπό πτώχευση ή έχει υπαχθεί σε διαδικασία εξυγίανσης ή ειδικής εκκαθάρισης ή τελεί υπό αναγκαστική διαχείριση από εκκαθαριστή ή από το δικαστήριο, ή έχει υπαχθεί σε διαδικασία πτωχευτικού συμβιβασμού ή έχει αναστείλει τις επιχειρηματικές του δραστηριότητες ή έχει υπαχθεί σε διαδικασία εξυγίανσης και δεν τηρεί τους όρους αυτής ή βρίσκεται σε οποιαδήποτε ανάλογη κατάσταση που προκύπτει από παρόμοια διαδικασία προβλεπόμενη στις εθνικές διατάξεις νόμου. Ωστόσο, η Αναθέτουσα Αρχή μπορεί να μην αποκλείει έναν οικονομικό φορέα, ο οποίος βρίσκεται σε μια εκ των καταστάσεων που αναφέρονται στην παραπάνω περίπτωση, υπό την προϋπόθεση ότι η Αναθέτουσα Αρχή έχει αποδείξει ότι ο εν λόγω φορέας είναι σε θέση να εκτελέσει τη σύμβαση, λαμβάνοντας υπόψη τις ισχύουσες διατάξεις και τα μέτρα για τη συνέχιση της επιχειρηματικής του λειτουργίας (παρ. 5 άρθρου 73 του Ν. 4412/2016, όπως ισχύει μετά την τροποποίησή του δυνάμει του άρθρου 22 του Ν. 4782/2021).
- (γ) Εάν ο Υποψήφιος (ή μέλος του) έχει επιδείξει σοβαρή ή επαναλαμβανόμενη πλημμέλεια κατά την εκτέλεση ουσιώδους απαίτησης στο πλαίσιο προηγούμενης δημόσιας σύμβασης, προηγούμενης σύμβασης με αναθέτοντα φορέα ή

προηγούμενης σύμβασης παραχώρησης, που είχε ως αποτέλεσμα την πρόωρη καταγγελία της προηγούμενης σύμβασης, αποζημιώσεις ή άλλες παρόμοιες κυρώσεις.

- (δ) Εάν ο Υποψήφιος (ή μέλος του) έχει κριθεί ένοχος εκ προθέσεως σοβαρών απατηλών δηλώσεων κατά την παροχή των πληροφοριών που απαιτούνται για την εξακρίβωση της απουσίας λόγων αποκλεισμού ή την πλήρωση των κριτηρίων επιλογής, έχει αποκρύψει τέτοιες πληροφορίες ή δεν είναι σε θέση να προσκομίσει τα απαιτούμενα έγγραφα προς επίρρωση αυτών των πληροφοριών (κατ' εφαρμογή του άρθρου 79 του Ν. 4782/2021).
- (ε) Εάν ο Υποψήφιος (ή μέλος του) επιχειρεί να επηρεάσει με αθέμιτο τρόπο τη διαδικασία λήψης αποφάσεων της Αναθέτουσας Αρχής, να αποκτήσει εμπιστευτικές πληροφορίες που ενδέχεται να συνεπάγονται αθέμιτα πλεονεκτήματα για τον ίδιο στη διαδικασία ανάθεσης της Σύμβασης Σύμπραξης ή να παράσχει με απατηλό τρόπο παραπλανητικές πληροφορίες που ενδέχεται να επηρεάσουν ουσιωδώς τις αποφάσεις που αφορούν τον αποκλεισμό, την επιλογή ή την ανάθεση της Σύμβασης Σύμπραξης.
- (στ) Εάν μία κατάσταση σύγκρουσης συμφερόντων κατά την έννοια του άρθρου 24 Ν. 4412/2016 [«Συγκρούσεις συμφερόντων (άρθρο 24 της Οδηγίας 2014/24/ΕΕ)»] δεν μπορεί να θεραπευτεί αποτελεσματικά με άλλα, λιγότερο παρεμβατικά, μέσα.
- (ζ) Εάν μία κατάσταση στρέβλωσης του ανταγωνισμού από την πρότερη συμμετοχή των Υποψηφίων (ή μελών τους) κατά την προετοιμασία της διαδικασίας σύναψης σύμβασης, κατά τα οριζόμενα στο άρθρο 48 Ν. 4412/2016 [«Προηγούμενη εμπλοκή υποψηφίων ή προσφερόντων (άρθρο 41 της Οδηγίας 2014/24/ΕΕ)»], δεν μπορεί να θεραπευτεί με άλλα, λιγότερο παρεμβατικά, μέσα.
- (η) εάν, με την επιφύλαξη της παρ. 3β του άρθρου 44 του ν. 3959/2011 (Α΄ 93), περί ποινικών κυρώσεων και άλλων διοικητικών συνεπειών, η αναθέτουσα αρχή διαθέτει επαρκώς εύλογες ενδείξεις που οδηγούν στο συμπέρασμα ότι ο Υποψήφιος (ή μέλος του) συνήψε συμφωνίες με άλλους οικονομικούς φορείς με στόχο τη στρέβλωση του ανταγωνισμού,
- (θ) εάν η αναθέτουσα αρχή μπορεί να αποδείξει, με κατάλληλα μέσα, ότι ο Υποψήφιος (ή μέλος του) έχει διαπράξει σοβαρό επαγγελματικό παράπτωμα, το οποίο θέτει εν αμφιβόλω την ακεραιότητά του.

7.2.5. Αποκλείεται από τη συμμετοχή στη διαδικασία σύναψης δημόσιας σύμβασης (διαγωνισμό), οικονομικός φορέας εάν συντρέχουν οι προϋποθέσεις εφαρμογής της παρ. 4 του άρθρου 8 του Ν. 3310/2005 (ΦΕΚ Α' 30/14.2.2005) (εθνικός λόγος αποκλεισμού).

7.2.6. Η Αναθέτουσα Αρχή αποκλείει οικονομικό φορέα σε οποιοδήποτε χρονικό σημείο κατά τη διάρκεια του Διαγωνισμού, όταν αποδεικνύεται ότι αυτός βρίσκεται, λόγω πράξεων ή παραλείψεων αυτού, είτε πριν είτε κατά τη διαδικασία, σε μία από τις περιπτώσεις των προηγούμενων παραγράφων 7.2.2 έως 7.2.5 της παρούσας.

7.2.7. Εάν η περίοδος αποκλεισμού δεν έχει καθοριστεί με αμετάκλητη απόφαση, στις περιπτώσεις της παραγράφου 7.2.2 η περίοδος αυτή ανέρχεται σε πέντε (5) έτη από την ημερομηνία της καταδίκης με αμετάκλητη απόφαση, και στις περιπτώσεις της παραγράφου

7.2.4 στα τρία (3) έτη από την ημερομηνία έκδοσης πράξης που βεβαιώνει το σχετικό γεγονός.

7.2.8. Υποψήφιος, που του έχει επιβληθεί, είτε στον ίδιο (αν πρόκειται για μεμονωμένο φυσικό ή νομικό πρόσωπο), ή σε ένα από τα μέλη του (αν πρόκειται περί Ένωσης Προσώπων), με την κοινή υπουργική απόφαση του άρθρου 74 του Ν. 4412/2016ως τροποποιήθηκε με το άρθρο 23 Ν. 4782/2021, η ποινή του αποκλεισμού, αποκλείεται αυτοδίκαια και από τον παρόντα Διαγωνισμό. Οι αναθέτουσες αρχές και αναθέτοντες φορείς ανατρέχουν στο μητρώο αποκλεισθέντων φορέων, κατά την αξιολόγηση των προσφορών ή των αιτήσεων συμμετοχής, και μπορούν να αποκλείουν τους οικονομικούς φορείς που περιλαμβάνονται στο μητρώο από τις διαδικασίες σύναψης συμβάσεων που διενεργούν.

7.2.9. Οποιοσδήποτε Υποψήφιος (ή μέλος αυτού) εμπίπτει σε μία από τις καταστάσεις που αναφέρονται στις παραγράφους 7.2.2, και 7.2.4 εκτός από την περίπτωση 7.2.4 (β) μπορεί να προσκομίζει στοιχεία, προκειμένου να αποδείξει ότι τα μέτρα που έλαβε αποδεικνύουν επαρκώς την αξιοπιστία του, παρά την ύπαρξη του σχετικού λόγου αποκλεισμού. Εάν τα στοιχεία κριθούν επαρκή, ο εν λόγω Υποψήφιος δεν αποκλείεται από το Διαγωνισμό. Για τον σκοπό αυτόν, ο Υποψήφιος (ή μέλος αυτού) αποδεικνύει ότι έχει καταβάλει ή έχει δεσμευθεί να καταβάλει αποζημίωση για τυχόν ζημίες που προκλήθηκαν από το ποινικό αδίκημα ή το παράπτωμα, ότι έχει διευκρινίσει τα γεγονότα και τις περιστάσεις με ολοκληρωμένο τρόπο, μέσω ενεργού συνεργασίας με τις ερευνητικές αρχές, και έχει λάβει συγκεκριμένα τεχνικά και οργανωτικά μέτρα, καθώς και μέτρα σε επίπεδο προσωπικού κατάλληλα για την αποφυγή περαιτέρω ποινικών αδικημάτων ή παραπτωμάτων. Τα μέτρα που λαμβάνονται από τους Υποψήφιους (ή μέλη αυτών) αξιολογούνται σε συνάρτηση με τη σοβαρότητα και τις ιδιαίτερες περιστάσεις του ποινικού αδικήματος ή του παραπτώματος. Αν τα μέτρα κρίνονται ανεπαρκή, γνωστοποιείται στον Υποψήφιο το σκεπτικό της σχετικής απόφασης. Υποψήφιος που (ο ίδιος ή μέλος αυτού) έχει αποκλειστεί, με τελεσίδικη απόφαση, από τη συμμετοχή σε διαδικασίες σύναψης δημόσιας σύμβασης ή σύμβασης έργων, προμήθειας αγαθών ή παροχής υπηρεσιών υπό την έννοια των διατάξεων του άρθρου 74 του Ν. 4412/2016, όπως έχει τροποποιηθεί δυνάμει του άρθρου 23 του Ν. 4782/2021, ή σύμβασης παραχώρησης, δεν μπορεί να κάνει χρήση της δυνατότητας που παρέχεται βάσει της παρούσας παραγράφου κατά την περίοδο του αποκλεισμού που ορίζεται στην εν λόγω απόφαση στο κράτος-μέλος στο οποίο ισχύει η απόφαση.

7.2.10. Η απόφαση της Αναθέτουσας Αρχής για τη διαπίστωση της επάρκειας ή μη των επανορθωτικών μέτρων, κατά την προηγούμενη παράγραφο, εκδίδεται μετά από σύμφωνη γνώμη της επιτροπής της παρ. 9 του άρθρου 73 του Ν. 4412/2016, όπως έχει τροποποιηθεί δυνάμει του άρθρου 22 του Ν. 4782/2021, η οποία εκδίδεται εντός προθεσμίας σαράντα (40) ημερών από την περιέλευση του σχεδίου απόφασης της Αναθέτουσας Αρχής στην εν λόγω επιτροπή, συνοδευόμενου από όλα τα σχετικά στοιχεία. Με την άπρακτη παρέλευση της άνω προθεσμίας η Αναθέτουσα Αρχή μπορεί να εκδώσει απόφαση για τη διαπίστωση της επάρκειας ή μη των επανορθωτικών μέτρων κατά την ως άνω παράγραφο και χωρίς τη σύμφωνη γνώμη της επιτροπής της παρ. 9 του άρθρου 73, όπως έχει τροποποιηθεί δυνάμει του άρθρου 22 του Ν. 4782/2021 και να αποκλείει από τον Διαγωνισμό τον εν λόγω Υποψήφιο. Η απόφαση της Αναθέτουσας Αρχής, καθώς και η απόφαση με την οποία

γίνονται δεκτά ένδικα βοηθήματα κατά αυτής, κοινοποιείται στην Ενιαία Ανεξάρτητη Αρχή Δημοσίων Συμβάσεων (Ε.Α.Α.ΔΗ.ΣΥ.).

7.2.11. Σε περίπτωση που ο Υποψήφιος (ή μέλος Υποψήφιας Ένωσης Προσώπων) επικαλείται τη Χρηματοοικονομική και Οικονομική Επάρκεια ή την Τεχνική και Επαγγελματική Ικανότητα τρίτου φορέα για την πλήρωση των Κριτηρίων Χρηματοοικονομικής και Οικονομικής Επάρκειας ή Τεχνικής και Επαγγελματικής Ικανότητας, αντίστοιχα, σύμφωνα με το άρθρο 8 της παρούσας, τα Κριτήρια Προσωπικής Κατάστασης, όπως ορίζονται ανωτέρω, θα πρέπει να πληρούνται και στο πρόσωπο του εν λόγω τρίτου φορέα.

7.2.12. Όλα τα ανωτέρω Κριτήρια Προσωπικής Κατάστασης της παρούσας παρ. 7.2 θα πρέπει να πληρούνται επίσης στο πρόσωπο του Κατασκευαστή, του Μελετητή και του Διαχειριστή.

7.3. Κριτήρια Χρηματοοικονομικής και Οικονομικής Επάρκειας

7.3.1. Κάθε Υποψήφιος πρέπει να αποδείξει κατά την Α΄ Φάση του Διαγωνισμού ότι διαθέτει χρηματοοικονομική και οικονομική επάρκεια και ικανότητα που να εξασφαλίζει τη χρηματοδότηση της υλοποίησης του αντικειμένου της Σύμβασης Σύμπραξης («Κριτήρια Χρηματοοικονομικής και Οικονομικής Επάρκειας»). Στο πλαίσιο αυτό, οι Υποψήφιοι πρέπει να αποδείξουν με τον Φάκελο Εκδήλωσης Ενδιαφέροντος τα αναφερόμενα κατωτέρω στην παρούσα παράγραφο 7.3.

7.3.2. Σε περίπτωση που ο Υποψήφιος αποτελεί φυσικό πρόσωπο, πρέπει να αποδείξει ότι διαθέτει άμεση προσωπική κυριότητα και κατοχή διαθέσιμων, ρευστοποιήσιμων και ελευθέρων βαρών χρηματοοικονομικών μέσων (η «Καθαρή Προσωπική Περιουσία»), με συνολική αγοραία αξία υπερβαίνουσα το ποσό των είκοσι εκατομμυρίων ευρώ (>20.000.000 €). Για τον προσδιορισμό της Καθαρής Προσωπικής Περιουσίας λαμβάνονται υπόψη περιοριστικώς τα ακόλουθα:

(α) καταθέσεις μετρητών σε τράπεζες ή άλλα χρηματοπιστωτικά ιδρύματα που λειτουργούν νόμιμα σε κράτη μέλη της Ε.Ε. ή του Ε.Ο.Χ. ή του Ο.Ο.Σ.Α. ή/και

(β) ρευστοποιήσιμες και μεταβιβάσιμες κινητές αξίες.

7.3.3. Στην περίπτωση που ο Υποψήφιος αποτελεί νομικό πρόσωπο (με την εξαίρεση της παραγράφου 7.3.4 κατωτέρω) θα πρέπει αποδεδειγμένα να πληροί την ακόλουθη προϋπόθεση:

Ο μέσος όρος των ιδίων κεφαλαίων που προκύπτει και αποδεικνύεται από τις Οικονομικές Καταστάσεις των Τριών Τελευταίων Χρήσεων, να υπερβαίνει τα είκοσι εκατομμύρια ευρώ (>20.000.000 €).

7.3.4. Σε περίπτωση Υποψηφίου ή μέλους αυτού, ο οποίος είναι επενδυτικό κεφάλαιο (fund), θα πρέπει, αποδεδειγμένα να πληροί τις ακόλουθες προϋποθέσεις:

Το άθροισμα των επενδυμένων και των διαθέσιμων προς επένδυση κεφαλαίων, συμπεριλαμβανομένων των μη εκταμιευμένων δεσμευμένων κεφαλαίων (τα «Συνολικά Κεφάλαια»), κατά την τελευταία ελεγμένη οικονομική χρήση πριν την ημερομηνία δημοσίευσης της παρούσας Πρόσκλησης, να υπερβαίνει το ποσό των είκοσι εκατομμυρίων ευρώ (>20.000.000 €).

7.3.5. Για τους σκοπούς των περιπτώσεων υπό 7.3.3 και 7.3.4

- (α) δεν θα γίνεται αποδεκτή η επίκληση οικονομικής χρήσης που έληξε πριν από την 1η Ιανουαρίου 2018, και
- (β) τα σχετικά αποτελέσματα θα εξάγονται από τις Οικονομικές Καταστάσεις των Τριών Τελευταίων Χρήσεων (όπως ορίζονται στην παρ. 2.1.27 της Παρούσας) του ελεγχόμενου οικονομικού φορέα.
- (γ) Κατ' εξαίρεση, όσον αφορά το επενδυτικό κεφάλαιο (fund) της παρ. 7.3.4, εφόσον τα σχετικά στοιχεία δεν προκύπτουν από τις οικείες οικονομικές καταστάσεις, επιτρέπεται να βεβαιώνονται με σχετική βεβαίωση ή έκθεση ορκωτού ελεγκτή.

7.3.6. Σε περίπτωση που ο Υποψήφιος αποτελεί Ένωση Προσώπων, τα ανωτέρω κριτήρια πληρούνται, αν το σταθμισμένο σύνολο, το οποίο υπολογίζεται ως το άθροισμα του μέσου όρου των ιδίων κεφαλαίων όλων των μελών της Ένωσης Προσώπων (ή εφόσον το μέλος Ένωσης Προσώπων είναι φυσικό πρόσωπο, της Καθαρής Προσωπικής Περιουσίας, ή εφόσον το μέλος Ένωσης Προσώπων είναι επενδυτικό κεφάλαιο (fund), τα Συνολικά Κεφάλαια), σταθμισμένο για κάθε μέλος της Ένωσης Προσώπων κατ' αναλογία με τη συμμετοχή του στην Ένωση Προσώπων (εκφραζόμενη ως δεκαδικός αριθμός) υπερβαίνει τα είκοσι εκατομμύρια ευρώ (> € 20.000.000).

7.3.7. Σε περίπτωση Υποψηφίου (ή μέλους αυτού) που αποδεδειγμένα δεν έχει συμπληρώσει τρία έτη λειτουργίας από την ίδρυσή του, τα ανωτέρω κριτήρια εξετάζονται ως προς τα έτη λειτουργίας αυτού, υπό την προϋπόθεση ότι ο εν λόγω οικονομικός φορέας έχει συμπληρώσει, κατά το χρόνο υποβολής του Φακέλου Εκδήλωσης Ενδιαφέροντος, τουλάχιστον μια ελεγμένη διαχειριστική χρήση.

7.3.8. Σε περίπτωση που ο Υποψήφιος (ή νομικό πρόσωπο που είναι μέλος αυτού) έχει συγχωνευθεί με οποιαδήποτε επιχείρηση από την 1^η Ιανουαρίου 2018 και εφεξής, τα προαναφερθέντα Κριτήρια Χρηματοοικονομικής και Οικονομικής Επάρκειας μπορούν επίσης να ικανοποιηθούν με βάση τις προφορμα οικονομικές καταστάσεις, καταρτισμένες με την υπόθεση ότι η συγχώνευση ή η εξαγορά πραγματοποιήθηκε την 1η Ιανουαρίου 2018.

7.3.9. Επιπροσθέτως, ο Υποψήφιος θα πρέπει να αποδεικνύει ότι διαθέτει δανειοληπτική ικανότητα για την υλοποίηση του Έργου, από πιστωτικά ή χρηματοδοτικά ιδρύματα που λειτουργούν νόμιμα σε ένα τουλάχιστον κράτος-μέλος της ΕΕ, του ΕΟΧ ή του ΟΟΣΑ, τα οποία παρέχουν τις υπηρεσίες της παρ. 1 του άρθρου 11 του Ν. 4261/2014, όπως η παροχή πιστώσεων, συμπεριλαμβανομένης της έκδοσης εγγυητικών επιστολών, με μακροπρόθεσμη πιστοληπτική διαβάθμιση τουλάχιστον Caa2 της κλίμακας Moody's ή CCC+ της κλίμακας Standard & Poor's ή CCC της εταιρείας Fitch.

7.4. Κριτήρια Τεχνικής και Επαγγελματικής Ικανότητας**7.4.1. Εισαγωγή**

Κάθε Υποψήφιος πρέπει να πληροί και να αποδεικνύει τη συμμόρφωσή του (και του Κατασκευαστή, του Μελετητή και του Διαχειριστή) προς τα κριτήρια τεχνικής και επαγγελματικής ικανότητας που προβλέπονται στην παρούσα παράγραφο 7.4 και συνίστανται σωρευτικά (α) στην Τεχνική και Επαγγελματική Ικανότητα του Κατασκευαστή σύμφωνα με την παρ. 7.4.2, (β) την Ειδική Εμπειρία του Μελετητή σύμφωνα με την

παρ. 7.4.3, (γ) την Ειδική Εμπειρία του Διαχειριστή σύμφωνα με την παρ. 7.4.4 και (δ) την Επαγγελματική Ικανότητα του Υποψηφίου, του Κατασκευαστή, του Μελετητή και του Διαχειριστή σύμφωνα με την παρ. 7.4.5, όπως ειδικότερα αναφέρονται παρακάτω.

7.4.2. Τεχνική και Επαγγελματική Ικανότητα του Κατασκευαστή

Ο Κατασκευαστής, και σε περίπτωση Ένωσης Προσώπων τα μέλη αυτού, όπως κατονομάζεται στην επιστολή εκδήλωσης ενδιαφέροντος (ΠΑΡΑΡΤΗΜΑ 2), προκειμένου να θεωρηθεί ότι διαθέτει την απαιτούμενη Τεχνική και Επαγγελματική Ικανότητα θα πρέπει να πληροί αποδεδειγμένα και σωρευτικά τα παρακάτω κριτήρια:

- (α) Ο ετήσιος μέσος όρος του κύκλου εργασιών (υπό την έννοια του άρθρου 51 παρ. 2 επ. Π.Δ. 71/2019) κατά τις πλέον πρόσφατες τρεις (3) οικονομικές χρήσεις, για τις οποίες έχουν δημοσιευθεί ετήσιες Οικονομικές Καταστάσεις, να υπερβαίνει τα τριάντα εκατομμύρια ευρώ (> € 30.000.000). Σε περίπτωση που ο Κατασκευαστής είναι Ένωση Προσώπων, προκειμένου να διαπιστωθεί η συνδρομή του κριτηρίου αυτού, θα λαμβάνεται υπόψη το άθροισμα του σταθμισμένου ετήσιου μέσου όρου των κύκλων εργασιών των μελών της ένωσης, τα οποία δηλώνονται ότι μετέχουν στον Κατασκευαστή. Η κατά τα ανωτέρω στάθμιση γίνεται με βάση το δηλούμενο ποσοστό συμμετοχής εκάστους μέλους (εκφραζόμενη ως δεκαδικός αριθμός) στην Ένωση Προσώπων που ενεργεί ως Κατασκευαστής.
- (β) Ο ετήσιος μέσος όρος του κύκλου εργασιών στον τομέα των οικοδομικών εργασιών κατά τις πλέον πρόσφατες τρεις (3) οικονομικές χρήσεις, για τις οποίες έχουν δημοσιευθεί ετήσιες Οικονομικές Καταστάσεις, να υπερβαίνει τα είκοσι εκατομμύρια ευρώ (> € 20.000.000). Σε περίπτωση που ο Κατασκευαστής είναι Ένωση Προσώπων, προκειμένου να διαπιστωθεί η συνδρομή του κριτηρίου αυτού, θα λαμβάνεται υπόψη το άθροισμα του σταθμισμένου ετήσιου μέσου όρου των κύκλων εργασιών, στον ως άνω τομέα, των μελών της ένωσης, τα οποία δηλώνονται ότι μετέχουν στον Κατασκευαστή. Η κατά τα ανωτέρω στάθμιση γίνεται με βάση το δηλούμενο ποσοστό συμμετοχής εκάστους μέλους (εκφραζόμενη ως δεκαδικός αριθμός) στην Ένωση Προσώπων που ενεργεί ως Κατασκευαστής. Η έννοια των οικοδομικών εργασιών είναι αυτή που αποδίδεται, κατά τα παγίως ισχύοντα, από το άρθ. 100 ν. 3669/2008 και το άρθ. 45 π.δ. 71/2019.
- (γ) Κατά τη διάρκεια των τελευταίων δεκαπέντε (15) ετών πριν από την 15.11.2021, να έχει περαιώσει επιτυχώς τουλάχιστον ένα Αποδεκτό Έργο, το οποίο έχει παραληφθεί οριστικά από τον κύριο του έργου. Για τους σκοπούς της παρούσας παραγράφου 7.4.2, ως Αποδεκτό Έργο για τη διαπίστωση της ως άνω ειδικής εμπειρίας του Κατασκευαστή νοείται σύμβαση κατασκευής κτηριακού έργου (πλην αποθηκών και βιομηχανικών κτηρίων) με ελάχιστη συμβατική αξία δεκαπέντε εκατομμυρίων ευρώ (€ 15.000.000), μη συμπεριλαμβανομένου του ΦΠΑ, όπως κατά τα λοιπά η έννοια του έργου ορίζεται στην παράγραφο 7 του άρθρου 2 του Ν. 4412/2016. Προκειμένου να διαπιστωθεί η συνδρομή του ως άνω κριτηρίου, θα λαμβάνεται υπόψη το άθροισμα της σταθμισμένης (κατά το ποσοστό συμμετοχής του Κατασκευαστή στον οικονομικό φορέα που εκτέλεσε τις ανωτέρω συμβάσεις) αξίας των συμβάσεων που επικαλείται ο Κατασκευαστής. Σε περίπτωση που ο

Κατασκευαστής είναι Ένωση Προσώπων, προκειμένου να διαπιστωθεί η συνδρομή της προϋπόθεσης αυτής, θα λαμβάνεται υπόψη η σταθμισμένη αξία των ανωτέρω συμβάσεων, που έχει εκτελέσει έκαστο μέλος της Ένωσης. Η κατά τα ανωτέρω στάθμιση γίνεται με βάση το δηλούμενο ποσοστό συμμετοχής εκάστου μέλους στην Ένωση Προσώπων που ενεργεί ως Κατασκευαστής. Ειδικότερα σε περίπτωση που ο Κατασκευαστής έχει εκτελέσει έργο ως μέλος Ένωσης Προσώπων τεκμαίρεται ότι διαθέτει την ως άνω απαιτούμενη εμπειρία, μόνο εφόσον συμμετείχε στην ένωση που εκτέλεσε το έργο με ποσοστό τουλάχιστον τριάντα τοις εκατό (30%).

Συνοψίζοντας τα παραπάνω επισημαίνονται τα εξής:

- Η αξία των 15.000.000,00€ μη συμπεριλαμβανομένου ΦΠΑ μπορεί να προκύπτει και από το άθροισμα της αξίας που αναλογεί στον Κατασκευαστή βάσει του ποσοστού συμμετοχής του σε περισσότερα Αποδεκτά Έργα.
- Σε περίπτωση που ο Κατασκευαστής συνιστά Ένωση Προσώπων, σταθμίζεται η αξία της εκτελεσμένης σύμβασης και με βάση το ποσοστό συμμετοχής στην Ένωση Προσώπων και η αξία των 15.000.000,00€ μη συμπεριλαμβανομένου ΦΠΑ μπορεί να προκύπτει από περισσότερες συμβάσεις Αποδεκτών Έργων.

7.4.3. Ειδική εμπειρία του Μελετητή

A. Ο Μελετητής, και σε περίπτωση Ένωσης Προσώπων τα μέλη αυτού, πρέπει να διαθέτει αθροιστικά κατ' ελάχιστον την παρακάτω εμπειρία, στο πλαίσιο σύμβασης εκπόνησης μελέτης:

- Εμπειρία εκπόνησης Αρχιτεκτονικής Μελέτης Κτιριακών Έργων ως εξής: τουλάχιστον μίας (1) μελέτη σε επίπεδο οριστικής κατηγορίας [6] ειδικού κτιρίου δημόσιας χρήσης (εξαιρουμένων αποθηκών και βιομηχανικών κτιρίων) μικτής επιφανείας (υπέργεια και υπόγεια) εμβαδού 2.500 μ² και άνω
- Εμπειρία εκπόνησης Στατικής Μελέτης Κτιριακών Έργων ως εξής: τουλάχιστον μίας (1) μελέτη σε επίπεδο οριστικής κατηγορίας [8] ειδικού κτιρίου δημόσιας χρήσης (εξαιρουμένων αποθηκών και βιομηχανικών κτιρίων) μικτής επιφανείας (υπέργεια και υπόγεια) εμβαδού 2.500 μ² και άνω
- Εμπειρία εκπόνησης Ηλεκτρομηχανολογικών Μελετών Κτιριακών Έργων ως εξής: τουλάχιστον μία (1) μελέτη σε επίπεδο οριστικής κατηγορίας [9] ειδικού κτιρίου δημόσιας χρήσης (εξαιρουμένων αποθηκών και βιομηχανικών κτιρίων) μικτής επιφανείας (υπέργεια και υπόγεια) εμβαδού 2.500 μ² και άνω

B. Η ως άνω εμπειρία είναι αποδεκτή, εφόσον έχει ολοκληρωθεί η εκπόνηση κάθε μιας από τις ως άνω επικαλούμενες μελέτες και έχει εγκριθεί από τον αρμόδιο φορέα κατά τη διάρκεια των τελευταίων δέκα (10) ετών πριν από την 15.11.2021.

Γ. Σε περίπτωση που ο Μελετητής είναι Ένωση Προσώπων, κάθε μέλος της ένωσης πρέπει να διαθέτει στο σύνολό της την απαιτούμενη μελετητική εμπειρία μιας τουλάχιστον μελέτης εκ των αναφερθεισών ανωτέρω στην παρούσα παράγραφο 7.4.3.A υπό α΄ έως γ΄, το δε μέλος αυτό δηλώνεται για την αντίστοιχη κατηγορία μελέτης, νοουμένου ότι η

επικαλούμενη εμπειρία στην ίδια κατηγορία μελετών δεν μπορεί να διασπάται σε περισσότερα του ενός μέλη του Μελετητή.

Δ. Σε περίπτωση που ο Μελετητής έχει εκπονήσει μελέτη ως μέλος Ένωσης Προσώπων τεκμαίρεται ότι διαθέτει την ως άνω απαιτούμενη μελετητική εμπειρία, μόνο εφόσον συμμετείχε στην ένωση που εκπόνησε τη μελέτη με ποσοστό τουλάχιστον τριάντα τοις εκατό (30%).

7.4.4. Ειδική εμπειρία του Διαχειριστή στη λειτουργία και συντήρηση κτηριακών υποδομών

Ο Διαχειριστής ή, σε περίπτωση Ένωσης Προσώπων που ενεργεί ως Διαχειριστής, τα μέλη αυτής, πρέπει να διαθέτει ικανοποιητική εμπειρία, στους τομείς της συντήρησης, και λειτουργίας Αποδεκτών Έργων. Ειδικότερα:

- (α) Κατά τη διάρκεια των τελευταίων δεκαπέντε (15) ετών πριν από την 15.11.2021 θα πρέπει να έχει εκτελέσει επιτυχώς και τουλάχιστον επί ένα (1) έτος, τουλάχιστον μία (1) σύμβαση Αποδεκτού Έργου που αφορά τη λειτουργία και συντήρηση κτηριακών υποδομών. Το Αποδεκτό Έργο δεν απαιτείται να έχει ολοκληρωθεί κατά το χρόνο υποβολής προσφοράς, αρκεί δε μόνον να εκτελείται επιτυχώς για τουλάχιστον ένα έτος μια ή περισσότερες συμβάσεις Αποδεκτού έργου, όπως αυτό ορίζεται στην παρ. 7.4.4.(β) της Πρόσκλησης.
- (β) Για τους σκοπούς της παρούσας παραγράφου 7.4.4, ως Αποδεκτό Έργο που αφορά τη λειτουργία και συντήρηση κτηριακών υποδομών νοείται:
 - (i) κάθε σύμβαση λειτουργίας και συντήρησης κτηριακών υποδομών (πλην αποθηκών και βιομηχανικών κτηρίων), η οποία έχει ελάχιστη ετήσια συμβατική αξία πεντακοσίων χιλιάδων ευρώ (€ 500.000,00), μη συμπεριλαμβανομένου του ΦΠΑ ή να αφορά σε κτήριο συνολικής επιφάνειας τουλάχιστον 5.000 τ.μ., και
 - (ii) στο αντικείμενο της οποίας περιλαμβάνονται:
 - (αα) όλα τα έργα μετά την κατασκευή του τεχνικού έργου και κατά τη διάρκεια λειτουργίας της κτηριακής υποδομής, που αφορούν τη διατήρηση ενός προδιαγεγραμμένου επιπέδου λειτουργικότητας και ασφάλειας της κτηριακής υποδομής, και
 - (ββ) το σύνολο των υπηρεσιών που απαιτούνται για την προσήκουσα, ασφαλή και προδιαγεγραμμένη εξυπηρέτηση των χρηστών της κτηριακής υποδομής, και περιλαμβάνει ενδεικτικά την τεχνική διαχείριση κτηριακών υποδομών, την επιθεώρηση, την συνήθη, την προληπτική και τη διορθωτική συντήρηση, τη βαριά συντήρηση, τη καθημερινή τεχνική λειτουργία και επιστασία για την ετοιμότητα και ικανότητα για λειτουργία των εγκαταστάσεων και συστημάτων των κτηριακών υποδομών και του περιβάλλοντος χώρου αυτών.
- (γ) Δεν νοούνται ως Αποδεκτά Έργα, συμβάσεις που:

- (i) αφορούν στην υποχρεωτική συντήρηση των έργων κατά την περίοδο εγγύησης, όπως, εάν πρόκειται για δημόσιο έργο στην Ελλάδα, κατ' εφαρμογή ιδίως του άρθρου 171 Ν. 4412/2016 (και τις προϊσχύσασες διατάξεις του άρθρου 74 Ν. 3669/2008, των άρθρων 7 και 11 Ν. 1418/84 και του άρθρου 54 του Π.Δ. 609/85), ή
- (ii) κύριο αντικείμενό τους είναι η παροχή υπηρεσιών φύλαξης ή/και καθαριότητας, ή
- (iii) κύριο αντικείμενό τους είναι η συντήρηση εξωτερικών χώρων ή/και περιοχών πρασίνου, ήτοι η συντήρηση που πραγματοποιείται σε εξωτερικούς/υπαίθριους χώρους ακινήτων είτε αυτός είναι χώρος πρασίνου είτε αυτός είναι διαμορφωμένος καταλλήλως για την κίνηση πεζών ή/και οχημάτων.

Για τους σκοπούς της παρούσας περίπτωσης (γ), ως κύριο αντικείμενο νοείται το συμβατικό αντικείμενο το οποίο υπερβαίνει το 50% του συνολικού οικονομικού ανταλλάγματος της επικαλουμένης σύμβασης.

- (δ) Προκειμένου να γίνει επίκληση Αποδεκτού Έργου, για τη διαπίστωση της εμπειρίας στους τομείς της συντήρησης και λειτουργίας, ο Διαχειριστής ή, σε περίπτωση Ένωσης Προσώπων, μέλος αυτού, πρέπει να έχει άμεση συμμετοχή, με ποσοστό τουλάχιστον δέκα επί τοις εκατό (10%) και για χρονική περίοδο τουλάχιστον επί ένα (1) έτος, κατά τη διάρκεια των τελευταίων δεκαπέντε (15) ετών πριν από την 15.11.2021 στο μετοχικό κεφάλαιο εταιρείας ή σε κοινοπραξία ή ένωση προσώπων, στην οποία έχει ανατεθεί η παροχή υπηρεσιών συντήρησης και λειτουργίας του κατά τα ανωτέρω Αποδεκτού Έργου. Σε περίπτωση Ένωσης Προσώπων που ενεργεί ως Διαχειριστής, η ως άνω εμπειρία σε Αποδεκτά Έργα λειτουργίας και συντήρησης πρέπει να συντρέχει στο πρόσωπο ενός τουλάχιστον μέλους αυτής, το οποίο συμμετέχει στην Ένωση Προσώπων με ποσοστό όχι μικρότερο του δέκα επί τοις εκατό (10%).

7.4.5. Επαγγελματική Ικανότητα

Ο Υποψήφιος, ο Κατασκευαστής, ο Μελετητής και ο Διαχειριστής, και σε περίπτωση Ένωσης Προσώπων τα μέλη αυτών, όπως κατονομάζονται στην επιστολή εκδήλωσης ενδιαφέροντος (ΠΑΡΑΡΤΗΜΑ 2), θα πρέπει να πληρούν τα κριτήρια των παρ. 7.5.1, 7.5.2, 7.5.3 και 7.5.4 αντίστοιχα.

7.5. Καταλληλότητα για την Άσκηση της Επαγγελματικής Δραστηριότητας

7.5.1. Καταλληλότητα του Υποψηφίου για την Άσκηση της Επαγγελματικής Δραστηριότητας

Ο Υποψήφιος (ή, σε περίπτωση Ένωσης Προσώπων, τα μέλη αυτού), θα πρέπει να είναι εγγεγραμμένος σε ένα από τα επαγγελματικά ή εμπορικά μητρώα που τηρούνται στο κράτος εγκατάστασής του. Ο Υποψήφιος (ή, σε περίπτωση Ένωσης Προσώπων, τα μέλη αυτού) που είναι εγκατεστημένος σε κράτος-μέλος της Ευρωπαϊκής Ένωσης, απαιτείται να είναι εγγεγραμμένος σε ένα από τα επαγγελματικά ή εμπορικά μητρώα, που τηρούνται στο

κράτος-μέλος εγκατάστασής του, όπως περιγράφονται στο Παράρτημα XI του Προσαρτήματος Α΄ του Ν. 4412/2016.

7.5.2. Καταλληλότητα του Κατασκευαστή για την Άσκηση της Επαγγελματικής Δραστηριότητας

A. Ο Κατασκευαστής, όπως θα κατονομάζεται στην επιστολή εκδήλωσης ενδιαφέροντος (ΠΑΡΑΡΤΗΜΑ 2), και σε περίπτωση Ένωσης Προσώπων που ενεργεί ως Κατασκευαστής, τα μέλη αυτού, θα πρέπει

- (α) να πληροί τους όρους και προϋποθέσεις της παρ. 6.1 της παρούσας Πρόσκλησης, αναλογικά εφαρμοζομένου,
- (β) να δραστηριοποιείται στην κατασκευή έργων των παρακάτω κατηγοριών:
 - (i) οικοδομικών,
 - (ii) υδραυλικών,
 - (iii) οδοποιίας και
 - (iv) ηλεκτρομηχανολογικών έργων και
- (γ) να αποδεικνύει την καταλληλότητά του για την άσκηση της σχετικής επαγγελματικής δραστηριότητας κατά τα αναφερόμενα κατωτέρω.

B. Επίσης, ο Κατασκευαστής, και σε περίπτωση Ένωσης Προσώπων που ενεργεί ως Κατασκευαστής, τα μέλη αυτού, θα πρέπει να είναι εγγεγραμμένοι στο σχετικό επαγγελματικό μητρώο που τηρείται στο κράτος εγκατάστασής του. Συγκεκριμένα:

- (α) Κατασκευαστής που είναι εγκατεστημένος στην Ελλάδα, απαιτείται να είναι εγγεγραμμένος στο Μητρώο Εργοληπτικών Επιχειρήσεων Δημοσίων Έργων (ΜΗ.Ε.Ε.Δ.Ε.) άλλως, εφόσον διαρκούν οι μεταβατικές προθεσμίες του άρθρου 65 Π.Δ. 71/2019, στο Μητρώο Εργοληπτικών Επιχειρήσεων (Μ.Ε.Ε.Π.), στην κατηγορία/κατηγορίες έργων όπως ορίζεται ανωτέρω, στην υποπαράγραφο Α΄ της παρούσας παρ. 7.5.2.
- (β) Κατασκευαστής που είναι εγκατεστημένος σε λοιπά κράτη - μέλη της Ευρωπαϊκής Ένωσης, απαιτείται να είναι εγγεγραμμένος στα Μητρώα του Παραρτήματος XI του Προσαρτήματος Α΄ του Ν. 4412/2016, στην κατηγορία/κατηγορίες έργων, όπως ορίζεται ανωτέρω, στην υποπαράγραφο Α της παρούσας παρ. 7.5.2.
- (γ) Κατασκευαστής που είναι εγκατεστημένος σε λοιπά κράτη, στα οποία τηρούνται επίσημοι κατάλογοι αναγνωρισμένων εργοληπτών, απαιτείται να είναι εγγεγραμμένος στους καταλόγους αυτούς, στην κατηγορία/κατηγορίες έργων όπως ορίζεται στην υποπαράγραφο Α της παρούσας παρ. 7.5.2 και να πληροί τις προϋποθέσεις που ορίζονται κατωτέρω στην υποπαράγραφο Γ΄ της παρούσας παραγράφου 7.5.2.
- (δ) Κατασκευαστής που είναι εγκατεστημένος σε λοιπά κράτη ή σε κράτη-μέλη της ΕΕ, στα οποία δεν τηρούνται επίσημοι κατάλογοι αναγνωρισμένων εργοληπτών, απαιτείται να είναι εγγεγραμμένος στα επαγγελματικά ή εμπορικά μητρώα της χώρας εγκατάστασής του και να αποδείξει ότι πληροί τις ίδιες τυπικές και ουσιαστικές προϋποθέσεις, με τις οποίες γίνονται δεκτές στον παρόντα

Διαγωνισμό οι εγγεγραμμένες στο ελληνικό Μητρώο Εργοληπτικών Επιχειρήσεων Δημοσίων Έργων (ΜΗ.Ε.Ε.Δ.Ε.), άλλως στο Μητρώο Εργοληπτικών Επιχειρήσεων (Μ.Ε.ΕΠ.), στην κατηγορία/κατηγορίες έργων, όπως ορίζεται στην υποπαράγραφο Α της παρούσας παρ. 7.5.2 και να πληροί τις προϋποθέσεις που ορίζονται κατωτέρω στην υποπαράγραφο Γ΄ της παρούσας παραγράφου 7.5.2.

Γ. Οι προϋποθέσεις, που απαιτείται να καλύπτονται για την απόδειξη της καταλληλότητας του Κατασκευαστή για την άσκηση της επαγγελματικής δραστηριότητας, είναι οι εξής:

- (α) Ίδια Κεφάλαια ελάχιστου ύψους €45.000.000. Από τα Ίδια Κεφάλαια εξαιρούνται τα ποσά του μετοχικού κεφαλαίου για τα οποία δεν έχει ολοκληρωθεί η διαδικασία καταβολής τους και πιστοποίησής τους.
- (β) Αξία ακινήτων ελάχιστου ύψους €2.700.000, στην οποία συμπεριλαμβάνεται η αξία γηπέδων, οικοπέδων και κτιρίων.
- (γ) Αξία μηχανολογικού εξοπλισμού ελάχιστου ύψους €2.700.000, στην οποία συμπεριλαμβάνεται η αξία μηχανολογικού εξοπλισμού και μεταφορικών μέσων, εκτός επιβατικών αυτοκινήτων.
- (δ) Αξία παγίων ελάχιστου ύψους €9.000.000, η οποία αποτελεί το άθροισμα της αξίας των ακινήτων και του μηχανολογικού εξοπλισμού, όπως αναφέρθηκαν ανωτέρω στις περ. (2) και (3).
- (ε) Στελέχωση κατ' ελάχιστο δεκατεσσάρων (14) μηχανικών με δεκατετραετή τουλάχιστον εμπειρία για έκαστο εξ αυτών και δώδεκα (12) μηχανικών με δωδεκαετή τουλάχιστον εμπειρία για έκαστο εξ αυτών.
- (στ) Να ικανοποιούνται οι παρακάτω δείκτες (δείκτες βιωσιμότητας):
 - (i) $\frac{\text{Σύνολο Ιδίων Κεφαλαίων (Ι.Κ.)}}{\text{Σύνολο Υποχρεώσεων (Σ.Υ.)}} > 0,4$. Ως Σύνολο Ιδίων Κεφαλαίων (Ι.Κ.) λαμβάνεται υπόψη το μέγεθος, που αναφέρεται στο σκέλος του παθητικού της επιχείρησης ως «Σύνολο Ιδίων Κεφαλαίων», μετά την αφαίρεση του Οφειλόμενου Κεφαλαίου και «των ποσών που προορίζονται για αύξηση μετοχικού κεφαλαίου». Ως Σύνολο Υποχρεώσεων ορίζεται το άθροισμα των βραχυπρόθεσμων και των μακροπρόθεσμων υποχρεώσεων της επιχείρησης, με εξαίρεση τις μακροπρόθεσμες υποχρεώσεις που δεν αφορούν τραπεζικό δανεισμό, όπως αυτές προσδιορίζονται από βεβαίωση ορκωτού ελεγκτή, αφαιρουμένων των βεβαιωμένων από ορκωτό ελεγκτή τιμολογημένων απαιτήσεων.
 - (ii) $\frac{\text{Κυκλοφορούν Ενεργητικό (Κ.Ε.)}}{\text{Βραχυπρόθεσμες Υποχρεώσεις (Β.Υ.)}} > 0,6$, όπου: «Κυκλοφορούν Ενεργητικό» (Κ.Ε.), όπως αυτό αναγράφεται στο σκέλος του Ενεργητικού και «Βραχυπρόθεσμες Υποχρεώσεις» (Β.Υ.), όπως αυτές αναγράφονται στο σκέλος του Παθητικού.
- (ζ) Οι ανωτέρω απαιτήσεις θα πρέπει να είναι σύμφωνες με τα οριζόμενα αναλυτικά στις διατάξεις των άρθρων 99 και 100 του ν. 3669/2008, όπως έχουν τροποποιηθεί και ισχύουν.

Δ. Ο Κατασκευαστής θα πρέπει να διαθέτει εν ισχύ Πιστοποίηση Συστήματος Διαχείρισης Ποιότητας ISO 9001:2015 με πεδίο εφαρμογής συναφές με το τεχνικό αντικείμενο της Σύμβασης Σύμπραξης και Συστήματος Περιβαλλοντικής Διαχείρισης ΕΛΟΤ EN ISO

14001:2015 καθώς επίσης και Συστήματος Ασφάλειας και Υγείας ISO 45001:2018 με πεδίο εφαρμογής συναφές με το τεχνικό αντικείμενο της Σύμβασης Σύμπραξης ή ισοδύναμα, από αναγνωρισμένο φορέα της Ελλάδας ή του εξωτερικού. Σε περίπτωση ένωσης, η ανωτέρω απαίτηση αρκεί να καλύπτεται από ένα μέλος της ένωσης.

7.5.3. Καταλληλότητα του Μελετητή για την Άσκηση της Επαγγελματικής Δραστηριότητας

A. Ο Μελετητής, όπως θα κατονομάζεται στην επιστολή εκδήλωσης ενδιαφέροντος (ΠΑΡΑΡΤΗΜΑ 2), και σε περίπτωση Ένωσης Προσώπων που ενεργεί ως Μελετητής, τα μέλη αυτού, θα πρέπει:

- (α) να πληροί τους όρους και προϋποθέσεις της παρ. 6.1 της παρούσας Πρόσκλησης, αναλογικά εφαρμοζομένου·
- (β) να δραστηριοποιείται στην εκπόνηση μελετών των παρακάτω κατηγοριών:
 - (i) στην κατηγορία (6) Αρχιτεκτονικές μελέτες κτηριακών έργων·
 - (ii) στην κατηγορία (7) Ειδικές Αρχιτεκτονικές Μελέτες (διαμόρφωσης εσωτερικών και εξωτερικών χώρων, αποκατάστασης μνημείων, διατήρησης παραδοσιακών κτηρίων, οικισμών και τοπίου)
 - (iii) στην κατηγορία (8) Στατικές μελέτες (μελέτες φερουσών κατασκευών κτιρίων και μεγάλων ή ειδικών τεχνικών έργων)·
 - (iv) στην κατηγορία (9) Μηχανολογικές, ηλεκτρολογικές και ηλεκτρονικές μελέτες·
 - (v) στην κατηγορία (10) Μελέτες Συγκοινωνιακών Έργων και Κυκλοφοριακές Μελέτες·
 - (vi) στην κατηγορία (13) Μελέτες Υδραυλικών Έργων, και
 - (vii) στην κατηγορία (21) Γεωτεχνικές Μελέτες και Έρευνες,
- (γ) και να αποδεικνύει την καταλληλότητά του για την άσκηση της σχετικής επαγγελματικής δραστηριότητας κατά τα αναφερόμενα κατωτέρω.

B. Επίσης, ο Μελετητής, και σε περίπτωση Ένωσης Προσώπων που ενεργεί ως Μελετητής, τα μέλη αυτού, τα οποία θα κατονομαστούν για την εκπόνηση των αντίστοιχων μελετών του Τεχνικού Έργου, θα πρέπει να διαθέτει κατάλληλη επαγγελματική ικανότητα προς τούτο. Ειδικότερα, ο Μελετητής απαιτείται να είναι εγγεγραμμένος στο σχετικό επαγγελματικό μητρώο που τηρείται στο κράτος εγκατάστασής του. Συγκεκριμένα:

- (α) Μελετητής που είναι εγκατεστημένος στην Ελλάδα, απαιτείται να είναι εγγεγραμμένος στα Μητρώα Μελετητών ή Γραφείων Μελετών, στην κατηγορία/κατηγορίες μελετών, όπως ορίζεται στην ανωτέρω υποπαράγραφο Α΄ της παρούσας παρ. 7.5.3 και να διαθέτει δυναμικό, ανά κατηγορία μελέτης, όπως προβλέπεται κατωτέρω στην υποπαράγραφο Γ΄. Άλλως, απαιτείται να είναι εγγεγραμμένος στο Μητρώο Εμπειρίας Μελετητών (Μ.Ε.Μ.) ή στο Μητρώο Μελετητικών Επιχειρήσεων Δημοσίων Έργων (ΜΗ.Μ.Ε.Δ.Ε.), σύμφωνα με τα οριζόμενα στο Π.Δ. 71/2019, όπως έχει τροποποιηθεί με τον Ν. 4635/2019, στην αντίστοιχη/ες κατηγορία/ κατηγορίες μελετών, όπως ορίζεται στην ανωτέρω

υποπαράγραφο Α΄ της παρούσας παρ.7.5.3 και να διαθέτει δυναμικό, ανά αντίστοιχη κατηγορία μελέτης, όπως προβλέπεται κατωτέρω στην υποπαράγραφο Γ΄.

(β) Μελετητής που είναι εγκατεστημένος σε λοιπά κράτη - μέλη της Ευρωπαϊκής Ένωσης, απαιτείται να είναι εγγεγραμμένος στα Μητρώα του Παραρτήματος XI του Προσαρτήματος Α΄ του Ν. 4412/2016, στην κατηγορία/κατηγορίες μελετών, όπως ορίζεται στην ανωτέρω υποπαράγραφο Α΄ της παρούσας παρ. 7.5.3 και να διαθέτει δυναμικό, ανά κατηγορία μελέτης, όπως προβλέπεται κατωτέρω στην υποπαράγραφο Γ΄.

(γ) Μελετητής που είναι εγκατεστημένος σε λοιπά κράτη, στα οποία τηρούνται επίσημοι κατάλογοι παρόχων υπηρεσιών, απαιτείται να είναι εγγεγραμμένος στους καταλόγους αυτούς, στην κατηγορία/κατηγορίες μελετών, όπως ορίζεται στην ανωτέρω υποπαράγραφο Α΄ της παρούσας παρ. 7.5.3 και να διαθέτει δυναμικό, ανά κατηγορία μελέτης, όπως προβλέπεται κατωτέρω στην υποπαράγραφο Γ΄.

(δ) Μελετητής που είναι εγκατεστημένος σε λοιπά κράτη ή κράτη-μέλη της ΕΕ, στα οποία δεν τηρούνται επίσημοι κατάλογοι παρόχων υπηρεσιών, απαιτείται να είναι εγγεγραμμένος στα επαγγελματικά ή εμπορικά μητρώα της χώρας εγκατάστασής του και να διαθέτει δυναμικό, στην κατηγορία/κατηγορίες μελετών, όπως ορίζεται στην ανωτέρω υποπαράγραφο Α της παρούσας παρ.7.5.3 και να διαθέτει δυναμικό, ανά κατηγορία μελέτης, όπως προβλέπεται κατωτέρω στην υποπαράγραφο Γ΄.

Γ. Ο Μελετητής θα πρέπει να διαθέτει δυναμικό, ανά κατηγορία/ κατηγορίες μελετών, όπως ορίζεται στην ανωτέρω υποπαράγραφο Α της παρούσας παρ. 7.5.3, κατ' ελάχιστον ως εξής:

(α) στην κατηγορία μελέτης (6) Αρχιτεκτονικές μελέτες κτηριακών έργων: (i) τέσσερις (4) μελετητές με τουλάχιστον δωδεκαετή εμπειρία σε συναφείς μελέτες ή (ii) τρεις (3) μελετητές με τουλάχιστον δωδεκαετή εμπειρία και ένας (1) μελετητής με οκταετή εμπειρία και ένας (1) μελετητής με τετραετή εμπειρία σε συναφείς μελέτες.

(β) στην κατηγορία μελέτης (7) Ειδικές Αρχιτεκτονικές Μελέτες (διαμόρφωσης εσωτερικών και εξωτερικών χώρων, αποκατάστασης μνημείων, διατήρησης παραδοσιακών κτιρίων, οικισμών και τοπίου): ένας (1) μελετητής με τουλάχιστον δωδεκαετή εμπειρία.

(γ) στην κατηγορία μελέτης (8) Στατικές μελέτες: (i) τέσσερις (4) μελετητές με τουλάχιστον δωδεκαετή εμπειρία σε συναφείς μελέτες ή (ii) τρεις (3) μελετητές με τουλάχιστον δωδεκαετή εμπειρία και ένας (1) μελετητής με οκταετή εμπειρία και ένας (1) μελετητής με τετραετή εμπειρία σε συναφείς μελέτες.

(δ) στην κατηγορία μελέτης (9) Μηχανολογικές, ηλεκτρολογικές και ηλεκτρονικές μελέτες: (i) τέσσερις (4) μελετητές με τουλάχιστον δωδεκαετή εμπειρία σε συναφείς μελέτες ή (ii) τρεις (3) μελετητές με τουλάχιστον δωδεκαετή εμπειρία και ένας (1) μελετητής με οκταετή εμπειρία και ένας (1) μελετητής με τετραετή εμπειρία σε συναφείς μελέτες.

- (ε) στην κατηγορία μελέτης (10) Μελέτες Συγκοινωνιακών Έργων και Κυκλοφοριακές Μελέτες: ένας (1) μελετητής με τουλάχιστον δωδεκαετή εμπειρία σε συναφείς μελέτες·
- (στ) στην κατηγορία μελέτης (13) Μελέτες Υδραυλικών Έργων: ένας (1) μελετητής με τουλάχιστον δωδεκαετή εμπειρία σε συναφείς μελέτες· και
- (ζ) στην κατηγορία μελέτης (21) Γεωτεχνικές Μελέτες και Έρευνες: ένας (1) μελετητής με τουλάχιστον δωδεκαετή εμπειρία σε συναφείς μελέτες.

Δ. Ο Μελετητής θα πρέπει να διαθέτει εν ισχύ Πιστοποίηση Συστήματος Διαχείρισης Ποιότητας ISO 9001:2015 με πεδίο εφαρμογής συναφές με τις υπηρεσίες παροχής επιστημονικών τεχνικών συμβουλών και εκπόνησης μελετών ή ισοδύναμο, από αναγνωρισμένο φορέα της Ελλάδας ή του εξωτερικού. Σε περίπτωση ένωσης, η ανωτέρω απαίτηση αρκεί να καλύπτεται από ένα μέλος της ένωσης.

7.5.4. Καταλληλότητα του Διαχειριστή για την Άσκηση της Επαγγελματικής Δραστηριότητας

A. Ο Διαχειριστής (ή, σε περίπτωση Ένωσης Προσώπων, τα μέλη αυτού), θα πρέπει να είναι εγγεγραμμένος σε ένα από τα επαγγελματικά ή εμπορικά μητρώα που τηρούνται στο κράτος εγκατάστασής του. Ο Διαχειριστής (ή, σε περίπτωση Ένωσης Προσώπων, τα μέλη αυτού) που είναι εγκατεστημένος σε κράτος - μέλος της Ευρωπαϊκής Ένωσης, απαιτείται να είναι εγγεγραμμένος σε ένα από τα επαγγελματικά ή εμπορικά μητρώα, που τηρούνται στο κράτος-μέλος εγκατάστασής του, όπως περιγράφονται στο Παράρτημα XI του Προσαρτήματος Α΄ του Ν. 4412/2016.

B. Ο Διαχειριστής θα πρέπει να διαθέτει εν ισχύ Πιστοποίηση Συστήματος Διαχείρισης Ποιότητας ISO 9001:2015 με πεδίο εφαρμογής συναφές με τη διαχείριση κτηριακών υποδομών και Συστήματος Περιβαλλοντικής Διαχείρισης ΕΛΟΤ EN ISO 14001:2015 με πεδίο εφαρμογής συναφές με τη διαχείριση κτηριακών υποδομών, καθώς επίσης και Συστήματος Ασφάλειας και Υγείας ISO 45001:2018 ή ισοδύναμο, από αναγνωρισμένο φορέα της Ελλάδας ή του εξωτερικού. Σε περίπτωση ένωσης, η ανωτέρω απαίτηση αρκεί να καλύπτεται από ένα μέλος της ένωσης.

Άρθρο 8. Επίκληση πόρων τρίτων οικονομικών φορέων

8.1. Όσον αφορά τα κριτήρια χρηματοοικονομικής και οικονομικής επάρκειας που αναφέρονται στην παρ. 7.3 και τα κριτήρια σχετικά με την τεχνική και επαγγελματική ικανότητα που αναφέρονται στην παρ. 7.4 της παρούσας Πρόσκλησης, ένας Υποψήφιος μπορεί να στηρίζεται στις ικανότητες άλλων φορέων («ο Τρίτος Φορέας»), ασχέτως της νομικής φύσης των δεσμών του με αυτούς. Υπό τους ίδιους όρους, μία Ένωση Προσώπων μπορεί να στηρίζεται στις ικανότητες των συμμετεχόντων στην ένωση ή άλλων φορέων.

8.2. Οι ως άνω Τρίτοι Φορείς κατονομάζονται στην επιστολή εκδήλωσης ενδιαφέροντος, σύμφωνα με το υπόδειγμα που περιλαμβάνεται στο ΠΑΡΑΡΤΗΜΑ 2 της Πρόσκλησης.

8.3. Στην περίπτωση αυτή, ο Υποψήφιος πρέπει να αποδείξει στην Αναθέτουσα Αρχή ότι θα έχει στη διάθεσή του τους αναγκαίους πόρους από τον Τρίτο Φορέα, που παρέχει τις σχετικές ικανότητες (Χρηματοοικονομική και Οικονομική Επάρκεια ή Τεχνική και Επαγγελματική Ικανότητα), καθ' όλη τη διάρκεια της Σύμβασης Σύμπραξης για την υλοποίηση του αντικειμένου της Σύμβασης Σύμπραξης, προσκομίζοντας σχετική έγγραφη δέσμευση του εν λόγω Τρίτου Φορέα, σύμφωνα με τις παρ. 8.5 και 8.6 της παρούσας.

8.4. Οι Τρίτοι Φορείς επιτρέπεται να είναι φυσικά ή νομικά πρόσωπα, ή ενώσεις προσώπων, εφόσον τα ίδια, ή σε περίπτωση Ένωσης Προσώπων, τα μέλη αυτών:

(α) είναι εγκατεστημένα όπως προβλέπεται στην παρ. 6.1.1 περ. (α) της παρούσας Πρόσκλησης, και

(β) πληρούν τα Κριτήρια Προσωπικής Κατάστασης (όπως ορίζονται στην παρ. 7.2 της παρούσας Πρόσκλησης).

8.5. Όσον αφορά τη Χρηματοοικονομική και Οικονομική Επάρκεια, ο Υποψήφιος και οι Τρίτοι Φορείς που παρέχουν τις σχετικές ικανότητες θα είναι από κοινού υπεύθυνοι για την εκτέλεση της Σύμβασης Σύμπραξης, ευθυνόμενοι έκαστος αλληλεγγύως και εις ολόκληρον έναντι της Αναθέτουσας Αρχής. Στο Φάκελο Εκδήλωσης Ενδιαφέροντος θα συμπεριλαμβάνεται Υπεύθυνη Δήλωση, υπογεγραμμένη από το νόμιμο εκπρόσωπο του Τρίτου Φορέα, που παρέχει τις σχετικές ικανότητες, στην οποία θα δηλώνει ότι δεσμεύεται να θέσει όλους τους αναγκαίους πόρους στη διάθεση του Υποψηφίου, καθ' όλη τη διάρκεια του Διαγωνισμού και, στην περίπτωση που ήθελε αναδειχθεί Προσωρινός Ανάδοχος, στον Ι.Φ.Σ. για όλη τη διάρκεια της Σύμβασης Σύμπραξης (όπως ειδικότερα θα προβλέπεται σε αυτή) και ότι θα υπέχει ευθύνη έναντι της Αναθέτουσας Αρχής σε περίπτωση που οι όροι που περιγράφονται στην παρούσα παράγραφο δεν πληρούνται (ΠΑΡΑΡΤΗΜΑ 3 - Υπόδειγμα 1 - Επίκληση της Οικονομικής και Χρηματοπιστωτικής Ικανότητας Τρίτων), η οποία θα θεωρείται σε κάθε περίπτωση επαρκές μέσο απόδειξης.

8.6. Όσον αφορά την Τεχνική και Επαγγελματική Ικανότητα, ο Υποψήφιος και οι Τρίτοι Φορείς που παρέχουν τις σχετικές ικανότητες θα πρέπει να αποδείξουν ότι ο Τρίτος Φορέας θα συμμετέχει ενεργά, κατά περίπτωση και ανάλογα με την παρεχόμενη ικανότητα (όπως, ιδίως, η τεχνική και επαγγελματική ικανότητα του Κατασκευαστή, ή του Μελετητή ή του Διαχειριστή), στην υλοποίηση του αντικειμένου της Σύμβασης Σύμπραξης. Στον Φάκελο Εκδήλωσης Ενδιαφέροντος θα συμπεριλαμβάνεται Υπεύθυνη Δήλωση, υπογεγραμμένη από το νόμιμο εκπρόσωπο του Τρίτου Φορέα, που παρέχει τις σχετικές ικανότητες, στην οποία θα δηλώνει ότι δεσμεύεται να θέσει όλους τους αναγκαίους πόρους, τεχνογνωσία και τεχνικά μέσα στη διάθεση του Υποψηφίου για την υλοποίηση του αντικειμένου της Σύμβασης Σύμπραξης, μέσω της σύναψης σχετικής σύμβασης, και ότι θα υπέχει ευθύνη έναντι της Αναθέτουσας Αρχής σε περίπτωση που οι όροι που περιγράφονται στην παρούσα παράγραφο δεν πληρούνται (ΠΑΡΑΡΤΗΜΑ 3 - Υπόδειγμα 2, Επίκληση Τεχνικής ή/και Επαγγελματικής Ικανότητας Τρίτων), η οποία θα θεωρείται σε κάθε περίπτωση επαρκές μέσο απόδειξης.

8.7. Περαιτέρω, ο Τρίτος Φορέας θα πρέπει να υποβάλει το σύνολο των εγγράφων που προβλέπονται στην παρ. 9.4 (Υποφάκελος Β - Δικαιολογητικά Τεκμηρίωσης Κριτηρίων Προσωπικής Κατάστασης) και, ανάλογα με την περίπτωση, τα έγγραφα που αρμόζουν από όσα προβλέπονται στην παρ. 9.5 (Υποφάκελος Γ - Δικαιολογητικά Τεκμηρίωσης

Χρηματοοικονομικής και Οικονομικής Επάρκειας) ή στην παρ. 9.6 (Υποφάκελος Δ - Τεκμηρίωση Κριτηρίων Τεχνικής Ικανότητας).

Άρθρο 9. Περιεχόμενο του Φακέλου Εκδήλωσης Ενδιαφέροντος

9.1. Γενικά

9.1.1. Ο Φάκελος Εκδήλωσης Ενδιαφέροντος θα αποτελείται από πέντε (5) ξεχωριστούς Υποφακέλους, οι οποίοι θα περιέχουν τα έγγραφα που περιγράφονται παρακάτω και θα φέρουν και την αντίστοιχη επισήμανση:

- (α) Ο Υποφάκελος Α΄ θα περιλαμβάνει την Επιστολή Εκδήλωσης Ενδιαφέροντος, σύμφωνα με την παράγραφο 9.2 κατωτέρω, και τα νομιμοποιητικά έγγραφα, σύμφωνα με την παράγραφο 9.3 κατωτέρω.
- (β) Ο Υποφάκελος Β΄ θα περιλαμβάνει τις πληροφορίες και τα έγγραφα που απαιτούνται στην παράγραφο 9.4 για την απόδειξη της συμμόρφωσης του Υποψηφίου με τα Κριτήρια Προσωπικής Κατάστασης.
- (γ) Ο Υποφάκελος Γ΄ θα περιλαμβάνει τις πληροφορίες και τα έγγραφα που απαιτούνται κατά την παράγραφο 9.5 για την απόδειξη της συμμόρφωσης του Υποψηφίου με τα Κριτήρια Χρηματοοικονομικής και Οικονομικής Επάρκειας.
- (δ) Ο Υποφάκελος Δ΄ θα περιλαμβάνει τις πληροφορίες και τα έγγραφα που απαιτούνται κατά την παράγραφο 9.6 για την απόδειξη της συμμόρφωσης του Υποψηφίου με τα Κριτήρια Τεχνικής Ικανότητας.
- (ε) Ο Υποφάκελος Ε΄ θα περιλαμβάνει τις πληροφορίες και τα έγγραφα που απαιτούνται κατά την παράγραφο 9.7 για την απόδειξη της συμμόρφωσης του Υποψηφίου με τα Κριτήρια Επαγγελματικής Ικανότητας και τα Κριτήρια Καταλληλότητας για την Άσκηση Επαγγελματικής Δραστηριότητας.

9.1.2 Σε σχέση με τα Δικαιολογητικά Τεκμηρίωσης, που προβλέπονται στο παρόν Άρθρο 9 της Πρόσκλησης, ισχύουν τα ακόλουθα:

- (α) Τα Δικαιολογητικά Τεκμηρίωσης πρέπει να υποβληθούν είτε σε πρωτότυπα έγγραφα είτε σε νομίμως επικυρωμένα αντίγραφα, ανάλογα με την περίπτωση και σύμφωνα με τις ειδικότερες διατάξεις της Πρόσκλησης.
- (β) Τα Δικαιολογητικά Τεκμηρίωσης υποβάλλονται σύμφωνα με τις διατάξεις του Ν. 4250/2014 (Α΄ 94). Ειδικώς τα Δικαιολογητικά τα οποία αποτελούν ιδιωτικά έγγραφα μπορεί να γίνονται αποδεκτά και σε απλή φωτοτυπία, εφόσον συνυποβάλλεται Υπεύθυνη Δήλωση, η οποία φέρει υπογραφή μετά την δημοσίευση της Προκήρυξης Σύμβασης στο Συμπλήρωμα της Επίσημης Εφημερίδας της ΕΕ, στην οποία βεβαιώνεται η ακρίβειά τους. Εφόσον παρέχονται υποδείγματα ως προς τη μορφή και το περιεχόμενο των Δικαιολογητικών Τεκμηρίωσης στα Παραρτήματα της Πρόσκλησης, τα υποδείγματα αυτά θα πρέπει να ακολουθούνται υποχρεωτικά κατά το ουσιαστικό περιεχόμενό τους.
- (γ) Σε περίπτωση που κάποιος από τα Δικαιολογητικά Τεκμηρίωσης δεν εκδίδεται στη χώρα που έχει συσταθεί ή είναι εγκατεστημένος ο Υποψήφιος (ή σε περίπτωση

Ένωσης Προσώπων, το μέλος της), ο τελευταίος υποχρεούται να προσκομίσει Υπεύθυνη Δήλωση, η οποία φέρει υπογραφή μετά την δημοσίευση περίληψης της παρούσας Πρόσκλησης στο Συμπλήρωμα της Επίσημης Εφημερίδας της ΕΕ, στην οποία θα βεβαιώνει την αδυναμία έκδοσης (σύμφωνα με το υπόδειγμα που περιλαμβάνεται στο ΠΑΡΑΡΤΗΜΑ 6 της Πρόσκλησης). Στην ίδια δήλωση, ο Υποψήφιος (ή σε περίπτωση Ένωσης Προσώπων, το μέλος της), οφείλει να βεβαιώνει και τα γεγονότα, τα οποία θα αποτελούσαν αντικείμενο του μη εκδιδόμενου πιστοποιητικού, σύμφωνα με τις απαιτήσεις της Πρόσκλησης.

- (δ) Όλα τα έγγραφα που απαιτούνται ή προβλέπονται σύμφωνα με το παρόν άρθρο, θα πρέπει είτε να εμφανίζουν τα χρηματικά ποσά σε ΕΥΡΩ (€) είτε να συνοδεύονται από παραρτήματα, στα οποία τα ποσά που απεικονίζονται σε νομισματικές μονάδες πλην του ΕΥΡΩ (€), θα εμφανίζονται σε ΕΥΡΩ (€) μαζί με ένδειξη της συναλλαγματικής ισοτιμίας που εφαρμόστηκε. Επισημαίνεται ότι ο Υποψήφιος πρέπει να μετατρέψει τα απαιτούμενα ποσά σε Ευρώ και να παρουσιάσει τη συναλλαγματική ισοτιμία που χρησιμοποιήθηκε για τη μετατροπή σε Ευρώ, η οποία θα πρέπει να είναι η συναλλαγματική ισοτιμία της τελευταίας εργάσιμης ημέρας του κάθε οικονομικού έτους για τις περιπτώσεις των παραγράφων 7.3.3 και 7.3.4, ενώ για την περίπτωση της παραγράφου 7.3.2 θα πρέπει να είναι η συναλλαγματική ισοτιμία της ημερομηνίας κατά την οποία έχει εκδοθεί το αντίστοιχο Δικαιολογητικά Τεκμηρίωσης της χρηματοοικονομικής και οικονομικής επάρκειας.
- (ε) Όλα τα Δικαιολογητικά Τεκμηρίωσης θα πρέπει να έχουν εκδοθεί και (όπου προβλέπεται) να έχουν επικυρωθεί εντός των τελευταίων τριών (3) μηνών πριν από την Ημερομηνία Υποβολής, εκτός αν πρόκειται για έγγραφα ή πιστοποιητικά άλλων φορέων ή αρχών, που βεβαιώνουν προγενέστερα γεγονότα ή περιστάσεις (όπως βεβαιώσεις καλής εκτέλεσης έργων, συμβάσεις κ.λπ...) ή εκτός αν προβλέπεται διαφορετικά στην παρούσα Πρόσκληση.
- (στ) Σε περίπτωση ενώσεων προσώπων, τα Δικαιολογητικά Τεκμηρίωσης των κατωτέρω παραγράφων υποβάλλονται ως προς κάθε μέλος αυτής σε πλήρη σειρά.
- (ζ) Το σύνολο των ενόρκων βεβαιώσεων που υποβάλλονται με τον Φάκελο Εκδήλωσης Ενδιαφέροντος γίνονται δεκτές εφόσον έχουν συνταχθεί έως τρεις (3) μήνες πριν από την υποβολή τους ενώπιον της Αναθέτουσας Αρχής. Επίσης το σύνολο των υπεύθυνων δηλώσεων που υποβάλλονται με τον Φάκελο Εκδήλωσης Ενδιαφέροντος γίνονται δεκτές εφόσον έχουν συνταχθεί μετά τη δημοσίευση περίληψης της παρούσας Πρόσκλησης στο Συμπλήρωμα της Επίσημης Εφημερίδας της ΕΕ, εκτός αν ορίζεται διαφορετικά στην παρούσα.
- (η) Κάθε Παράρτημα που υποβάλλεται σύμφωνα με την παρούσα Πρόσκληση αποτελεί υπεύθυνη δήλωση, με τις συνέπειες του Ν. 1599/1986, προς απόδειξη των αναφερομένων σε αυτό.
- (θ) Η υποβολή των Δικαιολογητικών Τεκμηρίωσης είναι υποχρεωτική και η μη υποβολή τους συνεπάγεται τον αποκλεισμό του Υποψηφίου από τον Διαγωνισμό. Το ίδιο ισχύει και σε περίπτωση που διαπιστωθεί ότι ο Υποψήφιος ή μέλος Ένωσης

Προσώπων έχει προβεί σε ψευδή ή ανακριβή δήλωση σε σχέση με τα Δικαιολογητικά Τεκμηρίωσης.

9.1.3. Όλα τα υποβαλλόμενα αλλοδαπά δημόσια έγγραφα θα φέρουν την Επιστημείωση («Apostille») σύμφωνα με τη Σύμβαση της Χάγης της 5^{ης} Οκτωβρίου 1961, που κυρώθηκε με τον Ν. 1497/1984 (ΦΕΚ Α΄ 188/27.11.1984), ώστε να πιστοποιείται η γνησιότητά τους, και θα συνοδεύονται από επίσημη μετάφραση στα ελληνικά. Διευκρινίζεται ότι η διατύπωση αυτή σχετικά με την ως άνω Επιστημείωση εφαρμόζεται σε όσα έγγραφα θεωρούνται ως δημόσια έγγραφα κατά το άρθρο 1 της ως άνω Συνθήκης και ειδικότερα: (i) τα έγγραφα που προέρχονται από αρχή ή δημόσιο υπάλληλο δικαιοδοτικού οργάνου του κράτους, (ii) τα διοικητικά έγγραφα, (iii) τα συμβολαιογραφικά έγγραφα και (iv) τις επίσημες βεβαιώσεις, όπως βεβαιώσεις καταχώρισης, θεωρήσεις για βέβαιη χρονολογία και επικυρώσεις υπογραφής που τίθενται σε ιδιωτικό έγγραφο.

9.1.4. Τα αλλοδαπά δημόσια έγγραφα που προέρχονται (i) από κράτη-μέρη της Σύμβασης της Χάγης της 5^{ης} Οκτωβρίου 1961, αλλά εξαιρούνται από το πεδίο εφαρμογής της σύμβασης αυτής ή (ii) από κράτη τα οποία δεν έχουν προσχωρήσει στη Σύμβαση της Χάγης πρέπει να φέρουν προξενική θεώρηση είτε από την ελληνική προξενική αρχή στο κράτος προέλευσής τους ή από την προξενική αρχή του κράτους αυτού στην Ελλάδα με επικύρωση της υπογραφής του διπλωματικού υπαλλήλου της ξένης προξενικής αρχής από το Τμήμα Επικυρώσεων της Μεταφραστικής Υπηρεσίας του Υπουργείου Εξωτερικών. Ειδικά για τα έγγραφα κρατών, για τα οποία η Ελλάδα έχει εκφράσει αντιρρήσεις για την προσχώρησή τους στη Σύμβαση της Χάγης, η επικύρωση γίνεται μόνον από την οικεία ελληνική προξενική αρχή στο εν λόγω κράτος.

9.1.5. Με το Φάκελο Εκδήλωσης Ενδιαφέροντος ο Υποψήφιος, ο Μελετητής, ο Κατασκευαστής και ο Διαχειριστής υποβάλλουν το Ευρωπαϊκό Ενιαίο Έγγραφο Σύμβασης (ΕΕΕΣ), το οποίο έχει αναρτηθεί σε μορφή αρχείων τύπου .xml και .pdf στη διαδικτυακή πύλη www.promitheus.gov.gr του ΕΣΗΔΗΣ και αποτελεί αναπόσπαστο τμήμα της παρούσας, σύμφωνα με τα οριζόμενα στο άρθρο 79 παρ. 1 του Ν. 4412/2016. Το ΕΕΕΣ αποτελεί ενημερωμένη υπεύθυνη δήλωση, με τις συνέπειες του Ν. 1599/1986 (ΦΕΚ Α΄ 75), και συνιστά προκαταρκτική απόδειξη προς αντικατάσταση των πιστοποιητικών που εκδίδουν δημόσιες αρχές ή τρίτα μέρη, επιβεβαιώνοντας ότι ο εν λόγω οικονομικός φορέας πληροί τις ακόλουθες προϋποθέσεις:

- (α) δεν συντρέχει κανένας από τους λόγους αποκλεισμού της παραγράφου 7.2 της παρούσας,
- (β) πληροί τα σχετικά Κριτήρια Ποιοτικής Επιλογής τα οποία έχουν καθοριστεί, σύμφωνα με τις παραγράφους 7.3, 7.4 και 7.5 της παρούσας, κατά περίπτωση.

9.1.6. Κατά την υποβολή του ΕΕΕΣ είναι δυνατή, με μόνη την υπογραφή του κατά περίπτωση εκπροσώπου του υπόχρεου οικονομικού φορέα, η προκαταρκτική απόδειξη των λόγων αποκλεισμού που αναφέρονται στην παράγραφο 7.2 της παρούσας, για το σύνολο των φυσικών προσώπων που είναι μέλη του διοικητικού, διευθυντικού ή εποπτικού οργάνου του ή έχουν εξουσία εκπροσώπησης, λήψης αποφάσεων ή ελέγχου σε αυτόν. Ως εκπρόσωπος του υπόχρεου οικονομικού φορέα, για την εφαρμογή του παρόντος, νοείται ο νόμιμος εκπρόσωπος αυτού, όπως προκύπτει από το ισχύον καταστατικό ή το πρακτικό

εκπροσώπησής του κατά το χρόνο υποβολής του Φακέλου Εκδήλωσης Ενδιαφέροντος ή το αρμοδίως εξουσιοδοτημένο φυσικό πρόσωπο να εκπροσωπεί τον οικονομικό φορέα για διαδικασίες σύναψης συμβάσεων ή για τη συγκεκριμένη διαδικασία σύναψης Σύμβασης Σύμπραξης. Τα ΕΕΕΣ πρέπει να υπογράφονται εντός δέκα ημερών πριν από την Ημερομηνία Υποβολής. Ο οικονομικός φορέας δύναται να διευκρινίζει τις δηλώσεις και πληροφορίες που παρέχει στο ΕΕΕΣ με συνοδευτική υπεύθυνη δήλωση, την οποία υποβάλλει μαζί με το ΕΕΕΣ. Η συνοδευτική υπεύθυνη δήλωση υπογράφεται σύμφωνα με όσα προβλέπονται στο άρθρο 79Α, περί υπογραφής Ευρωπαϊκού Ενιαίου Εγγράφου Σύμβασης.

9.1.7. Κατά τα λοιπά,

- (α) Στην περίπτωση υποβολής Φακέλου Εκδήλωσης Ενδιαφέροντος από Ένωση Προσώπων, το Ευρωπαϊκό Ενιαίο Έγγραφο Σύμβασης (ΕΕΕΣ) υποβάλλεται χωριστά από κάθε μέλος της Ένωσης.
- (β) Στην περίπτωση που ο Υποψήφιος δηλώνει στο Ευρωπαϊκό Ενιαίο Έγγραφο Σύμβασης (ΕΕΕΣ) την πρόθεσή του για ανάθεση υπεργολαβίας, υποβάλλει μαζί με το δικό του ΕΕΕΣ και το ΕΕΕΣ του υπεργολάβου.
- (γ) Στην περίπτωση που ο Υποψήφιος στηρίζεται στις ικανότητες ενός ή περισσότερων φορέων, υποβάλλει μαζί με το δικό του ΕΕΕΣ και το ΕΕΕΣ κάθε φορέα στις ικανότητες του οποίου στηρίζεται.
- (δ) Αναλυτικότερες οδηγίες για τη συμπλήρωση και υποβολή του ΕΕΕΣ περιλαμβάνονται στο ΠΑΡΑΡΤΗΜΑ 12 της παρούσας Πρόσκλησης.

9.2. Υποφάκελος Α΄ (Τμήμα Ι) - Επιστολή Εκδήλωσης Ενδιαφέροντος

9.2.1. Η Επιστολή Εκδήλωσης Ενδιαφέροντος πρέπει να έχει το ελάχιστο περιεχόμενο του υποδείγματος που περιλαμβάνεται στο ΠΑΡΑΡΤΗΜΑ 2 της Πρόσκλησης και να υπογράφεται (κατά περίπτωση) ως εξής:

- (α) Σε περίπτωση μεμονωμένου Υποψηφίου, από τον Υποψήφιο (φυσικό πρόσωπο) ή τον νόμιμο εκπρόσωπο του Υποψηφίου (νομικό πρόσωπο) που, είτε έχει γενική εξουσία εκπροσώπησης, είτε έχει εξουσιοδοτηθεί ειδικώς για την υπογραφή της από το αρμόδιο προς τούτο όργανο. Ή
- (β) Σε περίπτωση Ένωσης Προσώπων,
 - από όλα τα μέλη της Ένωσης Προσώπων, φυσικά ή νομικά πρόσωπα, όπως τα τελευταία εκπροσωπούνται από τον νόμιμο εκπρόσωπο εκάστου, που είτε έχει γενική εξουσία εκπροσώπησης, είτε έχει εξουσιοδοτηθεί ειδικώς για την υπογραφή από το αρμόδιο προς τούτο όργανο,
 - άλλως από τον οριζόμενο κοινό εκπρόσωπο όλων των μελών της Ένωσης Προσώπων, ο οποίος θα έχει νομίμως εξουσιοδοτηθεί για το σκοπό αυτό από όλα τα μέλη της Ένωσης Προσώπων, σύμφωνα με τα προβλεπόμενα στην παρ. 9.3.3 περ. (θ).

9.2.2. Η ως άνω Επιστολή Εκδήλωσης Ενδιαφέροντος θα συνοδεύεται από κατάλογο των συνημμένων Δικαιολογητικών Τεκμηρίωσης, όπως αυτά κατανέμονται στους Υποφάκελους Α΄ έως Ε΄, σύμφωνα με το παρόν άρθρο.

9.2.3. Κάθε Υποψήφιος υποχρεούται να ορίσει ένα πρόσωπο ως Αντίκλητο, ο οποίος κατοικεί εντός των ορίων της Περιφέρειας Αττικής, με τον οποίο η Αναθέτουσα Αρχή (δια των εκπροσώπων ή των συμβούλων της) θα μπορεί να επικοινωνεί για τους σκοπούς του Διαγωνισμού, για την περίπτωση που δεν είναι δυνατή η επικοινωνία μέσω της λειτουργικότητας της «Επικοινωνίας» του υποσυστήματος «Δημόσια Έργα» του ΕΣΗΔΗΣ. Το πλήρες ονοματεπώνυμο και τα στοιχεία επικοινωνίας του Αντικλήτου πρέπει να μνημονεύονται στην Επιστολή Εκδήλωσης Ενδιαφέροντος, συμπεριλαμβανομένων και (α) της ταχυδρομικής διεύθυνσης, (β) αριθμού σταθερής γραμμής τηλεφώνου, και (γ) διεύθυνσης ηλεκτρονικού ταχυδρομείου του Αντικλήτου. Θα επισυνάπτεται Υπεύθυνη Δήλωση του προσώπου που ορίζεται ως Αντίκλητος περί αποδοχής του ορισμού του.

9.3. Υποφάκελος Α΄ (Τμήμα II) - Νομιμοποιητικά έγγραφα

9.3.1. Στον Υποφάκελο Α΄ περιλαμβάνονται επίσης τα έγγραφα νομιμοποίησης του Υποψηφίου και οι σχετικές εξουσιοδοτήσεις, που τεκμηριώνουν την εξουσία υπογραφής της Επιστολής Εκδήλωσης Ενδιαφέροντος για λογαριασμό του Υποψηφίου. Τα ανωτέρω αναφερόμενα έγγραφα νομιμοποίησης εξειδικεύονται παρακάτω.

9.3.2. Σε περίπτωση μεμονωμένου Υποψηφίου νομικού προσώπου, υποβάλλεται πρακτικό συνεδρίασης του Διοικητικού Συμβουλίου του Υποψηφίου, σε περίπτωση Α.Ε., ή πρακτικό των Διαχειριστών, σε περίπτωση Ε.Π.Ε. ή Ι.Κ.Ε. ή Ο.Ε. ή Ε.Ε., με το οποίο:

- (α) Εγκρίνεται η υποβολή Φακέλου Εκδήλωσης Ενδιαφέροντος του Υποψηφίου στον Διαγωνισμό, σύμφωνα με τους όρους της παρούσας Πρόσκλησης Εκδήλωσης Ενδιαφέροντος.
- (β) Ο Υποψήφιος αποδέχεται όλες τις ευθύνες και υποχρεώσεις για κάθε θέμα σχετικό με την εκδήλωση ενδιαφέροντος στον Διαγωνισμό.
- (γ) Δηλώνεται ότι ο Υποψήφιος έχει λάβει γνώση και αποδέχεται ανεπιφύλακτα τους όρους της παρούσας Πρόσκλησης Εκδήλωσης Ενδιαφέροντος.
- (δ) Δηλώνεται ότι ο Υποψήφιος δικαιούται να υποβάλει Εκδήλωση Ενδιαφέροντος και δεν υφίστανται εταιρικοί περιορισμοί, περιορισμοί λόγω ανταγωνισμού ή άλλοι νομικοί περιορισμοί που κωλύουν την υποβολή του Φακέλου Εκδήλωσης Ενδιαφέροντος από τον Υποψήφιο.
- (ε) Δηλώνεται ότι συμμετοχή του Υποψηφίου στον Διαγωνισμό λαμβάνει χώρα με αποκλειστική ευθύνη και δαπάνη του ίδιου και δε γεννάται οποιοδήποτε δικαίωμα αποζημίωσής του από την Αναθέτουσα Αρχή ή τους συμβούλους της λόγω αυτής καθ' εαυτής της συμμετοχής του Υποψηφίου στον Διαγωνισμό.
- (στ) Δηλώνεται ότι όλες οι πληροφορίες, δηλώσεις και δικαιολογητικά ή άλλα συνοδευτικά έγγραφα που έχουν υποβληθεί με τον Φάκελο Εκδήλωσης Ενδιαφέροντος είναι αληθή και ακριβή και ότι δεν έχουν αποκρυβεί πληροφορίες σχετικές με τον Διαγωνισμό και τον Υποψήφιο.

- (ζ) Ο Υποψήφιος δεσμεύεται για τη σύσταση, σε περίπτωση που ανακηρυχθεί Προσωρινός Ανάδοχος, της ΑΕΕΣ.
- (η) Ορίζεται εκπρόσωπος για τον Διαγωνισμό («ο Εκπρόσωπος Υποψηφίου») και αναπληρωτής του, με εξουσία να υπογράφει δεσμευτικά για τον Υποψήφιο όλα τα έγγραφα του Διαγωνισμού, συμπεριλαμβανομένων των Υπεύθυνων Δηλώσεων που απαιτούνται σύμφωνα με την παρούσα, καθώς και να προβαίνει στις λοιπές ενέργειες που αναφέρονται σχετικά στην παρούσα,
- (θ) Ορίζεται συγκεκριμένο φυσικό πρόσωπο ως Αντίκλητος, ο οποίος κατοικεί εντός των ορίων της Περιφέρειας Αττικής (και ο οποίος δύναται να είναι το ίδιο πρόσωπο με τον ως άνω Εκπρόσωπο Υποψηφίου), με πλήρη στοιχεία επικοινωνίας αυτού (ονοματεπώνυμο, διεύθυνση, αριθμός τηλεφώνου, διεύθυνση ηλεκτρονικού ταχυδρομείου κ.λπ.).

Επί Υποψηφίου αλλοδαπού νομικού προσώπου, προσκομίζεται απόφαση του, κατά τον νόμο ή το καταστατικό του, διοικούντος αυτό οργάνου, η οποία περιέχει τα στοιχεία που αναφέρονται ανωτέρω, υπό στοιχεία (α) μέχρι (θ).

9.3.3. Σε περίπτωση νομικού προσώπου που μετέχει σε Ένωση Προσώπων, υποβάλλεται πρακτικό Απόφασης του Διοικητικού Συμβουλίου, σε περίπτωση Α.Ε. ή Απόφαση των Διαχειριστών, σε περίπτωση Ε.Π.Ε. ή Ο.Ε. ή Ε.Ε., για κάθε μέλος της ένωσης, με το οποίο:

- (α) Εγκρίνεται η υποβολή Φακέλου Εκδήλωσης Ενδιαφέροντος ως μέλους του Υποψηφίου στον Διαγωνισμό, σύμφωνα με τους όρους της παρούσας Πρόσκλησης Εκδήλωσης Ενδιαφέροντος.
- (β) Ορίζεται το ποσοστό συμμετοχής του μέλους στον Υποψήφιο και γίνονται αποδεκτά τα ποσοστά συμμετοχής των λοιπών μελών του Υποψηφίου.
- (γ) Το μέλος αποδέχεται όλες τις ευθύνες και υποχρεώσεις για κάθε θέμα σχετικό με την εκδήλωση ενδιαφέροντος στον Διαγωνισμό, από κοινού, αλληλέγγυα και εις ολόκληρον με τα λοιπά μέλη του Υποψηφίου.
- (δ) Δηλώνεται ότι το μέλος έλαβε γνώση και αποδέχεται ανεπιφύλακτα τους όρους της παρούσας Πρόσκλησης Εκδήλωσης Ενδιαφέροντος, δεσμευόμενο από κοινού, αλληλέγγυα και εις ολόκληρον με τα λοιπά μέλη του Υποψηφίου.
- (ε) Δηλώνεται ότι το μέλος δικαιούται, ως μέλος του Υποψηφίου, να υποβάλει Εκδήλωση Ενδιαφέροντος και δεν υφίστανται εταιρικοί περιορισμοί, περιορισμοί λόγω ανταγωνισμού ή άλλοι νομικοί περιορισμοί που κωλύουν την υποβολή του Φακέλου Εκδήλωσης Ενδιαφέροντος από τον Υποψήφιο.
- (στ) Δηλώνεται ότι η συμμετοχή του μέλους στον Διαγωνισμό λαμβάνει χώρα με αποκλειστική ευθύνη και δαπάνη του ίδιου και δε γεννάται οποιοδήποτε δικαίωμα αποζημίωσής του από την Αναθέτουσα Αρχή ή τους συμβούλους της λόγω αυτής καθ' εαυτής της συμμετοχής του μέλους στον Διαγωνισμό.
- (ζ) Δηλώνεται ότι όλες οι πληροφορίες, δηλώσεις και δικαιολογητικά ή άλλα συνοδευτικά έγγραφα που έχουν υποβληθεί με τον Φάκελο Εκδήλωσης Ενδιαφέροντος είναι αληθή και ακριβή και ότι δεν έχουν αποκρυβεί πληροφορίες σχετικές με τον Διαγωνισμό, το μέλος και τον Υποψήφιο.

- (η) Δηλώνεται ότι το μέλος δεσμεύεται να συστήσει από κοινού με τα λοιπά μέλη του Υποψηφίου, σε περίπτωση ανακήρυξής του ως Προσωρινού Αναδόχου, την ΑΕΕΣ, καθώς και ότι τα ποσοστά εκάστου ιδρυτικού μετόχου της ΑΕΕΣ θα είναι τα αυτά με τα δηλούμενα ποσοστά συμμετοχής του ως μέλους του Υποψηφίου.
- (θ) Ορίζεται κοινός για όλα τα μέλη εκπρόσωπος του Υποψηφίου («ο Εκπρόσωπος Υποψηφίου») και αναπληρωτής εκπρόσωπος, με εξουσία να υπογράφει δεσμευτικά για τον Υποψήφιο (Ένωση Προσώπων) όλα τα έγγραφα του Διαγωνισμού, συμπεριλαμβανομένων των Υπεύθυνων Δηλώσεων που απαιτούνται στην παρούσα, καθώς και να προβαίνει στις λοιπές ενέργειες που αναφέρονται σχετικά στην παρούσα Πρόσκληση Εκδήλωσης Ενδιαφέροντος.
- (ι) Ορίζεται συγκεκριμένο φυσικό πρόσωπο ως Αντίκλητος του Υποψηφίου, ο οποίος κατοικεί εντός των ορίων της Περιφέρειας Αττικής (και ο οποίος δύναται να είναι το ίδιο πρόσωπο με τον ανωτέρω κοινό Εκπρόσωπο Υποψηφίου), με πλήρη στοιχεία επικοινωνίας αυτού (ονοματεπώνυμο, διεύθυνση, αριθμός τηλεφώνου, διεύθυνση ηλεκτρονικού ταχυδρομείου κ.λπ.).

Επί αλλοδαπών νομικών προσώπων, μελών του Υποψηφίου, προσκομίζεται απόφαση του, κατά το νόμο ή το καταστατικό του, διοικούντος αυτό οργάνου, που περιέχει τα στοιχεία που αναφέρονται ανωτέρω, υπό στοιχεία (α) μέχρι (ι).

9.3.4. Σε περίπτωση που η Υποψήφια Ένωση Προσώπων έχει περιβληθεί τον τύπο της κοινοπραξίας ή άλλο νομικό τύπο ή μορφή, υποβάλλεται και το σχετικό έγγραφο σύστασης της κοινοπραξίας ή τα έγγραφα που αποδεικνύουν ότι περιεβλήθη άλλο νομικό τύπο ή μορφή.

9.3.5. Σε περίπτωση φυσικού προσώπου:

- (α) Στην περίπτωση που ο Υποψήφιος είναι μεμονωμένο φυσικό πρόσωπο, Υπεύθυνη Δήλωση, στην οποία θα περιλαμβάνονται τα στοιχεία που απαιτούνται σύμφωνα με την παράγραφο 9.3.2 στοιχεία (α) έως (θ).
- (β) Στην περίπτωση που φυσικό πρόσωπο είναι μέλος του Υποψηφίου, Υπεύθυνη Δήλωση, στην οποία θα περιλαμβάνονται τα στοιχεία που απαιτούνται, σύμφωνα με την παράγραφο 9.3.3 στοιχεία (α) έως (ι).

9.3.6. Επιπλέον, σε περίπτωση νομικού προσώπου υποβάλλονται τα ακόλουθα:

- (α) Πρόσφατο πιστοποιητικό εμπορικού μητρώου ή άλλο ισοδύναμο έγγραφο, έκδοσης εντός των τριάντα (30) τελευταίων εργάσιμων ημερών πριν από την υποβολή του ενώπιον της Αναθέτουσας Αρχής, το οποίο πιστοποιεί τη σύσταση και την εγγραφή του νομικού προσώπου στο μητρώο της αρμόδιας αρχής της χώρας στην οποία είναι εγκατεστημένο και την ύπαρξή του κατά την ημερομηνία έκδοσης του πιστοποιητικού.
- (β) Καταστατικό ή/και ιδρυτικό έγγραφο του νομικού προσώπου, σε κωδικοποιημένη μορφή ή/και σε συνδυασμό με άλλα έγγραφα που τυχόν απαιτούνται, όπως ισχύει όχι παλαιότερα από τις τριάντα (30) τελευταίες εργάσιμες ημέρες πριν από την υποβολή του ενώπιον της Αναθέτουσας Αρχής.
- (γ) Έγγραφα που αποδεικνύουν τον ορισμό διοίκησης και την εξουσία εκπροσώπησης ενός ή περισσότερων προσώπων (π.χ. Διευθύνοντες Σύμβουλοι, Εκτελεστικοί

Διευθυντές, Διαχειριστές, Συνδιαχειριστές κ.λπ.), ως ισχύει, εκδοθέντα εντός των τριάντα (30) τελευταίων εργάσιμων ημερών πριν από την υποβολή τους ενώπιον της Αναθέτουσας Αρχής.

9.3.7. Τέλος, υποβάλλεται δήλωση του Υποψηφίου περί συγκατάθεσης για την επεξεργασία δεδομένων προσωπικού χαρακτήρα, σύμφωνα με το υπόδειγμα που περιλαμβάνεται στο ΠΑΡΑΡΤΗΜΑ 11.

9.3.8. Τα έγγραφα που αναφέρονται στην παρ. 9.3.6 (εφόσον πρόκειται περί νομικού προσώπου, είτε αυτό ενεργεί αυτοτελώς είτε μετέχει σε Ένωση Προσώπων) και στην παρ. 9.3.7 (σε κάθε περίπτωση) υποβάλλουν επίσης ο Κατασκευαστής, ο Μελετητής, ο Διαχειριστής και τυχόν τρίτος οικονομικός φορέας τις ικανότητες του οποίου επικαλείται ο Υποψήφιος κατά τα οριζόμενα στο άρθρο 8 της Πρόσκλησης. Τα ανωτέρω αναφερόμενα έγγραφα περιλαμβάνονται στον Υποφάκελο Α΄ (Τμήμα II).

9.4. Υποφάκελος Β΄ - Τεκμηρίωση Προσωπικής Κατάστασης

Προς απόδειξη της συμμόρφωσης προς τα Κριτήρια Προσωπικής Κατάστασης της παρ. 7.2 της Πρόσκλησης, ο Υποψήφιος, ο Κατασκευαστής, ο Μελετητής, ο Διαχειριστής και κάθε τρίτος φορέας που τυχόν παρέχει τις ικανότητές του, σύμφωνα με το άρθρο 8 της παρούσας, υποβάλλουν το Ευρωπαϊκό Ενιαίο Έγγραφο Σύμβασης (ΕΕΕΣ), σύμφωνα με τα οριζόμενα στο άρθρο 79 παρ. 1 του Ν. 4412/2016, όπως ισχύει εκάστοτε, το οποίο αποτελεί ενημερωμένη υπεύθυνη δήλωση, με τις συνέπειες του Ν. 1599/1986 (Α΄ 75), υπογεγραμμένο σύμφωνα με την παρ. 9.1.5 και το άρθρο 79Α του Ν. 4412/2016, ως προκαταρκτική απόδειξη προς αντικατάσταση των πιστοποιητικών που εκδίδουν δημόσιες αρχές ή τρίτα μέρη, επιβεβαιώνοντας ότι για τον εν λόγω οικονομικό φορέα δεν συντρέχει κανένας από τους λόγους αποκλεισμού της παρ. 7.2 της παρούσας.

9.5. Υποφάκελος Γ΄ - Τεκμηρίωση Χρηματοοικονομικής και Οικονομικής Επάρκειας

9.5.1. Προς απόδειξη της συμμόρφωσης προς τα Κριτήρια Χρηματοοικονομικής και Οικονομικής Επάρκειας της παρ. 7.3 της Πρόσκλησης, υποβάλλονται, εκτός από το ΕΕΕΣ, τα έγγραφα και στοιχεία που αναφέρονται παρακάτω.

9.5.2. Κάθε Υποψήφιος που είναι νομικό πρόσωπο και, σε περίπτωση Υποψήφιας Ένωσης Προσώπων τα μέλη αυτής που είναι νομικά πρόσωπα, πρέπει να υποβάλει με τον Υποφάκελο Γ του Φακέλου Εκδήλωσης Ενδιαφέροντος αντίγραφα των Οικονομικών Καταστάσεων των Τριών Τελευταίων Χρήσεων (όπως ορίζονται στην παρ. 2.1.27 της παρούσας).

9.5.3. Κάθε Υποψήφιος που είναι επενδυτικό κεφάλαιο (fund), και, σε περίπτωση Υποψήφιας Ένωσης Προσώπων κάθε μέλος αυτής που είναι επενδυτικό κεφάλαιο (fund), προς απόδειξη των απαιτούμενων στην περίπτωση της παρ. 7.3.4, δύναται να προσκομίσει βεβαίωση ή έκθεση ορκωτού ελεγκτή σύμφωνα με την περ. (γ) της παρ. 7.3.5.

9.5.4. Σε περίπτωση που ο Υποψήφιος αποτελεί φυσικό πρόσωπο ή είναι Υποψήφια Ένωση Προσώπων που περιλαμβάνει φυσικό πρόσωπο, στον Υποφάκελο Γ του Φακέλου

Εκδήλωσης Ενδιαφέροντος, θα περιλαμβάνονται βεβαιώσεις από πιστωτικά ή χρηματοδοτικά ιδρύματα που λειτουργούν νόμιμα σε ένα τουλάχιστον κράτος μέλος της Ε.Ε. ή του Ε.Ο.Χ. ή του Ο.Ο.Σ.Α., με ημερομηνία έκδοσης το νωρίτερο τρεις (3) μήνες πριν από την Ημερομηνία Υποβολής, σχετικά με το ύψος των καταθέσεων μετρητών του Υποψηφίου/του κάθε μέλους του που είναι φυσικό πρόσωπο ή/και βεβαίωση, με ημερομηνία έκδοσης ομοίως το νωρίτερο τρεις (3) μήνες πριν από την Ημερομηνία Υποβολής, από τράπεζα, επιχείρηση παροχής επενδυτικών υπηρεσιών ή μέλος χρηματιστηρίου, θεματοφύλακα που λειτουργεί νόμιμα σε κράτος μέλος της Ε.Ε. ή του Ε.Ο.Χ. ή του Ο.Ο.Σ.Α., ως προς την αγοραία αξία των ρευστοποιήσιμων και μεταβιβάσιμων κινητών αξιών του Υποψηφίου.

9.5.5. Ο Υποψήφιος πρέπει επιπλέον να υποβάλει πίνακα, συνταγμένο σύμφωνα με το ΠΑΡΑΡΤΗΜΑ 5 της παρούσας Πρόσκλησης. Η ακρίβεια των στοιχείων του πίνακα θα ελέγχεται με βάση τις Οικονομικές Καταστάσεις των Τριών Τελευταίων Χρήσεων ή/και τις υποβληθείσες βεβαιώσεις τραπεζών κ.λπ. κατά τα ανωτέρω.

9.5.6. Επιπροσθέτως, ο Υποψήφιος πρέπει να υποβάλει επιστολή χρηματοδοτικής υποστήριξης από τουλάχιστον ένα πιστωτικό ή χρηματοδοτικό ίδρυμα που λειτουργεί νόμιμα σε ένα τουλάχιστον κράτος-μέλος της ΕΕ, του ΕΟΧ ή του ΟΟΣΑ, το οποίο παρέχει τις υπηρεσίες της παρ. 1 του άρθρου 11 του Ν. 4261/2014, όπως η παροχή πιστώσεων, συμπεριλαμβανομένης της έκδοσης εγγυητικών επιστολών, με μακροπρόθεσμη πιστοληπτική διαβάθμιση τουλάχιστον Caa2 της κλίμακας Moody's ή CCC+ της κλίμακας Standard & Poor's ή CCC της εταιρείας Fitch. Με την ως άνω επιστολή χρηματοδοτικής υποστήριξης, το πιστωτικό ή χρηματοδοτικό ίδρυμα θα δηλώνει κατ'ελάχιστο ότι έχει λάβει γνώση της παρούσας Πρόσκλησης (Α΄ Φάση του Διαγωνισμού), ότι ενδιαφέρεται να εξετάσει αίτημα χρηματοδότησης του Έργου είτε αυτοτελώς είτε σε συνεργασία με άλλα πιστωτικά ή χρηματοδοτικά ιδρύματα, σε περίπτωση που ο Υποψήφιος ανακηρυχθεί Προσωρινός Ανάδοχος.

9.5.7. Εφόσον ο Υποψήφιος επικαλείται τους πόρους τρίτου φορέα σύμφωνα με το άρθρο 8 της Πρόσκλησης, πρέπει επιπλέον στον Υποφάκελο Γ΄ να υποβάλει για τον τρίτο φορέα τα αναφερόμενα στις παρ. 9.5.2 ή 9.5.3 ή 9.5.4 Δικαιολογητικά Τεκμηρίωσης, αναλόγως αν ο εν λόγω τρίτος φορέας είναι νομικό πρόσωπο, επενδυτικό κεφάλαιο (fund) ή φυσικό πρόσωπο, αντίστοιχα, καθώς και τον πίνακα της παρ. 9.5.5.

9.6. Υποφάκελος Δ΄ - Τεκμηρίωση Τεχνικής Ικανότητας

9.6.1. Προς απόδειξη της συμμόρφωσης προς τα Κριτήρια Τεχνικής Ικανότητας των παρ. 7.4.2 («Τεχνική και Επαγγελματική Ικανότητα του Κατασκευαστή»), 7.4.3 («Ειδική Εμπειρία Μελετητή») και 7.4.4 («Ειδική εμπειρία του Διαχειριστή στη λειτουργία και συντήρηση κτηριακών υποδομών»), της Πρόσκλησης, υποβάλλονται, εκτός από το ΕΕΕΣ, τα έγγραφα και στοιχεία που αναφέρονται παρακάτω.

9.6.2. Προς απόδειξη του κριτηρίου της παραγράφου 7.4.2 («Τεχνική και Επαγγελματική Ικανότητα του Κατασκευαστή»), ο Κατασκευαστής ή, σε περίπτωση Ένωσης Προσώπων, τα μέλη αυτού, υποχρεούται να υποβάλει:

- (α) Τις Οικονομικές Καταστάσεις των Τριών Τελευταίων Χρήσεων (όπως ορίζονται στην παρ. 2.1.27 της παρούσας).

- (β) Βεβαίωση ορκωτού ελεγκτή για το ύψος του ετήσιου μέσου όρου του κύκλου εργασιών στον τομέα των οικοδομικών εργασιών κατά τις πλέον πρόσφατες τρεις (3) οικονομικές χρήσεις, εφόσον το μέγεθος αυτό δεν προκύπτει από τις υποβαλλόμενες Οικονομικές Καταστάσεις των τριών τελευταίων χρήσεων.
- (γ) Πίνακα συνταγμένο σύμφωνα με το ΠΑΡΑΡΤΗΜΑ 8.
- (δ) Πίνακα συνταγμένο σύμφωνα με το ΠΑΡΑΡΤΗΜΑ 9 στον οποίο θα αναγράφεται, ο τίτλος και το είδος του έργου, η συμβατική αξία του έργου, το ποσοστό συμμετοχής του Κατασκευαστή στο δηλούμενο έργο, η σταθμισμένη συμβατική αξία του έργου κατά το ποσοστό συμμετοχής του Κατασκευαστή στο δηλούμενο έργο και ο εργοδότης με τα στοιχεία επικοινωνίας του.
- (ε) Πιστοποιητικά/βεβαιώσεις αναφερόμενες στα έργα του πίνακα που περιλαμβάνεται στο ΠΑΡΑΡΤΗΜΑ 9, που έχουν εκδοθεί ή θεωρηθεί από την αρμόδια αρχή (π.χ. αναθέτουσα αρχή ή αναθέτων φορέας, κύριος του έργου, ανεξάρτητος μηχανικός), όπου θα αναφέρεται ο ανάδοχος, το είδος του έργου σύμφωνα με όσα αναφέρονται κατωτέρω, και θα πιστοποιείται η επιτυχής και προσηκούσα αποπεράτωση του έργου, ο τόπος και χρόνος εκτέλεσης και περαίωσης των εργασιών καθώς και ο εργοδότης με τα στοιχεία επικοινωνίας του.
- (στ) Εφόσον ο Κατασκευαστής, ή μέλη αυτού, αδυνατούν να προσκομίσουν, σύμφωνα με τα ανωτέρω, τα απαιτούμενα πιστοποιητικά/βεβαιώσεις ή αυτά δεν έχουν το περιεχόμενο που ορίζεται ανωτέρω, θα αρκεί κατά τις προβλέψεις της παρ. 9.1.1 η υποβολή πρόσθετης Υπεύθυνης Δήλωσης σύμφωνα με το ΠΑΡΑΡΤΗΜΑ 6, στην οποία θα παρατίθενται οι λόγοι, για τους οποίους δεν είναι δυνατή η προσκόμιση των ανωτέρω εγγράφων με το ανωτέρω περιεχόμενο και, επίσης, θα βεβαιώνεται η επιτυχής και προσηκούσα αποπεράτωση του έργου, καθώς και ο χρόνος περαίωσης των σχετικών εργασιών.
- 9.6.3.** Προς απόδειξη του κριτηρίου της παραγράφου 7.4.3 («Ειδική Εμπειρία Μελετητή»), ο Μελετητής ή, σε περίπτωση Ένωσης Προσώπων, τα μέλη αυτού, υποχρεούται να υποβάλει:
- (α) Πίνακα, συντεταγμένο σύμφωνα με το ΠΑΡΑΡΤΗΜΑ 10 της Πρόσκλησης, στον οποίο αναγράφεται ο τίτλος, η κατηγορία και το στάδιο της μελέτης, το ποσοστό συμμετοχής στη δηλούμενη μελέτη, ο τόπος και χρόνος εκπόνησης και περαίωσής της και ο εργοδότης με τα στοιχεία επικοινωνίας του.
- (β) Πιστοποιητικά/βεβαιώσεις καλής εκτέλεσης ή περαίωσης αναφερόμενες στα έργα του πίνακα που περιλαμβάνεται στο ΠΑΡΑΡΤΗΜΑ 10, που έχουν εκδοθεί ή θεωρηθεί από την αρμόδια αρχή (π.χ. αναθέτουσα αρχή ή αναθέτων φορέας, κύριος του έργου, ανεξάρτητος μηχανικός) ή/και τιμολόγια και συμβάσεις, όπου θα αναφέρεται ο ανάδοχος, η κατηγορία και το στάδιο της μελέτης, και θα πιστοποιείται η επιτυχής και προσηκούσα εκπόνησή της, καθώς και ο χρόνος έγκρισής της. Σε περίπτωση σύνθετης μελέτης, αρκεί η βεβαίωση να περιγράφει την επιτυχή και προσηκούσα εκπόνηση μελέτης αντίστοιχης των αναφερόμενων στην παρ. 7.4.3.
- (γ) Εφόσον ο Μελετητής, ή μέλη αυτού, αδυνατούν να προσκομίσουν, σύμφωνα με τα ανωτέρω, τα απαιτούμενα πιστοποιητικά/βεβαιώσεις ή αυτά δεν έχουν το

περιεχόμενο που ορίζεται ανωτέρω, θα αρκεί κατά τις προβλέψεις της παρ. 9.1.1 η υποβολή πρόσθετης Υπεύθυνης Δήλωσης σύμφωνα με το ΠΑΡΑΡΤΗΜΑ 6, στην οποία θα παρατίθενται οι λόγοι, για τους οποίους δεν είναι δυνατή η προσκόμιση των ανωτέρω εγγράφων με το ανωτέρω περιεχόμενο και, επίσης, θα βεβαιώνεται η επιτυχής και προσήκουσα εκπόνηση της μελέτης, καθώς και ο χρόνος έγκρισης των μελετών. Ο Μελετητής ή, σε περίπτωση Ένωσης Προσώπων, τα μέλη αυτού θα πρέπει να είναι σε θέση να αποδείξει το περιεχόμενο της ως άνω Υπεύθυνης Δήλωσης με κάθε πρόσφορο μέσο, σε περίπτωση που κληθεί προς τούτο από την Επιτροπή Διεξαγωγής του Διαγωνισμού σύμφωνα με το άρθρο 14.2 της Πρόσκλησης.

9.6.4. Προς απόδειξη του κριτηρίου της παραγράφου 7.4.4 («Ειδική εμπειρία του Διαχειριστή στη λειτουργία και συντήρηση κτηριακών υποδομών»), ο Διαχειριστής ή, σε περίπτωση Ένωσης Προσώπων, τα μέλη αυτού, υποχρεούνται να υποβάλει:

- (α) Πίνακα, συντεταγμένο σύμφωνα με το ΠΑΡΑΡΤΗΜΑ 7 της Πρόσκλησης.
- (β) Βεβαιώσεις ή πιστοποιητικά που έχουν εκδοθεί ή θεωρηθεί από την αρμόδια αρχή (π.χ. αναθέτουσα αρχή ή αναθέτων φορέας, κύριος του έργου, εργοδότης, ανεξάρτητος μηχανικός) ως προς τα έργα που θα περιληφθούν στον Πίνακα της περίπτωσης (α) της παρούσας παραγράφου, στα οποία θα αναφέρεται και θα πιστοποιείται η επιτυχής και προσήκουσα παροχή των υπηρεσιών, η φύση των υπηρεσιών αυτών που παρέσχε ο Διαχειριστής, το χρονικό διάστημα της παροχής των υπηρεσιών αυτών με προσδιορισμό χρόνου έναρξης και λήξης, η φύση της οικείας σύμβασης, καθώς και ο βαθμός και ο τρόπος συμμετοχής του Διαχειριστή στην εκτέλεση του έργου (π.χ. ποσοστό συμμετοχής σε κοινοπραξία, συμμετοχή σε μετοχικό κεφάλαιο εταιρείας ειδικού σκοπού κ.λπ.) και, τέλος, τα χαρακτηριστικά της κτηριακής υποδομής, στην οποία αφορούσε η παροχή των εν λόγω υπηρεσιών (με κατ' ελάχιστον αναφορά στη συνολική δομημένη επιφάνεια των κτηρίων στα οποία παρασχέθηκαν οι υπηρεσίες από τον Διαχειριστή). Εφόσον είναι αδύνατη η προσκόμιση, σύμφωνα με τα ανωτέρω, του απαιτούμενου πιστοποιητικού της αρμόδιας αρχής ή πιστοποιητικού της αρμόδιας αρχής με το ως άνω περιεχόμενο, θα αρκεί κατά τις προβλέψεις της παρ. 9.1.1 η υποβολή πρόσθετης Υπεύθυνης Δήλωσης σύμφωνα με το ΠΑΡΑΡΤΗΜΑ 6, στην οποία θα παρατίθενται οι λόγοι για τους οποίους δεν είναι δυνατή η προσκόμιση των ανωτέρω εγγράφων με το ως άνω περιεχόμενο και, επίσης, θα βεβαιώνεται η επιτυχής και προσήκουσα παροχή των υπηρεσιών, καθώς και όλα τα ανωτέρω αναφερόμενα στοιχεία.
- (γ) Νόμιμα επικυρωμένο αντίγραφο της/των σύμβασης/ων, που αναφέρεται στην παράγραφο αυτή, άλλως αποσπάσματα αυτών, από τα οποία όμως θα προκύπτουν τα απαιτούμενα σύμφωνα με τα ανωτέρω στοιχεία και, εφόσον ούτε τούτο είναι δυνατό, Υπεύθυνη Δήλωση του Διαχειριστή από την οποία θα προκύπτουν τα απαιτούμενα, σύμφωνα με τα ανωτέρω στοιχεία, και στην οποία θα παρατίθενται οι λόγοι, για τους οποίους δεν είναι δυνατή η προσκόμιση της σύμβασης/ων και των αποσπασμάτων της/τους.

9.7. Υποφάκελος Ε΄ - Τεκμηρίωση της Επαγγελματικής Ικανότητας και της Καταλληλότητας για την Άσκηση Επαγγελματικής Δραστηριότητας.

9.7.1. Προς απόδειξη της συμμόρφωσης προς τα Κριτήρια Επαγγελματικής Ικανότητας και προς τα Κριτήρια Καταλληλότητας για την Άσκηση Επαγγελματικής Δραστηριότητας των παρ. 7.4.5 («Επαγγελματική Ικανότητα»), 7.5.1 («Καταλληλότητα του Υποψηφίου για την Άσκηση της Επαγγελματικής Δραστηριότητας»), 7.5.2 («Καταλληλότητα του Κατασκευαστή για την Άσκηση της Επαγγελματικής Δραστηριότητας»), 7.5.3 («Καταλληλότητα του Μελετητή για την Άσκηση της Επαγγελματικής Δραστηριότητας») και 7.5.4 («Καταλληλότητα του Διαχειριστή για την Άσκηση της Επαγγελματικής Δραστηριότητας») της Πρόσκλησης, υποβάλλονται, εκτός από το ΕΕΕΣ, τα έγγραφα και στοιχεία που αναφέρονται παρακάτω.

9.7.2. Προς απόδειξη του κριτηρίου της παραγράφου 7.5.1 («Καταλληλότητα του Υποψηφίου για την Άσκηση της Επαγγελματικής Δραστηριότητας»), ο Υποψήφιος ή, σε περίπτωση Υποψήφιας Ένωσης Προσώπων, τα μέλη αυτού, υποχρεούνται να υποβάλει πιστοποιητικό/βεβαίωση του οικείου επαγγελματικού ή εμπορικού μητρώου της χώρας εγκατάστασής του, με το οποίο να πιστοποιείται αφενός η εγγραφή του σε αυτό και το ειδικό επάγγελμά του, εκδοθέν εντός των τριάντα (30) τελευταίων εργάσιμων ημερών πριν από την υποβολή του ενώπιον της Αναθέτουσας Αρχής.

9.7.3. Προς απόδειξη του κριτηρίου της παραγράφου («Καταλληλότητα του Κατασκευαστή για την Άσκηση της Επαγγελματικής Δραστηριότητας»), ο Κατασκευαστής ή, σε περίπτωση Ένωσης Προσώπων, τα μέλη αυτού, υποχρεούνται να υποβάλει:

(α) Εάν ο Κατασκευαστής (ή σε περίπτωση ένωσης προσώπων κάθε μέλος αυτού), είναι εγκατεστημένος στην Ελλάδα, απαιτείται να υποβάλει σχετικό αποδεικτικό για την εγγραφή του στο Μητρώο Εργοληπτικών Επιχειρήσεων Δημοσίων Έργων (ΜΗ.Ε.Ε.Δ.Ε.) άλλως, εφόσον διαρκούν οι μεταβατικές προθεσμίες του άρθρου 65 Π.Δ. 71/2019, στο Μητρώο Εργοληπτικών Επιχειρήσεων (Μ.Ε.ΕΠ.), στις παρακάτω κατηγορίες έργων:

- (i) οικοδομικών,
- (ii) υδραυλικών,
- (iii) οδοποιίας και

(iv) ηλεκτρομηχανολογικών όπως ορίζεται στην παρ. 7.5.2, το οποίο είναι σε ισχύ κατά τις οικείες διατάξεις, άλλως εκδοθέν εντός των τριάντα (30) τελευταίων εργάσιμων ημερών πριν από την υποβολή του ενώπιον της Αναθέτουσας Αρχής.

(β) Οι Κατασκευαστές που είναι εγκατεστημένοι σε λοιπά κράτη - μέλη της Ευρωπαϊκής Ένωσης απαιτείται να υποβάλουν αποδεικτικό για την εγγραφή τους στα Μητρώα του παραρτήματος XI του Προσαρτήματος Α του Ν. 4412/2016 σε κατηγορία/κατηγορίες έργων όπως ορίζεται στην παρ. 7.5.2 και από το οποίο αποδεικνύεται η συμμόρφωση προς τα κριτήρια της παρ. 7.5.2., υποπαράγραφος Β΄ περ. (β), το οποίο είναι σε ισχύ κατά τις οικείες διατάξεις, άλλως εκδοθέν εντός των τριάντα (30) τελευταίων εργάσιμων ημερών πριν από την υποβολή του ενώπιον της Αναθέτουσας Αρχής.

- (γ) Οι Κατασκευαστές που είναι εγκατεστημένοι σε λοιπά κράτη, στα οποία τηρούνται επίσημοι κατάλογοι αναγνωρισμένων εργοληπτών, απαιτείται να υποβάλουν αποδεικτικό για την εγγραφή τους στους καταλόγους αυτούς, σε κατηγορία/κατηγορίες έργων όπως ορίζεται στην παρ. 7.5.2 και από το οποίο αποδεικνύεται η συμμόρφωση προς τα κριτήρια της παρ. 7.5.2., υποπαράγραφος Β΄ περ. (γ), το οποίο είναι σε ισχύ κατά τις οικείες διατάξεις, άλλως εκδοθέν εντός των τριάντα (30) τελευταίων εργάσιμων ημερών πριν από την υποβολή του ενώπιον της Αναθέτουσας Αρχής.
- (δ) Στην περίπτωση που το κράτος εγκατάστασης του Κατασκευαστή (είτε είναι κράτος-μέλος της ΕΕ είτε τρίτο κράτος) δεν τηρεί μητρώο ή/και σε περίπτωση που από το αποδεικτικό εγγραφής στο υπάρχον μητρώο δεν προκύπτει η εγγραφή του Κατασκευαστή σε κατηγορία/κατηγορίες έργων όπως ορίζεται στην παρ. 7.5.2 ή/και δεν αποδεικνύεται η συμμόρφωση προς τα κριτήρια της υποπαράγραφου Β΄ της παρ. 7.5.2. τότε υποβάλλει ένορκη βεβαίωση ή, στα κράτη - μέλη ή στις χώρες όπου δεν προβλέπεται ένορκη βεβαίωση, Υπεύθυνη Δήλωση ενώπιον αρμόδιας δικαστικής ή διοικητικής αρχής, συμβολαιογράφου ή αρμόδιου επαγγελματικού ή εμπορικού οργανισμού της χώρας καταγωγής ή της χώρας όπου είναι εγκατεστημένος ο οικονομικός φορέας ότι δεν τηρείται τέτοιο μητρώο και ότι πληροί τα κριτήρια της παρ. 7.5.2 της Πρόσκλησης.
- (ε) Ανεξαρτήτως τόπου εγκατάστασης, εν ισχύ Πιστοποίηση Συστήματος Διαχείρισης Ποιότητας ISO 9001:2015 με πεδίο εφαρμογής συναφές με το τεχνικό αντικείμενο της Σύμβασης Σύμπραξης και Συστήματος Περιβαλλοντικής Διαχείρισης ΕΛΟΤ EN ISO 14001:2015 με πεδίο εφαρμογής συναφές με το τεχνικό αντικείμενο της Σύμβασης Σύμπραξης, καθώς επίσης και Συστήματος Ασφάλειας και Υγείας ISO 45001:2018 ή ισοδύναμα, από αναγνωρισμένο φορέα της Ελλάδας ή του εξωτερικού.

9.7.4. Προς απόδειξη του κριτηρίου της παραγράφου 7.5.3 («Καταλληλότητα του Μελετητή για την Άσκηση της Επαγγελματικής Δραστηριότητας»), ο Μελετητής ή, σε περίπτωση Ένωσης Προσώπων, τα μέλη αυτού αθροιστικά, υποχρεούνται να υποβάλει:

- (α) Εάν ο Μελετητής είναι εγκατεστημένος στην Ελλάδα, υποβάλλει Πτυχίο Μελετητή ή Γραφείων Μελετών που είναι σε ισχύ, για τις αντίστοιχες κατηγορίες μελετών, ως εξής:
- (i) στην κατηγορία μελέτης(6) Αρχιτεκτονικές μελέτες κτηριακών έργων, πτυχίο Ε' τάξης
 - (ii) στην κατηγορία μελέτης (7) Ειδικές Αρχιτεκτονικές Μελέτες (διαμόρφωσης εσωτερικών και εξωτερικών χώρων, αποκατάστασης μνημείων, διατήρησης παραδοσιακών κτιρίων, οικισμών και τοπίου), πτυχίο Γ΄ τάξης ή ανώτερης
 - (iii) στην κατηγορία μελέτης(8) Στατικές μελέτες, πτυχίο Ε' τάξης
 - (iv) στην κατηγορία μελέτης(9) Μηχανολογικές, ηλεκτρολογικές και ηλεκτρονικές μελέτες, πτυχίο Ε' τάξη
 - (v) στην κατηγορία μελέτης (10) Μελέτες Συγκοινωνιακών Έργων και Κυκλοφοριακές Μελέτες, πτυχίο Γ΄ τάξης ή ανώτερης

- (vi) στην κατηγορία μελέτης (13) Μελέτες Υδραυλικών Έργων, πτυχίο Γ' τάξης ή ανώτερης
- (vii) στην κατηγορία μελέτης (21) Γεωτεχνικές Μελέτες και Έρευνες, πτυχίο Γ' τάξης ή ανώτερης.
- (β) Εάν ο Μελετητής είναι εγκατεστημένος σε λοιπά κράτη μέλη της Ευρωπαϊκής Ένωσης, υποβάλλει τις δηλώσεις και πιστοποιητικά που περιγράφονται στο Παράρτημα XI του Προσαρτήματος Α' του Ν.4412/2016. Τα εν λόγω πιστοποιητικά θα πρέπει να είναι σε ισχύ κατά τις οικείες διατάξεις, άλλως να έχουν εκδοθεί εντός των τριάντα (30) τελευταίων εργάσιμων ημερών πριν από την υποβολή του ενώπιον της Αναθέτουσας Αρχής.
- (γ) Εάν ο Μελετητής είναι εγκατεστημένος σε λοιπά κράτη, στα οποία τηρούνται επίσημοι κατάλογοι παροχών υπηρεσιών, υποβάλλει πιστοποιητικό εγγραφής του στους καταλόγους αυτούς, το οποίο είναι σε ισχύ κατά τις οικείες διατάξεις, άλλως εκδοθέν εντός των τριάντα (30) τελευταίων εργάσιμων ημερών πριν από την υποβολή του ενώπιον της Αναθέτουσας Αρχής.
- (δ) Εάν ο Μελετητής είναι εγκατεστημένος σε λοιπά κράτη, στα οποία δεν τηρούνται επίσημοι κατάλογοι παροχών υπηρεσιών, υποβάλλει πιστοποιητικό εγγραφής του στα επαγγελματικά ή εμπορικά μητρώα της χώρας εγκατάστασής του, εκδοθέν εντός των τριάντα (30) τελευταίων εργάσιμων ημερών πριν από την υποβολή του ενώπιον της Αναθέτουσας Αρχής.
- (ε) Στην περίπτωση που το κράτος εγκατάστασης του Μελετητή (είτε είναι κράτος-μέλος της ΕΕ είτε τρίτο κράτος) δεν τηρεί μητρώο, ή/και σε περίπτωση που από το αποδεικτικό εγγραφής στο υπάρχον μητρώο δεν προκύπτει η εγγραφή του Μελετητή σε κατηγορίες μελετών αντίστοιχες με εκείνες της ανωτέρω περ. α ή/και δεν προκύπτει ότι διαθέτει δυναμικό, ανά κατηγορία μελέτης, όπως προβλέπεται στην υποπαράγραφο Γ' της παρ. 7.5.3 της Πρόσκλησης, τότε υποβάλλει ένορκη βεβαίωση ή, στα κράτη-μέλη της ΕΕ ή στις χώρες όπου δεν προβλέπεται ένορκη βεβαίωση, Υπεύθυνη Δήλωση ενώπιον αρμόδιας δικαστικής ή διοικητικής αρχής, συμβολαιογράφου ή αρμόδιου επαγγελματικού ή εμπορικού οργανισμού της χώρας καταγωγής ή της χώρας όπου είναι εγκατεστημένος ο οικονομικός φορέας, ότι δεν τηρείται τέτοιο μητρώο και ότι διαθέτει το απαιτούμενο δυναμικό, ανά κατηγορία μελέτης, όπως προβλέπεται στην υποπαράγραφο Γ της παρ. 7.5.3 της Πρόσκλησης.
- (στ) Ανεξαρτήτως τόπου εγκατάστασης, εν ισχύ Πιστοποίηση Συστήματος Διαχείρισης Ποιότητας ISO 9001:2015 με πεδίο εφαρμογής συναφές με τις υπηρεσίες παροχής επιστημονικών τεχνικών συμβουλών και εκπόνησης μελετών ή ισοδύναμο, από αναγνωρισμένο φορέα της Ελλάδας ή του εξωτερικού.

9.7.5. Προς απόδειξη του κριτηρίου της παραγράφου 7.5.4 («Καταλληλότητα του Διαχειριστή για την Άσκηση της Επαγγελματικής Δραστηριότητας»), ο Διαχειριστής ή, σε περίπτωση Ένωσης Προσώπων, τα μέλη αυτού, υποχρεούνται να υποβάλει:

- (α) πιστοποιητικό/βεβαίωση του οικείου επαγγελματικού ή εμπορικού μητρώου της χώρας εγκατάστασής του, με το οποίο να πιστοποιείται η εγγραφή του σε αυτό και

το ειδικό επάγγελμά του, εκδοθέν εντός των τριάντα (30) τελευταίων εργάσιμων ημερών πριν από την υποβολή του ενώπιον της Αναθέτουσας Αρχής

- (β) Ανεξαρτήτως τύπου εγκατάστασης, εν ισχύ Πιστοποίηση Συστήματος Διαχείρισης Ποιότητας ISO 9001:2015 με πεδίο εφαρμογής συναφές με τη διαχείριση κτηριακών υποδομών, και Συστήματος Περιβαλλοντικής Διαχείρισης ΕΛΟΤ EN ISO 14001:2015 με πεδίο εφαρμογής συναφές με τη διαχείριση κτηριακών υποδομών καθώς επίσης και Συστήματος Ασφάλειας και Υγείας ISO 45001:2018 ή ισοδύναμα, από αναγνωρισμένο φορέα της Ελλάδας ή του εξωτερικού.

Άρθρο 10. Αποδεικτικά μέσα

10.1. Για την απόδειξη της μη συνδρομής των λόγων αποκλεισμού της παρ. 7.2 της παρούσας ο Προσωρινός Ανάδοχος θα κληθεί, σύμφωνα με τους όρους της Πρόσκλησης Υποβολής Προσφορών να προσκομίσει δικαιολογητικά, σύμφωνα με τις διατάξεις του Ν. 4412/2016 και όπως αυτά θα καθοριστούν ειδικότερα με την Πρόσκληση Υποβολής Προσφορών. Η Αναθέτουσα Αρχή μπορεί να ζητεί από τους Υποψήφιους, σε οποιοδήποτε χρονικό σημείο κατά τη διάρκεια του Διαγωνισμού, να υποβάλουν, μέσα σε εύλογη προθεσμία που θα θέσει προς τούτο η Αναθέτουσα Αρχή, όλα ή ορισμένα δικαιολογητικά για την απόδειξη της μη συνδρομής των λόγων αποκλεισμού της παρ. 7.2, όταν αυτό απαιτείται για την ορθή διεξαγωγή της διαδικασίας.

10.2. Υποψήφιος δύναται να υποβάλει εντός της προθεσμίας που του έχει τεθεί από την Αναθέτουσα Αρχή, κατά τα ανωτέρω, αίτημα μέσω του Συστήματος προς την Αναθέτουσα Αρχή για την παράταση της προθεσμίας υποβολής, το οποίο συνοδεύεται με αποδεικτικά έγγραφα από τα οποία να αποδεικνύεται ότι έχει αιτηθεί τη χορήγηση των δικαιολογητικών. Στην περίπτωση αυτή η Αναθέτουσα Αρχή παρατείνει την προθεσμία υποβολής των δικαιολογητικών για όσο χρόνο απαιτηθεί για τη χορήγηση των δικαιολογητικών από τις αρμόδιες αρχές.

Άρθρο 11. Επιτροπή Διενέργειας Διαγωνισμού

11.1. Με απόφαση της Αναθέτουσας Αρχής συστήνεται η Επιτροπή Διενέργειας Διαγωνισμού για την ανάθεση της Σύμβασης Σύμπραξης και ειδικότερα, στην παρούσα Α΄ Φάση, για τον έλεγχο των Φακέλων Εκδήλωσης Ενδιαφέροντος και την αξιολόγησή τους, σύμφωνα με τις διατάξεις του άρθρου 221 του Ν. 4412/2016, όπως τροποποιήθηκε με το άρθρο 108 του Ν. 4782/2021, και του Ν. 3389/2005, υπό την επιφύλαξη των διατάξεων της παραγράφου 7 του άρθρου 1 του Ν. 4412/2016.

11.2. Η Επιτροπή Διενέργειας Διαγωνισμού έχει την ευθύνη της αποσφράγισης και αξιολόγησης των Φακέλων Εκδήλωσης Ενδιαφέροντος των Υποψηφίων, σύμφωνα με όσα αναφέρονται στην παρούσα Πρόσκληση. Η Επιτροπή Διενέργειας Διαγωνισμού συντάσσει τα Πρακτικά της, τα οποία και διαβιβάζει στην Αναθέτουσα Αρχή.

11.3. Η Αναθέτουσα Αρχή και η Επιτροπή Διενέργειας Διαγωνισμού δύναται να υποβοηθούνται στο έργο τους κατά την εξέταση και αξιολόγηση των Φακέλων Εκδήλωσης

Ενδιαφέροντος των Υποψηφίων από κατάλληλους, κατά περίπτωση, συμβούλους της Αναθέτουσας Αρχής.

Άρθρο 12. Παροχή πληροφοριών και διευκρινίσεων

12.1. Η Αναθέτουσα Αρχή θεωρεί ότι οι πληροφορίες που περιλαμβάνονται στην παρούσα Πρόσκληση επαρκούν για την υποβολή του Φακέλου Εκδήλωσης Ενδιαφέροντος και των σχετικών δικαιολογητικών. Εντούτοις, σε περίπτωση που οι Ενδιαφερόμενοι έχουν οποιαδήποτε απορία σχετικά με τον Διαγωνισμό ή την παρούσα Πρόσκληση, έχουν το δικαίωμα να απευθύνουν λεπτομερείς αιτήσεις για παροχή διευκρινίσεων μέσω της λειτουργικότητας της «Επικοινωνίας» του ΕΣΗΔΗΣ, το αργότερο δεκαπέντε (15) ημέρες πριν την Ημερομηνία Υποβολής του Φακέλου Εκδήλωσης Ενδιαφέροντος σύμφωνα με το άρθρο 13.1 της παρούσας Πρόσκλησης. Οι παρεχόμενες από την Αναθέτουσα Αρχή διευκρινίσεις δίνονται μέσω της ανάρτησης αυτών στον ηλεκτρονικό χώρο «Συνημμένα Προκηρυγμένου Διαγωνισμού», Κατηγορία «Προς Προμηθευτή, Διακήρυξη και Δημοσίευση στο Portal».

12.2. Η Αναθέτουσα Αρχή παρατείνει την προθεσμία υποβολής του Φακέλου Εκδήλωσης Ενδιαφέροντος, ούτως ώστε όλοι οι ενδιαφερόμενοι οικονομικοί φορείς να μπορούν να λάβουν γνώση όλων των αναγκαίων πληροφοριών για την κατάρτιση των προσφορών όταν, για οποιονδήποτε λόγο, πρόσθετες πληροφορίες, αν και ζητήθηκαν από τον οικονομικό φορέα έγκαιρα, δεν έχουν παρασχεθεί το αργότερο έξι (6) ημέρες πριν από την Ημερομηνία Υποβολής.

12.3. Τυχόν πληροφορίες που καθίστανται διαθέσιμες, κατά τα περιγραφόμενα ανωτέρω, θα τεκμαίρονται ως αναντίρρητα γνωστές σε όλους τους Ενδιαφερομένους από την ημερομηνία της δημοσίευσής τους.

Άρθρο 13. Υποβολή του Φακέλου Εκδήλωσης Ενδιαφέροντος

13.1. Ημερομηνία Υποβολής

13.1.1. Ο Φάκελος Εκδήλωσης Ενδιαφέροντος πρέπει να υποβληθεί σύμφωνα με τις απαιτήσεις της παρούσας μέχρι την **15^η Νοεμβρίου 2021, ημέρα Δευτέρα και ώρα 13:00 (Ωρα Ελλάδος).**

13.1.2. Φάκελος Εκδήλωσης Ενδιαφέροντος που υποβάλλεται μετά την ημερομηνία και ώρα που ορίσθηκε ανωτέρω δεν θα γίνεται δεκτός. Τυχόν καθυστέρηση οφειλόμενη σε τυχηρά ή σε λόγους ανωτέρας βίας δεν θα αναγνωρίζεται ως δικαιολογημένη αιτία για την καθυστερημένη υποβολή του Φακέλου Εκδήλωσης Ενδιαφέροντος. Τονίζεται ότι τον κίνδυνο για την εκπρόθεσμη υποβολή του Φακέλου Εκδήλωσης Ενδιαφέροντος φέρει ο Υποψήφιος.

13.2. Υποβολή μέσω ΕΣΗΔΗΣ

13.2.1. Οι Ενδιαφερόμενοι πρέπει να υποβάλουν τους Φακέλους Εκδήλωσης Ενδιαφέροντος ηλεκτρονικά, μέσω της διαδικτυακής πύλης www.promitheus.gov.gr του ΕΣΗΔΗΣ, μέχρι την Ημερομηνία Υποβολής, σε ηλεκτρονικό φάκελο του υποσυστήματος.

13.2.2. Για τη συμμετοχή στο Διαγωνισμό οι Ενδιαφερόμενοι απαιτείται να διαθέτουν ψηφιακή υπογραφή, χορηγούμενη από πιστοποιημένη αρχή παροχής ψηφιακής υπογραφής και να εγγραφούν στο ηλεκτρονικό σύστημα (ΕΣΗΔΗΣ- Διαδικτυακή πύλη www.promitheus.gov.gr) ακολουθώντας τη διαδικασία εγγραφής που καθορίζεται δυνάμει της με αριθμό 166278/30.06.2021 (Β'2813/30.06.2021) Κοινής Απόφασης των Υπουργών Οικονομικών, Υποδομών και Μεταφορών και Επικρατείας «*Ρυθμίσεις τεχνικών ζητημάτων που αφορούν την ανάθεση των δημοσίων συμβάσεων έργων, μελετών και παροχής τεχνικών και λοιπών συναφών επιστημονικών υπηρεσιών με χρήση των επιμέρους εργαλείων και διαδικασιών του Εθνικού Συστήματος Ηλεκτρονικών Δημοσίων Συμβάσεων (ΕΣΗΔΗΣ)*».

13.2.3. Η Ένωση Προσώπων υποβάλλει κοινό Φάκελο Εκδήλωσης Ενδιαφέροντος, που υποχρεωτικά υπογράφεται ψηφιακά, είτε από όλα τα μέλη που αποτελούν την Ένωση Προσώπων, είτε από εκπρόσωπό τους, νομίμως εξουσιοδοτημένο, σύμφωνα με την παράγραφο 9.3 της παρούσας.

13.2.4. Οι αλλοδαποί Υποψήφιοι, και σε περίπτωση Ένωσης Προσώπων τα αλλοδαπά μέλη αυτών, δεν έχουν την υποχρέωση να υπογράφουν τα Δικαιολογητικά του παρόντος με χρήση προηγμένης ηλεκτρονικής υπογραφής, αλλά μπορεί να τα αυθεντικοποιούν με οποιονδήποτε άλλον πρόσφορο τρόπο, εφόσον στη χώρα προέλευσής τους δεν είναι υποχρεωτική η χρήση προηγμένης ψηφιακής υπογραφής σε διαδικασίες σύναψης δημοσίων συμβάσεων. Στις περιπτώσεις αυτές ο Φάκελος Εκδήλωσης Ενδιαφέροντος συνοδεύεται με Υπεύθυνη Δήλωση, στην οποία δηλώνεται ότι, στη χώρα προέλευσης δεν προβλέπεται η χρήση προηγμένης ψηφιακής υπογραφής ή ότι, στη χώρα προέλευσης δεν είναι υποχρεωτική η χρήση προηγμένης ψηφιακής υπογραφής για τη συμμετοχή σε διαδικασίες σύναψης δημοσίων συμβάσεων και η οποία φέρει υπογραφή έως και δέκα (10) ημέρες πριν την Ημερομηνία Υποβολής. Όπου στην παρούσα Πρόσκληση γίνεται αναφορά σε ψηφιακή υπογραφή εγγράφων και Δικαιολογητικών εφαρμόζεται η παρούσα παράγραφος.

13.2.5. Στον ηλεκτρονικό Φάκελο Εκδήλωσης Ενδιαφέροντος περιέχονται πέντε (5) ξεχωριστοί ηλεκτρονικοί Υποφάκελοι, οι οποίοι θα περιέχουν τα έγγραφα που περιγράφονται στο άρθρο 9 της παρούσας Πρόσκλησης.

13.2.6. Από τον Ενδιαφερόμενο σημαίνονται, με χρήση του σχετικού πεδίου του υποσυστήματος, κατά τη σύνταξη του Φακέλου Εκδήλωσης Ενδιαφέροντος, τα στοιχεία εκείνα που έχουν εμπιστευτικό χαρακτήρα, σύμφωνα με τα οριζόμενα στο άρθρο 21 του Ν. 4412/2016. Στην περίπτωση αυτή, ο Ενδιαφερόμενος υποβάλλει στον οικείο Υποφάκελο σχετική αιτιολόγηση με τη μορφή ψηφιακά υπογεγραμμένου αρχείου pdf, αναφέροντας ρητά όλες τις σχετικές διατάξεις νόμου ή διοικητικές πράξεις που επιβάλλουν την εμπιστευτικότητα της συγκεκριμένης πληροφορίας, ως συνημμένο του ηλεκτρονικού του φακέλου.

13.2.7. Στην περίπτωση της υποβολής στοιχείων με χρήση μορφότυπου φακέλου συμπιεσμένων ηλεκτρονικών αρχείων (π.χ. ηλεκτρονικό αρχείο με μορφή ZIP), εκείνα τα οποία επιθυμεί ο Ενδιαφερόμενος να χαρακτηρίσει ως εμπιστευτικά, σύμφωνα με τα

ανωτέρω αναφερόμενα, θα πρέπει να τα υποβάλει ως χωριστά ηλεκτρονικά αρχεία με μορφή PortableDocumentFormat (PDF) ή ως χωριστό ηλεκτρονικό αρχείο μορφότυπου φακέλου συμπιεσμένων ηλεκτρονικών αρχείων που να περιλαμβάνει αυτά.

13.2.8. Ο χρήστης - Ενδιαφερόμενος υποβάλλει τους ανωτέρω Υποφακέλους μέσω του υποσυστήματος ΕΣΗΔΗΣ, όπως περιγράφεται κατωτέρω. Συγκεκριμένα, τα στοιχεία και Δικαιολογητικά Τεκμηρίωσης που περιλαμβάνονται στον Φάκελο Εκδήλωσης Ενδιαφέροντος και υποβάλλονται από τον οικονομικό φορέα ηλεκτρονικά σε μορφή αρχείου PortableDocumentFormat (PDF) και εφόσον έχουν συνταχθεί/παραχθεί από τον ίδιο, φέρουν εγκεκριμένη προηγμένη ηλεκτρονική υπογραφή ή προηγμένη ηλεκτρονική υπογραφή με χρήση εγκεκριμένων πιστοποιητικών, σύμφωνα με την παρ. 3 του άρθρου 8 της υπ' αρ. 166278/30.06.2021 (ΦΕΚ Β'2813/30.06.2021)Κ.Υ.Α.

13.2.9. Στη συνέχεια, οι Ενδιαφερόμενοι παράγουν από το υποσύστημα τα ηλεκτρονικά αρχεία [«εκτυπώσεις» των στοιχείων και Δικαιολογητικών Τεκμηρίωσης των Υποφακέλων του Φακέλου Εκδήλωσης Ενδιαφέροντος σε μορφή αρχείου PortableDocumentFormat (PDF)]. Τα αρχεία αυτά υπογράφονται από τους Ενδιαφερομένους με εγκεκριμένη προηγμένη ηλεκτρονική υπογραφή ή προηγμένη ηλεκτρονική υπογραφή με χρήση εγκεκριμένων πιστοποιητικών σύμφωνα με την παρ. 3 του άρθρου 8 της υπ' αρ. 166278/30.06.2021 (ΦΕΚ Β'2813/30.06.2021)Κ.Υ.Α. και επισυνάπτονται στους αντίστοιχους Υποφακέλους του Φακέλου Εκδήλωσης Ενδιαφέροντος. Κατά τη συστημική υποβολή του Φακέλου Εκδήλωσης Ενδιαφέροντος το υποσύστημα πραγματοποιεί αυτοματοποιημένους ελέγχους επιβεβαίωσης του ηλεκτρονικού Φακέλου Εκδήλωσης Ενδιαφέροντος σε σχέση με τα παραχθέντα ηλεκτρονικά αρχεία (Υποφάκελοι) και εφόσον οι έλεγχοι αυτοί αποβούν επιτυχείς, ο Φάκελος Εκδήλωσης Ενδιαφέροντος υποβάλλεται στο υποσύστημα. Διαφορετικά, ο Φάκελος Εκδήλωσης Ενδιαφέροντος δεν υποβάλλεται και το υποσύστημα ενημερώνει τους Ενδιαφερομένους με σχετικό μήνυμα σφάλματος στη διεπαφή του χρήστη των Ενδιαφερομένων, προκειμένου οι τελευταίοι να προβούν στις σχετικές ενέργειες διόρθωσης.

13.2.10. Εφόσον τα στοιχεία και Δικαιολογητικά Τεκμηρίωσης που περιλαμβάνονται στο Φάκελο Εκδήλωσης Ενδιαφέροντος δεν έχουν αποτυπωθεί στο σύνολό τους στις ειδικές ηλεκτρονικές φόρμες του υποσυστήματος, οι Ενδιαφερόμενοι επισυνάπτουν ψηφιακά υπογεγραμμένα τα σχετικά ηλεκτρονικά αρχεία, σύμφωνα με τους όρους της παρούσας.

13.2.11. Από το υποσύστημα εκδίδεται ηλεκτρονική απόδειξη υποβολής Φακέλου Εκδήλωσης Ενδιαφέροντος, η οποία αποστέλλεται στον Ενδιαφερόμενο με μήνυμα ηλεκτρονικού ταχυδρομείου.

13.2.12. Οι Υποψήφιοι δύνανται να ζητήσουν την απόσυρση υποβληθέντος Φακέλου Εκδήλωσης Ενδιαφέροντος, πριν την καταληκτική Ημερομηνία Υποβολής, με έγγραφο αίτημά τους προς την Αναθέτουσα Αρχή, σε μορφή ηλεκτρονικού αρχείου PortableDocumentFormat (PDF) το οποίο υποβάλλεται σύμφωνα με τις περ. β ή δ της παρ. 1.2.1 του άρθρου 12 της υπ' αρ. 166278/30.06.2021 (ΦΕΚ Β'2813/30.06.2021) Κ.Υ.Α., μέσω της λειτουργικότητας «Επικοινωνία» του υποσυστήματος ΕΣΗΔΗΣ-Δημόσια Έργα. Κατόπιν ο Υποψήφιος δύναται να υποβάλει εκ νέου προσφορά/αίτηση συμμετοχής μέσω του υποσυστήματος ΕΣΗΔΗΣ-Δημόσια Έργα έως την καταληκτική ημερομηνία υποβολής των προσφορών.

13.3. Έγχαρτη υποβολή

13.3.1. Εντός τριών (3) εργασίμων ημερών από την ηλεκτρονική υποβολή των ως άνω στοιχείων και Δικαιολογητικών Τεκμηρίωσης, σύμφωνα με το παρόν άρθρο 13, προσκομίζονται υποχρεωτικά από τον Υποψήφιο στην Αναθέτουσα Αρχή, σε έντυπη μορφή και σε σφραγισμένο φάκελο, τα έγγραφα που απαιτείται να προσκομισθούν σε πρωτότυπη μορφή, σύμφωνα με τις διατάξεις του άρθρου 11 παρ. 2 του Ν. 2690/1999 «Κώδικας Διοικητικής Διαδικασίας», όπως τροποποιήθηκε με τις διατάξεις του άρθρου 1 παρ. 2 του Ν. 4250/2014.

13.3.2. Οι Υποψήφιοι πρέπει να υποβάλουν τα ως άνω στοιχεία και Δικαιολογητικά στο πρωτόκολλο της αρμόδιας οργανικής μονάδας της Αναθέτουσας Αρχής για τη διεξαγωγή του Διαγωνισμού, ήτοι:

ΥΠΟΥΡΓΕΙΟ ΥΠΟΔΟΜΩΝ & ΜΕΤΑΦΟΡΩΝ

ΓΕΝΙΚΗ ΓΡΑΜΜΑΤΕΙΑ ΥΠΟΔΟΜΩΝ

ΓΕΝΙΚΗ ΔΙΕΥΘΥΝΣΗ ΥΔΡΑΥΛΙΚΩΝ ΛΙΜΕΝΙΚΩΝ & ΚΤΗΡΙΑΚΩΝ ΥΠΟΔΟΜΩΝ

ΔΙΕΥΘΥΝΣΗ ΚΤΗΡΙΑΚΩΝ ΥΠΟΔΟΜΩΝ (Δ21)

Διεύθυνση: Βατάτζη 37, ΤΚ: 11472, Αθήνα

Κωδικός NUTS: EL[303·] (κοινή ονοματολογία των εδαφικών στατιστικών μονάδων)

13.3.3. Τα ως άνω έντυπα στοιχεία και Δικαιολογητικά Τεκμηρίωσης πρέπει να υποβληθούν σε έγχαρτη μορφή. Ειδικότερα:

(α) Απαιτείται η έγχαρτη υποβολή από τους Υποψηφίους αφενός του εκάστοτε πρωτότυπου εγγράφου (σύμφωνα και με τα ειδικότερα οριζόμενα στην Πρόσκληση για τον τρόπο και τη μορφή υποβολής κάθε δικαιολογητικού και ειδικότερα λαμβανομένων υπόψη των διατάξεων της παραγράφου 9.1.2) και αφετέρου ενός απλού αντιγράφου του εν λόγω εγγράφου,

(β) Οι Υπεύθυνες Δηλώσεις, το ΕΕΕΣ και τα Παραρτήματα θα πρέπει να υποβληθούν σε έγχαρτη μορφή, όπως αναρτήθηκαν στο ΕΣΗΔΗΣ.

13.3.4. Σε περίπτωση διαφοροποιήσεων μεταξύ του εγγράφου που έχει υποβληθεί εγγάρτως και του ίδιου εγγράφου που έχει υποβληθεί μέσω ΕΣΗΔΗΣ και φέρει ψηφιακή υπογραφή, θα υπερισχύει το υποβληθέν μέσω ΕΣΗΔΗΣ. Σε κάθε άλλη περίπτωση απόκλισης μεταξύ του πρωτότυπου σε έντυπη μορφή και του αντιγράφου σε ηλεκτρονική μορφή, θα υπερισχύει το πρωτότυπο σε έντυπη μορφή.

13.3.5. Προς διευκόλυνση του ελέγχου, όλα τα έγγραφα που θα υποβληθούν ως άνω σε έγχαρτη μορφή, πρέπει να είναι βιβλιοδετημένα (επιτρέπεται και η χρήση ντοσιέ).

13.3.6. Αν, κατά τον έλεγχο των παραπάνω δικαιολογητικών, διαπιστωθεί ότι:

(α) τα στοιχεία που δηλώθηκαν με το Ευρωπαϊκό Ενιαίο Έγγραφο Σύμβασης (ΕΕΕΣ), είναι ψευδή ή ανακριβή, ή

(β) αν δεν υποβληθούν στο προκαθορισμένο χρονικό διάστημα τα απαιτούμενα πρωτότυπα ή αντίγραφα των παραπάνω Δικαιολογητικών Τεκμηρίωσης, ή

(γ) αν από τα δικαιολογητικά που προσκομίστηκαν νομίμως και εμπροθέσμως, δεν αποδεικνύεται ότι πληρούνται οι όροι και οι προϋποθέσεις συμμετοχής και τα Κριτήρια Ποιοτικής Επιλογής, σύμφωνα με το άρθρο 6 και το άρθρο 7 της

παρούσας Πρόσκλησης, απορρίπτεται η εκδήλωση ενδιαφέροντος του Υποψηφίου, υπό την επιφύλαξη του άρθρου 14.2 της παρούσας Πρόσκλησης.

Άρθρο 14. Διαδικασία Αξιολόγησης

14.1. Ηλεκτρονική αποσφράγιση των Φακέλων Εκδήλωσης Ενδιαφέροντος

14.1.1. Μετά την Ημερομηνία Υποβολής, όπως ορίζεται στην παρ. 13.1 της παρούσας, και πριν την ηλεκτρονική αποσφράγιση, η Αναθέτουσα Αρχή κοινοποιεί στους Υποψηφίους τον σχετικό κατάλογο Υποψηφίων, όπως αυτός παράγεται από το υποσύστημα.

14.1.2. Στη συνέχεια, τα μέλη της Επιτροπής Διαγωνισμού, προβαίνουν σε ηλεκτρονική αποσφράγιση των Φακέλων Εκδήλωσης Ενδιαφέροντος, **την πέμπτη (5η) κατά σειρά εργάσιμη ημέρα που ακολουθεί την Ημερομηνία Υποβολής και ώρα 12:00 (Ωρα Ελλάδος).**

14.1.3. Αν, για λόγους ανωτέρας βίας ή για τεχνικούς λόγους, δεν διενεργηθεί η αποσφράγιση κατά την ορισθείσα ημέρα ή αν μέχρι τη μέρα αυτή δεν έχει υποβληθεί κανένας Φάκελος Εκδήλωσης Ενδιαφέροντος, η αποσφράγιση και η Ημερομηνία Υποβολής αντίστοιχα μετατίθενται σε οποιαδήποτε άλλη ημέρα, με απόφαση της Αναθέτουσας Αρχής. Η απόφαση αυτή κοινοποιείται στους Υποψηφίους, μέσω της λειτουργικότητας «Επικοινωνία», πέντε (5) τουλάχιστον εργάσιμες ημέρες πριν από τη νέα ημερομηνία και αναρτάται στην ΕΕΕΕ, στο ΚΗΜΔΗΣ και στην ιστοσελίδα της Αναθέτουσας Αρχής, καθώς και στον ειδικό, δημόσια προσβάσιμο, χώρο "ηλεκτρονικοί διαγωνισμοί" της πύλης www.promitheus.gov.gr του ΕΣΗΔΗΣ-ΔΗΜΟΣΙΑ ΕΡΓΑ. Αν και στη νέα αυτή ημερομηνία δεν καταστεί δυνατή η αποσφράγιση των Φακέλων Εκδήλωσης Ενδιαφέροντος ή δεν υποβληθούν Φάκελοι Εκδήλωσης Ενδιαφέροντος, μπορεί να ορισθεί και νέα ημερομηνία, εφαρμοζομένων κατά τα λοιπά των διατάξεων των δύο προηγούμενων εδαφίων.

14.2. Διευκρινίσεις

Κατά τα προβλεπόμενα στο άρθρο 102 του Ν. 4412/2016, όπως τροποποιήθηκε με το άρθρο 42 του Ν. 4782/2021 (ΦΕΚ Α΄ 36/9.3.2021) και του Ν. 3389/2005, υπό την επιφύλαξη των διατάξεων της παραγράφου 7 του άρθρου 1 του Ν. 4412/2016, κατά τη διαδικασία αξιολόγησης των προσφορών ή αιτήσεων συμμετοχής, η Αναθέτουσα Αρχή, τηρώντας τις αρχές της ίσης μεταχείρισης και της διαφάνειας, δύναται να ζητά, μέσω της λειτουργικότητας της «Επικοινωνίας» του ΕΣΗΔΗΣ - ΔΗΜΟΣΙΑ ΕΡΓΑ, από τους προσφέροντες ή υποψήφιους οικονομικούς φορείς, όταν οι πληροφορίες ή η τεκμηρίωση που πρέπει να υποβάλλονται είναι ή εμφανίζονται ελλιπείς ή λανθασμένες, συμπεριλαμβανομένων εκείνων στο ΕΕΕΣ, ή όταν λείπουν συγκεκριμένα έγγραφα, να υποβάλλουν, να συμπληρώνουν, να αποσαφηνίζουν ή να ολοκληρώνουν τις σχετικές πληροφορίες ή τεκμηρίωση, εντός προθεσμίας όχι μικρότερης των δέκα (10) ημερών και όχι μεγαλύτερης των είκοσι (20) ημερών από την ημερομηνία κοινοποίησης σε αυτούς της σχετικής πρόσκλησης.

14.3. Έλεγχος και αξιολόγηση

14.3.1. Για τους σκοπούς της αξιολόγησης, η Επιτροπή Διενέργειας Διαγωνισμού θα ελέγξει σε κλειστές συνεδριάσεις της το περιεχόμενο των Φακέλων Εκδήλωσης Ενδιαφέροντος των Υποψηφίων, και θα συντάξει σχετικό πρακτικό αξιολόγησης, το οποίο θα διαβιβάσει στην Αναθέτουσα Αρχή προκειμένου να αποφασίσει σχετικά.

14.3.2. Συγκεκριμένα, η Επιτροπή Διενέργειας Διαγωνισμού, την ίδια ημέρα της ηλεκτρονικής αποσφράγισης, όπως ορίζεται στην παράγραφο 14.1 της παρούσας, ελέγχει τα περιεχόμενα του Φακέλου Εκδήλωσης Ενδιαφέροντος κάθε Υποψηφίου, κατά τη χρονική σειρά της υποβολής των Φακέλων Εκδήλωσης Ενδιαφέροντος. Αν η ολοκλήρωση του ελέγχου αυτού δεν είναι δυνατή την ίδια μέρα, λόγω του μεγάλου αριθμού των Φακέλων Εκδήλωσης Ενδιαφέροντος, η διαδικασία συνεχίζεται σε επόμενες συνεδριάσεις.

14.3.3. Η περιγραφόμενη διαδικασία καταχωρείται στο πρακτικό της Επιτροπής Διαγωνισμού ή σε παράρτημά του, που υπογράφεται από τον Πρόεδρο και τα μέλη της.

14.3.4. Η Επιτροπή Διαγωνισμού ολοκληρώνει τη σύνταξη του σχετικού πρακτικού με το αποτέλεσμα της διαδικασίας, με το οποίο εισηγείται την πρόκριση των Υποψηφίων που πληρούν τα Κριτήρια Ποιοτικής Επιλογής και τους όρους της παρούσας, στην επόμενη Β΄ Φάση του Διαγωνισμού (ή τη ματαίωση της διαδικασίας), και υποβάλλει στην Αναθέτουσα Αρχή το σχετικό ηλεκτρονικό αρχείο, ως «εσωτερικό», μέσω της λειτουργικότητας «Επικοινωνία» του υποσυστήματος, προς έγκριση.

14.3.5. Στη συνέχεια, η Αναθέτουσα Αρχή κοινοποιεί την απόφαση έγκρισης του πρακτικού και το πρακτικό της Επιτροπής σε όλους τους Υποψηφίους και παρέχει πρόσβαση στα υποβληθέντα στοιχεία των λοιπών Υποψηφίων. Κατά της απόφασης αυτής χωρεί προδικαστική προσφυγή, κατά τα οριζόμενα στο άρθρο 18 της παρούσας.

14.3.6. Με την ανακήρυξη των Προεπιλεγέντων, κατά τα ανωτέρω, ολοκληρώνεται η παρούσα Α΄ Φάση του Διαγωνισμού.

Άρθρο 15. Ματαίωση του Διαγωνισμού

15.1. Η Αναθέτουσα Αρχή διατηρεί το δικαίωμα να επαναλάβει, αναβάλει, ή τροποποιήσει τον Διαγωνισμό, συμπεριλαμβανομένου του δικαιώματος να τροποποιήσει τα χρονοδιαγράμματα οποιασδήποτε Φάσης του Διαγωνισμού ή την προθεσμία υποβολής των Φακέλων Εκδήλωσης Ενδιαφέροντος ή κάθε άλλη προθεσμία σχετιζόμενη με τον Διαγωνισμό, κατά την απόλυτη κρίση της, χωρίς να φέρει οποιαδήποτε ευθύνη έναντι των Ενδιαφερομένων, των Υποψηφίων, των Προεπιλεγέντων, των Προσφερόντων ή/και τρίτων.

15.2. Η Αναθέτουσα Αρχή με ειδικά αιτιολογημένη απόφασή της, μετά από γνώμη του αρμόδιου οργάνου, ματαιώνει τον Διαγωνισμό:

- (α) εφόσον η διαδικασία αποβεί άγονη είτε λόγω μη υποβολής προσφοράς είτε λόγω απόρριψης όλων των προσφορών ή αιτήσεων ή αποκλεισμού όλων των προσφερόντων ή συμμετεχόντων, ή
- (β) στην περίπτωση που κανένας από τους προσφέροντες δεν προσέλθει για την υπογραφή της Σύμβασης Σύμπραξης.

15.3. Ματαιώση της διαδικασίας του Διαγωνισμού μπορεί να λάβει χώρα με ειδικώς αιτιολογημένη απόφαση της Αναθέτουσας Αρχής, μετά από γνώμη του αρμόδιου οργάνου, στις ακόλουθες περιπτώσεις:

- (α) Λόγω παράτυπης διεξαγωγής της διαδικασίας ανάθεσης,
- (β) αν οι οικονομικές και τεχνικές παράμετροι που σχετίζονται με τη διαδικασία ανάθεσης άλλαξαν ουσιωδώς και η εκτέλεση του συμβατικού αντικειμένου δεν ενδιαφέρει πλέον την Αναθέτουσα Αρχή,
- (γ) αν, λόγω ανωτέρας βίας, δεν είναι δυνατή η κανονική εκτέλεση της Σύμβασης Σύμπραξης,
- (δ) αν η επιλεγείσα προσφορά κριθεί ως μη συμφέρουσα από οικονομική άποψη,
- (ε) για άλλους επιτακτικούς λόγους δημοσίου συμφέροντος όπως ιδίως δημόσιας υγείας ή προστασίας του περιβάλλοντος,
- (στ) σε περίπτωση λήξης του χρόνου ισχύος της προσφοράς.

15.4. Αν διαπιστωθούν σφάλματα ή παραλείψεις σε οποιοδήποτε στάδιο της διαδικασίας ανάθεσης, η Αναθέτουσα Αρχή μπορεί, μετά από γνώμη του αρμόδιου οργάνου, να ακυρώσει μερικά τη διαδικασία ή να αναμορφώσει ανάλογα το αποτέλεσμα της ή να αποφασίσει την επανάληψή της από το σημείο που εμφοιχώρησε το σφάλμα ή η παράλειψη.

15.5. Υπό την επιφύλαξη των διατάξεων του Ν. 4412/2016, αν ο Διαγωνισμός ακυρωθεί, ματαιωθεί ή επαναληφθεί για οποιοδήποτε λόγο και αιτία, σύμφωνα με τις διατάξεις της παρούσας, οι Ενδιαφερόμενοι, οι Υποψήφιοι, οι Προεπιλεγέντες ή οι Προσφέροντες δεν δικαιούνται οποιασδήποτε αποζημίωσης.

15.6. Οι Ενδιαφερόμενοι, Υποψήφιοι, Προεπιλεγέντες και Προσφέροντες θα βαρύνονται με όλα τα έξοδα συμμετοχής τους στις φάσεις του Διαγωνισμού, χωρίς η Αναθέτουσα Αρχή να φέρει ουδεμία σχετική ευθύνη.

15.7. Η συμμετοχή στον Διαγωνισμό ενός και μόνο Υποψηφίου δεν αποτελεί κώλυμα για την κατακύρωση του αποτελέσματος του Διαγωνισμού.

Άρθρο 16. Δημοσιότητα

16.1. Προκήρυξη σύμβασης, ήτοι το σχετικό τυποποιημένο έντυπο «Προκήρυξη Σύμβασης», απεστάλη, μέσω της διαδικτυακής πύλης simar.europa.eu, για δημοσίευση στην Υπηρεσία Εκδόσεων της Ευρωπαϊκής Ένωσης την 07.09.2021.

16.2. Η προκήρυξη σύμβασης της προηγούμενης παραγράφου 16.1 και η παρούσα Πρόσκληση δημοσιεύονται στο ΚΗΜΔΗΣ.

16.3. Η παρούσα Πρόσκληση αναρτάται και στην ιστοσελίδα της Αναθέτουσας Αρχής (www.ggde.gr).

16.4. Περίληψη της παρούσας αναρτάται στο πρόγραμμα «Διαύγεια» (dianveia.gov.gr) και δύναται να αποσταλεί για δημοσίευση και στον ελληνικό τύπο, σύμφωνα με το άρθρο 66 του Ν. 4412/2016.

16.5. Σε περίπτωση που υπάρχει διαφορά μεταξύ των όρων της παρούσας Πρόσκλησης Υποβολής Εκδήλωσης Ενδιαφέροντος (συμπεριλαμβανομένων και των Παραρτημάτων) και των όρων της περίληψης Πρόσκλησης Εκδήλωσης Ενδιαφέροντος, όπως αυτή δημοσιεύθηκε ως ανωτέρω, οι όροι της παρούσας Πρόσκλησης Εκδήλωσης Ενδιαφέροντος υπερισχύουν.

Άρθρο 17. Γλώσσα του Διαγωνισμού

17.1. Επίσημη γλώσσα του Διαγωνισμού και της Σύμβασης Σύμπραξης είναι η ελληνική και κάθε έγγραφο της Αναθέτουσας Αρχής θα είναι συντεταγμένο στην ελληνική γλώσσα.

17.2. Όλα τα έγγραφα, που θα περιλαμβάνονται στον Φάκελο Εκδήλωσης Ενδιαφέροντος, θα είναι συντεταγμένα στην ελληνική γλώσσα ή θα συνοδεύονται από νόμιμη μετάφρασή τους στα ελληνικά. Για τις ανάγκες της παρούσας, ως νόμιμη μετάφραση θεωρείται εκείνη που γίνεται είτε από τη Μεταφραστική Υπηρεσία του Υπουργείου Εξωτερικών, είτε από το αρμόδιο Προξενείο, είτε από δικηγόρο, σύμφωνα με το άρθρο 454 του Κ.Πολ.Δ., τις διατάξεις του Ν. 3712/2008 (ΦΕΚ Α΄ 225) και το άρθρο 36 του Κώδικα Δικηγόρων. Επικρατούσα διατύπωση είναι πάντοτε η ελληνική.

17.3. Ενημερωτικά και τεχνικά φυλλάδια και άλλα έντυπα -εταιρικά ή μη- με ειδικό τεχνικό περιεχόμενο των Υποψηφίων μπορούν να υποβάλλονται στην αγγλική γλώσσα, χωρίς να συνοδεύονται από μετάφραση στα ελληνικά.

17.4. Οι τυχόν προδικαστικές προσφυγές, σύμφωνα με το άρθρο 18 της παρούσας, θα υποβάλλονται στα ελληνικά.

17.5. Η έγγραφη και η προφορική επικοινωνία μεταξύ της Αναθέτουσας Αρχής, των επιτροπών του Διαγωνισμού και των Ενδιαφερομένων, των Υποψηφίων, των Προεπιλεγέντων, των Προσφερόντων, του Προσωρινού Αναδόχου και του Ι.Φ.Σ. θα γίνονται υποχρεωτικά στην ελληνική γλώσσα. Επισημαίνεται η υποχρέωση όλων των ανωτέρω να διευκολύνουν την επικοινωνία των αλλοδαπών υπαλλήλων τους με την Αναθέτουσα Αρχή, καθώς και με τις Επιτροπές του Διαγωνισμού με τον ορισμό και την παρουσία διερμηνέων με δική τους ευθύνη και δαπάνη.

Άρθρο 18. Προδικαστική Προσφυγή - Δικαστική Προστασία

18.1. Σύμφωνα με τις διατάξεις του Βιβλίου IV του Ν. 4412/2016, κάθε ενδιαφερόμενος, ο οποίος έχει ή είχε συμφέρον να του ανατεθεί η συγκεκριμένη σύμβαση και έχει ή είχε υποστεί ή ενδέχεται να υποστεί ζημία από εκτελεστή πράξη ή παράλειψη της Αναθέτουσας Αρχής κατά παράβαση της νομοθεσίας της Ευρωπαϊκής Ένωσης ή της εσωτερικής νομοθεσίας, δικαιούται να ασκήσει προδικαστική προσφυγή ενώπιον της Αρχής Εξέτασης Προδικαστικών Προσφυγών («ΑΕΠΠ») κατά της σχετικής πράξης ή παράλειψης της Αναθέτουσας Αρχής, προσδιορίζοντας ειδικώς τις νομικές και πραγματικές αιτιάσεις που δικαιολογούν το αίτημά του.

18.2. Σε περίπτωση προσφυγής κατά πράξης της Αναθέτουσας Αρχής, η προθεσμία για την άσκηση της προδικαστικής προσφυγής είναι:

- (α) δέκα (10) ημέρες από την κοινοποίηση της προσβαλλόμενης πράξης στον ενδιαφερόμενο οικονομικό φορέα αν η πράξη κοινοποιήθηκε με ηλεκτρονικά μέσα ή τηλεομοιοτυπία, ή
- (β) δεκαπέντε (15) ημέρες από την κοινοποίηση της προσβαλλόμενης πράξης σε αυτόν αν χρησιμοποιήθηκαν άλλα μέσα επικοινωνίας, άλλως
- (γ) δέκα (10) ημέρες από την πλήρη, πραγματική ή τεκμαιρόμενη γνώση της πράξης, που βλέπει τα συμφέροντα του ενδιαφερομένου οικονομικού φορέα. Ειδικά για την άσκηση προσφυγής κατά προκήρυξης, η πλήρης γνώση αυτής τεκμαίρεται μετά την πάροδο δεκαπέντε (15) ημερών από τη δημοσίευση στο ΚΗΜΔΗΣ.

18.3. Σε περίπτωση παράλειψης, η προθεσμία για την άσκηση της προδικαστικής προσφυγής είναι δεκαπέντε (15) ημέρες από την επομένη της συντέλεσης της προσβαλλόμενης παράλειψης.

18.4. Η προδικαστική προσφυγή, με βάση και τα όσα προβλέπονται στο Π.Δ. 39/2017, κατατίθεται ηλεκτρονικά, βάσει του τυποποιημένου εντύπου και μέσω της λειτουργικότητας «Επικοινωνία» του υποσυστήματος ΕΣΗΔΗΣ-ΔΗΜΟΣΙΑ ΕΡΓΑ προς την Αναθέτουσα Αρχή, στην ηλεκτρονική περιοχή του διαγωνισμού, επιλέγοντας την ένδειξη «Προδικαστική Προσφυγή» και επισυνάπτοντας τα σχετικά έγγραφα και ιδίως το τυποποιημένο έντυπο του Παραρτήματος Ι του π.δ. 39/2017 (Α΄ 64), σε μορφή ηλεκτρονικού αρχείου Portable Document Format (PDF), το οποίο υποβάλλεται και γίνεται αποδεκτό σύμφωνα με τις περ. β ή δ της παρ. 1.2.1 του άρθρου 12 της 166278/30.06.2021 (Β΄2813/30.06.2021) Κ.Υ.Α. Τα σχετικά παράβολα κατατίθενται σύμφωνα με τα οριζόμενα στο άρθρο 5 του π.δ. 39/2017 (Α΄ 64).

18.5. Για το παραδεκτό της άσκησης της προδικαστικής προσφυγής κατατίθεται παράβολο από τον προσφεύγοντα υπέρ του Δημοσίου, κατά τα ειδικά οριζόμενα στο άρθρο 363 του Ν. 4412/2016, ως ισχύει, το οποίο επιστρέφεται στον προσφεύγοντα σε περίπτωση ολικής ή μερικής αποδοχής της προσφυγής, ή όταν η αναθέτουσα αρχή ανακαλεί την προσβαλλόμενη πράξη ή προβαίνει στην οφειλόμενη ενέργεια πριν από την έκδοση της απόφασης της ΑΕΠΠ επί της προσφυγής, ή σε περίπτωση παραίτησης του προσφεύγοντα από την προσφυγή του έως και δέκα (10) ημέρες από την κατάθεση της προσφυγής..

18.6. Η προθεσμία για την άσκηση της προδικαστικής προσφυγής και η άσκησή της κωλύουν τη σύναψη της σύμβασης επί ποινή ακυρότητας, κατά τα οριζόμενα στο άρθρο 364 του Ν. 4412/2016, υπό την επιφύλαξη των οριζόμενων στην παρ. 2 του άρθρου 364 του Ν. 4412/2016. Κατά τα λοιπά, η άσκηση της προδικαστικής προσφυγής δεν κωλύει την πρόοδο της διαγωνιστικής διαδικασίας, εκτός αν ζητηθούν προσωρινά μέτρα προστασίας κατά το άρθρο 366 του Ν.4412/2016.

18.7. Η Αναθέτουσα Αρχή, μέσω της λειτουργικότητας «Επικοινωνία» του υποσυστήματος: (α) κοινοποιεί την προδικαστική προσφυγή σε κάθε ενδιαφερόμενο τρίτο σύμφωνα με τα προβλεπόμενα στην περ. α΄ της παρ. 1 του άρθρου 365 του Ν. 4412/2016 και την περ. α΄ της παρ. 1 του άρθρου 9 του Π.Δ. 39/2017 (β) ειδοποιεί, παρέχει πρόσβαση στο σύνολο των στοιχείων του διαγωνισμού και διαβιβάζει στην Αρχή Εξέτασης Προδικαστικών Προσφυγών (ΑΕΠΠ) τα προβλεπόμενα στην περ. β΄ της παρ. 1 του άρθρου 365 του Ν. 4412/2016, σύμφωνα και με την παρ. 1 του άρθρου 9 του Π.Δ. 39/2017

(γ) κοινοποιεί σε όλα τα μέρη τις απόψεις της, τις παρεμβάσεις και τα σχετικά έγγραφα μέσω του ηλεκτρονικού τύπου του διαγωνισμού το αργότερο έως την επομένη εργάσιμη ημέρα από την κατάθεσή τους.

18.8. Η ΑΕΠΠ αποφαινεται αιτιολογημένα επί της βασιμότητας των προβαλλόμενων πραγματικών και νομικών ισχυρισμών της προσφυγής και των ισχυρισμών της αναθέτουσας αρχής και, σε περίπτωση παρέμβασης, των ισχυρισμών του παρεμβαίνοντος και δέχεται (εν όλω ή εν μέρει) ή απορρίπτει την προσφυγή με απόφασή της, η οποία εκδίδεται μέσα σε αποκλειστική προθεσμία είκοσι (20) ημερών από την ημέρα εξέτασης της προσφυγής.

18.9. Η άσκηση της προδικαστικής προσφυγής αποτελεί προϋπόθεση για την άσκηση των ένδικων βοηθημάτων της αίτησης αναστολής και της αίτησης ακύρωσης του άρθρου 372 του Ν 4412/2016 κατά των εκτελεστών πράξεων ή παραλείψεων της αναθέτουσας αρχής.

18.10. Όποιος έχει έννομο συμφέρον μπορεί να ζητήσει την αναστολή της εκτέλεσης της απόφασης της ΑΕΠΠ και την ακύρωσή της ενώπιον του αρμοδίου δικαστηρίου. Το ίδιο ισχύει και σε περίπτωση σιωπηρής απόρριψης της προσφυγής. Δικαίωμα άσκησης των ίδιων ένδικων βοηθημάτων έχει και η αναθέτουσα αρχή, αν η ΑΕΠΠ κάνει δεκτή την προδικαστική προσφυγή. Με το κοινό ένδικοβοήθημα της αίτησης αναστολής και της αίτησης ακύρωσης λογίζονται ως συμπροσβαλλόμενες με την απόφαση της ΑΕΠΠ και όλες οι συναφείς προς την ανωτέρω απόφαση πράξεις ή παραλείψεις της αναθέτουσας αρχής, εφόσον έχουν εκδοθεί ή συντελεστεί αντιστοίχως έως τη συζήτηση της αίτησης.

18.11. Όποιος έχει ή είχε συμφέρον να του ανατεθεί συγκεκριμένη σύμβαση και υφίσταται ή ενδέχεται να υποστεί ζημία από ενδεχόμενη παραβίαση της νομοθεσίας περί δημόσιων συμβάσεων, μπορεί, με το ίδιο δικόγραφο, να ασκήσει αίτηση αναστολής εκτέλεσης και ακύρωσης των αποφάσεων της Α.Ε.Π.Π.. Η αίτηση κατατίθεται στο αρμόδιο δικαστήριο μέσα σε προθεσμία δέκα (10) ημερών από την κοινοποίηση ή την πλήρη γνώση της απόφασης επί της προδικαστικής προσφυγής ή από την παρέλευση της προθεσμίας για την έκδοση απόφασης (σύμφωνα με όσα ορίζονται στο άρθρο 367 του Ν. 4412/2016) και συζητείται εντός της προθεσμίας που ορίζει ο νόμος. Για την άσκηση της αιτήσεως κατατίθεται το προβλεπόμενο παράβολο, σύμφωνα με τα ειδικότερα οριζόμενα στο άρθρο 372 παρ. 4 του Ν. 4412/2016.

18.12. Η προθεσμία άσκησης και η άσκηση της αίτησης έχει τα αποτελέσματα που ορίζει το άρθρο 372 του Ν. 4412/2016.

Άρθρο 19. Ισχύουσα νομοθεσία

Ο Διαγωνισμός θα διεξαχθεί, σύμφωνα με τις κάτωθι ιδίως διατάξεις, όπως ισχύουν, κατά την ημερομηνία αποστολής της Προκήρυξης Σύμβασης στην Επίσημη Εφημερίδα της Ευρωπαϊκής Ένωσης:

(α) του Ν. 4412/2016 «Δημόσιες Συμβάσεις Έργων, Προμηθειών και Υπηρεσιών (προσαρμογή στις Οδηγίες 2014/24/ΕΕ και 2014/25/ΕΕ)» (ΦΕΚ Α΄ 147), όπως έχει τροποποιηθεί

- (β) του Ν. 3389/2005 «Συμπράξεις Δημόσιου και Ιδιωτικού Τομέα», όπως έχει τροποποιηθεί (ΦΕΚ Α΄ 232),
- (γ) του ν. 4622/19 (Α΄ 133) «Επιτελικό Κράτος: οργάνωση, λειτουργία & διαφάνεια της Κυβέρνησης, των κυβερνητικών οργάνων & της κεντρικής δημόσιας διοίκησης» και ιδίως του άρθρου 37 αυτού
- (δ) του ν. 1497/1984 (Α΄ 108) «Κύρωση Σύμβασης που καταργεί την υποχρέωση επικύρωσης των αλλοδαπών δημόσιων εγγράφων».
- (ε) του Ν. 4270/2014 (ΦΕΚ Α΄ 143) «Αρχές δημοσιονομικής διαχείρισης και εποπτείας (ενσωμάτωση της Οδηγίας 2011/85/ΕΕ) - δημόσιο λογιστικό και άλλες διατάξεις», όπως ισχύει,
- (στ) του Ν. 4250/2014 «Διοικητικές Απλουστεύσεις - Καταργήσεις, Συγχωνεύσεις Νομικών Προσώπων και Υπηρεσιών του Δημοσίου Τομέα-Τροποποίηση Διατάξεων του Π.Δ. 318/1992 (ΦΕΚ Α΄ 161) και λοιπές ρυθμίσεις» (ΦΕΚ Α΄ 74) και ειδικότερα του άρθρου 1 αυτού,
- (ζ) του Ν. 4700/2020 (ΦΕΚ Α΄ 127) «Ενιαίο κείμενο Δικονομίας για το Ελεγκτικό Συνέδριο, ολοκληρωμένο νομοθετικό πλαίσιο για τον προσυμβατικό έλεγχο, τροποποιήσεις στον Κώδικα Νόμων για το Ελεγκτικό Συνέδριο, διατάξεις για την αποτελεσματική απονομή της δικαιοσύνης και άλλες διατάξεις,
- (η) του Ν. 4013/2011 (ΦΕΚ Α΄ 204) «Σύσταση ενιαίας Ανεξάρτητης Αρχής Δημοσίων Συμβάσεων και Κεντρικού Ηλεκτρονικού Μητρώου Δημοσίων Συμβάσεων» όπως τροποποιήθηκε,
- (θ) του ν. 4314/2014 (ΦΕΚ Α΄ 265) , “Α) Για τη διαχείριση, τον έλεγχο και την εφαρμογή αναπτυξιακών παρεμβάσεων για την προγραμματική περίοδο 2014–2020, Β) Ενσωμάτωση της Οδηγίας 2012/17 του Ευρωπαϊκού Κοινοβουλίου και του Συμβουλίου της 13ης Ιουνίου 2012 (ΕΕ L 156/16.6.2012) στο ελληνικό δίκαιο, τροποποίηση του ν. 3419/2005 (Α΄ 297) και άλλες διατάξεις”,
- (η) του ν. 4601/2019 (Α΄ 44) «Εταιρικοί μετασχηματισμοί και εναρμόνιση του νομοθετικού πλαισίου με τις διατάξεις της Οδηγίας 2014/55/ΕΕ του Ευρωπαϊκού Κοινοβουλίου και του Συμβουλίου της 16ης Απριλίου 2014 για την έκδοση ηλεκτρονικών τιμολογίων στο πλαίσιο δημόσιων συμβάσεων και λοιπές διατάξεις»
- (ι) του ν. 3419/2005 (ΦΕΚ Α΄ 297) Γενικό Εμπορικό Μητρώο (Γ.Ε.ΜΗ.) και εκσυγχρονισμός της Επιμελητηριακής Νομοθεσίας
- (ια) του ν. 4635/2019 (Α΄167) « Επενδύω στην Ελλάδα και άλλες διατάξεις» και ιδίως των άρθρων 85 επ.
- (ιβ) του ν. 4624/2019 (ΦΕΚ 137/Α΄/29-8-2019) “Αρχή Προστασίας Δεδομένων Προσωπικού Χαρακτήρα, μέτρα εφαρμογής του Κανονισμού (ΕΕ) 2016/679 του Ευρωπαϊκού Κοινοβουλίου και του Συμβουλίου της 27ης Απριλίου 2016 για την προστασία των φυσικών προσώπων έναντι της επεξεργασίας δεδομένων προσωπικού χαρακτήρα και ενσωμάτωση στην εθνική νομοθεσία της Οδηγίας (ΕΕ) 2016/680 του Ευρωπαϊκού Κοινοβουλίου και του Συμβουλίου της 27ης Απριλίου 2016 και άλλες διατάξεις”

(ιγ) του ν. 4261/2014 (ΦΕΚ Α 107 5.5.2014) *Πρόσβαση στη δραστηριότητα των πιστωτικών ιδρυμάτων και προληπτική εποπτεία πιστωτικών ιδρυμάτων και επιχειρήσεων (ενσωμάτωση της Οδηγίας 2013/36/ΕΕ), κατάργηση του ν. 3601/2007 και άλλες διατάξεις.*

(ιδ) του Κεφαλαίου ΙΑ΄ του Ν. 4727/2020 (ΦΕΚ Α΄ 184) «Ψηφιακή Διακυβέρνηση (Ενσωμάτωση στην Ελληνική Νομοθεσία της Οδηγίας (ΕΕ) 2016/2102 και της Οδηγίας (ΕΕ) 2019/1024) – Ηλεκτρονικές Επικοινωνίες (Ενσωμάτωση στο Ελληνικό Δίκαιο της Οδηγίας (ΕΕ) 2018/1972) και άλλες διατάξεις»,

(ιε) του Π.Δ. 71/2019 (ΦΕΚ Α΄ 112) «Μητρώα συντελεστών παραγωγής δημοσίων και ιδιωτικών έργων, μελετών, τεχνικών και λοιπών συναφών επιστημονικών υπηρεσιών (ΜΗ.Τ.Ε),

(ιστ) των παραγράφων 4 και 5 του άρθρου 20, των άρθρων 80-110, της παραγράφου ια του άρθρου 176 Ν. 3669/2008 (ΦΕΚ Α΄ 116) «Κύρωση της Κωδικοποίησης της νομοθεσίας κατασκευής δημοσίων έργων» (ΚΔΕ),

(ιζ) του Ν. 3548/2007 (ΦΕΚ Α΄ 68) «Καταχώριση δημοσιεύσεων των φορέων του Δημοσίου στο νομαρχιακό και τοπικό Τύπο και άλλες διατάξεις»,

(ιη) του Ν. 3469/2006 (ΦΕΚ Α΄ 131) «Εθνικό Τυπογραφείο, Εφημερίς της Κυβερνήσεως και λοιπές διατάξεις»,

(ιθ) του Ν. 2690/1999 (ΦΕΚ Α΄ 45) «Κύρωση του Κώδικα Διοικητικής Διαδικασίας και άλλες διατάξεις» όπως ισχύει,

(ικ) του Π.Δ. 28/2015 (ΦΕΚ Α΄ 34) «Κωδικοποίηση διατάξεων για την πρόσβαση σε δημόσια έγγραφα και στοιχεία»,

(ικα) της με αρ. ΠΙ 2380/2012 Κοινής Υπουργικής Απόφασης (ΦΕΚ Β΄ 3400) «Ρύθμιση των ειδικότερων θεμάτων λειτουργίας και διαχείρισης του Κεντρικού Ηλεκτρονικού Μητρώου Δημοσίων Συμβάσεων του Υπουργείου Ανάπτυξης, Ανταγωνιστικότητας, Υποδομών, Μεταφορών και Δικτύων»,

(ικβ) της με αρ. 57654/2017 Υπουργικής Απόφασης (ΦΕΚ Β΄ 1781) «Ρύθμιση ειδικότερων θεμάτων λειτουργίας και διαχείρισης του Κεντρικού Ηλεκτρονικού Μητρώου Δημοσίων Συμβάσεων (ΚΗΜΔΗΣ) του Υπουργείου Οικονομίας και Ανάπτυξης»,

(ικγ) του Π.Δ. 80/2016 «Ανάληψη υποχρεώσεων από τους διατάκτες» (ΦΕΚ Α΄ 145),

(ικδ) της με αρ. 1191/14-3-2017 (ΦΕΚ Β΄ 969) Απόφασης «Καθορισμός του χρόνου, τρόπου υπολογισμού της διαδικασίας παρακράτησης και απόδοσης της κράτησης 0,06% υπέρ της Αρχής Εξέτασης Προδικαστικών Προσφυγών (Α.Ε.Π.Π.)»,

(ικε) του Π.Δ. 39/2017 (ΦΕΚ Α΄ 64) «Κανονισμός εξέτασης Προδικαστικών Προσφυγών ενώπιον της Αρχής Εξέτασης Προδικαστικών Προσφυγών»,

(ικστ) της με αριθμό 166278/30.06.2021 (Β΄2813/30.06.2021) Κοινής Απόφασης των Υπουργών Οικονομικών, Υποδομών και Μεταφορών και Επικρατείας *«Ρυθμίσεις τεχνικών ζητημάτων που αφορούν την ανάθεση των δημοσίων συμβάσεων έργων, μελετών και παροχής τεχνικών και λοιπών συναφών επιστημονικών υπηρεσιών με χρήση των επιμέρους εργαλείων και διαδικασιών του Εθνικού Συστήματος Ηλεκτρονικών Δημοσίων Συμβάσεων (ΕΣΗΔΗΣ)»*,

(κζ) της αριθμ. Κ.Υ.Α. οικ. 60967 ΕΞ 2020 (Β΄ 2425/18.06.2020) «Ηλεκτρονική Τιμολόγηση στο πλαίσιο των Δημόσιων Συμβάσεων δυνάμει του ν. 4601/2019» (Α΄44)

(κη) της αριθμ. Κ.Υ.Α. οικ. 63446 /2021 (Β΄ 2338/02.06.2021) «Καθορισμός Εθνικού Μορφότυπου ηλεκτρονικού τιμολογίου, στο πλαίσιο των Δημοσίων Συμβάσεων».

(λ) της αριθμ. Κ.Υ.Α. οικ. 14900/21 (ΦΕΚ 466 Β/8-2-2021): «Έγκριση σχεδίου Δράσης για τις Πράσινες Δημόσιες Συμβάσεις» (ΑΔΑ: ΨΡΤΟ46ΜΤΛΡ-Χ92)

(λα) του Ν. 2121/1993 (Α1 25) «Πνευματική Ιδιοκτησία, Συγγενικά Δικαιώματα και Πολιτιστικά Θέματα»,

(λβ) του Ν. 3310/2005 "Μέτρα για τη διασφάλιση της διαφάνειας και την αποτροπή καταστρατηγήσεων κατά τη διαδικασία σύναψης δημοσίων συμβάσεων" (ΦΕΚ Α΄ 30), όπως τροποποιήθηκε με το Ν. 3414/2005 (ΦΕΚ Α΄ 279), για τη διασταύρωση των στοιχείων του αναδόχου με τα στοιχεία του Ε.Σ.Ρ. και το άρθρο 239 Ν. 4782/2021 (ΦΕΚ Α΄ 36), το Π.Δ. 82/1996 (ΦΕΚ Α΄ 66) «Ονομαστικοποίηση των μετοχών Ελληνικών Ανωνύμων Εταιρειών που μετέχουν στις διαδικασίες ανάληψης έργων ή προμηθειών του Δημοσίου ή των νομικών προσώπων του ευρύτερου δημόσιου τομέα», η κοινή απόφαση των Υπουργών Ανάπτυξης και Επικράτειας υπ' αρ. 20977/2007 (ΦΕΚ Β΄ 1673) σχετικά με τα "Δικαιολογητικά για την τήρηση των μητρώων του Ν. 3310/2005, όπως τροποποιήθηκε με το Ν. 3414/2005", καθώς και η απόφαση υπό στοιχεία 1353/19.09.2019 του Υπουργού και του Υφυπουργού Οικονομικών «Καθορισμός των μη συνεργάσιμων κρατών για το φορολογικό έτος 2019 δυνάμει της εξουσιοδοτικής διάταξης της παρ. 4 και των κριτηρίων της παρ. 3 σε συνδυασμό με τις παρ. 1, 2, 4 και 5 του άρθρου 65 του Ν. 4172/2013» (ΦΕΚ Β΄ 3558/23.09.2019),

(λγ) του Ν. 2859/2000 (ΦΕΚ Α΄ 248) «Κύρωση Κώδικα Φόρου Προστιθέμενης Αξίας»,

(κστ) του Π.Δ. 123/2017 (ΦΕΚ 151 Α΄/12-10-2017) περί Οργανισμού του Υπουργείου Υποδομών και Μεταφορών, όπως αυτός τροποποιήθηκε με το Π.Δ. 84/2019 (ΦΕΚ 123Α/2019),

(λε) του Π.Δ. 70/2015 (ΦΕΚ 114 Α΄/22-09-2015) και ειδικότερα του άρθρου 3 που αφορά στην ανασύσταση του Υπουργείου Υποδομών, Μεταφορών και Δικτύων, όπως αυτός τροποποιήθηκε με το ΠΔ 84/2019 (ΦΕΚ 123 Α/2019),

(λστ) του Π.Δ. 123/2016 (ΦΕΚ Α΄ 208) και ειδικότερα του άρθρου 4 αυτού, που αφορά στη μετονομασία του Υπουργείου Υποδομών, Μεταφορών και Δικτύων σε Υπουργείο Υποδομών και Μεταφορών,

(λζ) του Π.Δ. 83/2019 (ΦΕΚ 121/Α΄/9-7-2019) «Διορισμός Αντιπροέδρου της Κυβέρνησης, Υπουργών, Αναπληρωτών Υπουργών και Υφυπουργών»,

(λη) της απόφασης της Διυπουργικής Επιτροπής Συμπράξεων Δημοσίου και Ιδιωτικού Τομέα που ενσωματώνεται στα Πρακτικά Συνεδρίασης με αρ. 60/12.03.2021 (ΑΔΑ: 6Ρ0Ξ46ΜΤΛΡ-ΑΧΙ), με την οποία εγκρίθηκε η με Α.Π. 82/09.03.2021 (Α.Π. Υπουργείου Ανάπτυξης και Επενδύσεων 82/09.03.2021) πρόταση του Υπουργείου Υποδομών και Μεταφορών για την υπαγωγή του Έργου στις διατάξεις του Ν. 3389/2005 (ΦΕΚ Α΄ 232).

(λθ) Επιπροσθέτως εφαρμόζονται οι σε εκτέλεση των ανωτέρω διατάξεων εκδοθείσες κανονιστικές πράξεις, καθώς και λοιπές διατάξεις που αναφέρονται ρητά ή απορρέουν από

τα οριζόμενα στα συμβατικά τεύχη της παρούσας καθώς και το σύνολο των διατάξεων του ασφαλιστικού, εργατικού, περιβαλλοντικού και φορολογικού δικαίου και γενικότερα κάθε διάταξη (Νόμος, Π.Δ., Υ.Α.) και ερμηνευτική εγκύκλιος που διέπει την ανάθεση και εκτέλεση του Έργου και της Σύμβασης Σύμπραξης, έστω και αν δεν αναφέρονται ρητά.

Άρθρο 20. Γενικές Διατάξεις

20.1. Η υποβολή Εκδήλωσης Ενδιαφέροντος συνεπάγεται και τεκμαίρει την πλήρη και ανεπιφύλακτη αποδοχή όλων των όρων και προϋποθέσεων της Πρόσκλησης.

20.2. Οι πληροφορίες που περιλαμβάνονται στην παρούσα Πρόσκληση Εκδήλωσης Ενδιαφέροντος και στα Παραρτήματά της, έχουν συγκεντρωθεί με καλή πίστη με σκοπό να υποβοηθήσουν τους Ενδιαφερομένους να σχηματίσουν ίδια άποψη περί του Διαγωνισμού και του Έργου, ωστόσο δε θα πρέπει να θεωρηθούν ότι είναι ολοκληρωμένες και δεν έχουν επαληθευθεί ανεξάρτητα από την Αναθέτουσα Αρχή ή τους συμβούλους της. Καμία παράσταση γεγονότος, εγγυητική δήλωση ή δέσμευση, ρητή ή σιωπηρή, δε δίδεται ούτε πρόκειται να δοθεί σε σχέση με την ακρίβεια, την επάρκεια ή την πληρότητα του παρόντος εγγράφου. Σε κάθε περίπτωση, οι Ενδιαφερόμενοι θα πρέπει να διενεργήσουν οι ίδιοι, με δική τους αποκλειστική ευθύνη, έρευνα και ανάλυση των πραγματικών και νομικών δεδομένων που αφορούν στο αντικείμενο της υπό σύναψη Σύμβασης Σύμπραξης, με τη βοήθεια δικών τους οικονομικών, τεχνικών και νομικών συμβούλων.

20.3. Κανένα πρόσωπο δεν αποκτά έναντι της Αναθέτουσας Αρχής, των υπαλλήλων, στελεχών ή των συμβούλων της και των εν γένει προστηθέντων της οποιοδήποτε δικαίωμα ή αξίωση αποζημίωσης (ούτε ως προς τα έξοδα υποβολής του Φακέλου Εκδήλωσης Ενδιαφέροντος) ή άλλη αποκαταστατική ζημία αξίωση κατά της Αναθέτουσας Αρχής ως εκ της παραλαβής της Πρόσκλησης αυτής ή της συμμετοχής του στον Διαγωνισμό για οποιοδήποτε λόγο ή αιτία. Ο αποκλεισμός από τον Διαγωνισμό ή η μη επιτυχία στον Διαγωνισμό δεν αποτελεί βάση για οποιοδήποτε δικαίωμα αποζημίωσης έναντι της Αναθέτουσας Αρχής ή/και των προαναφερθέντων προσώπων. Κάθε Ενδιαφερόμενος είναι υπεύθυνος για τις δαπάνες και τα κόστη που θα επωμιστεί ανταποκρινόμενος στην Πρόσκληση και για την προετοιμασία και υποβολή του Φακέλου Εκδήλωσης Ενδιαφέροντος. Ούτε η Αναθέτουσα Αρχή ούτε οι υπάλληλοι, τα στελέχη, οι σύμβουλοι και οι εν γένει προστηθέντες αυτής δε φέρουν ευθύνη για οποιαδήποτε κόστη ή δαπάνες επωμισθεί ή άλλη ζημία που ήθελε υποστεί ο Ενδιαφερόμενος ή άλλος παραλήπτης της παρούσας Πρόσκλησης σε σχέση με τον Διαγωνισμό.

20.4. Η υπό σύναψη Σύμβαση Σύμπραξης δεν υποδιαιρείται σε τμήματα.

20.5. Η υποβολή εναλλακτικών προσφορών δεν επιτρέπεται. Εάν, τυχόν, υποβληθούν εναλλακτικές προτάσεις, δε θα ληφθούν υπόψη. Επίσης, δεν επιτρέπονται αντιπροσφορές ή τροποποίηση των προσφορών ή προτάσεις που μπορεί να εξομοιωθούν με αντιπροσφορά.

20.6. Η παρούσα Πρόσκληση Εκδήλωσης Ενδιαφέροντος δε συνιστά σε καμία περίπτωση πρόταση για τη σύναψη σύμβασης.

Γίνεται μνεία ότι η διαδικασία ανάθεσης που περιγράφεται στην Πρόσκληση ενδέχεται να τροποποιηθεί ως νόμος ορίζει, εφόσον διαρκεί η επιβολή έκτακτων μέτρων για την προστασία της δημόσιας υγείας λόγω της πανδημίας που έχει ανακύψει.

Αθήνα, Σεπτέμβριος 2021

ΕΛΕΓΧΘΗΚΕ

ΣΥΝΤΑΧΘΗΚΕ

Κώτση Ουρανία
Πολ.Μηχ. με Β΄ β.

Η αν. Προϊσταμένη Τμήματος β΄
Αγγελική Ζησιάδη
Πολ.Μηχ. με Α΄β.

Σαββοπούλου Σουζάνα - Δέσποινα
Αρχ. Μηχ. με Α΄ β.

ΘΕΩΡΗΘΗΚΕ
Η αν. Προϊσταμένη Δ/νσης
Κτηριακών Υποδομών

Νικολοπούλου Γεωργία
Μηχ.Μηχ. με Α΄β.

Ιωάννα Χασιώτου
Πολ. Μηχ. με Α΄ β.

Ε Γ Κ Ρ Ι Θ Η Κ Ε δυνάμει της με αριθμ. πρωτ. 236836/06.09.2021 (ΑΔΑ: ΨΔΧΣ465ΧΘΞ-5ΗΤ) σχετικής απόφασης του Υπουργού Υποδομών και Μεταφορών.

- *Επισυνάπτονται Παραρτήματα 1-12*

ΕΡΓΟ:

**«ΑΝΕΓΕΡΣΗ ΔΙΚΑΣΤΙΚΩΝ ΜΕΓΑΡΩΝ ΕΔΕΣΣΑΣ, ΣΕΡΡΩΝ, ΚΙΛΚΙΣ ΚΑΙ ΑΝΑΚΑΤΑΣΚΕΥΗ
ΔΙΚΑΣΤΙΚΟΥ ΜΕΓΑΡΟΥ ΘΕΣΣΑΛΟΝΙΚΗΣ ΚΑΙ ΣΥΝΤΗΡΗΣΗ ΚΑΙ ΔΙΑΧΕΙΡΙΣΗ ΑΥΤΩΝ
ΜΕΣΩ ΣΔΙΤ»**

**Α΄ ΦΑΣΗ ΔΙΑΓΩΝΙΣΜΟΥ
ΠΡΟΣΚΛΗΣΗ ΥΠΟΒΟΛΗΣ ΕΚΔΗΛΩΣΗΣ ΕΝΔΙΑΦΕΡΟΝΤΟΣ**

ΠΑΡΑΡΤΗΜΑΤΑ

ΠΕΡΙΕΧΟΜΕΝΑ

ΠΑΡΑΡΤΗΜΑ 1 - ΤΕΧΝΙΚΑ ΚΑΙ ΛΕΙΤΟΥΡΓΙΚΑ ΧΑΡΑΚΤΗΡΙΣΤΙΚΑ ΤΟΥ ΕΡΓΟΥ	4
ΑΡΧΙΤΕΚΤΟΝΙΚΗ ΠΡΟΣΕΓΓΙΣΗ ΣΧΕΔΙΑΣΜΟΥ ΝΕΩΝ ΔΙΚΑΣΤΙΚΩΝ ΜΕΓΑΡΩΝ ΚΑΙ ΑΝΑΣΧΕΔΙΑΣΜΟΥ ΥΦΙΣΤΑΜΕΝΟΥ ΜΕΓΑΡΟΥ	4
1 ΕΙΣΑΓΩΓΗ.....	4
2 ΓΕΝΙΚΕΣ ΑΡΧΕΣ ΣΧΕΔΙΑΣΜΟΥ – ΒΑΣΙΚΕΣ ΚΑΤΕΥΘΥΝΣΕΙΣ.....	4
2.1 <i>Το ΔΙΚΑΣΤΙΚΟ ΜΕΓΑΡΟ ΩΣ ΔΗΜΟΣΙΟ ΚΤΙΡΙΟ ΣΤΟ ΣΥΓΧΡΟΝΟ "ΑΣΤΙΚΟ ΤΟΠΙΟ"</i>	5
2.2 <i>ΒΑΣΙΚΕΣ ΘΕΩΡΗΣΕΙΣ ΣΧΕΔΙΑΣΜΟΥ-ΣΥΓΧΡΟΝΕΣ ΑΡΧΙΤΕΚΤΟΝΙΚΕΣ ΙΔΕΟΛΟΓΙΚΕΣ ΠΡΑΚΤΙΚΕΣ</i>	7
2.3 <i>ΓΕΝΙΚΕΣ ΑΡΧΕΣ ΣΧΕΔΙΑΣΜΟΥ ΔΙΚΑΣΤΙΚΩΝ ΜΕΓΑΡΩΝ</i>	8
2.4 <i>ΥΛΟΠΟΙΗΜΕΝΑ ΠΑΡΑΔΕΙΓΜΑΤΑ</i>	14
3 ΤΕΧΝΙΚΑ ΚΑΙ ΛΕΙΤΟΥΡΓΙΚΑ ΣΤΟΙΧΕΙΑ ΝΕΩΝ ΚΑΙ ΥΦΙΣΤΑΜΕΝΩΝ ΔΙΚΑΣΤΙΚΩΝ ΜΕΓΑΡΩΝ	19
3.1 <i>ΠΡΟΔΙΑΓΡΑΦΕΣ ΚΑΙ ΘΕΣΜΙΚΟ ΠΛΑΙΣΙΟ ΕΚΠΟΝΗΣΗΣ ΜΕΛΕΤΩΝ</i>	19
3.2 <i>ΣΗΜΕΡΙΝΗ ΚΑΤΑΣΤΑΣΗ ΥΦΙΣΤΑΜΕΝΩΝ ΔΙΚΑΣΤΙΚΩΝ ΜΕΓΑΡΩΝ</i>	20
3.3 <i>ΧΩΡΟΘΕΤΗΣΗ ΤΩΝ ΚΤΙΡΙΩΝ</i>	22
3.4 <i>ΑΡΧΕΣ ΣΧΕΔΙΑΣΜΟΥ: ΑΝΟΙΧΤΟ ΣΥΣΤΗΜΑ- ΝΕΑ ΔΙΚΑΣΤΙΚΑ ΜΕΓΑΡΑ</i>	22
3.5 <i>ΑΡΧΕΣ ΣΧΕΔΙΑΣΜΟΥ – ΥΦΙΣΤΑΜΕΝΟ ΔΙΚΑΣΤΙΚΟ ΜΕΓΑΡΟ</i>	24
3.6 <i>ΔΙΑΜΟΡΦΩΣΗ ΚΤΙΡΙΟΛΟΓΙΚΟΥ ΠΡΟΓΡΑΜΜΑΤΟΣ</i>	27
3.7 <i>ΔΙΕΡΕΥΝΗΣΗ ΕΣΩΤΕΡΙΚΗΣ ΛΕΙΤΟΥΡΓΙΚΗΣ ΔΙΑΤΑΞΗΣ ΚΤΙΡΙΩΝ</i>	27
3.8 <i>ΚΤΙΡΙΑΚΟ ΚΕΛΥΦΟΣ ΩΣ ΦΟΡΕΑΣ ΝΟΗΜΑΤΟΣ: ΣΥΓΧΡΟΝΗ ΜΟΡΦΟΛΟΓΙΚΗ ΚΑΙ ΑΙΣΘΗΤΙΚΗ ΑΝΤΙΜΕΤΩΠΙΣΗ- ΝΕΑ ΔΙΚΑΣΤΙΚΑ ΜΕΓΑΡΑ</i>	29
3.9 <i>ΚΤΙΡΙΑΚΟ ΚΕΛΥΦΟΣ: ΑΠΟΚΑΤΑΣΤΑΣΗ, ΕΚΣΥΓΧΡΟΝΙΣΜΟΣ, ΜΟΡΦΟΛΟΓΙΚΗ ΚΑΙ ΑΙΣΘΗΤΙΚΗ ΑΝΑΒΑΘΜΙΣΗ- ΥΦΙΣΤΑΜΕΝΟ ΔΙΚΑΣΤΙΚΟ ΜΕΓΑΡΟ</i>	30
3.10 <i>ΠΕΡΙΒΑΛΛΟΝΤΑΣ ΧΩΡΟΣ: ΔΙΕΡΕΥΝΗΣΗ ΚΑΙ ΔΙΑΜΟΡΦΩΣΗ ΕΙΣΟΔΩΝ ΚΑΙ ΑΚΑΛΥΠΤΟΥ ΧΩΡΟΥ- ΝΕΑ ΔΙΚΑΣΤΙΚΑ ΜΕΓΑΡΑ</i> 30	
3.11 <i>ΠΕΡΙΒΑΛΛΟΝΤΑΣ ΧΩΡΟΣ: ΔΙΕΡΕΥΝΗΣΗ ΚΑΙ ΔΙΑΜΟΡΦΩΣΗ ΕΙΣΟΔΩΝ ΚΑΙ ΑΚΑΛΥΠΤΟΥ ΧΩΡΟΥ– ΥΦΙΣΤΑΜΕΝΟ ΔΙΚΑΣΤΙΚΟ ΜΕΓΑΡΟ</i>	32
3.12 <i>ΜΕΛΕΤΗ ΣΗΜΑΝΣΗΣ-ΨΗΦΙΑΚΗ ΣΗΜΑΝΣΗ</i>	33
3.13 <i>ΜΕΛΕΤΗ ΠΛΗΡΟΥΣ ΕΝΕΡΓΕΙΑΚΗΣ ΚΑΙ ΒΙΟΚΛΙΜΑΤΙΚΗΣ ΣΥΜΠΕΡΙΦΟΡΑΣ ΤΩΝ ΚΤΙΡΙΩΝ- ΝΕΑ ΔΙΚΑΣΤΙΚΑ ΜΕΓΑΡΑ</i> .	33
3.14 <i>ΜΕΛΕΤΗ ΠΛΗΡΟΥΣ ΕΝΕΡΓΕΙΑΚΗΣ ΚΑΙ ΒΙΟΚΛΙΜΑΤΙΚΗΣ ΣΥΜΠΕΡΙΦΟΡΑΣ ΤΟΥ ΚΤΙΡΙΟΥ— ΥΦΙΣΤΑΜΕΝΟ ΔΙΚΑΣΤΙΚΟ ΜΕΓΑΡΟ</i> 36	
3.15 <i>ΈΜΦΑΣΗ ΣΤΗΝ ΕΞΑΣΦΑΛΙΣΗ ΙΔΑΝΙΚΩΝ ΣΥΝΘΗΚΩΝ ΛΕΙΤΟΥΡΓΙΑΣ</i>	37
3.16 <i>ΕΞΑΣΦΑΛΙΣΗ ΑΝΕΤΗΣ ΠΡΟΣΒΑΣΗΣ ΣΤΑ ΑΤΟΜΑ ΜΕ ΕΙΔΙΚΕΣ ΑΝΑΓΚΕΣ ΣΕ ΟΛΟΥΣ ΤΟΥΣ ΧΩΡΟΥΣ ΤΩΝ ΚΤΙΡΙΩΝ ΚΑΙ ΤΟΥ ΠΕΡΙΒΑΛΛΟΝΤΑ ΧΩΡΟΥ</i>	38
3.17 <i>ΈΜΦΑΣΗ ΣΤΗΝ ΠΟΙΟΤΗΤΑ ΚΑΤΑΣΚΕΥΗΣ ΚΑΙ ΣΤΑ ΥΛΙΚΑ</i>	38
4 ΠΕΡΙΓΡΑΦΗ ΝΕΩΝ ΚΑΙ ΥΦΙΣΤΑΜΕΝΟΥ ΔΙΚΑΣΤΙΚΟΥ ΜΕΓΑΡΟΥ	39
4.1 <i>ΔΙΚΑΣΤΙΚΟ ΜΕΓΑΡΟ Κιλκίς - ΑΝΑΛΥΣΗ ΑΡΧΙΤΕΚΤΟΝΙΚΗΣ ΠΡΟΤΑΣΗΣ</i>	39
4.1.1 <i>Θέση – Περιγραφή οικοπέδου – Ιδιοκτησιακό καθεστώς</i>	39
4.1.2 <i>Υφιστάμενη κατάσταση Δικαστικού Μεγάρου Κιλκίς</i>	39
4.1.3 <i>Ισχύουσες διατάξεις-Κανονισμοί-Προδιαγραφές-Όροι Δόμησης</i>	42
4.1.4 <i>Διαμόρφωση Κτιριολογικού Προγράμματος</i>	43
4.1.5 <i>Κτιριολογικό πρόγραμμα</i>	43
4.2 <i>ΔΙΚΑΣΤΙΚΟ ΜΕΓΑΡΟ Σερρών - ΑΝΑΛΥΣΗ ΑΡΧΙΤΕΚΤΟΝΙΚΗΣ ΠΡΟΤΑΣΗΣ</i>	46
4.2.1 <i>Θέση – Περιγραφή οικοπέδου – Ιδιοκτησιακό καθεστώς</i>	46

4.2.2	Υφιστάμενη κατάσταση Δικαστικού Μεγάρου Σερρών.....	46
4.2.3	Νέο Δικαστικό Μέγαρο Σερρών.....	47
4.2.4	Ισχύουσες διατάξεις-Κανονισμοί-Προδιαγραφές-Όροι Δόμησης	51
4.2.5	Διαμόρφωση Κτιριολογικού Προγράμματος	52
4.2.6	Κτιριολογικό πρόγραμμα	53
4.3	ΔΙΚΑΣΤΙΚΟ ΜΕΓΑΡΟ ΈΔΕΣΣΑΣ - ΑΝΑΛΥΣΗ ΑΡΧΙΤΕΚΤΟΝΙΚΗΣ ΠΡΟΤΑΣΗΣ	58
4.3.1	Θέση – Περιγραφή οικοπέδου – Ιδιοκτησιακό καθεστώς.....	58
4.3.2	Υφιστάμενη κατάσταση Δικαστικού Μεγάρου Έδεσσας.....	59
4.3.3	Νέο Δικαστικό Μέγαρο Έδεσσας	59
4.3.4	Ισχύουσες διατάξεις-Κανονισμοί-Προδιαγραφές-Όροι Δόμησης	61
4.3.5	Διαμόρφωση Κτιριολογικού Προγράμματος	62
4.3.6	Κτιριολογικό πρόγραμμα	62
4.4	ΔΙΚΑΣΤΙΚΟ ΜΕΓΑΡΟ ΘΕΣΣΑΛΟΝΙΚΗΣ - ΑΝΑΛΥΣΗ ΑΡΧΙΤΕΚΤΟΝΙΚΗΣ ΠΡΟΤΑΣΗΣ	66
4.4.1	Θέση – Περιγραφή οικοπέδου – Ιδιοκτησιακό καθεστώς.....	66
4.4.2	Υφιστάμενη κατάσταση Δικαστικού Μεγάρου Θεσσαλονίκης	66
4.4.3	Διερεύνηση Υφιστάμενης Εσωτερικής Λειτουργικής Διάταξης Κτιρίου-Κτιριολογικό πρόγραμμα	70
5	ΣΤΑΤΙΚΗ ΠΡΟΣΕΓΓΙΣΗ ΣΧΕΔΙΑΣΜΟΥ ΝΕΩΝ ΔΙΚΑΣΤΙΚΩΝ ΜΕΓΑΡΩΝ ΚΑΙ ΥΦΙΣΤΑΜΕΝΟΥ ΜΕΓΑΡΟΥ	94
5.1	ΠΡΟΔΙΑΓΡΑΦΕΣ ΣΤΑΤΙΚΗΣ ΜΕΛΕΤΗΣ / ΑΡΧΕΣ ΣΧΕΔΙΑΣΜΟΥ ΦΕΡΟΝΤΟΣ ΟΡΓΑΝΙΣΜΟΥ.....	94
5.2	ΣΧΕΔΙΑΣΜΟΣ ΝΕΩΝ ΚΤΙΡΙΩΝ ΔΙΚΑΣΤΙΚΩΝ ΜΕΓΑΡΩΝ ΚΙΛΚΙΣ, ΣΕΡΡΩΝ ΚΑΙ ΈΔΕΣΣΑΣ	94
5.2.1	Γενικά	94
5.2.2	Απαιτήσεις επιτελεστικότητας.....	95
5.2.3	Σπουδαιότητα κτιρίων.....	95
5.2.4	Μορφολογικά χαρακτηριστικά.....	95
5.2.5	Συντελεστής συμπεριφοράς	96
5.2.6	Θεμελίωση	96
5.3	ΠΕΡΙΓΡΑΦΗ – ΒΑΣΙΚΕΣ ΑΡΧΕΣ ΕΠΙΣΚΕΥΗΣ ΚΑΙ ΣΥΝΤΗΡΗΣΗΣ ΦΕΡΟΝΤΟΣ ΟΡΓΑΝΙΣΜΟΥ ΔΙΚΑΣΤΙΚΟΥ ΜΕΓΑΡΟΥ ΘΕΣΣΑΛΟΝΙΚΗΣ	97
5.3.1	Περιγραφή υφιστάμενου κτιρίου	97
5.3.2	Βασικές αρχές επισκευής και συντήρησης του φέροντος οργανισμού	97
5.4	ΥΛΙΚΑ ΚΑΤΑΣΚΕΥΗΣ	98
6	Η/Μ ΠΡΟΣΕΓΓΙΣΗ ΣΧΕΔΙΑΣΜΟΥ ΝΕΩΝ ΔΙΚΑΣΤΙΚΩΝ ΜΕΓΑΡΩΝ	99
6.1	ΓΕΝΙΚΑ	99
7	ΚΑΝΟΝΙΣΜΟΙ ΣΥΝΤΑΞΗΣ ΜΕΛΕΤΩΝ Η/Μ ΕΓΚΑΤΑΣΤΑΣΕΩΝ	102
8	ΠΕΡΙΓΡΑΦΗ ΕΓΚΑΤΑΣΤΑΣΕΩΝ.....	103
8.1	ΥΔΡΕΥΣΗ.....	103
8.2	ΑΠΟΧΕΤΕΥΣΗ.....	104
8.3	ΕΝΕΡΓΗΤΙΚΗ ΠΥΡΟΠΡΟΣΤΑΣΙΑ	104
8.4	ΚΛΙΜΑΤΙΣΜΟΣ – ΑΕΡΙΣΜΟΣ.....	104
8.5	ΙΣΧΥΡΑ ΡΕΥΜΑΤΑ.....	105
8.6	ΑΣΘΕΝΗ ΡΕΥΜΑΤΑ.....	106
8.7	ΑΝΕΛΚΥΣΤΗΡΕΣ.....	106

8.8	ΑΛΕΞΙΚΕΡΑΥΝΟ - ΓΕΙΩΣΕΙΣ	106
8.9	ΣΥΣΤΗΜΑ ΔΙΑΧΕΙΡΙΣΗΣ ΚΤΙΡΙΟΥ (BEMS)	106
	ΠΑΡΑΡΤΗΜΑ 2 - ΥΠΟΔΕΙΓΜΑ ΕΠΙΣΤΟΛΗΣ ΕΚΔΗΛΩΣΗΣ ΕΝΔΙΑΦΕΡΟΝΤΟΣ	108
	ΠΑΡΑΡΤΗΜΑ 3 - ΕΠΙΚΛΗΣΗ ΠΟΡΩΝ ΤΡΙΤΩΝ ΦΟΡΕΩΝ	112
	ΠΑΡΑΡΤΗΜΑ 4 -ΜΗ ΔΗΜΟΣΙΕΥΣΗ ΟΙΚΟΝΟΜΙΚΩΝ ΚΑΤΑΣΤΑΣΕΩΝ	116
	ΠΑΡΑΡΤΗΜΑ 5 - ΟΙΚΟΝΟΜΙΚΑ ΣΤΟΙΧΕΙΑ ΥΠΟΨΗΦΙΟΥ	117
	ΠΑΡΑΡΤΗΜΑ 6 - ΔΗΛΩΣΗ ΠΕΡΙ ΑΔΥΝΑΜΙΑΣ ΕΚΔΟΣΗΣ ΔΙΚΑΙΟΛΟΓΗΤΙΚΩΝ(ΣΥΜΦΩΝΑ ΜΕ ΤΗΝ ΠΑΡ. 9.1.2 ΠΕΡ. (Γ) ΤΗΣ ΠΡΟΣΚΛΗΣΗΣ)	120
	ΠΑΡΑΡΤΗΜΑ 7 - ΠΙΝΑΚΑΣ ΑΠΟΔΕΙΞΗΣ ΕΜΠΕΙΡΙΑΣ ΤΟΥ ΔΙΑΧΕΙΡΙΣΤΗ ΣΤΗ ΛΕΙΤΟΥΡΓΙΑ Ή/ΚΑΙ ΣΥΝΤΗΡΗΣΗ ΚΤΗΡΙΑΚΩΝ ΥΠΟΔΟΜΩΝ	121
	ΠΑΡΑΡΤΗΜΑ 8 - ΣΤΟΙΧΕΙΑ ΚΑΤΑΣΚΕΥΑΣΤΙΚΗΣ ΕΜΠΕΙΡΙΑΣ ΚΑΙ ΙΚΑΝΟΤΗΤΑΣ ΓΙΑ ΤΙΣ ΧΡΗΣΕΙΣ [-]	122
	ΠΑΡΑΡΤΗΜΑ 9 - ΠΙΝΑΚΑΣ ΑΠΟΔΕΚΤΩΝ ΕΡΓΩΝ ΚΤΗΡΙΑΚΩΝ ΥΠΟΔΟΜΩΝ	126
	ΠΑΡΑΡΤΗΜΑ 10 - ΠΙΝΑΚΑΣ ΜΕΛΕΤΩΝ	127
	ΠΑΡΑΡΤΗΜΑ 11 - ΕΠΕΞΕΡΓΑΣΙΑ ΔΕΔΟΜΕΝΩΝ ΠΡΟΣΩΠΙΚΟΥ ΧΑΡΑΚΤΗΡΑ	128
	ΠΑΡΑΡΤΗΜΑ 12 ΟΔΗΓΙΕΣ ΓΙΑ ΤΟ ΕΕΕΣ	130

ΠΑΡΑΡΤΗΜΑ 1 - ΤΕΧΝΙΚΑ ΚΑΙ ΛΕΙΤΟΥΡΓΙΚΑ ΧΑΡΑΚΤΗΡΙΣΤΙΚΑ ΤΟΥ ΕΡΓΟΥ**ΑΡΧΙΤΕΚΤΟΝΙΚΗ ΠΡΟΣΕΓΓΙΣΗ ΣΧΕΔΙΑΣΜΟΥ ΝΕΩΝ ΔΙΚΑΣΤΙΚΩΝ ΜΕΓΑΡΩΝ ΚΑΙ
ΑΝΑΣΧΕΔΙΑΣΜΟΥ ΥΦΙΣΤΑΜΕΝΟΥ ΜΕΓΑΡΟΥ****1 ΕΙΣΑΓΩΓΗ**

Στο παρόν κεφάλαιο περιγράφεται το έργο που αποτελεί το αντικείμενο της σύμπραξης και αφορά στην ανέγερση τριών Δικαστικών Μεγάρων στο Κιλκίς, την Έδεσσα και τις Σέρρες και τη λειτουργική ανακατασκευή του Δικαστικού Μεγάρου στη Θεσσαλονίκη και τη συντήρηση και διαχείριση αυτών. Επιπρόσθετα αποτυπώνεται ο γενικός σχεδιασμός του έργου με λεπτομερή περιγραφή αναγκών και κρίσιμων παραγόντων, παρουσίαση του συνολικού εύρους των υπηρεσιών που σχετίζονται με το έργο και συνοπτική περιγραφή των απαιτήσεων που θα πρέπει να επιτυγχάνονται κατά τη διάρκεια υλοποίησης του έργου.

Σε συνέχεια, αποτυπώνονται τα λειτουργικά και τεχνικά χαρακτηριστικά, οι προδιαγραφές και τα λοιπά απαραίτητα στοιχεία που προκύπτουν από το γενικό σχεδιασμό του έργου, ενώ αποτυπώνονται και οι παράγοντες που έχουν ληφθεί υπόψη για την επιλογή των συγκεκριμένων λειτουργικών και τεχνικών χαρακτηριστικών (γενικός σχεδιασμός έργου, απαιτούμενες υποδομές, συνολικό εύρος υπηρεσιών, περιγραφή απαιτήσεων κ.α.).

2 ΓΕΝΙΚΕΣ ΑΡΧΕΣ ΣΧΕΔΙΑΣΜΟΥ – ΒΑΣΙΚΕΣ ΚΑΤΕΥΘΥΝΣΕΙΣ

«...Το κάθε κτίσμα δεν έχει μόνο τη δική του έκταση, όγκο και ύψος, αλλά δρα στον αστικό ιστό ως σύμπλεγμα».(Παναγιώτης Μιχελής)

Δεδομένου ότι το δημόσιο κτίριο αποτελεί αναπόσπαστο κομμάτι του αστικού τοπίου, κρίνεται απαραίτητο να προσδιοριστεί το πλαίσιο μέσα στο οποίο μετασχηματίζεται το σύγχρονο αστικό τοπίο. Ο δημόσιος χώρος ως αναπόσπαστος παράγοντας μετασχηματισμού του αστικού τοπίου, εγγράφεται μέσα σε αυτόν και ταυτόχρονα αποτυπώνει και εκφράζει τη δυναμική του. Στα υποκεφάλαια που ακολουθούν(2.1., 2.2., 2.3.) μέσα από τα αποσπάσματα που παρατίθενται γίνεται μια προσπάθεια αποτύπωσης των χαρακτηριστικών του σύγχρονου αστικού τοπίου και των βασικών θεωρήσεων ως προς τις σύγχρονες αρχιτεκτονικές ιδεολογικές πρακτικές οι οποίες 'παράγουν' και με τη σειρά τους παράγονται μέσα στο τοπίο αυτό.

2.1 Το δικαστικό μέγαρο ως δημόσιο κτίριο στο σύγχρονο "αστικό τοπίο"

Αρχιτεκτονική και πολεοδομία σε ένα νέο (αστικό) τοπίο, Γιάννης Αίσωπος (Αρχιτέκτων, καθηγητής του Πανεπιστημίου Πατρών), Αποσπάσματα από το δημοσιευμένο κείμενο στο περιοδικό: Τετράδια Πολιτισμού, Τεύχος 2, Δεκέμβριος 2007

Νέο Πλαίσιο

Συγκεκριμένες αλλαγές στην οικονομία και την τεχνολογία στη διάρκεια της δεκαετίας του 1990 οδηγούν στην έκρηξη της κλίμακας αναφοράς της αρχιτεκτονικής και της πολεοδομίας, που από τοπική ή περιφερειακή γίνεται παγκόσμια. Η παγκόσμια οικονομία ανασυντίθεται σε νέα δομή διαμορφώνοντας μια χωρικά διάχυτη αλλά, παρ' όλα αυτά, παγκόσμια ενοποιημένη οργάνωση της οικονομικής δραστηριότητας».

Οι τομείς της πληροφορικής και των επικοινωνιών εκρήγνυνται και η νέα «εποχή της πληροφορίας», διαμορφώνει μια νέα «δικτυακή κοινωνία».

Ο χώρος χάνει τη σημασία του και αντικαθίσταται από τον χρόνο, ο ρόλος και η σημασία του «τοπικού» μειώνονται ή επαναπροσδιορίζονται δραματικά, ενώ ο ρόλος και η σημασία στοιχείων μεγάλης κλίμακας ενισχύονται. Τα συναφή ζητήματα της ομοιογενοποίησης, των τρόπων διαβίωσης που επιφέρει η παγκοσμιοποίηση, της ταυτότητας και της διαφοράς και του ρόλου του δημόσιου χώρου συζητούνται και επαναδιατυπώνονται.

Η πόλη του 21ου αιώνα ως φυσικός φορέας της κοινωνικής και πολιτισμικής δραστηριότητας μεταλλάσσεται διαρκώς με ένα φρενήρη ρυθμό κυκλοφορίας ανθρώπων και εμπορευμάτων, πληροφοριών και εικόνων κάθε είδους και κάθε μορφής.

Χώροι ροών

Ο χώρος ως έκφραση της νέας αυτής κοινωνίας, μετασχηματίζεται σε μια νέα μορφή χώρου, τον «χώρο των ροών». Ροές πληροφοριών, εικόνων, κεφαλαίου, αγαθών, εξουσίας και ατόμων γίνονται τα στοιχεία που καθορίζουν τον νέο μη στατικό χώρο. Κατά τον πολεοδόμο Manuel Castells, τρία στρώματα συνιστούν τον χώρο των ροών: το κύκλωμα των ηλεκτρονικών ανταλλαγών (με βάση την πληροφορική και τις τηλεπικοινωνίες), οι κόμβοι και τα επίκεντρα που αποτελούν τμήματα ενός δικτύου που συνδέει μεταξύ τους συγκεκριμένους τόπους με διακριτά χαρακτηριστικά, και, τέλος, η χωρική οργάνωση των κυρίαρχων διαχειριστικών ελίτ που ασκούν τις διευθυντικές λειτουργίες. Ο χώρος των ροών είναι λοιπόν ο χώρος όπου λαμβάνονται οι αποφάσεις και ανταλλάσσονται οι πληροφορίες και το χρήμα.

Το μοντέλο ενός ρευστού χώρου, μιας «λείας» αενάως εκτεινόμενης επιφάνειας ροών βασισμένων σε δικτυακές υποδομές καθίσταται κλειδί στην κατανόηση της σύγχρονης αστικής συνθήκης.

(Αστικό) τοπίο

Οι νέες αστικές εξαπλώσεις που δημιουργούν νέα αστικά μορφώματα καθιστούν πλέον το κτισμένο ως πλαίσιο αναφοράς και όχι το άκτιστο, το πλήρες και όχι το κενό, παρουσιάζουν ως ζητούμενο την αντίδραση στο προϋπάρχον και όχι τη νέα πρόταση πάνω σε μια tabularasa. Το αρχιτεκτονικό αντικείμενο δεν μπορεί πια να ειπωθεί ως αυτοτελές αντικείμενο που παράγει νόημα αλλά μόνο ως τμήμα μιας ευρύτερης ενότητας που έχει τη μορφή ενός «πεδίου δραστηριοτήτων», όπως το πεδίο δραστηριοτήτων της μετάπολης που περιγράφει ο Ascher. Όπως γράφει ο αρχιτέκτων τοπίου James Corner, «στο σύγχρονο αστικό τοπίο δραστηριότητα και γεγονός αποκτούν εννοιολογική προτεραιότητα σε σχέση με την εμφάνιση και το σημείο. Η έμφαση εδώ μετατίθεται από τις εμφανίσεις των αντικειμένων στις διαδικασίες μορφοποίησης, τις δυναμικές χρήσης του χώρου και την ποιητική του γίνεσθαι.»

Μπορούμε επομένως να ιδιοποιηθούμε συστατικά στοιχεία του τοπίου, όπως η χρονική μεταβλητότητα, η οριζόντια επεκτασιμότητα και η οικολογική ευαισθησία, καθώς και άλλες τοπιακές έννοιες, όπως το «πεδίο», το «δυναμικό» (potential) και το «ανοιχτό σύστημα», ώστε αυτά να αντικαταστήσουν παραδοσιακές έννοιες και παραδοσιακά στοιχεία του σχεδιασμού του χώρου, όπως το οικόπεδο, το συγκεκριμένο κτιριολογικό πρόγραμμα, η καθορισμένη κατασκευαστική δομή.

Τοπιακή πολεοδομία

Ζητούμενη είναι λοιπόν η αναδιατύπωση των αρχών και των στρατηγικών σύμφωνα με τις νέες συνθήκες. Όπως γράφει ο Koolhaas, «αν είναι να υπάρξει μια “νέα πολεοδομία”, αυτή δεν θα βασίζεται στις δίδυμες φαντασιώσεις της τάξης και της παντοδυναμίας: θα είναι το ανέβασμα της αβεβαιότητας [...] Δεν θα ασχολείται πια έμμεσα με την πόλη, αλλά με τον χειρισμό της υποδομής [...]. Μια και το αστικό είναι τώρα διεισδυτικό, η πολεοδομία δεν θα έχει ποτέ ξανά να κάνει με το “νέο”, μόνο με το “περισσότερο” και το “τροποποιημένο”»

Σύγχρονη αρχιτεκτονική

Η παγκοσμιοποίηση της αρχιτεκτονικής συζήτησης και εκπαίδευσης, μέσω της εξίσωσης της δυνατότητας πρόσβασης στα μέσα πληροφόρησης από όλα τα σημεία του πλανήτη, μειώνει τη σημασία των τοπικών ιδιαιτεροτήτων και ιδιωμάτων -που συχνά εξελίσσονται σε φολκλόρ ή εντάσσονται στον διευρυνόμενο τομέα της προστατευόμενης ή νεοπαραδοσιακής αρχιτεκτονικής- και εξισώνει τις διαφορές που χωρίζουν την αρχιτεκτονική του Λος Άντζελες, της Νέας Υόρκης, του Λονδίνου, της Αθήνας, του Πεκίνου, της Σεούλ, του Σίδνεϊ. Η αρχιτεκτονική ανταποκρίνεται στις νέες συνθήκες, το κτίριο δεν είναι ένα αποκομμένο, αυτοτελές αντικείμενο, αλλά καλείται να δράσει μέσα στο ευρύτερο περιβάλλον του, να συμμετάσχει σ' αυτό. Η σύνθετη πολυπρογραμματική σύστασή του προσφέρει μεταβλητότητα στη χρήση και προσαρμοστικότητα στις προκύπτουσες ανάγκες. Τον ίδιο στόχο έχουν και οι ευέλικτες κατασκευαστικές δομές που θεωρούν το κτίριο ένα μετασχηματιζόμενο «ανοιχτό σύστημα».

2.2 Βασικές θεωρήσεις σχεδιασμού-σύγχρονες αρχιτεκτονικές ιδεολογικές πρακτικές

«σχηματίζουμε τα κτήρια μας και ύστερα τα κτήριά μας σχηματίζουν εμάς».
WinstonChurchill

Η έννοια του 'κατοικείν', ως αποτέλεσμα του αρχιτεκτονικού σχεδιασμού διερευνάται κάθε φορά εντός του πλαισίου μιας αρχιτεκτονικής ιδεολογικής πρακτικής . Η τελευταία συγκροτείται από τις δικές της σχέσεις με την ιστορία, τη θεωρία και την κριτική της αρχιτεκτονικής, με την τέχνη, με τις ανθρωπογνωστικές επιστήμες όπως η φιλοσοφία, η ανθρωπολογία, η κοινωνιολογία και η ψυχολογία καθώς και με την τεχνολογία των κατασκευών.

Ο χώρος, σύμφωνα με τον αρχαιολόγο ChristopherTilley, αποτελεί μέσο και όχι δοχείο χαρακτηρισμένο μόνο από τα γεωμετρικά του χαρακτηριστικά, μιας και αυτό θα τον αποχώριζε από τη δραστηριότητα. Στο βιβλίο του A Phenomenology of Landscape υποστηρίζει ότι ο χώρος είναι κοινωνικά παραγόμενος και κατά συνέπεια δεν έχει νόημα να μιλάμε για «τον χώρο», αλλά για χώρους οι οποίοι εξαρτώνται από την ανθρώπινη πρόθεση και πρακτική (praxis) και έτσι εγκαθιδρύεται μια «κοινωνιοχωρική διαλεκτική».

Οι επικρατούσες συνθήκες κάθε φορά, πολιτικές και κοινωνικές, οι κυρίαρχες ιδεολογικές τάσεις, οι καλλιτεχνικές ,πολιτιστικές και τεχνολογικές, προσδιορίζουν το πλαίσιο μέσα στο οποίο διαμορφώνεται μια αρχιτεκτονική ιδεολογική πρακτική.

Οι τρεις βασικές ιδεολογικές πρακτικές που αναπτύχθηκαν από τη δεκαετία του 1970 και έπειτα ήτοι η φαινομενολογία, η αποδόμηση και ομεταδομισμός θα αποτελέσουν τη βάση σχεδίασης των Δικαστικών Μεγάρων.

Το δημόσιο κτίριο οφείλει να αποτελεί για το αστικό τοπίο ένα σημαντικό στοιχείο αναγνώρισης και προσανατολισμού, να χαρακτηρίζει την περιοχή που θα τοποθετηθεί και να καθίσταται σημείο αναφοράς για την πόλη που το υποδέχεται. Το δημόσιο κτίριο, ανάλογα με τη σημασία του, απαιτεί έναν υπαίθριο χώρο, στον οποίο θα επιβάλει τους όρους του και στον οποίο θα ακτινοβολεί τη δημόσια εικόνα του. Έναν υπαίθριο χώρο που θα αποτελεί και τον ουσιαστικό προθάλαμο του κτιρίου, την υποδοχή του από τον περιβάλλοντα αστικό ιστό. Το δημόσιο κτίριο πρέπει να είναι ασυνήθιστα ενδιαφέρον, ευαίσθητο στις νέες τεχνολογίες, με φροντισμένη κατασκευή, μάθημα ήθους και ευαισθησίας αυτών που το σχεδίασαν κι αυτών που το κατασκεύασαν, υπόδειγμα διαμόρφωσης του αστικού τοπίου...

...Το δημόσιο κτίριο πρέπει να σηματοδεύεται από ένα κατώφλι που πρέπει να επιτρέπει την επικοινωνία και να απαγορεύει την ταύτιση, ένα κατώφλι που προκαλεί τον επισκέπτη να εισέλθει σε μια πραγματικότητα παράξενη, διδακτική, οικεία και ταυτόχρονα ανοίκεια.

2.3 Γενικές αρχές σχεδιασμού δικαστικών μεγάρων

Απαιτείται να υλοποιηθεί σχεδιασμός με σύγχρονη αρχιτεκτονική σκέψη που να συνδυάζει την αναζήτηση νέων κτιριακών δομών με επαναπροσδιορισμό της αισθητικής και λειτουργικότητας του δομημένου αστικού περιβάλλοντος στα οποία θα ενταχθούν. Να ληφθούν στον σχεδιασμό οι σύγχρονες τάσεις στο σχεδιασμό του κελύφους για κάθε νέο δικαστικό μέγαρο, με γνώμονα την αμφισβήτηση στην καθιερωμένη πρακτική ότι οι όψεις είναι στατικά και "άψυχα" συστήματα. Ο αρχιτεκτονικός σχεδιασμός θα πρέπει να στραφεί στην ανάπτυξη δυναμικών κινητικών όψεων, που θα αποτελούν "προέκταση" του ανθρώπου και του αστικού περιβάλλοντος, με ανάδειξη νέων έξυπνων υλικών και το σχεδιασμό κτιριακών κελυφών που να ανταποκρίνονται σε οποιαδήποτε αλλαγή στο φως, στη θερμοκρασία, στην κίνηση, στην ποιότητα του αέρα και σε ποικίλα άλλα ερεθίσματα που εκδηλώνονται τόσο στο εξωτερικό, όσο και στο εσωτερικό των κτιρίων.

Τα Δικαστικά Μέγαρα είναι από τα πλέον σημαντικά κτήρια μιας πόλης μια και η απονομή της Δικαιοσύνης είναι βασική λειτουργία μιας ευνομούμενης κοινωνίας. Ο σχεδιασμός τους πρέπει να στοχεύει στη δημιουργία κτηρίων σημαντικών, τα οποία πρέπει αφ' ενός να αποπνέουν σεβασμό αφετέρου να είναι ευχάριστα και λειτουργικά. Η χρήση της σύγχρονης τεχνολογίας αποτελεί πλέον απαίτηση για την κτηριακή λειτουργία και επιταγή για τη διευκόλυνση της δικαστικής διαδικασίας. Επιπρόσθετα τα κτίρια θα κατασκευαστούν βάσει των διατάξεων του άρθρου 70, παρ.1 του Ν. 4602/2019, το οποίο τροποποιεί τις διατάξεις του άρθρου 9, παρ.1 του Ν. 4122/2013 και σύμφωνα με αυτό: «Από την 1-1-21, όλα τα νέα κτίρια πρέπει να είναι κτίρια σχεδόν μηδενικής κατανάλωσης ενέργειας. Για τα νέα κτίρια που είναι ιδιοκτησία του Δημοσίου και του ευρύτερου δημόσιου τομέα και προορίζονται για στέγαση υπηρεσιών του, η υποχρέωση αυτή τίθεται σε ισχύ από την 1-1-19», Η ισχύουσα νομοθεσία, ο ΚΕΝΑΚ, και τα κτηριολογικά προγράμματα αποτελούν τη βάση για το σχεδιασμό των νέων Δικαστικών Μεγάρων.

Τα κτηριολογικά προγράμματα συντάσσονται με βάση:

- τις οργανικές θέσεις των δικαστικών λειτουργιών και των υπαλλήλων
- τα στατιστικά στοιχεία των δικών κάθε περιοχής
- την συνεργασία με τις κατά τόπους υπηρεσίες και τους δικηγορικούς συλλόγους
- των προβλέψεων της κάλυψης μελλοντικών αναγκών.

Παρακάτω παρατίθενται βασικές γενικές λειτουργικές αρχές, οι οποίες ενδέχεται να διαφοροποιούνται εν μέρει αναλόγως των ιδιαιτεροτήτων λόγω της μορφολογίας του κάθε οικοπέδου, των όρων δόμησης που ισχύουν στην περιοχή και των λειτουργικών απαιτήσεων του κάθε κτηρίου. Οι γενικές αρχές οργάνωσης χώρων των Δικαστικών Μεγάρων σχετίζονται με τη θέση των ενότητων και χώρων στο κτίριο, η δυνατότητα και περιορισμοί κυκλοφορίας και λοιπά στοιχεία όπως αρχεία και βοηθητικοί χώροι που περιγράφονται στις παρακάτω ενότητες.

Ακροατήρια

Στη μονάδα των ακροατηρίων κινούνται κυρίως το κοινό και οι δικηγόροι. Η ενότητα αυτή σε σχέση με την ενότητα των γραφείων, έχει ιδιαίτερη λειτουργία και μορφολογία. Η

κίνηση του κοινού είναι αυξημένη και ανεξάρτητη από την κίνηση στους χώρους των γραφείων. Για το λόγο αυτό πρέπει να εξασφαλίζεται ιδιαίτερη προσπέλαση και γραμμή κυκλοφορίας παράλληλη με τη γραμμή κυκλοφορίας των γραφείων. Η εξασφάλιση ιδιαίτερης γραμμής κυκλοφορίας, για τα ακροατήρια, εξασφαλίζει την αποσυμφόρηση των γραφειακών χώρων από το κοινό που συνωστίζεται στις αίθουσες συνεδριάσεων και που δεν έχει, συνήθως, κανένα λόγο να περνάει από τα γραφεία. Πρέπει να επικοινωνεί με την ενότητα των γραφείων, για να εξυπηρετεί τους δικαστικούς λειτουργούς, το προσωπικό, τους δικηγόρους, αλλά και το κοινό που θα ήθελε να εξυπηρετηθεί συγχρόνως και από τα γραφεία. Απαιτείται να προβλέπονται μεγάλοι χώροι αναμονής κοινού, με επαρκή φυσικό φωτισμό, κατάλληλα διαμορφωμένοι για τη στάση του κοινού, ώστε να μην εμποδίζεται η κυκλοφορία, να μην δημιουργείται θόρυβος και να μην παρεμποδίζεται η διαδικασία στις αίθουσες των ακροατηρίων. Η εξωτερική προσπέλαση στην ενότητα των ακροατηρίων πρέπει να γίνεται μέσω εξωτερικής ή εσωτερικής αυλής και όχι απευθείας από το δρόμο, ώστε να εξασφαλίζονται τόσο συνθήκες ασφάλειας, όσο και αποφυγή συνωστισμού. Οι αυλές ή τα αίθρια εφόσον χρησιμοποιούνται ως χώροι συγκέντρωσης και αναμονής πρέπει να είναι μερικά στεγασμένες. Λόγω της αυξημένης κίνησης των ακροατηρίων, η βέλτιστη θέση τους είναι στο ισόγειο. Η ενότητα των ακροατηρίων αποτελείται, από τους ακόλουθους χώρους:

- αίθουσες ακροατηρίων
- δωμάτια διασκέψεως
- δωμάτια αναμονής μαρτύρων (υπεράσπισης, κατηγορίας)
- ανεξάρτητη κλίμακα μεταφοράς των κρατουμένων
- ταμεία

Αίθουσες ακροατηρίων: Οι αίθουσες ακροατηρίου, είναι οι ακόλουθες τρεις: αίθουσα κακουργιοδικείου, αίθουσα Μονομελούς και Τριμελούς Πλημμελειοδικείου, και αίθουσα Ειρηνοδικείου. Οι αίθουσες ακροατηρίου έχουν μεγάλη επιφάνεια και ύψος μεγαλύτερο από τα γραφεία. Διαιρούνται εσωτερικά στον χώρο διεξαγωγής της διαδικασίας και στον χώρο των ακροατών. Η αναλογία των διαστάσεων τους είναι τέτοια που να εξασφαλίζεται η καλή διάταξη των μονίμων επίπλων (έδρα Δικαστών, έδρα ανα κατηγορουμένων και δικηγόρων κ.λπ...) καθώς και οι απαραίτητοι διάδρομοι κυκλοφορίας. Σε όλες τις αίθουσες πρέπει να εξασφαλίζεται ιδιαίτερη προσπέλαση για τους δικαστές, ώστε να μεταβαίνουν απευθείας στην έδρα και να αποσύρονται χωρίς να περνούν από τους χώρους αναμονής κοινού και διαδίκων. Πρέπει να εξασφαλίζεται φυσικός φωτισμός, με παράθυρα που διατάσσονται στις διαμήκεις πλευρές της αίθουσας και κατά τρόπο έτσι ώστε να μη διασπάται η προσοχή των οργάνων της διαδικασίας ούτε να είναι ορατή η διαδικασία από τους εξωτερικούς χώρους (υψηλότερη ποδιά στο ισόγειο ή ημιδιαφανή κρύσταλλα κ.λπ...). Για κάθε αίθουσα προβλέπεται σύστημα φωτεινής αναγγελίας αριθμού δίκης. Κάθε σύστημα θα αποτελείται από τέσσερα φωτεινά σήματα. Το ένα θα είναι τοποθετημένο πάνω στην έδρα, το άλλο έξω από την αίθουσα, το τρίτο στην αίθουσα δικηγόρων και το τέταρτο στο χώρο κυλικείου. Επίσης σε κάθε αίθουσα προβλέπονται μεγαφωνικές εγκαταστάσεις.

Αίθουσα κακουργιοδικείου: Η αίθουσα διαιρείται με κιγκλίδωμα σε δυο χώρους: στον χώρο της διαδικασίας και στον χώρο των ακροατών. Στο βάθος της αίθουσας τοποθετείται υπερυψωμένη έδρα (+0,80) και επί αυτής διατάσσονται τα καθίσματα (θώκοι) των λειτουργών και οργάνων της ακροαματικής διαδικασίας με την ακόλουθη σειρά (από τα αριστερά προς τα δεξιά των ακροατών: ο Εισαγγελέας, τρεις Δικαστές, στη μέση ο Πρόεδρος, τρεις ένορκοι και ο γραμματέας). Η έδρα επικοινωνεί, μέσω θύρας, με το δωμάτιο διάσκεψης, από το οποίο εισέρχονται στην αίθουσα οι δικαστές και όπου αποσύρονται δικαστές και ένορκοι για σύσκεψη. Μπροστά από την έδρα δημιουργείται περιοχή διαδικασίας κατάλληλων διαστάσεων. Στην αριστερή πλευρά των ακροατών τοποθετούνται οι θέσεις των ακροατών – δημοσιογράφων – δικηγόρων και μπροστά τους τα έδρανα των δικηγόρων κατηγορίας. Δεξιά των ακροατών, διατάσσονται οι θέσεις των κατηγορουμένων και μπροστά τους τα έδρανα των δικηγόρων υπερασπίσεως. Στο μέσο του χώρου, μπροστά από τον Πρόεδρο του Δικαστηρίου, τοποθετείται το βήμα του μάρτυρα με το Ευαγγέλιο. Στον χώρο των ακροατών τοποθετούνται καθίσματα σε σειρές, για το κοινό, με τους απαραίτητους διαδρόμους ανάμεσά τους. Η αίθουσα αυτή συμπληρώνεται με το γραφείο διάσκεψης, την κλειστή κυκλοφορία προσαγωγής και απαγωγής κρατουμένων και τα δωμάτια μαρτύρων.

Αίθουσα μονομελούς και τριμελούς Πλημμελειοδικείου: Η διάταξη της αίθουσας διαφέρει από την διάταξη του Κακουργιοδικείου στο ότι δεν υπάρχει το στοιχείο των ενόρκων. Οι θέσεις κατηγορουμένων τοποθετούνται πίσω από το βήμα του μάρτυρα και δεξιά και αριστερά τοποθετούνται τα έδρανα των δικηγόρων υπερασπίσεως και πολιτικής αγωγής. Η αίθουσα αυτή συμπληρώνεται με το γραφείο διάσκεψης δικαστών και την κλειστή προσαγωγή και απαγωγή κρατουμένων (κοινά με αυτά του κακουργιοδικείου όταν αυτό είναι εφικτό).

Αίθουσα ειρηνοδικείου: η διάταξη της αίθουσας είναι απλή. Στον χώρο της διαδικασίας υπάρχει το βήμα του μάρτυρα, που μπορεί και να παραληφθεί και να τοποθετηθεί Ευαγγέλιο στην έδρα. Δεξιά και αριστερά τοποθετούνται τα έδρανα των δικηγόρων των διαδίκων και ένα απλό εδώλιο κατηγορουμένου. Η αίθουσα αυτή δεν συμπληρώνεται από άλλους χώρους, πρέπει όμως να εξασφαλισθεί απευθείας προσπέλαση των Δικαστών στην έδρα.

Δωμάτιο διάσκεψης: Το δωμάτιο διάσκεψης (κοινό για κακουργιοδικείο και πλημμελειοδικείο όταν αυτό είναι εφικτό) πρέπει να έχει άμεση επικοινωνία με την έδρα των Δικαστών για τους προαναφερθέντες λόγους. Πρέπει να βρίσκεται μακριά από εστίες θορύβου, να έχει ιδιαίτερο βεστιάριο και wc, καθώς και φυσικό φωτισμό και αερισμό.

Δωμάτιο αναμονής μαρτύρων: Για το κακουργιοδικείο προβλέπονται απαραίτητα ιδιαίτερα δωμάτια, ένα για μάρτυρες κατηγορίας κι ένα για μάρτυρες υπεράσπισης. Αυτό επιβάλλεται από την Δικονομία, ώστε να μην είναι δυνατή η παρακολούθηση της ακροαματικής

διαδικασίας από τους μάρτυρες. Τα δωμάτια των μαρτύρων τοποθετούνται κοντά στις αίθουσες των ακροατηρίων, ώστε να διευκολύνεται η κλήση και η είσοδός τους.

Ιδιαίτερη κλίμακα μεταφοράς των κρατουμένων: Οι υπόδικοι υπό κράτηση, όταν μεταφέρονται στο Δικαστήριο, παραμένουν σε θαλάμους στο ημιυπόγειο ή στο ισόγειο του κτηρίου απ' όπου μεταβαίνουν συνοδευόμενοι από ιδιαίτερο κλιμακοστάσιο στις αίθουσες των Ποινικών Δικαστηρίων, κατευθείαν στο εδώλιο (κλειστή προσαγωγή).

Ταμεία: Οι χώροι των ταμείων προβλέπονται για την εξυπηρέτηση των δικηγόρων και του κοινού και τοποθετούνται στο ισόγειο.

Αίθουσα Δικηγόρων: Στην ενότητα των ακροατηρίων προβλέπεται αίθουσα στην οποία μπορούν οι δικηγόροι να συνεννοούνται με τους πελάτες τους κ.λπ...

Γραφεία

Λειτουργία: Γενικά η λειτουργία των γραφείων των Δικαστικών Μεγάρων είναι παρόμοια με την λειτουργία των δημοσίων γραφείων, που έχουν επαφή με το κοινό σε όλες τις εργασίμες μέρες και ώρες. Οι υπηρεσίες που αναγράφονται ότι θα στεγαστούν στο Δικαστικό Μέγαρο, είναι ανεξάρτητες μεταξύ τους, και μπορούν να αποτελέσουν ανεξάρτητες χωρικές ενότητες. Το Πρωτοδικείο περιλαμβάνει το Ποινικό Τμήμα, την ανάκριση και το μεγάλο αντικείμενο των πολιτικών υποθέσεων και συγκεντρώνει το μεγαλύτερο ποσοστό εργασίας και κίνησης.

Κίνηση: Η κίνηση αρχίζει με την κατάθεση αίτησης ή κοινής αγωγής, ανάλογα με το αντικείμενο, στο αρμόδιο γραφείο. Ο αντίστοιχος προϊστάμενος της γραμματείας του γραφείου προσδιορίζει τη δικάσιμο, καταχωρεί στα πινάκια και στη συνέχεια συντάσσει τα ευρετήρια. Στο επόμενο στάδιο, η εργασία αφορά το Ακροατήριο, όπου εκδικάζεται η υπόθεση και εκδίδεται οριστική ή προδικαστική απόφαση, που ζητάει αποδείξεις. Οι υποθέσεις καταλήγουν στα γραφεία των δικαστών ή στα γραφεία διεξαγωγών για εξέταση μαρτύρων. Η εξέταση γίνεται με παρουσία εισηγητή. Στο ποινικό τμήμα η εργασία γίνεται σε συνεργασία με τη γραμματεία της Εισαγγελίας και είναι ουσιαστικά η εργασία που βοηθάει την ανάκριση, την έκδοση βουλευμάτων και την κατάρτιση ποινικών αποφάσεων. Ιδιαίτερα σημαντική είναι η εργασία καθαρογραφής (δακτυλογράφηση), που πρέπει να γίνεται σε χώρους μη προσπελάσιμους από το κοινό. Η Εισαγγελία είναι ανεξάρτητη υπηρεσία και ισότιμη με το Πρωτοδικείο, ασχολείται κύρια με ποινικές υποθέσεις. Η λειτουργική σχέση της με το Πρωτοδικείο αφορά στην ανάκριση, το τμήμα βουλευμάτων και γενικά στις ποινικές υποθέσεις. Το Ειρηνοδικείο ασχολείται με μικροδιαφορές πολιτικού περιεχομένου και με διάφορες άλλες αστικές υποθέσεις και έχει τη μεγαλύτερη κίνηση γραφείων. Ο Δικηγορικός Σύλλογος πρέπει να έχει ιδιαίτερη είσοδο, για να μπορεί να λειτουργεί, σε ώρες που τα γραφεία είναι κλειστά. Πρέπει όμως να εξασφαλίζεται άμεση επικοινωνία με τους χώρους του Δικαστικού Μεγάρου.

Διάταξη: Γενικά τα γραφεία των προϊσταμένων δικαστικών λειτουργιών πρέπει να έχουν άμεση επικοινωνία με τα γραφεία των προϊσταμένων της γραμματείας και αυτά με τα γραφεία των υπαλλήλων. Τα γραφεία των δικαστικών μπορούν να βρίσκονται μακριά από γραφείο Προέδρου, κοντά όμως στην αίθουσα ολομέλειας και βιβλιοθήκης. Η αίθουσα αυτή προβλέπεται να είναι απομακρυσμένη από τον θόρυβο της κίνησης των γραφείων. Το γραφείο ποινικού μητρώου της εισαγγελίας έχει μεγάλη κίνηση, για αυτό πρέπει να είναι εύκολα προσπελάσιμο από το κοινό, χωρίς να εμποδίζεται η λειτουργία των άλλων γραφείων.

Βοηθητικές Υπηρεσίες

Γενικά: Οι βοηθητικές υπηρεσίες περιλαμβάνουν χώρους που εξυπηρετούν την ενότητα των ακροατηρίων ή την ενότητα των γραφείων είτε και τις δυο ενότητες συγχρόνως. Οι χώροι αυτοί τοποθετούνται στο ισόγειο ή στο ημιυπόγειο και είναι βασικά οι ακόλουθοι:

- κλιμάκιο τμήματος μεταγωγών
- γενικό αρχείο
- αποθήκες υλικού
- κυλικείο
- χώροι υγιεινής (και στον όροφο)
- χώρος ηλεκτρομηχανολογικών εγκαταστάσεων

Κλιμάκιο τμήματος μεταγωγών: Είναι οι χώροι του Δικαστηρίου, όπου μεταφέρονται (με συνοδεία) υπόδικοι κρατούμενοι από τις φυλακές ή το αστυνομικό τμήμα μεταγωγών. Οι χώροι αυτοί τοποθετούνται στο ημιυπόγειο ή στο ισόγειο σε θέση που να παρέχει ασφάλεια. Πρέπει να έχουν φυσικό φωτισμό και αερισμό και αν είναι καλά ασφαλισμένοι, η προσπέλαση σε αυτούς τους χώρους, πρέπει να γίνεται από ιδιαίτερη είσοδο, απομονωμένη, όπου θα φτάσει τροχοφόρο. Από τους χώρους αυτούς γίνεται η κλειστή προσαγωγή των κατηγορουμένων στις αίθουσες ακροατηρίου.

Γενικό αρχείο: Το γενικό αρχείο, δεν αποτελεί μόνο χώρο αποθηκείωσης, αλλά αποτελεί και υπηρεσία που χορηγεί επίσημα αντίγραφα παλιών αποφάσεων και επισήμων δικαστικών εγγράφων. Μπορεί να τοποθετηθεί στο ημιυπόγειο αρκεί να εξασφαλισθεί φωτισμός, και αερισμός, για την καλή διατήρηση του υλικού αλλά και για την δυνατότητα παραμονής υπαλλήλων. Το γενικό αρχείο διαιρείται σε χώρους κατά δικαστική υπηρεσία και πρέπει να έχει εύκολη επικοινωνία με τα γραφεία.

Αποθήκες υλικού: Αυτές προβλέπονται για αποθήκευση υλικού σε χρήση ή σε αχρηστία. Τοποθετούνται στο υπόγειο και διαιρούνται κατά υπηρεσία.

Κυλικείο: Τοποθετείται στο ισόγειο και σε θέση ώστε να εξυπηρετεί τόσο το κοινό των ακροατηρίων όσο και το προσωπικό των γραφείων. Ο χώρος περιλαμβάνει μικρό παρασκευαστήριο, χώρο όρθιων και μερικά τραπεζάκια με καρέκλες.

Χώροι υγιεινής κοινού: Εξυπηρετούν κυρίως το κοινό των ακροατηρίων. Εδώ πρέπει να προβλεφθούν χώροι, για φύλαξη απορριμμάτων και ειδών καθαρισμού.

Υπαίθριος χώρος: Ιδιαίτερη σημασία έχει και η διαμόρφωση του υπαίθριου χώρου του γηπέδου, που αποτελεί προέκταση των χώρων αναμονής κοινού, στις αίθουσες ακροατηρίων. Η όλη διαμόρφωση (όταν βέβαια το μέγεθος του διατιθεμένου οικοπέδου το επιτρέπει) πρέπει να περιλαμβάνει:

- χώρους καθιστικών με αντίστοιχο εξοπλισμό κατάλληλα ενταγμένους, ώστε να εξυπηρετούνται και από το κυλικείο, περιτριγυρισμένους από πράσινο, ώστε να δημιουργείται μια ευχάριστη και ήρεμη ατμόσφαιρα,
- πεζόδρομους,
- περιοχές φύτευσης ψηλού πρασίνου,
- περιοχές φύτευσης χαμηλού πρασίνου.

Όλες οι εργασίες για τη διαμόρφωση του περιβάλλοντος χώρου θα πρέπει να συνοδεύονται από λεπτομερή κατασκευαστικά σχέδια όπως: εσωτερικών δρόμων, πεζοδρομίων, κιγκλιδωμάτων κ.λπ..

- Προβλέπεται η δημιουργία ή αγορά και τοποθέτηση εικαστικών έργων στον περιβάλλοντα χώρο των δικαστικών μεγάρων σε εναρμόνιση και με το άρθρο 2 του Ν. 2557/1997 «Θεσμοί, μέτρα και δράσεις πολιτιστικής ανάπτυξης» και η δαπάνη αυτών συμπεριλαμβάνεται ανοιγμένη στο κατασκευαστικό κόστος του έργου.

Η θέση των ενοτήτων – χώρων στο κτίριο

Από την λειτουργία των Δικαστικών Μεγάρων που περιγράφηκε στο προηγούμενο κεφάλαιο γίνεται φανερό ότι η ενότητα των ακροατηρίων είναι εκείνη που έχει το μεγαλύτερο κυκλοφοριακό φόρτο κοινού. Για το λόγο αυτό, όπως ήδη αναφέρθηκε, είναι απαραίτητη η ανάπτυξη των χώρων της ενότητας, κυρίως στο ισόγειο (χωρίς να αποκλείεται η χωροθέτηση και στους ορόφους), αναλόγως των ιδιαιτεροτήτων των οικοπέδων και των όρων δόμησης όπου θα ανεγερθούν τα Δικαστικά Μέγαρα. Η ενότητα των γραφείων έχει και αυτή (ορισμένοι ιδιαίτερα χώροι της) σχέση με το κοινό, μικρότερη όμως κυκλοφοριακή επιβάρυνση. Θα μπορούσε συνεπώς να αναπτυχθεί σε ορόφους (χωρίς να αποκλείεται η χωροθέτηση τμήματος στο ισόγειο).

Οι βοηθητικοί χώροι που εξυπηρετούν τις δυο ενότητες (κοινοί σε ορισμένες περιπτώσεις και κοινό – υπαλλήλους) πρέπει να γειτνιάζουν με τους χώρους των ενοτήτων που καλούνται να εξυπηρετήσουν.

Στη χωροθέτηση των χώρων πρέπει να ληφθούν υπ όψη παράγοντες όπως η συχνότητα και η σπουδαιότητα χρήσης τους. Για παράδειγμα οι αποθήκες υλικού έχουν μικρή συχνότητα και μειωμένη σπουδαιότητα, δεν έχουν ιδιαίτερες απαιτήσεις φωτισμού, αερισμού,

επομένως δεν είναι απαραίτητο να γειτνιάζουν με τα γραφεία του προσωπικού. Οι βοηθητικοί χώροι συνεπώς ανάλογα με την χρήση τους μπορούν να τοποθετούνται στο αντίστοιχο επίπεδο (υπόγειο, ημιυπόγειο, ισόγειος όροφος).

Κυκλοφορία

Από την λειτουργία του Δικαστικού Μεγάρου γίνεται φανερό ότι ιδιαίτερα σημαντικό στοιχείο στην αρχιτεκτονική επίλυση του κτηρίου είναι οι κυκλοφορίες και οι χώροι αναμονής.

Είναι σκόπιμο να επιτυγχάνεται η άνετη προσπέλαση του κοινού προς τα ακροατήρια αλλά και η εύκολη προσπέλαση στα γραφεία. Οι δυο αυτές κινήσεις είναι ανεξάρτητες (παράλληλες) πρέπει όμως να δίνεται η δυνατότητα μετάβασης κοινού (όπως και των υπαλλήλων) προς την ενότητα των ακροατηρίων από τα γραφεία. Παράλληλα απαιτείται ιδιαίτερη προσπέλαση των δικαστών από τα γραφεία στα ακροατήρια και αντίστροφα.

Στα παραπάνω πρέπει να προστεθεί η απευθείας προσπέλαση του τμήματος μεταγωγών και η κλειστή προσαγωγή στα ακροατήρια.

Η εσωτερική οργάνωση της λειτουργίας του κτηρίου που επιτυγχάνεται με την κατάλληλη διευθέτηση των κυκλοφοριών θα πρέπει να ανταποκρίνεται στην ποικιλία των λειτουργιών του, να χαρακτηρίζεται όμως παράλληλα από ξεκάθαρη οργάνωση στους επιμέρους τομείς, με ομαλή κι εύκολη πρόσβαση.

Σύμφωνα με τους κανονισμούς παθητικής πυροπροστασίας απαγορεύονται οι αδιέξοδες διαδρομές (επιμήκεις και σκοτεινοί διάδρομοι, οξείες γωνίες στην διασταύρωση αξόνων κυκλοφορίας κ.λπ..) Τέλος θα πρέπει να προβλεφθεί η απρόσκοπτη κίνηση στους χώρους του κτηρίου ατόμων με ειδικές ανάγκες (ράμπες, ασανσέρ, κ.λπ...).

Σκοπός του κεφαλαίου που προηγήθηκε είναι να αποτελέσει το πλαίσιο μέσα στο οποίο θα κινηθεί ο σχεδιασμός των συνεργαζόμενων μελετητών του Ιδιωτικού Φορέα Σύμπραξης με απώτερο σκοπό μία άρτια και ολοκληρωμένη Αρχιτεκτονική πρόταση.

2.4 Υλοποιημένα παραδείγματα

Με βάση τις παραπάνω αρχές σχεδιασμού όπως αυτές διατυπώνονται στο υποκεφάλαιο «2.1 Το δικαστικό μέγαρο ως δημόσιο κτίριο στο σύγχρονο "αστικό τοπίο"» και στο «2.2 Βασικές θεωρήσεις σχεδιασμού-σύγχρονες αρχιτεκτονικές ιδεολογικές πρακτικές» παραθέτουμε ενδεικτικά και όχι δεσμευτικά ορισμένα παραδείγματα από υλοποιημένα έργα Δικαστικών Μεγάρων της Ελλάδας και του εξωτερικού.

_Kizistudio, Τρίκαλα, Θεσσαλία, Δικαστικό Μέγαρο Τρικάλων



Σελ



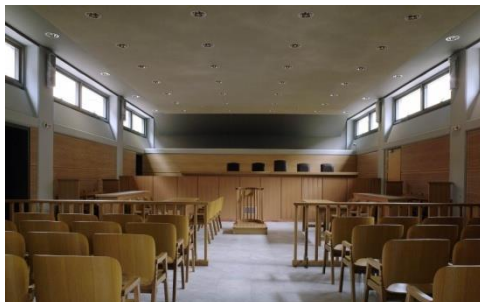

Ησαΐας Δημήτρης-Παπαϊωάννου Τάσης, Αίγιο, Αχαΐα, Δικαστικό Μέγαρο Αιγίου



Τάσος Μπίρης, Λιβαδειά, Βοιωτία, Δικαστικό Μέγαρο Λιβαδειάς



Dominique Coulon & Associés, Montmorency, France, Regional Court and Industrial Tribunal.

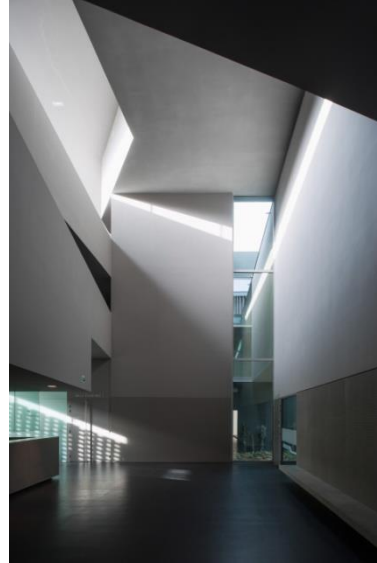

Mecanoo, Cordoba, Spain, Palace of Justice

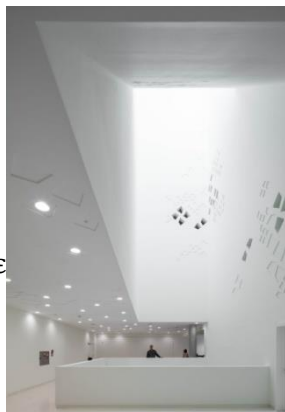

Σε

Rogers Stirk Harbour + Partners, Bordeaux, France, Bordeaux Law Courts

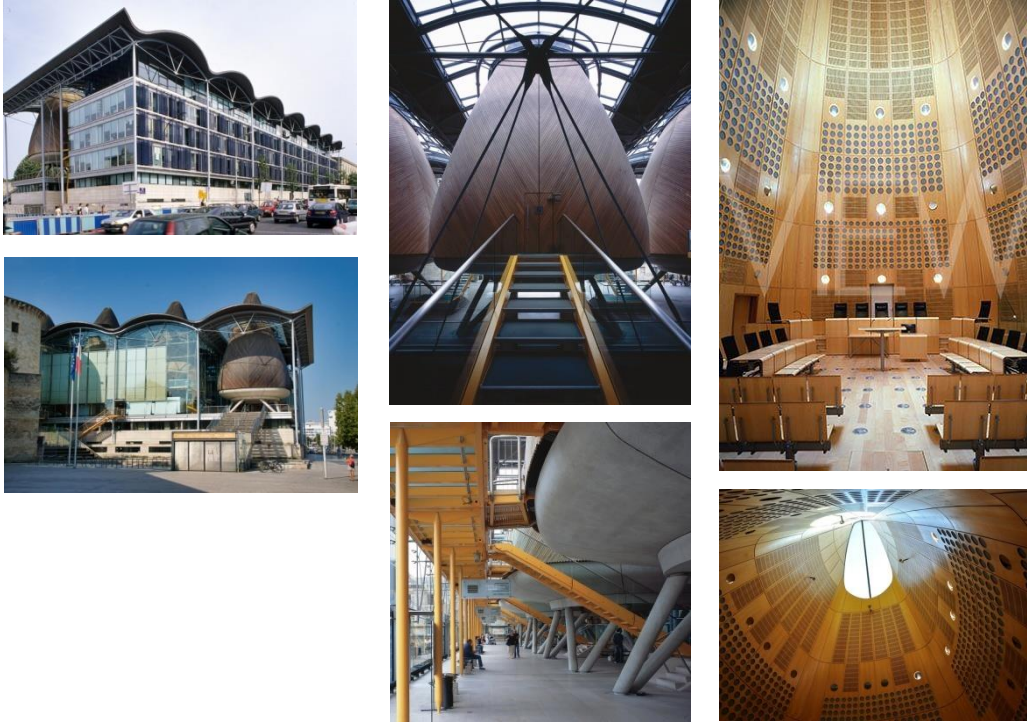

_Varda studio, Paphos, Cyprus, Paphos district court

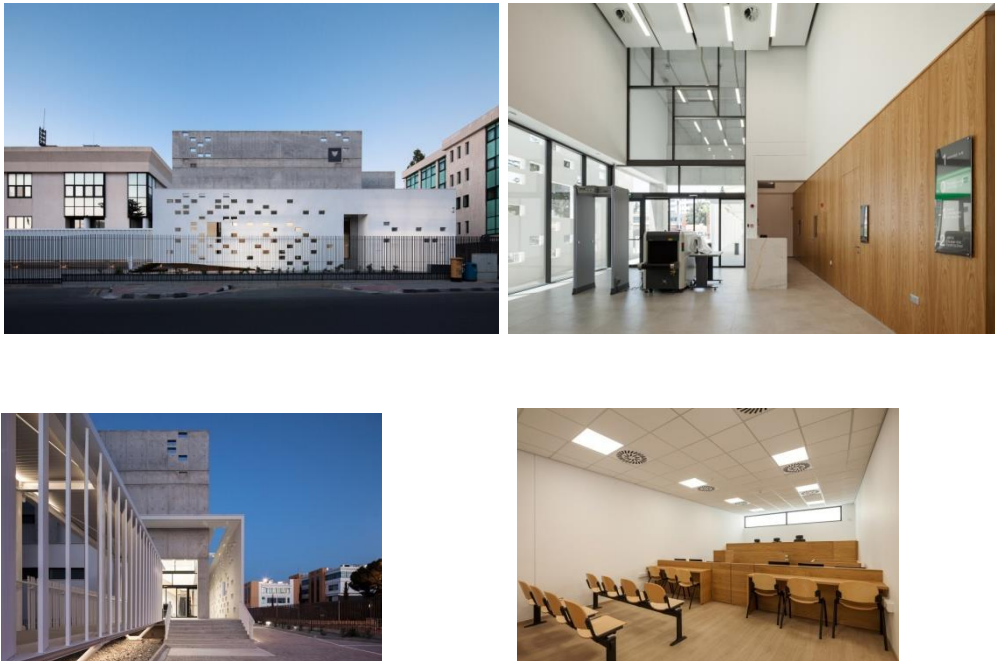

_Sou Fujimoto and Coldefy&Associés Architects Urban Planners, Lille, France, Palais de justice in Lille (the proposal for a pale sweeping canopy enclosing a stacked glazed volume was among the four finalists)

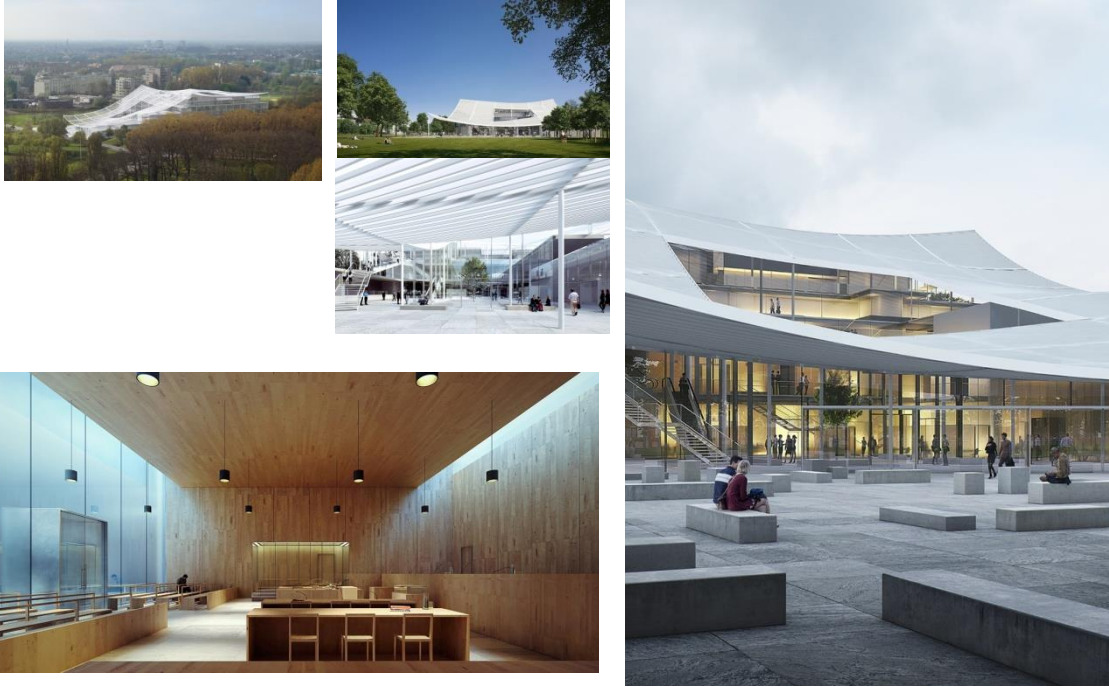

_3xn, Frederiksberg, Denmark, Frederiksberg Courthouse

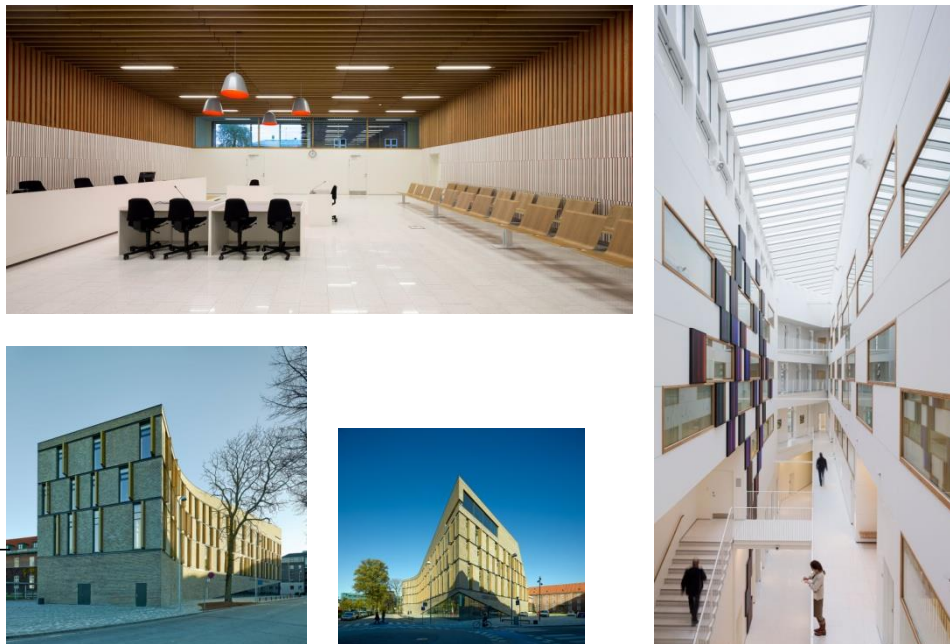

Andrés López Fernández, El Ejido, Spain, El Ejido Courthouse

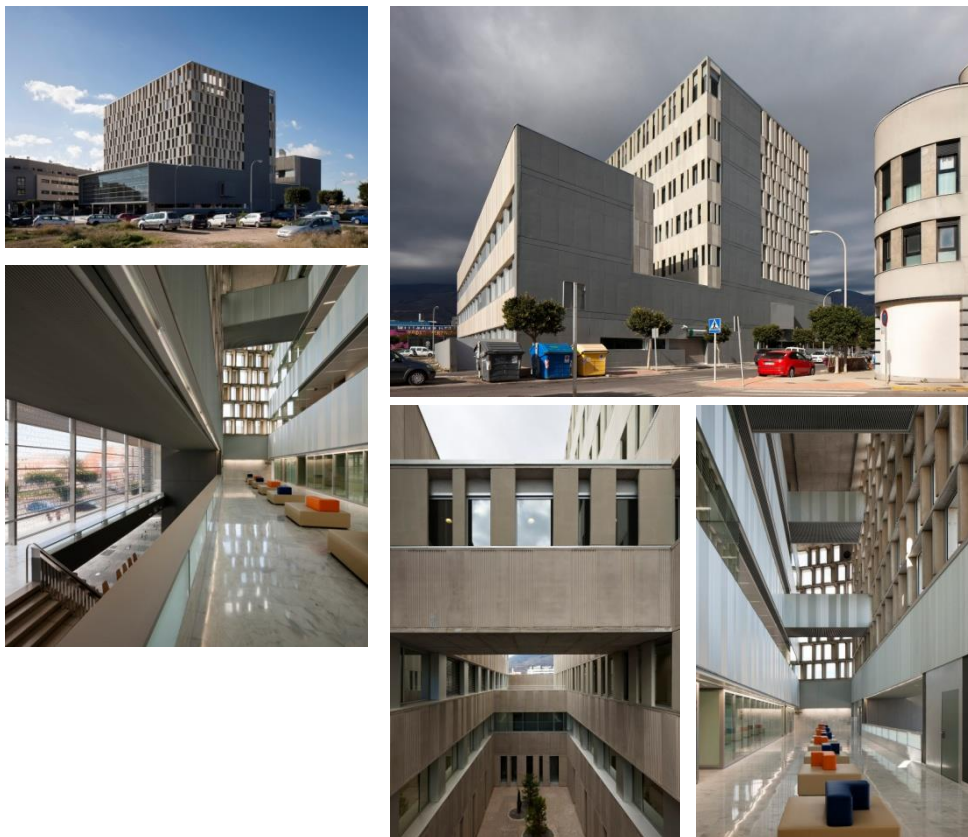

3 ΤΕΧΝΙΚΑ ΚΑΙ ΛΕΙΤΟΥΡΓΙΚΑ ΣΤΟΙΧΕΙΑ ΝΕΩΝ ΚΑΙ ΥΦΙΣΤΑΜΕΝΩΝ ΔΙΚΑΣΤΙΚΩΝ ΜΕΓΑΡΩΝ

3.1 Προδιαγραφές και θεσμικό πλαίσιο εκπόνησης μελετών

Οι μελέτες του έργου θα εκπονηθούν σύμφωνα με το Π.Δ. 696/74 (ΦΕΚ 301Α΄) «Περί αμοιβών μηχανικών για σύνταξη μελετών, επίβλεψη, παραλαβή κ.λπ... Συγκοινωνιακών, Υδραυλικών και Κτιριακών Έργων, ως και Τοπογραφικών Κτηματολογικών και Χαρτογραφικών Εργασιών και σχετικών τεχνικών προδιαγραφών μελετών», και την υπ΄ αριθμ. ΔΝΣβ/1732/ΦΝ 466 (ΦΕΚ Β΄ 1047/29.03.2019) «Εξειδίκευση του είδους των παραδοτέων στοιχείων ανά στάδιο και ανά κατηγορία μελέτης σε ό,τι αφορά τα συγκοινωνιακά (οδικά) έργα, τα υδραυλικά, τα λιμενικά και τα κτιριακά έργα» και θα περιλαμβάνουν τα στοιχεία που αναφέρονται σε αυτό.

Ο μελετητής έχει την υποχρέωση να εφαρμόζει πλήρως και με πιστότητα κατά τον σχεδιασμό των έργων, τις εγκεκριμένες Ελληνικές Τεχνικές Προδιαγραφές (Ε.Τ.Ε.Π.) με υποχρεωτική εφαρμογή σε όλα τα Δημόσια Έργα (Απόφαση ΥΠ.ΑΝ.ΥΠ. με αριθ. ΔΙΠΑΔ/ΟΙΚ/2731/17.07.2012, ΦΕΚ 2221 β΄/30.07.2012) Οι μελέτες θα συνταχθούν

σύμφωνα με την ισχύουσα πολεοδομική και κτιριοδομική νομοθεσία και κανονισμούς για κτιριακά έργα, καθώς και τις Οδηγίες Εκπόνησης Μελετών και προτάσεις του εργοδότη, λαμβανομένου υπ' όψιν και του ειδικού χαρακτήρα του έργου.

ΠΡΟΔΙΑΓΡΑΦΕΣ

Η μελέτη θα ακολουθήσει πλήρως την νομοθεσία και θα παρέχει όλα τα απαιτούμενα σχέδια, τεχνικές περιγραφές κ.λπ... και την απαραίτητη υποστήριξη σε όλες τις φάσεις που απαιτούνται.

Κατά το σχεδιασμό των κτιρίων θα πρέπει να ληφθεί υπ' όψιν το σύνολο της υφιστάμενης κτιριολογικής και περιβαλλοντικής νομοθεσίας.

Επιπλέον των παραπάνω τα κτίρια θα πρέπει να χαρακτηρίζονται από:

- Μειωμένη εκπομπή CO₂, με άριστη ενεργειακή συμπεριφορά του κτιρίου
- Κόστος κατασκευής προσαρμοσμένο στις σημερινές οικονομικές συνθήκες
- Υλικά και επενδύσεις που απαιτούν χαμηλό κόστος συντήρησης
- Δυνατότητα χρήσης και αξιοποίησής του κτιρίου ή τμημάτων αυτού και εκτός του ωραρίου λειτουργίας του Δικαστηρίου
- Αυξημένη ασφάλεια για όλους (προσωπικό, επισκέπτες).
- Υιοθέτηση ορθών πρακτικών που αφορούν στην εξοικονόμηση και κατανάλωση ενέργειας και η παρακίνηση των πολιτών για να αλλάξουν τις τοποθετήσεις τους ως ενεργειακοί καταναλωτές, με μείωση της ατμοσφαιρικής ρύπανσης και μείωση της κατανάλωσης ενέργειας και των εκπομπών των αερίων του θερμοκηπίου (CO₂) και κατ' αυτόν τον τρόπο συμβολή στον περιορισμό της κλιματικής αλλαγής.

Οι μελετητές θα πρέπει να λάβουν υπόψη κατά τη φάση εκπόνησης της Μελέτης τις θέσεις και τις οδεύσεις των παροχών Δικτύων Οργανισμών Κοινής Ωφελείας.

Οι κάθε φύσεως διαμορφώσεις υπόγειων χώρων θα λάβουν υπόψη τα γεωλογικά χαρακτηριστικά της περιοχής.

3.2 Σημερινή κατάσταση υφιστάμενων δικαστικών μεγάρων

Η υφιστάμενη κατάσταση των δικαστικών μεγάρων αποτελεί κοινό τόπο τόσο σε επίπεδο κτηριακών εγκαταστάσεων, όσο και σε επίπεδο λοιπών υλικοτεχνικών υποδομών και πληροφοριακών συστημάτων, συντήρησης και ασφάλειας αποτελεί κοινό τόπο και καθιστά προβληματική έως ατελέσφορη την απονομή της δικαιοσύνης σε πολλές πόλεις της Ελλάδας συνθέτοντας ίσως ένα από τα βασικότερα ανασταλτικά στοιχεία στην προσπάθεια αναβάθμισης και εξύψωσης του κύρους της λειτουργίας της δικαιοσύνης. Ιδιαίτερα εμφανή είναι αυτά τα προβλήματα στις πόλεις του Κιλκίς, της Έδεσσα, των Σερρών και της Θεσσαλονίκης. Συγκεκριμένα, οι τέσσερις πόλεις παρουσιάζουν παρόμοια σχεδόν προβλήματα και ελλείψεις, τα οποία οφείλονται κατά κύριο λόγο στους περιορισμένους διαθέσιμους χώρους, την παλαιότητα και την ακαταλληλότητα των κτηριακών δομών,

καθώς και την έλλειψη σύγχρονων υποδομών υποστήριξης της καθημερινής τους λειτουργίας.

Οι χώροι αυτοί στεγάζουν ένα πλήθος διακριτών δικαστικών λειτουργιών και υπηρεσιών, όπως ενδεικτικά πολιτικά και ποινικά δικαστήρια, γραφεία τοπικών εισαγγελιών και δικηγορικών συλλόγων, δικηγορικές αίθουσες, τμήματα μεταγωγών (χώροι γραφείων και κρατητήρια), υπηρεσίες διατήρησης αρχείου, υπηρεσίες επιμελητών κοινωνικής αρωγής και άλλα. Επιπλέον, φιλοξενούν μία σειρά επικουρικών υπηρεσιών, όπως τους Δικαστικούς Συλλόγους των πόλεων, εσωτερικά γραφεία των Ελληνικών Ταχυδρομείων (ΕΛΤΑ), φωτοτυπικά κέντρα, ιατρικούς σταθμούς, κυλικεία κ.λπ.

Τα κτήρια που φιλοξενούν όλες αυτές τις υπηρεσίες έχουν συγκεντρώσει και στις τέσσερις των περιπτώσεων αρκετές δεκαετίες ζωής, γεγονός, που σε συνδυασμό με την έλλειψη αποτελεσματικής συντήρησης, έχει επιφέρει φθορές και αλλοιώσεις στη δομή και την εμφάνισή τους. Πέραν αυτού, στις περιπτώσεις του Κιλκίς, Σερρών και Έδεσσας, τα κτήρια αποδεικνύονται ακατάλληλα, καθώς κατασκευάστηκαν για να καλύψουν τις ανάγκες διαφορετικών χρήσεων. Ειδικότερα, το δικαστικό μέγαρο της Θεσσαλονίκης είναι το μόνο από αυτά που ανεγέρθηκε εξ αρχής για τη συγκεκριμένη χρήση, χωρίς ωστόσο να τύχει από τότε προσαρμογών που θα του επέτρεπαν να ανταποκριθεί στις σύγχρονες ανάγκες. Το αντίστοιχο κτήριο των Σερρών οικοδομήθηκε στις αρχές του προηγούμενου αιώνα και χρησιμοποιήθηκε ως φυλακή τη δεκαετία του '30, ενώ οι δικαστικές υπηρεσίες της Έδεσσας και του Κιλκίς στεγάζονται σε μισθωμένα από ιδιώτες αστικά ακίνητα που προορίζονταν για εντελώς διαφορετική χρήση.

Η υλικοτεχνική υποδομή και ο εξοπλισμός είναι παντού απαρχαιωμένος, ελλιπής και σε απόλυτη δυσαρμονία με τις πραγματικές λειτουργικές ανάγκες, αλλά και τις συνθήκες ασφάλειας και προσβασιμότητας που οφείλουν να εξασφαλίζουν τα δημόσια κτήρια. Προβληματικά ηλεκτρολογικά, υδραυλικά και αποχετευτικά δίκτυα, παλαιού τύπου ηλεκτρονικός εξοπλισμός, έλλειψη σύγχρονων υποδομών πληροφορικής κ.α.

Η ανάγκη αναβάθμισης των υποδομών μέσω των οποίων απονέμεται η δικαιοσύνη και η αποτελεσματικότερη διαχείριση της δικαιοδοτικής ύλης, σε συνθήκες ανάλογες της σοβαρότητας και του ειδικού βάρους του θεσμού και των συλλειτουργιών του επιτάσσουν, μεταξύ άλλων, και τη δημιουργία σύγχρονων και συγκροτημάτων - εγκαταστάσεων, με τα μέσα, την υλικοτεχνική υποδομή και τον εξοπλισμό που θα διευκολύνει σημαντικά τη διαδικασία απονομής δικαιοσύνης προς όφελος των πολιτών και του δημοσίου συμφέροντος.

Παρά τις διαρκώς διευρυνόμενες ανάγκες λόγω της πληθώρας των δικαστικών υποθέσεων και της συνακόλουθης αύξησης της δικαιοδοτικής ύλης, τα τελευταία χρόνια, παρατηρείται ένα σοβαρό έλλειμμα εκσυγχρονισμού, επαρκούς συντήρησης και αναβάθμισης των εγκαταστάσεων και υλικοτεχνικών υποδομών των δικαστικών κτηρίων της χώρας. Η ανάγκη αυτή άλλωστε προκύπτει από το γεγονός ότι η επένδυση σε υποδομές τέτοιου είδους αποτέλεσαν και αποτελούν πάγιο αίτημα όλων των εμπλεκόμενων φορέων και θεσμικών οργάνων (δικαστικοί - εισαγγελικοί λειτουργοί, δικαστικοί υπάλληλοι, δικηγόροι, πολίτες), οι οποίοι άλλωστε διαπιστώνουν σε καθημερινή βάση τις έκδηλες αδυναμίες και ελλείψεις αυτών.

Λαμβάνοντας τα ανωτέρω στοιχεία υπόψη, παρουσιάζονται στις επόμενες υποενότητες η περιγραφή της υφιστάμενης κατάστασης των δικαστηρίων στο Κιλκίς, στην Έδεσσα, στις Σέρρες και στη Θεσσαλονίκη, ούτως ώστε να αναδειχθεί και η σκοπιμότητα της επένδυσης. Αποτυπώνονται δηλαδή τα σημεία αυτά που αποτελούν εμπόδια για την εύρυθμη λειτουργία της δικαιοσύνης.

3.3 Χωροθέτηση των κτιρίων

Η χωροθέτηση των κτιρίων στα οικοπέδα θα εξαρτηθεί από την εφαρμογή των πολεοδομικών δεσμεύσεων. Η κάλυψη, η δόμηση και το ανώτατο ύψος κτιρίου θα υλοποιηθούν σύμφωνα με τους ισχύοντες εγκεκριμένους όρους δόμησης. Τα κτίρια θα πρέπει να αντιμετωπιστούν ως ένα 'ανοιχτό σύστημα' σε άμεση συνάρτηση με το αστικό τοπίο και σύμφωνα με την εννοιολογική προσέγγιση όπως αυτή έχει αναλυθεί στο κεφάλαιο 2 «Γενικές αρχές σχεδιασμού – Βασικές κατευθύνσεις».

3.4 Αρχές σχεδιασμού: ανοιχτό σύστημα- Νέα Δικαστικά Μέγαρα

Το κτίριο ως προς την εννοιολογική του προσέγγιση και τη στρατηγική διαχείρισης της μορφής, θα ενσωματώσει τις κατευθύνσεις ως προς τις αρχές σχεδιασμού όπως περιγράφονται στο κεφάλαιο 2 «Γενικές αρχές σχεδιασμού – Βασικές κατευθύνσεις» και θα αποτελέσει κριτήριο επιλογής της Αρχιτεκτονικής πρότασης. Ως προς τη μεθοδολογία και την τεκμηρίωση των βασικών αρχών σχεδιασμού θα ακολουθηθεί η παρακάτω διαδικασία:

Ανάλυση / Καταγραφή

Θα γίνει ανάλυση και καταγραφή διαφορετικών θεμάτων τα οποία θα σχετίζονται με το οικοπέδο και το άμεσο ή ευρύτερο 'περιβάλλον' του.

Τα θέματα ενδεικτικά μπορούν να σχετίζονται με:

- Τη φυσιογνωμία της περιοχής και πως αυτή σχηματίστηκε προοδευτικά
- Τη σχέση δομημένου-αδόμητου χώρου και πως αυτή προέκυψε.
- Τα αστικά μέτωπα, πως σχηματίστηκαν, τι εκφράζουν και πως τοποθετείται το οικοπέδο σε σχέση με αυτά
- Τα ζητήματα της θέσης του οικοπέδου στην πόλη, της πρόσβασης, της εγγύτητας με άλλα σημεία της πόλης, της κυκλοφορίας και πως επηρεάζουν τη φυσιογνωμία, την πληθυσμιακή σύνθεση και την καθημερινότητα της περιοχής
- Στοιχεία ιστορίας και μνήμης και πως εντυπώνονται στην τρέχουσα κατάσταση
- Την πληθυσμιακή σύνθεση της περιοχής και πως επηρεάζει ή και επηρεάζεται από τη φυσιογνωμία
- Κοινωνικά στοιχεία και μεταβολές και πως επηρεάζουν ή και επηρεάζονται από τη φυσιογνωμία

- Οικονομικά στοιχεία και μεταβολές και πως επηρεάζουν ή και επηρεάζονται από τη φυσιογνωμία
- Πολιτικές πρακτικές που διαμόρφωσαν ή μετέβαλλαν τη φυσιογνωμία
- Παράδοξους ή ασυνήθιστους χώρους και στοιχεία και πως συγκροτούνται και λειτουργούν

Θα παρουσιαστούν μέσω πρωτότυπων διαγραμμάτων και θα σχετίζονται άμεσα με την στοχοθεσία- αρχές σχεδιασμού Principles of Design που θα ακολουθήσουν.

Στοχοθεσία / αρχές σχεδιασμού Principles of Design

Θα συνταχθεί διαγραμματικός κατάλογος με τις παραμέτρους σχεδιασμού στο πλαίσιο της στοχοθεσίας-αρχές σχεδιασμού_ Principles of Design. Το περιεχόμενο του καταλόγου θα προκύπτει συμπερασματικά από την καταγραφή και την ανάλυση.

Σύνταξη Κεντρικής ιδέας

Θα γίνει πλήρης διερεύνηση των εναλλακτικών λύσεων σε επίπεδο λειτουργίας, μορφολογίας και βιοκλιματικής μελέτης του βασικού κτιριολογικού προγράμματος που θα λαμβάνει υπόψη τους όρους δόμησης (Συντελεστή Δόμησης, Συντελεστή κάλυψης, πλάγια όρια, μέγιστο ύψος κτλ.), δημόσιες, κοινόχρηστες και ιδιωτικές λειτουργίες / κυκλοφορία, διάγραμμα κινήσεων κ.λπ... Η σχεδιαστική απόδοση της κεντρικής ιδέας μπορεί να περιλαμβάνει κατά την κρίση σας διαγράμματα ισομετρικά σε “έκρηξη”, σκίτσα, κολλάζ, κείμενα, χρώμα, κινούμενη εικόνα, video και οτιδήποτε άλλο μπορεί να τεκμηριώνει την πρότασή με τέτοιο τρόπο ούτως ώστε να είναι κατανοητή και αναγνώσιμη. Υποχρεωτικά όμως με σκαριφηματικό τρόπο θα πρέπει να αποδίδονται όλες οι πληροφορίες του τοπογραφικού (όμορες ιδιοκτησίες, δρόμοι, πεζοδρόμια, ακάλυπτοι χώροι κ.λπ...) καθώς επίσης και επί διαγραμματικής κάτοψης η τρισδιάστατου σκαριφήματος θα πρέπει να σημαίνονται εμφανώς οι περιοχές των διάφορων λειτουργικών ενοτήτων (κατά τη δική σας κρίση: χρώμα, pictograms, υπόμνημα, κ.α.) καθώς και οι βασικοί άξονες κυκλοφορίας-κίνησης. Στις εναλλακτικές προτάσεις θα ενσωματώνονται οι βασικές παράμετροι σχεδιασμού- Principles of Design όπως αυτές αποδίδονται στον αντίστοιχο διαγραμματικό κατάλογο και θα απεικονίζονται με κατάλληλο και διακριτό τρόπο.

Αναλυτικότερα η μελέτη θα ασχοληθεί με:

- Τη συγκρότηση και την αισθητική του κτιρίου ώστε να γίνεται εύκολα αντιληπτό, να εντάσσεται στο χαρακτήρα της περιοχής και να λειτουργεί ως σημείο αναφοράς για τους χρήστες.
- Τη γενική λειτουργική οργάνωση ώστε να είναι απολύτως κατανοητή και εύρυθμη.
- Την εσωτερική κυκλοφοριακή σαφήνεια του κτιρίου για την άνετη κίνηση και τη σαφή σύνδεση των διαφορετικών περιοχών του κτιρίου.
- Την ευέλικτη διαμόρφωση των χώρων και τη χρήση επιμέρους αντιληπτικών στοιχείων ώστε να παράγεται ένα περιβάλλον με ευαισθησία στις ιδιαίτερες απαιτήσεις των χρηστών του.

- Τη δυνατότητα οργάνωσης του ισογείου ως ανοιχτό δημόσιο χώρο που θα αντανακλά το δημόσιο χαρακτήρα της δικαιοσύνης.
- Την ενιαία λογική σχεδιασμού για το σύνολο του κτιρίου. Η ανάπτυξη του κτιρίου γίνεται σε διαφορετικά επίπεδα καθένα από τα οποία φιλοξενεί εν δυνάμει διαφορετική λειτουργική ενότητα.
- Τη διάρθρωση μιας σύγχρονης αρχιτεκτονικής άποψης και μορφολογίας
- Τη διαμόρφωση του περιβάλλοντα χώρου ως λειτουργική ενότητα του κτιρίου

Το Δικαστικό Μέγαρο οφείλει να είναι ένα 'ανοιχτό σύστημα' και να λειτουργεί ως σημείο αναφοράς (τοπόσημο) προς την κατεύθυνση της ανάδειξης του δημόσιου χαρακτήρα του.

3.5 Αρχές Σχεδιασμού - Υφιστάμενο Δικαστικό Μέγαρο

Το κτίριο, κυρίως λόγω της ραγδαίας αύξησης της κίνησης, χαρακτηρίζεται από έντονη λειτουργική ανεπάρκεια, μορφολογική αισθητική και ποιοτική υποβάθμιση, τεχνολογική παλαιώση και προβληματική σχέση με τον περιβάλλοντα χώρο. Το έργο αποσκοπεί σε επεμβάσεις αναβάθμισης και εκσυγχρονισμού του κτιρίου, και προτείνονται ενέργειες όπως: αποκατάσταση ενιαίου αρχιτεκτονικού ύφους, ποιοτική αναβάθμιση της αισθητικής του κτιρίου, λειτουργική αναβάθμιση με ενσωμάτωση λειτουργικής αναδιάρθρωσης όπου κριθεί απαραίτητο, υποστήριξη της συνεχούς και απρόσκοπτης λειτουργίας του, εκσυγχρονισμός της τεχνολογικής υποδομής του, εφαρμογή νέων τεχνολογιών επικοινωνίας, σήμανσης και εξοπλισμού και συνολική αναβάθμιση της συντακτικής σχέσης του κτιρίου με τον περιβάλλοντα χώρο, τόσο από την κύρια όψη της 28ης Οκτωβρίου όσο και από τις υπόλοιπες πλευρές του. Προβλέπεται ο επανασχεδιασμός στοιχείων του υφισταμένου Δικαστικού Μεγάρου, συμπεριλαμβανομένων των ζητημάτων της παθολογίας του κτιρίου, επισκευών του φέροντος οργανισμού, της ενεργειακής αναβάθμισης και των Ηλεκτρομηχανολογικών εγκαταστάσεων.

Η αρχιτεκτονική πρόταση θα αναδεικνύει και συγχρόνως θα μετασχηματίζει τα κυρίαρχα χαρακτηριστικά της δομής του υφισταμένου κτιρίου (οργανωτικό σχήμα, λειτουργίες, μορφή, τεχνολογία κατασκευής). Θα συγκροτείται από τις προτάσεις του επανασχεδιασμού των επί μέρους λειτουργικών ενότητων, οι οποίες θα στοχεύουν στην αποκατάσταση της λειτουργικής του επάρκειας, στη μορφολογική αισθητική και ποιοτική αναβάθμιση των χώρων του, στον τεχνολογικό εκσυγχρονισμό του, και στην αποκατάσταση της συντακτικής του σχέσης με τον περιβάλλοντα χώρο και της σύνδεσής του με την πόλη. Η λειτουργική επάρκεια αποκαθίσταται με τον επανασχεδιασμό των λειτουργικών ενότητων, μέσω του νέου εργονομικού σχεδιασμού τους, την αυστηρή νέα χωροθέτηση των συμπληρωματικών λειτουργιών όπου απαιτείται, με άρτια και πλήρη εναρμόνιση σε σχέση με τις υπάρχουσες λειτουργίες με σκοπό να παραμείνουν διακριτές και άμεσα αντιληπτές οι υπάρχουσες λειτουργικές ενότητες, με τον συνολικό επανασχεδιασμό τους με σύγχρονες προδιαγραφές, με τη σαφή διάκριση των περιοχών εξυπηρέτησης, κίνησης, στάσης, με την πρόβλεψη νέων λειτουργιών, με τη μέριμνα για

άτομα με ειδικές ανάγκες, με την επαρκή σήμανση (απλή και ηλεκτρονική) και με τον σύγχρονο εξοπλισμό.

Η αποκατάσταση ενιαίου αρχιτεκτονικού ύφους και η μορφολογική, αισθητική και ποιοτική αναβάθμιση των χώρων του Δικαστικού Μεγάρου επιτυγχάνεται με τον επανασχεδιασμό στοιχείων του κτιρίου, ενσωματώνοντας και τις οποιεσδήποτε επισκευές του φέροντα οργανισμού καθώς και νέα στοιχεία τα οποία ενισχύουν την ενότητα και την κλίμακα του όπως ο επανασχεδιασμός των όψεων στα πλαίσια της ενεργειακής αναβάθμισης.

Οι αρχιτεκτονικοί χειρισμοί επανασχεδιασμού της μορφής του κτιρίου εσωτερικά και εξωτερικά θα επιδιώξουν τη μέγιστη δυνατή σαφήνεια και διαφάνεια των κινήσεων και των λειτουργιών του κτιρίου. Επίσης θα διακρίνονται από τα εξής χαρακτηριστικά: α. Τη διακριτική τους ένταξη στον Μοντερνισμό του υφιστάμενου κτιρίου του Δικαστικού Μεγάρου. β. Την αντιληπτική ταύτιση των μορφών με τις επί μέρους λειτουργικές ενότητες. γ. Τις σαφείς γεωμετρικές και μορφές σε μεγάλης έκτασης επιφάνειες και κατασκευές, εσωτερικές και εξωτερικές όπως υαλοστάσια, μεταλλικές κατασκευές, "πύλες" εισόδων, επενδύσεις συλλογικών εξυπηρετήσεων, δάπεδο και ψευδοροφή. δ. Την ιεραρχία των αναλογιών και την ομαλή κλιμάκωσή τους από τη μεγάλη κλίμακα των βασικών συντακτικών στοιχείων του χώρου όπως αίθρια, κύριοι άξονες κυκλοφορίας, οργάνωση όψεων στη μικροκλίμακα του εξοπλισμού και της κατασκευαστικής λεπτομέρειας και ε. Τη σχετική λιτότητα στον αριθμό των υλικών σύμφωνα με τις επιλογές της Αρχιτεκτονικής πρότασης και στον αριθμό των χρωμάτων. Σε επίπεδο τεχνολογίας κατασκευής και για λόγους οι οποίοι σχετίζονται άμεσα με την εξοικείωση των συνεργείων κατασκευής, την ταχύτητα εκτέλεσης των εργασιών, την ποιότητα των κατασκευών και τη συντήρησή τους, θα προκριθούν δόκιμες κατασκευαστικές λύσεις οι οποίες στη μερικότητα ή στην γενικότητά τους επαναλαμβάνονται σε όλη την έκταση του κτιρίου. Το σύνολο της σήμανσης και του κινητού εξοπλισμού επανασχεδιάζεται και συναρθρώνεται με το νέο αρχιτεκτονικό ύφος του Δικαστικού Μεγάρου. Η τεχνολογική υποδομή του κτιρίου εκσυγχρονίζεται με την εφαρμογή νέων τεχνολογιών υποδομής με σύγχρονες προδιαγραφές όπως κλιματισμός, φωτισμός, δομημένη καλωδίωση, πυρανίχνευση, πυρασφάλεια, ανελκυστήρες για άτομα με ειδικές ανάγκες, νέο ηλεκτροστάσιο και νέο ψυχοστάσιο, νέες τεχνολογίες επικοινωνίας με τηλεφωνικό κέντρο, νέα σύγχρονη ηλεκτρονική σήμανση με πίνακες και monitors τεχνολογίας L.C.D. και νέος εξοπλισμός των χώρων. Η αποκατάσταση της συντακτικής του σχέσης του κτιρίου με τον περιβάλλοντα χώρο επιτυγχάνεται με τον συνολικό επανασχεδιασμό του περιβάλλοντα χώρου ο οποίος συνδέει άρρηκτα το κτίριο με το αστικό τοπίο.

Ως προς τη μεθοδολογία και την τεκμηρίωση των βασικών αρχών σχεδιασμού θα ακολουθηθεί η παρακάτω διαδικασία:

Ανάλυση / Καταγραφή

Θα γίνει ανάλυση και καταγραφή θεμάτων τα οποία θα σχετίζονται με το κτίριο (αρχές σχεδιασμού, συντακτικό, αρχιτεκτονικό λεξιλόγιο, μορφή, τεχνολογία κατασκευής κ.λπ..)

και το άμεσο ή ευρύτερο 'περιβάλλον' του. Θα παρουσιαστούν μέσω πρωτότυπων διαγραμμάτων και θα σχετίζονται άμεσα με την στοχοθεσία- αρχές σχεδιασμού Principles of Design που θα ακολουθήσουν.

Στοχοθεσία / αρχές σχεδιασμού Principles of Design

Θα συνταχθεί διαγραμματικός κατάλογος με τις παραμέτρους σχεδιασμού στο πλαίσιο της στοχοθεσίας- αρχές σχεδιασμού_ Principles of Design. Το περιεχόμενο του καταλόγου θα προκύπτει με βάση τις γενικές κατευθύνσεις όπως αυτές δόθηκαν παραπάνω.

Σύνταξη Κεντρικής ιδέας

Θα γίνει πλήρης διερεύνηση των εναλλακτικών λύσεων σε επίπεδο λειτουργίας, μορφολογίας και βιοκλιματικής μελέτης του βασικού κτιριολογικού προγράμματος που θα λαμβάνει υπόψη τους όρους δόμησης (Συντελεστή Δόμησης, Συντελεστή κάλυψης, πλάγια όρια, μέγιστο ύψος κτλ.), δημόσιες, κοινόχρηστες και ιδιωτικές λειτουργίες / κυκλοφορία, διάγραμμα κινήσεων κ.λπ... Η σχεδιαστική απόδοση της κεντρικής ιδέας μπορεί να περιλαμβάνει κατά την κρίση σας διαγράμματα ισομετρικά σε "έκρηξη", σκίτσα, κολλάζ, κείμενα, χρώμα, κινούμενη εικόνα, video και οτιδήποτε άλλο μπορεί να τεκμηριώνει την πρότασή με τέτοιο τρόπο ούτως ώστε να είναι κατανοητή και αναγνώσιμη. Υποχρεωτικά όμως με σκαριφηματικό τρόπο θα πρέπει να αποδίδονται όλες οι πληροφορίες του τοπογραφικού (όμορες ιδιοκτησίες , δρόμοι, πεζοδρόμια , ακάλυπτοι χώροι κ.λπ...) καθώς επίσης και επί διαγραμματικής κάτοψης η τρισδιάστατου σκαριφήματος θα πρέπει να σημαίνονται εμφανώς οι περιοχές των διάφορων δραστηριοτήτων (κατά τη δική σας κρίση: χρώμα, pictograms, υπόμνημα, κ.α.) καθώς και οι βασικοί άξονες κυκλοφορίας-κίνησης. Στις εναλλακτικές προτάσεις θα ενσωματώνονται οι βασικές παράμετροι σχεδιασμού- Principles of Design όπως αυτές αποδίδονται στον αντίστοιχο διαγραμματικό κατάλογο και θα απεικονίζονται με κατάλληλο και διακριτό τρόπο.

Αναλυτικότερα η μελέτη θα ασχοληθεί με:

- Τη συγκρότηση και την αισθητική του κτιρίου προς την κατεύθυνση της αποκατάστασης με δεδομένο ότι αποτελεί ένα χαρακτηριστικό τοπόσημο το οποίο είναι αντιληπτό και λειτουργεί στη συλλογική μνήμη, προσδιορίζοντας το χαρακτήρα της περιοχής.
- Τη γενική λειτουργική οργάνωση ώστε να είναι απολύτως κατανοητή και εύρυθμη.
- Την εσωτερική κυκλοφοριακή σαφήνεια του κτιρίου για την άνετη κίνηση και την σαφή σύνδεση των διαφορετικών περιοχών του κτιρίου βασισμένη στις αρχές σχεδιασμού του υφιστάμενου κτιρίου.
- Την ευέλικτη διαμόρφωση των χώρων και τη χρήση επιμέρους αντιληπτικών στοιχείων ώστε να παράγεται ένα 'πολυαισθητηριακό' περιβάλλον.
- Την ενιαία λογική σχεδιασμού για το σύνολο του κτιρίου. Η υφιστάμενη ανάπτυξη του κτηρίου γίνεται σε διαφορετικά επίπεδα καθένα από τα οποία φιλοξενεί εν δυνάμει διαφορετική λειτουργική ενότητα.
- Τη διάρθρωση μιας σύγχρονης αρχιτεκτονικής άποψης και μορφολογίας

- Τη συντακτική σχέση του κτιρίου με τον περιβάλλοντα χώρο ως λειτουργική ενότητα του δημόσιου χώρου

Το Δικαστικό Μέγαρο οφείλει να είναι ένα 'ανοιχτό σύστημα' και να λειτουργεί ως σημείο αναφοράς(τοπόσημο) προς την κατεύθυνση της ανάδειξης του δημόσιου χαρακτήρα του.

3.6 Διαμόρφωση Κτιριολογικού Προγράμματος

Θα καλυφθεί πλήρως το κτιριολογικό πρόγραμμα και θα επιτευχθεί η βέλτιστη λειτουργικότητα του κτιρίου, και των επί μέρους χώρων του. Ο επανασχεδιασμός του κτιρίου και η αναβάθμιση των αιθρίων, ανοικτών υπαίθριων και ημιυπαίθριων χώρων του θα εξυπηρετεί στο μέγιστο βαθμό τις λειτουργικές ανάγκες και τις αισθητικές απαιτήσεις του κτιρίου.

Η εκμετάλλευση των υφιστάμενων χώρων και τον εκ νέου εργονομικό σχεδιασμό ώστε να γίνει η μέγιστη αξιοποίηση τους, θα επιτευχθεί η προσαρμογή του Κτιριολογικού Προγράμματος ώστε να καλύπτονται πλήρως και με τον καλύτερο δυνατό τρόπο οι προδιαγραφές του Υπουργείου Δικαιοσύνης για τη διαμόρφωση του Δικαστικού Μεγάρου Θεσσαλονίκης, που θα στεγάσει τις εξής υπηρεσίες: Πρωτοδικείο, Εισαγγελία, Ειρηνοδικείο, Πταισματοδικείο, Εφετείο, Γραφεία Δικηγορικού Συλλόγου, Αίθουσες Δικηγόρων, Δικαστήριο Ανηλίκων-Υπηρεσία επιμελητών κοινωνικής αρωγής, Τμήμα Μεταγωγών αλλά και πιθανή ύπαρξη νέων ή τροποποιημένων λειτουργικών απαιτήσεων. Θα διατυπωθούν προτάσεις με στόχο την προσαρμοστικότητα της διάταξης των χώρων και την βέλτιστη εκμετάλλευση των δυνατοτήτων του κτιρίου σε μελλοντικό χρόνο.

3.7 Διερεύνηση εσωτερικής λειτουργικής διάταξης κτιρίων

Ακροατήρια: Να προβλεφθούν μεγάλοι χώροι αναμονής κοινού, με επαρκή φυσικό φωτισμό, κατάλληλα διαμορφωμένοι για τη στάση του κοινού, ώστε να μην εμποδίζεται η κυκλοφορία, να μην δημιουργείται θόρυβος και να μην παρεμποδίζεται η διαδικασία στις αίθουσες των ακροατηρίων. Οι χώροι αυτοί προτείνεται να πλαισιώνονται από ημι-υπαίθριους ή αίθρια – εσωτερικές αυλές, οι οποίες μπορούν να χρησιμοποιούνται συμπληρωματικά ως χώροι εκτόνωσης του κοινού και δύναται να είναι μερικώς στεγασμένες. Λόγω της αυξημένης κίνησης των ακροατηρίων, η βέλτιστη θέση τους είναι στο ισόγειο.

Χώροι αναμονής μαρτύρων: Για το κακούργιοδικείο προβλέπονται απαραίτητα ιδιαίτεροι χώροι, ένα για μάρτυρες κατηγορίας κι ένα για μάρτυρες υπεράσπισης. Αυτό επιβάλλεται από την Δικονομία, ώστε να μην είναι δυνατή η παρακολούθηση της ακροαματικής διαδικασίας από τους μάρτυρες. Οι χώροι των μαρτύρων τοποθετούνται κοντά στις αίθουσες των ακροατηρίων, ώστε να διευκολύνεται η κλήση και η είσοδός τους.

Χώρος διάσκεψης: Ο χώρος διάσκεψης (κακουργιοδικείο) χρειάζεται να έχει άμεση επικοινωνία με την έδρα των Δικαστών, καθώς επίσης να βρίσκεται μακριά από εστίες θορύβου, να έχει ιδιαίτερο βεστιάριο και wc, καθώς και φυσικό φωτισμό και αερισμό.

Αίθουσα Δικηγόρων: Στην ενότητα των ακροατηρίων προβλέπεται αίθουσα στην οποία μπορούν οι δικηγόροι να συνεννοούνται με τους πελάτες τους κ.λπ...

Το τιμήμα μεταγωγών μπορεί να χωροθετηθεί στο ημιυπόγειο ή στο ισόγειο σε θέση που να παρέχει ασφάλεια. Οι χώροι του πρέπει να έχουν φυσικό φωτισμό και αερισμό και να είναι καλά ασφαλισμένοι, η προσπέλαση σε αυτούς τους χώρους, πρέπει να γίνεται από ιδιαίτερη είσοδο, απομονωμένη, όπου θα φτάσει τροχοφόρο.

Το γενικό αρχείο το οποίο εμπεριέχεται στην λειτουργική ενότητα των γραφειακών χώρων στις διάφορες υπηρεσίες, μπορεί να τοποθετηθεί στο ημιυπόγειο αρκεί να εξασφαλισθεί φωτισμός, και αερισμός, για την καλή διατήρηση του υλικού αλλά και για την δυνατότητα παραμονής υπαλλήλων. Το γενικό αρχείο διαιρείται σε χώρους κατά δικαστική υπηρεσία και πρέπει να έχει εύκολη επικοινωνία με τα γραφεία.

Γενικά τα γραφεία των προϊσταμένων δικαστικών λειτουργιών πρέπει να έχουν άμεση επικοινωνία με τα γραφεία των προϊσταμένων της γραμματείας και αυτά με τα γραφεία των υπαλλήλων. Τα γραφεία των δικαστικών μπορούν να βρίσκονται μακριά από γραφείο Προέδρου, κοντά όμως στην αίθουσα ολομέλειας και βιβλιοθήκης. Η αίθουσα αυτή προβλέπεται να είναι απομακρυσμένη από τον θόρυβο της κίνησης των γραφείων. Το γραφείο ποινικού μητρώου της εισαγγελίας έχει μεγάλη κίνηση, για αυτό πρέπει να είναι εύκολα προσπελάσιμο από το κοινό, χωρίς να εμποδίζεται η λειτουργία των άλλων γραφείων.

Ο Δικηγορικός Σύλλογος πρέπει να έχει ιδιαίτερη είσοδο, για να μπορεί να λειτουργεί, σε ώρες που τα γραφεία είναι κλειστά. Πρέπει όμως να εξασφαλίζεται άμεση επικοινωνία με τους χώρους του Δικαστικού Μεγάρου.

Τέλος όσον αφορά ορισμένες από τις βοηθητικές υπηρεσίες αυτές έχουν τις εξής ιδιαιτερότητες χωροθέτησης:

Οι αποθήκες υλικού, προτείνεται ως βοηθητικοί χώροι να χωροθετούνται στο υπόγειο και διαιρούνται κατά υπηρεσία.

Το κυλικείο συνηθίζεται να τοποθετείται στο ισόγειο και σε θέση ώστε να εξυπηρετεί τόσο το κοινό των ακροατηρίων όσο και το προσωπικό των γραφείων.

Ταμεία: Οι χώροι των ταμείων προβλέπονται για την εξυπηρέτηση των δικηγόρων και

του κοινού και τοποθετούνται στο ισόγειο.

Η πλειονότητα των βοηθητικών χώρων δύναται να χωροθετηθούν στο υπόγειο. Το μεγαλύτερο χώρο της στάθμης αυτής καταλαμβάνει ο υπόγειος χώρος στάθμευσης οχημάτων, ο οποίος σύμφωνα με την ισχύουσα νομοθεσία μπορεί να εκτείνεται και εκτός του περιγράμματος του ισογείου.

Κατά το στάδιο εκπόνησης της Μελέτης να ληφθεί υπόψη η δυνατότητα μελλοντικής προσθήκης, είτε καθ' ύψος είτε κατ' επέκταση στο κτίριο, μέχρι εξάντλησης του Σ.Δ. και η κατά το δυνατό μέγιστη αξιοποίηση του ποσοστού των ημιυπαίθριων χώρων.

3.8 Κτιριακό κέλυφος ως φορέας νοήματος: σύγχρονη μορφολογική και αισθητική αντιμετώπιση- Νέα Δικαστικά Μέγαρα

Στο δημόσιο κτίριο, το αρχιτεκτονικό αξιακό σύστημα είναι θεμελιωμένο στην πεποίθηση ότι η κατασκευαστική δομή του κτιρίου, το 'πρόγραμμα' και το περίβλημά-κτιριακό κέλυφος ως επένδυση ή ως διάκοσμος συγκροτεί την ουσία του.

Στο σχεδιασμό, η αισθητή περιβάλλουσα επιφάνεια ως επιδερμίδα, ως ένδυμα, ως πτύχωση η ως μάσκα, ανάγεται σε κύριο δομικό στοιχείο του κτιρίου και επιμένει να είναι ως μορφή «ομιλούσα», ταυτόχρονα ο φορέας των νοημάτων του καθώς και το στοιχείο που του προσδίδει κοινωνικό περιεχόμενο.

Η διαχείριση του εννοιολογικού περιεχομένου μέσω της μορφής του κτιρίου, θα είναι απόλυτα συνεπής με την αναζήτηση σύγχρονων αρχιτεκτονικών μορφών και των νοημάτων τους, σύμφωνα με τις γενικές κατευθύνσεις που δίνονται στο κεφάλαιο 2 «Γενικές αρχές σχεδιασμού – Βασικές κατευθύνσεις». Η κατάλληλη επιλογή στρατηγικής διαχείρισης της μορφής με τη χρήση του αντίστοιχου σύγχρονου αρχιτεκτονικού λεξιλογίου, για την απόδοση του αντίστοιχου εννοιολογικού περιεχομένου, θα γίνει σύμφωνα με τις προαναφερθείσες θεωρήσεις στο κεφάλαιο 'βασικές θεωρήσεις σχεδιασμού-σύγχρονες Αρχιτεκτονικές ιδεολογικές πρακτικές'.

Κατά τη μελέτη, όσον αφορά την επίλυση του κτιριακού κελύφους καθώς και τη διαμόρφωση των ημι-υπαίθριων και υπαίθριων χώρων, θα ληφθούν υπόψη όσα αναφέρονται στο κεφάλαιο Ανάλυση / Καταγραφή

Παράλληλα με την επεξεργασία του κελύφους όπως αυτό περιγράφηκε παραπάνω θα ενσωματωθούν και οι αρχές του βιοκλιματικού σχεδιασμού

Η μορφολογία του κτηρίου, τα υλικά κατασκευής του, η διαμόρφωση του εσωτερικού και εξωτερικού χώρου πρέπει να στοχεύουν στην δημιουργία ενός σύγχρονου κτηρίου, που εντάσσεται στο φυσικό και δομημένο περιβάλλον, εκφράζοντας το ρόλο και τη σημασία του ως θεσμός διαφύλαξης των ανθρωπίνων δικαιωμάτων.

3.9 Κτιριακό Κελύφος: Αποκατάσταση, Εκσυγχρονισμός, Μορφολογική και Αισθητική αναβάθμιση- Υφιστάμενο Δικαστικό Μέγαρο

Στο εξωτερικό τμήμα του κτιρίου θα γίνουν οι απαραίτητοι χειρισμοί οι οποίοι θα ενσωματώσουν τις οποιεσδήποτε στατικές παρεμβάσεις, την απαίτηση ενεργειακής αναβάθμισης του κελύφους (αντικατάσταση κουφωμάτων, θερμομόνωση τύπου κελύφος κ.λπ.) και την αναδιατύπωση των μορφολογικών χαρακτηριστικών (ενδεχομένως την αντικατάσταση του εξωτερικού περιμετρικού μεταλλικού στοιχείου), με στόχο να αναδειχθεί μία εικόνα που εκφράζει το σύγχρονο χαρακτήρα του κτιρίου και το σημαντικό θεσμικό του ρόλο και υψηλό κύρος, διατηρώντας τις βασικές μορφολογικές αρχές σχεδιασμού ως προς το εννοιολογικό περιεχόμενο.

Κατά τη μελέτη, όσον αφορά την επίλυση του κτιριακού κελύφους καθώς και τη διαμόρφωση των ημιυπαίθριων και υπαίθριων χώρων, θα ληφθούν υπόψη όσα αναφέρονται στο κεφάλαιο Ανάλυση / Καταγραφή.

Παράλληλα με την επεξεργασία του κελύφους όπως αυτό περιγράφηκε παραπάνω θα ενσωματωθούν και οι αρχές του βιοκλιματικού σχεδιασμού

Η μορφολογία του κτηρίου, τα υλικά κατασκευής του, η διαμόρφωση του εσωτερικού και εξωτερικού χώρου πρέπει να στοχεύουν στην ανάδειξη του χαρακτήρα του ως ένα σύγχρονο κτίριο, ενταγμένο με άρτιο τρόπο στο αστικό τοπίο, εκφράζοντας το ρόλο και τη σημασία του ως θεσμός διαφύλαξης των ανθρωπίνων δικαιωμάτων.

3.10 Περιβάλλοντα χώρος: διερεύνηση και διαμόρφωση εισόδων και ακάλυπτου χώρου- Νέα Δικαστικά Μέγαρα

Πολύ σημαντική, τόσο για τη λειτουργία αλλά και για την αισθητική του κτιρίου είναι η οργάνωση και ο άρτιος σχεδιασμός του υπαίθριου χώρου ως συνέχεια της βασικής προσέγγισης σχεδιασμού, ότι το κτίριο είναι ένα μετασχηματιζόμενο «ανοιχτό σύστημα» με άρρηκτη σχέση του 'μέσα' με το 'έξω' - δημόσιος χώρος.

Η χωροθέτηση της κύριας εισόδου θα γίνει με γνώμονα τη διαμόρφωση του περιβάλλοντα χώρου –πλατεία και την ανάδειξη και ενίσχυση της σχέσης του δημόσιου κτιρίου στο αστικό τοπίο. Θα απαιτηθούν δευτερεύουσες εισοδοί – έξοδοι για διαφορετικές λειτουργικές ενότητες του κτιρίου, και για δυνατότητα αυτονόμησης των χρήσεων πχ τμήμα μεταγωγών. Επίσης θα χρειαστεί πρόσβαση για την τροφοδοσία, αλλά και προς τον υπόγειο χώρο στάθμευσης.

Η λειτουργία του περιβάλλοντα χώρου είναι ιδιαίτερα σημαντική τόσο ως ενδιάμεση ζώνη μεταξύ των κτιριακών εγκαταστάσεων και του ευρύτερου χώρου, όσο και ως ζωτικού χώρου για την εκτόνωση των χρηστών, καθώς αποτελεί άμεσο κοντινό υπαίθριο χώρο. Η δυνατότητα διαμόρφωσης περιοχών φύτευσης και καθιστικών, θα συμβάλλει στην εξωτερική λειτουργιών του κτιρίου, αλλά και στην ενδυνάμωση της αίσθησης της συνέχειας και της ανάδειξης του δημόσιου χαρακτήρα του κτιρίου. Στις περιπτώσεις που τα

ακροατήρια θα τοποθετηθούν στο ισόγειο να διερευνηθεί η δυνατότητα της ενίσχυσης και ανάδειξης της σχέσης μεταξύ 'ανοιχτού' και 'κλειστού' δημόσιου χώρου. Επίσης να αξιοποιηθεί η δυνατότητα της οποιασδήποτε φύτευσης (ψηλό, μεσαίο πράσινο) που θα λειτουργήσει ως ηχητικό φράγμα και οπτικό φίλτρο. Ο δημόσιος χαρακτήρας του κτιρίου εμπεριέχει και την έννοια του πολιτισμού, επομένως η ανάδειξη της πολιτιστικής ταυτότητας του μπορεί να εκφραστεί μέσα από την υιοθέτηση μιας δημόσιας γλυπτοθήκης στους υπαίθριους χώρους. Προβλέπεται η δημιουργία ή αγορά και τοποθέτηση εικαστικών έργων στον περιβάλλοντα χώρο του κτηριακού συγκροτήματος σε εναρμόνιση και με το άρθρο 2 του Ν. 2557/1997 «Θεσμοί, μέτρα και δράσεις πολιτιστικής ανάπτυξης» και η δαπάνη αυτών συμπεριλαμβάνεται ανοιγμένη στο κατασκευαστικό κόστος του έργου. Ειδικότερα στον περιβάλλοντα χώρο θα τοποθετηθεί εικαστική παρέμβαση αξιόλογης αισθητικής (γλυπτό, σιντριβάνι κ.λπ.) συνάδουσας με τη σημασία του κτηρίου, που να αναδεικνύει με καλαισθησία την επαφή του κτηρίου με τα στοιχεία της φύσεως, όπως και τα έργα ανάπτυξης που το Υπουργείο Υποδομών και Μεταφορών διαχειρίζεται. Η εγκατάσταση του έργου τέχνης θα πρέπει να τελεί σε αρμονία με την αισθητική του κτηρίου, να συνέχεται με την ιστορία του τόπου και να συμβάλει στο να αποτελέσει το κτήριο σημείο αναφοράς για την περιοχή.

Η λειτουργική και αισθητική διαμόρφωση του περιβάλλοντος χώρου θα περιλαμβάνει τόσο προτάσεις για τις δαπεδοστρώσεις (σκληρές επιφάνειες), όσο και προτάσεις για υψηλή και χαμηλή φύτευση (μαλακές επιφάνειες). Επίσης θα περιλαμβάνει συγκεκριμένες προτάσεις για την μορφή και τη τοποθέτηση του απαιτούμενου αστικού εξοπλισμού.

Κατά συνέπεια θα πρέπει να αντιμετωπιστούν με ιδιαίτερη προσοχή τα ακόλουθα σημεία:

- Διαμορφώσεις Εισόδων Εξόδων- προσβασιμότητα ατόμων με μειωμένη κινητικότητα. Θα εξασφαλισθεί η προσβασιμότητα ΑΜΚ στο κτίριο μέσω ραμπών και σημάτων, σύμφωνα με τις ισχύουσες τεχνικές προδιαγραφές.
- Διαμόρφωση Χώρων Εκτόνωσης: Στον περιβάλλοντα χώρο θα μελετηθούν περιοχές χώρων εκτόνωσης με διαμορφώσεις καθιστικών, τραπεζιών, καθορισμός θέσεων καλάθων αχρήστων κ.λπ... και γενικά αστικού εξοπλισμού.
- Φυτεύσεις: Οι επιλογές των φυτών θα προσαρμόζονται στο τοπικό περιβάλλον, προκειμένου να ενισχυθεί η τοπική ταυτότητα καθώς επίσης να υπάρχει ανθεκτικότητα στις καιρικές συνθήκες και ευκολία συντήρησης.

Θα μελετηθεί ο βιοκλιματικός χαρακτήρας των φυτεύσεων, ώστε αυτές να συμβάλλουν στην ελάττωση του ψυκτικού και θερμικού φορτίου. Αυτό θα επιτευχθεί με κατάλληλη επιλογή θέσης και είδους φύτευσης (π.χ. προστασία επιφανειών από την ηλιακή ακτινοβολία, κατά τους θερινούς μήνες, με χρήση φυλλοβόλων δένδρων κ.λπ...)

Υλικά επιστρώσεων – Εξοπλισμός αμέσου χρήσεως: Όλα τα υλικά επιστρώσεων που θα προταθούν θα είναι κατάλληλα για χρήση σε εξωτερικούς χώρους, με αντιολισθητικές ιδιότητες και αντοχή στις θερμικές μεταβολές. Δε θα επιτρέπουν την δημιουργία φαινομένων θάμβωσης λόγω ανάκλασης ή ιδιαίτερα ανοικτού χρώματος. Ορισμένα δάπεδα, θα είναι διαπερατά, προκειμένου να απορροφάται το νερό της βροχής και να ελαχιστοποιούνται οι απαιτήσεις αποχέτευσης του. Οι προτάσεις αστικού εξοπλισμού περιλαμβάνουν τον απαιτούμενο σταθερό ή κινητό εξοπλισμό.

3.11 Περιβάλλοντα Χώρος: Διερεύνηση και Διαμόρφωση Εισόδων και ακάλυπτου χώρου- Υφιστάμενο Δικαστικό Μέγαρο

Πολύ σημαντική, τόσο για τη λειτουργία αλλά και για την αισθητική του κτιρίου είναι η οργάνωση και ο άρτιος σχεδιασμός του υπαίθριου χώρου ως συνέχεια της βασικής προσέγγισης σχεδιασμού του δημόσιου χώρου.

Η προσπελασιμότητα στο κτίριο θα παραμείνει ως έχει και θα εκσυγχρονιστεί (κύρια είσοδος, δευτερεύουσες είσοδοι - έξοδοι για διαφορετικές λειτουργικές ενότητες του κτιρίου, και για δυνατότητα αυτονόμησης των χρήσεων πχ τμήμα μεταγωγών, πρόσβαση για την τροφοδοσία, αλλά και προς τον υπόγειο χώρο στάθμευσης).

Η λειτουργία του περιβάλλοντα χώρου είναι ιδιαίτερα σημαντική τόσο ως ενδιάμεση ζώνη μεταξύ των κτιριακών εγκαταστάσεων και του ευρύτερου χώρου, όσο και ως ζωτικού χώρου για την εκτόνωση των χρηστών, καθώς αποτελεί άμεσο κοντινό υπαίθριο χώρο. Η δυνατότητα διαμόρφωσης περιοχών φύτευσης και καθιστικών, θα συμβάλλει στην εξωτερική των λειτουργιών του κτιρίου, αλλά και στην ενδυνάμωση της αίσθησης της συνέχειας και της ανάδειξης του δημόσιου χαρακτήρα του κτιρίου. Στη στάθμη του ισόγειου να διερευνηθεί η δυνατότητα της ενίσχυσης και ανάδειξης της σχέσης μεταξύ 'ανοιχτού' και 'κλειστού' δημόσιου χώρου. Επίσης να αξιοποιηθεί η δυνατότητα της οποιασδήποτε φύτευσης (ψηλό, μεσαίο πράσινο) που θα λειτουργήσει ως ηχητικό φράγμα και οπτικό φίλτρο. Ο δημόσιος χαρακτήρας του κτιρίου εμπεριέχει και την έννοια του πολιτισμού, επομένως η ανάδειξη της πολιτιστικής ταυτότητας του μπορεί να εκφραστεί μέσα από την υιοθέτηση μιας δημόσιας γλυπτοθήκης στους υπαίθριους χώρους.

Η λειτουργική και αισθητική διαμόρφωση του περιβάλλοντος χώρου θα περιλαμβάνει τόσο προτάσεις για τις δαπεδοστρώσεις (σκληρές επιφάνειες), όσο και προτάσεις για υψηλή και χαμηλή φύτευση (μαλακές επιφάνειες). Επίσης θα περιλαμβάνει συγκεκριμένες προτάσεις για την μορφή και τη τοποθέτηση του απαιτούμενου αστικού εξοπλισμού.

Κατά συνέπεια θα πρέπει να αντιμετωπιστούν με ιδιαίτερη προσοχή τα ακόλουθα σημεία:

- Διαμορφώσεις Εισόδων Εξόδων- προσβασιμότητα ατόμων με μειωμένη κινητικότητα. Να εκσυγχρονιστεί η προσβασιμότητα ΑΜΚ στο κτίριο μέσω ραμπών και σημάτων, σύμφωνα με τις ισχύουσες τεχνικές προδιαγραφές.
- Διαμόρφωση Χώρων Εκτόνωσης: Στον περιβάλλοντα χώρο θα μελετηθούν περιοχές χώρων εκτόνωσης με διαμορφώσεις καθιστικών, τραπεζιών, καθορισμός θέσεων καλάθων αχρήστων κ.λπ... και γενικά αστικού εξοπλισμού.
- Φυτεύσεις: Οι επιλογές των φυτών θα προσαρμόζονται στο τοπικό περιβάλλον, προκειμένου να ενισχυθεί η τοπική ταυτότητα καθώς επίσης να υπάρχει ανθεκτικότητα στις καιρικές συνθήκες και ευκολία συντήρησης.

Θα μελετηθεί ο βιοκλιματικός χαρακτήρας των φυτεύσεων, ώστε αυτές να συμβάλλουν στην ελάττωση του ψυκτικού και θερμικού φορτίου. Αυτό θα επιτευχθεί με κατάλληλη

επιλογή θέσης και είδους φύτευσης (π.χ. προστασία επιφανειών από την ηλιακή ακτινοβολία, κατά τους θερινούς μήνες, με χρήση φυλλοβόλων δένδρων κλπ...)

Υλικά επιστρώσεων – Εξοπλισμός αμέσου χρήσεως: Όλα τα υλικά επιστρώσεων που θα προταθούν θα είναι κατάλληλα για χρήση σε εξωτερικούς χώρους, με αντιολισθητικές ιδιότητες και αντοχή στις θερμικές μεταβολές. Δε θα επιτρέπουν την δημιουργία φαινομένων θάμβωσης λόγω ανάκλασης ή ιδιαίτερα ανοικτού χρώματος. Ορισμένα δάπεδα, θα είναι διαπερατά, προκειμένου να απορροφάται το νερό της βροχής και να ελαχιστοποιούνται οι απαιτήσεις αποχέτευσης του. Οι προτάσεις αστικού εξοπλισμού περιλαμβάνουν τον απαιτούμενο σταθερό ή κινητό εξοπλισμό.

3.12 Μελέτη σήμανσης-ψηφιακή σήμανση

Σκοπός της παρούσας Μελέτης Σήμανσης είναι η αντιμετώπιση των κυκλοφοριακών αναγκών του κοινού και των εργαζομένων εντός των εγκαταστάσεων των Δικαστικών Μεγάρων. Με τον όρο «Σήμανση» εννοείται κάθε πληροφορία που αφορά τη θέση των χώρων όλων των τμημάτων καθώς και τη λειτουργία και τις παρεχόμενες υπηρεσίες στους διάφορους χώρους. Η θέση των εξόδων κινδύνου, των Πυροσβεστικών μέσων κ.λπ... δεν αποτελούν αντικείμενο αυτής της Μελέτης. Η εν λόγω Μελέτη δηλαδή, αφορά μόνο την Πληροφοριακή και Κατευθυντήρια σήμανση και αυτή μόνο για τα Δικαστικά Μέγαρα.

Κατηγοριοποίηση πινακίδων

Χρησιμοποιώντας το σκεπτικό Είσοδος-Προσανατολισμός-Κατεύθυνση-Εύρεση οι επιγραφές ομαδοποιούνται σε:

- Επίτοιχες-επίθურες πινακίδες σήμανσης επιμέρους χώρων
- Επίτοιχες πινακίδες σήμανσης υγρών χώρων (WC)
- Επίτοιχες πινακίδες συγκεντρωτικής σήμανσης ορόφου
- Επίτοιχες πινακίδες συγκεντρωτικής σήμανσης όλων των ορόφων του κτιρίου

Όπου προβλέπεται να τοποθετηθούν pictograms, τα οποία θα είναι σύμφωνα με τα διεθνή standards ISO 3461 (1976) – Graphic symbols – general principles for presentation και ISO/TR/7239 (1989) – Development and principles for application of public information symbols.

3.13 Μελέτη πλήρους ενεργειακής και βιοκλιματικής συμπεριφοράς των κτιρίων- Νέα Δικαστικά Μέγαρα

Είναι απαραίτητο ένα κτίριο που κατασκευάζεται σήμερα στην Ελλάδα να λαμβάνει υπόψη τις περιβαλλοντικές παραμέτρους σχεδιασμού. Στόχος μας είναι ο σχεδιασμός ενός βιοκλιματικού και ενεργειακά αποδοτικού κτιρίου που προσφέρει στους χρήστες του ένα υγιεινό και ευχάριστο περιβάλλον σε συνθήκες θερμικής άνεσης. Οι επιλογές χωροθέτησης των λειτουργιών μέσα σε αυτό καθώς και η λειτουργία της «επιδερμίδας» του αποτελούν τα σημαντικά τεχνικά ζητήματα που θα προκαλέσουν την ευρηματικότητα των μελετητών για την επιτυχή ενεργειακή συμπεριφορά του.

Τα Δικαστικά Μέγαρα Έδεσσας, Σερρών και Κιλίκις θα πρέπει να καταταχθούν σύμφωνα με την ενεργειακή τους μελέτη, στην ανώτερη ενεργειακά κατηγορία A+ , σύμφωνα με τον ΚΕΝΑΚ. Σύμφωνα με τον ενεργειακό σχεδιασμό τους απαιτείται η ελάχιστη δυνατή κατανάλωση ενέργειας (NZEB) μέσω συστημάτων εξοικονόμησης ενέργειας, μονάδων Συμπαράγωγής Ηλεκτρισμού και Θερμότητας Υψηλής Αποδοτικότητας (ΣΗΘΥΑ), καθώς και συστημάτων ανανεώσιμων πηγών ενέργειας.

Τα κτήρια αυτά θα πρέπει να παρουσιάζουν ετήσια πρωτογενή ενεργειακή κατανάλωση για θέρμανση, κλιματισμό, φωτισμό, αερισμό και ζεστό νερό χρήσης κάτω των 10 kWh/m²/έτος. Η όλη ενεργειακή μελέτη θα πρέπει να εκπονεύεται σύμφωνα με τον ΚΕΝΑΚ, και να συμπληρώνεται με ειδικά υπολογιστικά δεδομένα που προκύπτουν από την προσομοίωση του κτιρίου με αναγνωρισμένα διεθνώς υπολογιστικά εργαλεία ενεργειακής απόδοσης των κτιρίων.

Παράλληλα, πρέπει να τεκμηριώνεται και η εξαιρετική περιβαλλοντική τους απόδοση με χρήση διεθνώς αναγνωρισμένης μεθοδολογίας περιβαλλοντικής αξιολόγησης (Environmental Assessment Method), όπως το LEED ή άλλη ισοδύναμη διεθνής μεθοδολογία (BREEAM, DGNB, HQE). Εξαιρετική περιβαλλοντική απόδοση θεωρείται αυτή που είναι ισοδύναμη ή καλύτερη από το χρυσό LEED.

Το σύστημα πιστοποίησης LEED BD+C (Building design and Construction) θα αφορά τη φάση της μελέτης και της κατασκευής νέων δικαστικών μεγάρων (Δικαστικών Μεγάρων Έδεσσας, Σερρών, Κιλίκις) και ριζικά ανακαινιζόμενου Δικαστικού Μεγάρου Θεσσαλονίκης (με σημαντικές τροποποιήσεις κτιριακού κελύφους, με σημαντικές βελτιώσεις των συστημάτων θέρμανσης, ψύξης και κλιματισμού (HVAC) και με σημαντικές επεμβάσεις στον εσωτερικό χώρο).

Το σύστημα πιστοποίησης **LEED for Existing Buildings** θα αφορά τη φάση λειτουργίας συντήρησης και διαχείρισης των Δικαστικών Μεγάρων και αναφέρεται στην εφαρμογή βιώσιμων πρακτικών και τη μείωση των περιβαλλοντικών επιπτώσεων των σημαντικότερων εν εξελίξει κτιριακών δραστηριοτήτων, όπως:

- προγράμματα συντήρησης του κτιριακού περιβάλλοντα χώρου
- κτιριακός καθαρισμός και τις κτιριακές μετατροπές με προϊόντα και διαδικασίες φιλικές προς το περιβάλλον
- χρήση νερού και ενέργειας
- βιώσιμες πολιτικές προμηθειών
- διαχείριση υδάτινων αποβλήτων
- ποιότητα εσωτερικού περιβάλλοντος

Τα οφέλη της Περιβαλλοντικής Πιστοποίησης Κτιρίων **LEED** θα είναι:

- Αύξηση εμπορικής αξίας των κτηρίων
- Βελτίωσης των συνθηκών του εσωτερικού χώρου
- Δημιουργία υγιούς και ασφαλούς εσωτερικού περιβάλλοντος
- Μείωση λειτουργικών εξόδων κτηρίων
- Βελτίωση παραγωγικότητας των εργαζομένων
- Αναγνωρισιμότητα κτηρίων

- Μείωση του οικολογικού και ενεργειακού αποτυπώματος κτηρίων
- Εξοικονόμηση απαιτούμενης κατανάλωσης ενέργειας και πόσιμου νερού
- Μείωση αποβλήτων που καταλήγουν στους ΧΥΤΑ
- Μείωση επιβλαβών εκπομπών αερίων του θερμοκηπίου
- Βελτίωση της εργασιακής κουλτούρας χρηστών
- Ενίσχυση εικόνας ΓΓΥ και περιβαλλοντικής πολιτικής

Τα δεδομένα στοιχεία του οικοπέδου δημιουργούν ικανοποιητικές συνθήκες προσανατολισμού του νέου κτιρίου. Θα επιλεγεί ο κατάλληλος προσανατολισμός των χώρων κύριας χρήσης του κτιρίου προκειμένου να γίνει η βέλτιστη εκμετάλλευση του φυσικού φωτισμού σε συνδυασμό με την μέγιστη αξιοποίηση του ηλιακού κέρδους κατά τους χειμερινούς μήνες και την κατάλληλη διαχείριση του θερμικού πλεονάσματος κατά του θερινούς μήνες. Με την κατάλληλη χωροθέτηση των λειτουργικών ενοτήτων εντός του κτιρίου καθώς και του ίδιου του κτιρίου στο οικόπεδο στόχος είναι εκτός του άλλων να επιτευχθεί ο βέλτιστος φυσικός διαμπερής αερισμός.

Δεδομένου ότι η λειτουργική διάρθρωση του κτιρίου απαιτεί την διαμόρφωση πολλών χώρων κύριας χρήσης, θα απαιτηθεί η χωροθέτηση τους σε όλες τις όψεις και ενδεχομένως στα αντίστοιχα αίθρια εάν αυτό αποτελέσει σχεδιαστική επιλογή από τους Μελετητές. Θα ληφθεί ιδιαίτερη μέριμνα ως προς το ζήτημα του φυσικού φωτισμού στις 'εσωτερικές' όψεις του κτιρίου που βρίσκονται σε άμεση γειτνίαση με τις όμορες ιδιοκτησίες όπου υπάρχουν.

Συγκεκριμένα θα ακολουθηθούν στο μέγιστο βαθμό οι βιοκλιματικές αρχές σχεδιασμού και συγκεκριμένα θα μελετηθεί:

- ο βέλτιστος προσανατολισμός σε συνδυασμό με τη λειτουργία του
- η βέλτιστη ενεργειακή απόδοση της μορφής του κελύφους σε σχέση με τον τελικό προσανατολισμό, την λειτουργία και την αισθητική του κελύφους (ηλιασμός - αερισμός - δροσισμός)
- ο σχεδιασμός ενός κελύφους που το εσωτερικό και το εξωτερικό του να έρχονται σε άμεση συνδιαλλαγή μέσω της διαμόρφωσης λειτουργικών ημιυπαίθριων χώρων και αιθρίων
- η ένταξη στις όψεις παθητικών συστημάτων δροσισμού - σκιασμού (περσίδες με κατάλληλη μορφή - κλίση κ.λπ.)
- η χρήση υλικών οικολογικών και φιλικών στο περιβάλλον, όσο αφορά στα δομικά στοιχεία του και στα υλικά επενδύσεων και τελειωμάτων. Επίσης θα επιδιωχθεί η χρήση ανακυκλώσιμων υλικών
- η εξασφάλιση άριστων μονώσεων του εξωτερικού περιβλήματος του κτιρίων έναντι της θερμότητας, της υγρασίας και του θορύβου
- η εξασφάλιση περιοχών φύτευσης
- η εξασφάλιση φυτεμένων και σκιασμένων δωματίων, όπου κριθεί ωφέλιμο

Εν κατακλείδι θα εξασφαλιστεί η μέγιστη δυνατή εξοικονόμηση ενέργειας με βάση το επιδιωκόμενο κόστος του κτιρίου με σχεδιασμό παθητικών ή ενεργητικών συστημάτων εξοικονόμησης ενέργειας.

3.14 Μελέτη πλήρους Ενεργειακής και Βιοκλιματικής συμπεριφοράς του κτιρίου-Υφιστάμενο Δικαστικό Μέγαρο

Είναι απαραίτητο ένα κτίριο που κατασκευάζεται σήμερα στην Ελλάδα να λαμβάνει υπόψη τις περιβαλλοντικές παραμέτρους σχεδιασμού. Στόχος μας στα πλαίσια επανασχεδιασμού του υφιστάμενου κτιρίου είναι ο σχεδιασμός ενός βιοκλιματικού και ενεργειακά αποδοτικού κτιρίου που προσφέρει στους χρήστες του ένα υγιεινό και ευχάριστο περιβάλλον σε συνθήκες θερμικής άνεσης. Η διαχείριση των υφιστάμενων λειτουργιών μέσα σε αυτό καθώς και η λειτουργία της «επιδερμίδας» του αποτελούν τα σημαντικά τεχνικά ζητήματα που θα προκαλέσουν την ευρηματικότητα των μελετητών για την επιτυχή ενεργειακή συμπεριφορά του.

Το Δικαστικό Μέγαρο Θεσσαλονίκης ως υφιστάμενο και ριζικά ανακαινιζόμενο κτήριο θα πρέπει να καταταχθεί σύμφωνα με τον ΚΕΝΑΚ σε ίδια κατηγορία ή ανώτερη από την ενεργειακή κατηγορία Β. Σύμφωνα με τον ενεργειακό σχεδιασμό του απαιτείται η ελάχιστη δυνατή κατανάλωση ενέργειας (NZEB) μέσω συστημάτων εξοικονόμησης ενέργειας, μονάδων Συμπαγωγής Ηλεκτρισμού και Θερμότητας Υψηλής Αποδοτικότητας (ΣΗΘΥΑ), καθώς και συστημάτων ανανεώσιμων πηγών ενέργειας

Ως προς τις ελάχιστες απαιτήσεις επεμβάσεων για τη βελτίωση της ενεργειακής απόδοσης του Δ. Μ. Θεσσαλονίκης:

- Τοποθέτηση Σύνθετων Συστημάτων Εξωτερικής Θερμομόνωσης (ΣΣΕΘ)
- Τοποθέτηση/επισκευή θερμομονωτικού υλικού στις οροφές των εξωτερικών χώρων
- Αντικατάσταση των υαλοστασίων
- Έλεγχος αερισμού κτηρίου
- Ηχομόνωση οροφών - δαπέδων - τοίχων
- Αντικατάσταση των υπάρχοντων φωτιστικών σωμάτων με LED υψηλής ενεργειακής απόδοσης
- Εγκατάσταση συστήματος ενεργειακής διαχείρισης κτιρίου (BEMS)
- Εγκατάσταση συστήματος παραγωγής ενέργειας από ανανεώσιμες πηγές (ΑΠΕ) - εγκατάσταση συνδεδεμένου φωτοβολταϊκού (Φ/Β) συστήματος για την παραγωγή ηλεκτρικής ενέργειας, με τοποθέτηση της φωτοβολταϊκής συστοιχίας στο δώμα του Δικαστικού Μεγάρου.

Τα δεδομένα στοιχεία του οικοπέδου δημιουργούν ικανοποιητικές συνθήκες προσανατολισμού του νέου κτιρίου. Με δεδομένο ότι οι περισσότερες από τις κύριες χρήσεις είναι χωροθετημένες στις εξωτερικές πλευρές του κτιρίου ή στα αίθρια, στόχος είναι η βέλτιστη εκμετάλλευση του φυσικού φωτισμού σε συνδυασμό με την μέγιστη

αξιοποίηση του ηλιακού κέρδους κατά τους χειμερινούς μήνες και την κατάλληλη διαχείριση του θερμικού πλεονάσματος κατά του θερινούς μήνες.

Συγκεκριμένα θα ακολουθηθούν στο μέγιστο βαθμό οι βιοκλιματικές αρχές σχεδιασμού και συγκεκριμένα θα μελετηθεί:

- η βέλτιστη ενεργειακή απόδοση μέσα από τον επανασχεδιασμό και εκσυγχρονισμό της μορφής του κελύφους σε σχέση με τον προσανατολισμό, την λειτουργία και την αισθητική του (ηλιασμός - αερισμός - δροσισμός)
- Να διερευνηθεί η δυνατότητα αξιοποίησης και εκσυγχρονισμού των υφιστάμενων αιθρίων ως προς το φυσικό φωτισμό και αερισμό, μέσα από το Βιοκλιματικό σχεδιασμό
- η ένταξη στις όψεις παθητικών συστημάτων δροσισμού - σκιασμού (υφιστάμενο μεταλλικό στοιχείο όψης)
- η χρήση υλικών οικολογικών και φιλικών στο περιβάλλον, όσο αφορά στα δομικά στοιχεία του και στα υλικά επενδύσεων και τελειωμάτων. Επίσης θα επιδιωχθεί η χρήση ανακυκλώσιμων υλικών
- η εξασφάλιση άριστων μονώσεων του εξωτερικού περιβλήματος του κτιρίων έναντι της θερμότητας, της υγρασίας και του θορύβου
- η εξασφάλιση περιοχών φύτευσης

Εν κατακλείδι θα εξασφαλιστεί η μέγιστη δυνατή εξοικονόμηση ενέργειας με βάση το επιδιωκόμενο κόστος του κτιρίου με σχεδιασμό παθητικών ή ενεργητικών συστημάτων εξοικονόμησης ενέργειας.

3.15 Έμφαση στην εξασφάλιση ιδανικών συνθηκών λειτουργίας

Φυσική Ασφάλεια - Υγιεινή

Θα ληφθεί σοβαρά υπόψη η ασφάλεια και η υγιεινή όλων των χρηστών του κτιρίου. Η Μελέτη φυσικής ασφάλειας θα γίνει με γνώμονα την ασφάλεια χρησιμοποιώντας τον κατάλληλο εξοπλισμό αλλά και υλικά που να ελαχιστοποιούν τους κινδύνους ενώ θα τηρηθούν αυστηρά οι απαιτούμενοι κανόνες υγιεινής σε όλους τους χώρους.

Φωτισμός

Ο φωτισμός θα μελετηθεί ιδιαίτερα καθώς αποτελεί σημαντική παράμετρο άνεσης και καλής λειτουργίας ενός κτιρίου. Ιδιαίτερη έμφαση θα δοθεί στην μέγιστη εκμετάλλευση του φυσικού φωτός καθώς αυτό διαθέτει την καλύτερη ποιότητα φωτισμού. Η χωροθέτηση λειτουργιών και χρήσεων θα στοχεύει στον επαρκή φυσικό φωτισμό όλων των χώρων κύριας χρήσης. Παράλληλα με τον φυσικό φωτισμό θα πρέπει να παρέχεται ένα σύστημα ενεργειακού και αποδοτικού φωτισμού υψηλής ποιότητας σε όλους τους χώρους. Ανάλογη προσοχή θα δοθεί στον φωτισμό του εξωτερικού χώρου.

Ακουστική

Πέραν της κατάλληλης ηχομόνωσης του κτιρίου από το εξωτερικό περιβάλλον, απαιτείται και κατάλληλη διαχείριση της ακουστικής στο εσωτερικό ιδιαίτερα στους χώρους

συνάθροισης κοινού π.χ. ακροατήρια, αίθουσες και χώροι αναμονής. Επιδιώκεται η εξασφάλιση ενός περιβάλλοντος ήρεμου που να συμβάλλει στην εξασφάλιση των συνθηκών άνεσης των χρηστών με τον κατάλληλο σχεδιασμό των γειτνιάσεων των χώρων και τη χρήση ηχοαπορροφητικών υλικών.

3.16 Εξασφάλιση άνετης πρόσβασης στα άτομα με ειδικές ανάγκες σε όλους τους χώρους των κτιρίων και του περιβάλλοντα χώρου.

Κάθε δημόσιο κτίριο πρέπει να είναι εύκολα προσβάσιμο από όλους, επομένως και από επισκέπτες με κινητικές δυσκολίες. Κατά το σχεδιασμό θα ληφθεί υπόψη η ισχύουσα νομοθεσία ως προς την προσβασιμότητα που αφορά άτομα μειωμένης κινητικότητας, άτομα με αναπηρίες κ.λπ...

Για το λόγο αυτό θα προβλεφθούν:

- Εύκολες προσβάσεις από τον έξω χώρο με την δημιουργία ραμπών, με κατάλληλες κλίσεις.
- Είσοδοι, χώροι εκτόνωσης και διάδρομοι με κατάλληλες διαστάσεις, που να εξασφαλίζουν την απρόσκοπτη κυκλοφορία των ατόμων με αμαξίδιο.
- Ικανοί χώροι με διαμόρφωση καθιστικών για αναμονή / ανάπαυση
- Χώροι υγιεινής με προδιαγραφές για χρήση από ΑΜΕΑ.
- Πλήρως αντλιοσθηρά δάπεδα.
- Ανελκυστήρες με κατάλληλες διαστάσεις για ΑΜΕΑ για την επικοινωνία μεταξύ των επιπέδων του κτιρίου, συμπεριλαμβανομένων και των υπογείων.

3.17 Έμφαση στην ποιότητα κατασκευής και στα υλικά

Η μελέτη θα περιλαμβάνει όλες εκείνες τις κατασκευαστικές λεπτομέρειες που θα εξασφαλίσουν ένα άρτιο κτιριακό κέλυφος και ένα σύγχρονο περιβάλλοντα χώρο.

Στόχος είναι η δημιουργία ενός σύγχρονου και βιοκλιματικού κτιρίου και ενεργειακά αποδοτικού που θα είναι σε μια διαλεκτική σχέση με το αστικό τοπίο. Κατά συνέπεια θα προταθούν δομικά υλικά που θα είναι σύγχρονα και ανθεκτικά και θα συμβάλλουν στη βέλτιστη ενεργειακή συμπεριφορά του κελύφους (δικέλυφες όψεις, αεριζόμενες όψεις κ.λπ.). Τα υλικά που θα χρησιμοποιηθούν θα ικανοποιούν τις απαιτήσεις αντοχής σε μηχανικές καταπονήσεις, σε φθορά, υγιεινή, ασφάλεια, κλιματικές συνθήκες, εύκολο καθαρισμό και συντήρηση σε συνδυασμό με το χαμηλό κόστος. Θα προτιμηθούν τα οικολογικά προϊόντα, που δεν εκλύουν τοξικές ουσίες βλαβερές για την υγεία και την ασφάλεια των χρηστών.

Επίσης τα υλικά τελειωμάτων των επιφανειών θα είναι τέτοια ώστε να διασφαλίζουν ενιαία και ομαλή επιφάνεια χωρίς ρηγματώσεις, ώστε να καθαρίζονται εύκολα και να αποτρέπεται η εναπόθεση σκόνης. Θα προβλεφθούν επενδύσεις, που θα εξασφαλίζουν

κατάλληλες μονώσεις σε χώρους που απαιτείται. Όλα τα δομικά υλικά, καθώς και υλικά τελειωμάτων θα είναι οικολογικά, φιλικά στο περιβάλλον και ανακυκλώσιμα.

Οι προδιαγραφές ως προς τα υλικά όπως θα προκύψουν από τη μελέτη ενεργειακής απόδοσης, θα ενσωματωθούν κατά την επεξεργασία της μορφής του κελύφους σύμφωνα με τις σχεδιαστικές αρχές που θα υιοθετηθούν. Το εξωτερικό κέλυφος του κτιρίου θα επενδυθεί με εξωτερική θερμομόνωση. Για τη στέγαση του κτιρίου θα διερευνηθεί η δυνατότητα φυτεμένης στέγης σε συνδυασμό με ταράτσα. Ιδιαίτερη προσοχή επίσης θα δοθεί στην επιλογή των υαλοστασίων, πλαίσια και υαλοπίνακες ώστε να διαθέτουν τις ιδιότητες εκείνες που θα εξυπηρετούν ιδανικές συνθήκες φωτισμού, π.χ. ενεργειακοί υαλοπίνακες, και παράλληλα θα εξασφαλίζουν θερμική μόνωση ώστε να συμβάλλουν στην χαμηλή ενεργειακή κατανάλωση του κτιρίου.

4 ΠΕΡΙΓΡΑΦΗ ΝΕΩΝ ΚΑΙ ΥΦΙΣΤΑΜΕΝΟΥ ΔΙΚΑΣΤΙΚΟΥ ΜΕΓΑΡΟΥ

4.1 Δικαστικό Μέγαρο Κιλκίς - Ανάλυση αρχιτεκτονικής πρότασης

4.1.1 Θέση - Περιγραφή οικοπέδου - Ιδιοκτησιακό καθεστώς

Για την ανέγερση του Δικαστικού Μεγάρου στο Κιλκίς, ο Δήμος Κιλκίς έχει παραχωρήσει δωρεάν κατά χρήση στο ΤΑΧΔΙΚ το υπ. Αριθμόν 705 Β' οικόπεδο του ΟΤ 218Ν εμβαδού 2.450 τ.μ. το οποίο βρίσκεται στην πόλη του Κιλκίς και συγκεκριμένα στην οδό Διονυσίου.



Πηγή εικόνας: Google Earth

4.1.2 Υφιστάμενη κατάσταση Δικαστικού Μεγάρου Κιλκίς

Το Κιλκίς είναι πόλη της Μακεδονίας, έδρα του δήμου Κιλκίς και πρωτεύουσα της Περιφερειακής Ενότητας Κιλκίς στην Κεντρική Μακεδονία. Η πόλη αποτελεί πύλη εισόδου

(Εύζωνοι Κιλκίς) για τη σύνδεση της χώρας με τη Βόρεια Μακεδονία και κατ' επέκταση τα Βαλκάνια.

Το σύνολο των δικαστικών λειτουργιών του Κιλκίς είναι οι ακόλουθες:

- Πρωτοδικείο
- Πταισματοδικείο
- Ειρηνοδικείο
- Εισαγγελία Πρωτόδικων
- Εισαγγελία
- Ελεγκτικό συνέδριο

Στο Κιλκίς δεν υπάρχει δικαστικό μέγαρο, ωστόσο οι υποθέσεις εκδικάζονται καθημερινά σε ενοικιαζόμενη τριώροφη πολυκατοικία στην οδό Επτανήσου. Στο ισόγειο του κτιρίου βρίσκονται δύο ακροατήρια, το ένα μεγαλύτερο και το άλλο μικρότερο, στον πρώτο όροφο το πρωτοδικείο, στο δεύτερο η εισαγγελία και το ελεγκτικό συνέδριο και σε έναν περιορισμένο χώρο του τρίτου ορόφου η εισαγγελία. Στο ισόγειο του κτιρίου εκδικάζονται τόσο οι ποινικές όσο και οι αστικές υποθέσεις. Σε περιπτώσεις έκβασης πολιτικών δικών, τότε δεν επαρκούν οι αίθουσες και γίνεται χρήση γραφείων δικαστών. Υπάρχει μεγάλος καθημερινά αριθμός υποθέσεων που εκδικάζονται στο συγκεκριμένο χώρο, λαμβάνοντας υπόψη πως το δικαστήριο Κιλκίς είναι αρμόδιο για τα ποινικά αυτόφωρα που διενεργούνται στις πύλες εισόδου της χώρας.

Το ειρηνοδικείο και πταισματοδικείο Κιλκίς στεγάζεται στον πρώτο όροφο ενός μονώροφου κτιρίου στην οδό Νικολάου Παναγιώτου. Η πρόσβαση στις υπηρεσίες γίνεται από μια εσωτερική σκάλα, ενώ οι συνθήκες που επικρατούν είναι υποβαθμισμένες. Στο ειρηνοδικείο προσέρχεται καθημερινά μεγάλος αριθμός ανθρώπων ιδιαίτερα τα τελευταία χρόνια λόγω των απορροιών της οικονομικής κρίσης (πλειστηριασμοί, προστασία πρώτης κατοικίας κ.ο.κ.).

Τα κτίρια στα οποία στεγάζονται οι δικαστικές υπηρεσίες δεν έχουν σχεδιαστεί ώστε να φιλοξενούν δικαστικές υπηρεσίες και υπολείπονται σε μεγάλο βαθμό σε θέματα λειτουργικότητας, προσβασιμότητας και ασφάλειας. Αρχικά εξυπηρετούν πολύ μεγαλύτερο αριθμό εργαζομένων και επισκεπτών από ότι έχουν σχεδιαστεί. Οι υποδομές, οι χώροι και ο εξοπλισμός είναι ξεπερασμένοι ενώ δεν υπάρχει η δυνατότητα πρόσβασης σε αυτά από άτομα με ειδικές ανάγκες (ιδιαίτερα στο ειρηνοδικείο). Παράλληλα, η παλαιότητα των κτιρίων, η ανεπαρκής συντήρησή τους και η έλλειψη επαρκών χώρων κράτησης κατηγορουμένων δημιουργεί θεμελιώδη ζητήματα για την καθημερινή λειτουργία.

Η παρούσα κατάσταση στο Κιλκίς αποτυπώνεται από την έλλειψη των βασικών υποδομών που δυσχεραίνει τη λειτουργία των δικαστικών υπαλλήλων και δημιουργεί ουσιαστικά εμπόδια στις διαδικασίες απόδοσης της δικαιοσύνης. **Νέο Δικαστικό Μέγαρο Κιλκίς**

Στο Κιλκίς προβλέπεται η ανέγερση του νέου Δικαστικού Μεγάρου όπου σκοπός της ανέγερσης του νέου κτιρίου είναι η συγκρότηση του συνόλου των δικαστικών υπηρεσιών που αυτή τη στιγμή στεγάζονται σε πολλαπλά και ακατάλληλα για τις παρεχόμενες

υπηρεσίες κτίρια. Ο σχεδιασμός του νέου κτιρίου θα γίνει με γνώμονα την κάλυψη των λειτουργικών αναγκών σε επίπεδο εγκαταστάσεων και υποδομών και τις υφιστάμενες και μελλοντικές ανάγκες για την έκβαση των δικαστικών υποθέσεων της πόλης.

ΓΕΝΙΚΟΣ ΣΧΕΔΙΑΣΜΟΣ ΤΟΥ ΕΡΓΟΥ

Ο γενικός σχεδιασμός του έργου βασίζεται πρωτίστως στη λειτουργική οργάνωση των υπηρεσιών λαμβάνοντας υπόψη τις παρεχόμενες δικαστικές υπηρεσίες και την επίλυση ουσιαδών ζητημάτων που αντιμετωπίζονται και δυσχεραίνουν το έργο των δικαστικών λειτουργών στην πόλη.

Το σύνολο των δικαστικών λειτουργιών του Κιλκίς θα είναι οι ακόλουθες:

- Πρωτοδικείο
- Ειρηνοδικείο
- Εισαγγελία Πρωτοδικών
- Ελεγκτικό συνέδριο

Για κάθε μία από τις ανωτέρω υπηρεσίες περιγράφεται ο προβλεπόμενος σχεδιασμός βάσει του οποίου θα γίνει η ανέγερση των νέων κτιριακών εγκαταστάσεων.

Πρωτοδικείο Κιλκίς

Το Πρωτοδικείο Κιλκίς θα απαρτίζεται συνολικά από 17 γραφεία με χαρακτηριστικά εγγύτητας και αυτονομίας μεταξύ τους. Το γραφείο του προέδρου Πρωτοδικών θα αποτελείται από έναν κύριο γραφειακό χώρο και ένα διακριτό χώρο διασκέψεων για τις διασκέψεις των δικαστών και τυχόν λοιπές ανάγκες. Τα γραφεία των πρωτοδικών θα είναι πέντε ούτως ώστε να καλύπτονται οι υφιστάμενες και μελλοντικές ανάγκες. Παρομοίως θα κατασκευαστεί ένα γραφείο για τον Προϊστάμενο της Διεύθυνσης, δύο χώροι για τους προϊσταμένους του τμήματος και πέντε γραφεία Δικαστικών Επιμελητών. Για σκοπούς μελλοντικών αναγκών θα δημιουργηθεί ένα επιπρόσθετο γραφείο που θα σχετίζεται με τυχόν ανάγκες που προκύψουν.

Εισαγγελία Πρωτοδικών Κιλκίς

Η Εισαγγελία Πρωτοδικών Κιλκίς, ως δικαστική αρχή, ανεξάρτητη από τα δικαστήρια και την εκτελεστική εξουσία και προκειμένου να ανταποκριθεί αποτελεσματικά στο ρόλο της σχετικά με την τήρηση της νομιμότητας, την προστασία του πολίτη και τη διαφύλαξη των κανόνων της δημόσιας τάξης θα εγκατασταθεί σε διακριτό σημείο του νέο Δικαστικού Μεγάρου. Συγκεκριμένα για την Εισαγγελία Πρωτοδικών έχει γίνει πρόβλεψη για Γραφείο Εισαγγελέα και χώρο συσκέψεων, Γραφείο προϊσταμένου Διεύθυνσης, Γραφείο Προϊσταμένου Τμήματος, δύο Γραφειακοί χώροι για τους δικαστικούς υπάλληλους και ένα γραφείο για τους Επιμελητές του Δικαστηρίου

Ειρηνοδικείο Κιλκίς

Για την εύθυμη λειτουργία της υπηρεσίας Ειρηνοδικείου Κιλκίς έχει προβλεφθεί ένας γραφειακός χώρος του Προέδρου Ειρηνοδικείου και ένας χώρος διασκέψεων, τρεις χώροι

για τους Ειρηνοδίκες, ένας χώρος για τον Προϊστάμενο Ειρηνοδικείου, και γραφειακοί χώροι για τους υπαλλήλους και επιμελητές δικαστηρίων. Το σύνολο των χώρων θα είναι στην ίδια πτέρυγα του κτιρίου, σε διακριτή τοποθεσία, που ενώ θα συνδέονται με τις υπόλοιπες λειτουργίες του Δικαστικού Μεγάρου, θα διαθέτει την αυτονομία του.

Ελεγκτικό συνέδριο

Στο νέο Δικαστικό Μέγαρο Κιλκίς έχει γίνει η πρόβλεψη για την εγκατάσταση του ελεγκτικού συνεδρίου, για τη λειτουργία του οποίου έχει γίνει πρόβλεψη ενός γραφειακού χώρου για τον επίτροπο καθώς και έναν χώρο συσκέψεων και ένας γραφειακός χώρος για τους υπαλλήλους του ελεγκτικού συνεδρίου.

Λοιποί χώροι

Οι βοηθητικοί χώροι θα γειτνιάζουν με τους χώρους ενοτήτων που καλούνται να εξυπηρετήσουν. Στη χωροθέτησή τους έχουν ληφθεί υπόψη παράγοντες όπως η συχνότητα και ανάγκη χρήση τους και οι ιδιαίτερες απαιτήσεις φωτισμού, αερισμού και πρόσβασης. Ως εκ τούτου, έχει προβλεφθεί χώρος για την εγκατάσταση του διακομιστή (server) που θα εξυπηρετεί το δικαστικό Μέγαρο, χώρος φωτοτυπικών μηχανημάτων και αποθήκη χαρτιού, χώρος αποδυτηρίων καθαριστριών και αποθήκη ειδών καθαριότητας και αποθηκευτικός χώρος αρχείου και πιεστηρίων. Παράλληλα για την εξυπηρέτηση των αναγκών του Δικαστικού Μεγάρου, έχει γίνει πρόβλεψη για τρεις αίθουσες ακροατηρίων καθώς και αίθουσα για την αναμονή κοινού. Παράλληλα θα προβλεφθεί γραφείο μεταγωγών (με δική του τουαλέτα ανδρών και γυναικών), και ξεχωριστοί θάλαμοι κρατουμένων ανδρών και γυναικών με τις δικές τους ξεχωριστές τουαλέτες.

Πέραν των ανωτέρω, στο κτήριο θα λειτουργεί κυλικείο, ενώ θα είναι απολύτως προσβάσιμο από Άτομα με Ειδικές Ανάγκες.

4.1.3 Ισχύουσες διατάξεις-Κανονισμοί-Προδιαγραφές-Όροι Δόμησης

ΔΙΑΤΑΓΜΑΤΑ ΟΡΩΝ ΔΟΜΗΣΗΣ

- Π.Δ. 2-11-77 ΦΕΚ 4449/10-11-77
- Β.Δ. 19-6-30 και 21-11-78 ΦΕΚ 664Δ/14-12-78
- ΦΕΚ 409/17-04-1964
- Π.Δ. 4-11-11 (ΦΕΚ 289/ΑΑΠ)

ΔΙΑΤΑΓΜΑΤΑ ΡΥΜΟΤΟΜΙΑΣ

- Απ. 262042/983 Περ. Κεντρ. Μακεδονίας ΦΕΚ 201ΑΑΠ/2017

		ΑΡΤΙΟΤΗΤΑ		
ΤΟΜΕΑΣ	Σ.Δ	ΚΑΝΟΝΑΣ	ΠΡΟΥΦΙΣΤΑΜΕΝΑ	
			της 9-6-1973	της 7-6-1965
Γ'	1.2	15/400	13/300	8/150
		ΚΑΛΥΨΗ		
ΤΟΜΕΑΣ	χωρίς προκήπιο		με προκήπιο	
	Γ'	50%	40%	

- Είναι άρτιο και οικοδομήσιμο, όπως και τα όμορά του και δεν χρήζει πράξης τακτοποίησης
- Βρίσκεται εντός σχεδίου πόλεως του συνοικισμού Κιλκίς

ΧΡΗΣΕΙΣ ΓΗΣ

Χρήσεις γης: Κεντρικές Λειτουργίες Πόλης

ΓΠΣ Δ. ΚΙΛΚΙΣ ΦΕΚ 13ΑΑΠ/20-01-2019

Απ. 262042/893 Περ. Μακεδονίας ΦΕΚ 201ΑΑΠ/2017

Σύμφωνα με τους ισχύοντες όρους δόμησης δύναται να υλοποιηθεί το κτιριολογικό πρόγραμμα του δικαστικού μεγάρου Κιλκίς όπως αυτό παρατίθεται στην παρ. 4.1.5

4.1.4 Διαμόρφωση Κτιριολογικού Προγράμματος

Θα καλυφθεί πλήρως το κτιριολογικό πρόγραμμα και θα επιτευχθεί η βέλτιστη λειτουργικότητα του κτιρίου, και των επί μέρους χώρων του. Η αρχιτεκτονική του κτιρίου και των ανοικτών, υπαίθριων και ημιυπαίθριων χώρων του θα εξυπηρετεί στο μέγιστο βαθμό τις λειτουργικές ανάγκες και τις αισθητικές απαιτήσεις του κτιρίου.

Θα διερευνηθεί η προσαρμογή του Κτιριολογικού Προγράμματος ώστε να καλύπτονται πλήρως και με τον καλύτερο δυνατό τρόπο οι προδιαγραφές του Υπουργείου Δικαιοσύνης για τη διαμόρφωση του Δικαστικού Μεγάρου Κιλκίς που θα στεγάσει τις εξής υπηρεσίες: Πρωτοδικείο, Εισαγγελία Πρωτοδικών, Ειρηνοδικείο, Ελεγκτικό συνέδριο αλλά και πιθανή ύπαρξη νέων ή τροποποιημένων λειτουργικών απαιτήσεων. Θα διατυπωθούν προτάσεις με στόχο την προσαρμοστικότητα της διάταξης των χώρων και την βέλτιστη εκμετάλλευση των δυνατοτήτων του κτιρίου σε μελλοντικό χρόνο

4.1.5 Κτιριολογικό πρόγραμμα

Οι λειτουργικές κατηγορίες του νέου κτιρίου, όπως παρουσιάζονται στο Κτιριολογικό Πρόγραμμα, αποτελούν ταυτόχρονα και ξεχωριστές ενότητες, οι οποίες είτε αλληλεπιδρούν, είτε ανεξαρτητοποιούνται πλήρως μεταξύ τους, καθορίζοντας έτσι τον βασικό πυρήνα σχεδιασμού. Στη χωροθέτηση των χώρων πρέπει να ληφθούν υπόψη παράγοντες όπως η

συχνότητα και η σπουδαιότητα χρήσης τους. Οι υπηρεσίες που θα στεγαστούν στο Δικαστικό Μέγαρο Κιλκίς είναι:

- **Πρωτοδικείο**, αποτελείται από τις εξής λειτουργικές ενότητες:
 - αίθουσες ακροατηρίων και θαλάμους αναμονής
 - γραφειακοί χώροι πρωτοδικείου.
- **Εισαγγελία Πρωτοδικών**, αποτελείται από τη λειτουργική ενότητα
 - γραφειακών χώρων
- **Ειρηνοδικείο**, αποτελείται από τις εξής λειτουργικές ενότητες:
 - αίθουσα ειρηνοδικείου
 - γραφειακοί χώροι ειρηνοδικείου
- **Ελεγκτικό συνέδριο**, αποτελείται από τη λειτουργική ενότητα
 - Γραφειακών χώρων
- **Λοιποί χώροι**

Λαμβάνοντας υπόψη τις λειτουργικές ανάγκες που προκύπτουν για το Δικαστικό Μέγαρο Κιλκίς βάσει το γενικό σχεδιασμό του έργου, έχει καταρτιστεί το Κτιριολογικό Πρόγραμμα το οποίο αποτυπώνει τους προβλεπόμενους χώρους για κάθε τομέα λειτουργίας του Μεγάρου.

Πίνακας 1: Κτιριολογικό Πρόγραμμα Πρωτοδικείου Κιλκίς

ΟΝΟΜΑΣΙΑ ΧΩΡΟΥ	ΧΩΡΟΣ	ΑΡΙΘΜΟΣ ΧΩΡΩΝ	ΑΤΟΜΑ	ΜΕΓΕΘΟΣ ΛΕΙΤΟΥΡΓΙΑΣ (Μ2)	ΣΥΝΟΛΙΚΗ ΕΠΙΦΑΝΕΙΑ ΧΩΡΟΥ
ΠΡΩΤΟΔΙΚΕΙΟ					
Πρόεδρος Πρωτοδικών	Γραφειακός χώρος	1	1	12,5	12,5
Πρόεδρος Πρωτοδικών	Χώρος συσκέψεων	1	0	12,5	12,5
Πρωτοδίκες	Γραφειακός χώρος	5	5	12,5	62,5
Προϊστάμενος Δ/σης	Γραφειακός χώρος	1	1	12,5	12,5
Προϊστάμενος Τμήματος	Γραφειακός χώρος	2	2	7,5	15,0
Δικαστικοί Υπάλληλοι	Γραφειακός χώρος	5	11	7,5	82,5
Επιμελητές Δικαστηρίων	Γραφειακός χώρος	1	2	7,5	15,0
Γραφείο μελλοντικής χρήσης	Γραφειακός χώρος	1		7,5	7,5
Σύνολο Πρωτοδικείου		17	22		220,0

Πίνακας 2: Κτιριολογικό Πρόγραμμα Εισαγγελίας Πρωτοδικών

ΟΝΟΜΑΣΙΑ ΧΩΡΟΥ	ΧΩΡΟΣ	ΑΡΙΘΜΟΣ ΧΩΡΩΝ	ΑΤΟΜΑ	ΜΕΓΕΘΟΣ ΛΕΙΤΟΥΡΓΙΑΣ (Μ2)	ΣΥΝΟΛΙΚΗ ΕΠΙΦΑΝΕΙΑ ΧΩΡΟΥ
Εισαγγελία Πρωτοδικών					
Εισαγγελέας	Γραφειακός χώρος	1	2	12,5	25,0
Εισαγγελέας	Χώρος συσκέψεων	1	0	12,5	12,5
Προϊστάμενος Δ/σης	Γραφειακός χώρος	1	1	15,0	15,0
Προϊστάμενος Τμήματος	Γραφειακός χώρος	1	1	7,5	7,5
Υπάλληλοι	Γραφειακός χώρος	2	5	7,5	37,5
Επιμελητές Δικαστηρίων	Γραφειακός χώρος	1	3	7,5	22,5
Σύνολο Εισαγγελίας Πρωτοδικών		7	12		120,0

Πίνακας 3: Κτιριολογικό Πρόγραμμα Ειρηνοδικείου

ΟΝΟΜΑΣΙΑ ΧΩΡΟΥ	ΧΩΡΟΣ	ΑΡΙΘΜΟΣ ΧΩΡΩΝ	ΑΤΟΜΑ	ΜΕΓΕΘΟΣ ΛΕΙΤΟΥΡΓΙΑΣ (Μ2)	ΣΥΝΟΛΙΚΗ ΕΠΙΦΑΝΕΙΑ ΧΩΡΟΥ
Ειρηνοδικείο					

ΠρόεδροςΕιρηνοδικών	Γραφειακός χώρος	1	1	12,5	12,5
ΠρόεδροςΕιρηνοδικών	Χώροςσυσκέψεων	1	1	12,5	12,5
Ειρηνοδίκες	Γραφειακός χώρος	3	3	15,0	45,0
Προϊστάμενος	Γραφειακός χώρος	1	1	15,0	15,0
Υπάλληλοι	Γραφειακός χώρος	1	3	7,5	22,5
Υπάλληλοι (προσωποπαγείς)	Γραφειακός χώρος	1	2	7,5	15,0
ΕπιμελητέςΔικαστηρίων	Γραφειακός χώρος	1	3	7,5	22,5
Γραφείο μελλοντικήςχρήσης	Γραφειακός χώρος	4		10,0	10,0
ΣύνολοΕιρηνοδικείου		13	14		155,0

Πίνακας 4: Κτιριολογικό Πρόγραμμα Ελεγκτικού Συνεδρίου

ΟΝΟΜΑΣΙΑ ΧΩΡΟΥ	ΧΩΡΟΣ	ΑΡΙΘΜΟΣ ΧΩΡΩΝ	ΑΤΟΜΑ	ΜΕΓΕΘΟΣ ΛΕΙΤΟΥΡΓΙΑΣ (Μ2)	ΣΥΝΟΛΙΚΗ ΕΠΙΦΑΝΕΙΑ ΧΩΡΟΥ
Ελεγκτικόσυνέδριο					
Επίτοπος	Γραφειακός χώρος	1	1	12,5	12,5
Επίτοπος	Χώροςσυσκέψεων	1	0	12,5	12,5
Υπάλληλοι	Γραφειακός χώρος	1	3	15,0	45,0
ΣύνολοΕλεγκτικούσυνεδρίου		3	4		70,0

Πίνακας 5: Κτιριολογικό Πρόγραμμα Λοιπών χώρων

ΟΝΟΜΑΣΙΑ ΧΩΡΟΥ	ΧΩΡΟΣ	ΑΡΙΘΜΟΣ ΧΩΡΩΝ	ΑΤΟΜΑ	ΜΕΓΕΘΟΣ ΛΕΙΤΟΥΡΓΙΑΣ (Μ2)	ΣΥΝΟΛΙΚΗ ΕΠΙΦΑΝΕΙΑ ΧΩΡΟΥ
Λοιποί χώροι					
SERVER	Γραφειακός χώρος	1		20,0	20,0
Χώρος φωτοτυπικών μηχανημάτων - Αποθήκη Χάρτου	Γραφειακός χώρος	1		15,0	15,0
Χώρος αποδυτηρίων καθαριστριών - Αποθήκη ειδών καθαριότητας	Αποθηκευτικός ή γραφειακός χώρος	1		15,0	15,0
Αρχείο, πειστήρια	Αποθηκευτικός ή γραφειακός χώρος	1		350,0	350,0
Αίθουσα ακροατηρίου		2	48+12	100,0	200,0
Αίθουσα ακροατηρίου		1	48+13	120,0	120,0
Αναμονή κοινού		3	48	20,0	60,0
Γραφείο Μεταγωγών (μεwc)	Γραφειακός χώρος	1		50,0	50,0
Θάλαμος κρατούμενων αντρών (με wc)		1		20,0	20,0
Θάλαμος κρατούμενων γυναικών (με wc)		1		20,0	20,0
Κυλικείο		1		50,0	50,0
Χώροςυγιεινής ΑΜΕΑ		4		4,0	16,0
ΣύνολοΛοιπών Χώρων		18			936,0

Πίνακας 6: Σύνολο προτεινόμενων επιφανειών Δικαστικού Μεγάρου Κιλκίς

Χώροι	Επιφάνειες (τ.μ.)
Σύνολοωφέλιμης επιφάνειας χώρων	1.501,00
Προσαύξηση εμβαδού για χώρους υγιεινής, διαδρόμους εξυπηρέτησης χώρων, λοιπούς βοηθητικούς χώρους (H/M Εγκαταστάσεις) και εξωτερικούς τοίχους	450,30
Σύνολομικτής επιφάνειας χώρων	1.951,30

4.2 Δικαστικό Μέγαρο Σερρών - Ανάλυση αρχιτεκτονικής πρότασης

4.2.1 Θέση - Περιγραφή οικοπέδου - Ιδιοκτησιακό καθεστώς

Τα ακίνητα επί των οποίων θα στεγαστεί το Δικαστικό Μέγαρο Σερρών είναι σήμερα ιδιοκτησίας του Δήμου Σερρών, καθώς έχουν ολοκληρωθεί οι διαδικασίες καταχώρισης εγγραπτέας πράξης και των απαιτούμενων χωρικών μεταβολών, ενώ αναμένεται άμεσα και η έκδοση απόφασης του Δημοτικού Συμβουλίου για την δωρεάν παραχώρηση κατά χρήση προς το ΤΑΧΔΙΚ.



Πηγή εικόνας: GoogleEarth

4.2.2 Υφιστάμενη κατάσταση Δικαστικού Μεγάρου Σερρών

Οι Σέρρες είναι πόλη της Μακεδονίας, έδρα του δήμου Σερρών και πρωτεύουσα της Περιφερειακής Ενότητας Σερρών, στην Κεντρική Μακεδονία. Είναι η δεύτερη μεγαλύτερη πόλη της Μακεδονίας και σύμφωνα με την απογραφή του 2011, ο πληθυσμός της πόλης ανέρχεται σε 58.287 κατοίκους.

Το Δικαστικό Μέγαρο των Σερρών στεγάζει τις ακόλουθες δικαστικές λειτουργίες

- Πρωτοδικείο
- Εισαγγελία Πρωτοδικών
- Ειρηνοδικείο
- Πταισματοδικείο
- Διοικητικό Πρωτοδικείο
- Υπηρεσία Επιμελητών Ανηλίκων
- Δικηγορικό Σύλλογο Σερρών

Το σύνολο των δικαστικών υπηρεσιών στεγάζονται σε ένα κτήριο, το οποίο βρίσκεται επί της οδού Κωνσταντίνου Καραμανλή στην πόλη των Σερρών. Το ακίνητο ανεγέρθη στις αρχές του προηγούμενου αιώνα και αρχικά χρησιμοποιήθηκε ως χώρος φυλακών. Η

συνολική επιφάνεια των διαθέσιμων προς χρήση χώρων είναι πάνω από 1.000 τ.μ. και αναπτύσσεται στο ισόγειο και τον πρώτο όροφο.

Η μακροχρόνια λειτουργία του δικαστικού μεγάρου σε συνδυασμό με τις συνεχώς αυξανόμενες δικαστικές λειτουργίες και υποθέσεις προς διεκπεραίωση, έχει καταστήσει το κτίριο μη λειτουργικό. Κύριο χαρακτηριστικό της έλλειψης λειτουργικότητας αποτελεί το γεγονός πως δημιουργούνται μεγάλες καθυστερήσεις για την έκβαση δικαστικών υποθέσεων λόγω έλλειψης ακροατηρίων. Παράλληλα, η οργάνωση και δομή του δικαστικού μεγάρου δεν επιτρέπει την εύρυθμη λειτουργία της δικαιοσύνης καθώς παρατηρούνται ελλείψεις σε στοιχειώδη υποδομές (π.χ. κρατητήρια), υπάρχει περιορισμένος αριθμός γραφείων, η χωροταξική τοποθέτηση των υπαλλήλων επιμέρους υπηρεσιών δυσχεραίνει τη συνεργασία τους, ενώ σημαντικό μέρος κύριων και βοηθητικών χώρων εξυπηρετούν σκοπούς αρχειοθέτησης.

4.2.3 Νέο Δικαστικό Μέγαρο Σερρών

Στις Σέρρες προβλέπεται η ανέγερση νέου Δικαστικού Μεγάρου σε οικόπεδο έναντι του Πάρκου Ηρώων συνολικής επιφάνειας 12.401,18 τ.μ Σκοπός της ανέγερσης του νέου κτιρίου αποτελεί η στέγαση του συνόλου των υφιστάμενων δικαστικών λειτουργιών της πόλης. Ως εκ τούτου, ο σχεδιασμός των τεχνικών και λειτουργικών χαρακτηριστικών σε επίπεδο εγκαταστάσεων και υποδομών του νέου κτιρίου γίνεται με γνώμονα τόσο τις υφιστάμενες όσο και τις μελλοντικές ανάγκες για την έκβαση των δικαστικών υποθέσεων δικαιοδοσίας των Σερρών.

ΓΕΝΙΚΟΣ ΣΧΕΔΙΑΣΜΟΣ ΤΟΥ ΕΡΓΟΥ

Ο γενικός σχεδιασμός του έργου βασίζεται πρωτίστως στη λειτουργική οργάνωση των υπηρεσιών λαμβάνοντας υπόψη τις παρεχόμενες δικαστικές υπηρεσίες και την επίλυση ουσιαδών ζητημάτων που αντιμετωπίζονται και δυσχεραίνουν το έργο των δικαστικών λειτουργιών στην πόλη.

Λαμβάνοντας τα ανωτέρω υπόψη, στο νέο κτίριο θα στεγάζονται τα παρακάτω:

- Πρωτοδικείο
- Εισαγγελία Πρωτοδικών
- Ειρηνοδικείο
- Πταισματοδικείο
- Διοικητικό Πρωτοδικείο
- Υπηρεσία Επιμελητών Ανηλίκων
- Δικηγορικό Σύλλογο Σερρών

Για κάθε μία από τις ανωτέρω υπηρεσίες περιγράφεται ο προβλεπόμενος σχεδιασμός βάσει του οποίου θα γίνει η ανέγερση των νέων κτιριακών εγκαταστάσεων.

Πρωτοδικείο Σερρών

Γραφεία Προέδρων, Δικαστών, Ανακριτών

Το γραφείο του Α΄ προέδρου θα επικοινωνεί με το γραφείο του Προϊσταμένου Γραμματείας του Πρωτοδικείου, το οποίο θα διαθέτει τους απαραίτητους χώρους για την αποθήκευση του αρχείου. Θα διαθέτει γραφείο Γραμματείας, δίπλα στο οποίο, θα υπάρχει ειδικά διαμορφωμένος χώρος για την αποθήκευση αρχείου της Διεύθυνσης παρελθόντων ετών, επιπλέον χώρος φωτοτυπιών και βιβλιοδεσίας και το γραφείο επιμελητή δικαστηρίων. Δίπλα στο γραφείο του Προέδρου θα υπάρχει αίθουσα διασκέψεων για τις διασκέψεις των δικαστών και του Μικτού Ορκωτού Δικαστηρίου, καθώς επίσης και σε παράπλευρο χώρο τουαλέτες ανδρών και γυναικών. Τα γραφεία του Β΄ Προέδρου και Γ΄ Προέδρου θα βρίσκονται κοντά στο γραφείο του Α΄ Προέδρου και θα υπάρχει και γραφείο ακροάσεων και συσκέψεων του Συμβουλίου Πλημμελειοδικών και τέσσερα γραφεία Δικαστών. Θα λειτουργούν δύο γραφεία Ανακριτή και θα επικοινωνούν με το γραφείο του Γραμματέα της Ανάκρισης. Κοντά στα γραφεία αυτά θα λειτουργεί χώρος φύλαξης κρατούμενων (ανδρών και γυναικών) με τουαλέτα για τους κρατούμενους, που πρόκειται να απολογηθούν στον Ανακριτή και αυτούς που πρόκειται να παραστούν στο Συμβούλιο Πλημμελειοδικών, καθότι υπάρχει στο Νομό Σερρών το Κατάστημα Κράτησης Νιγρίτας, με 750 κρατούμενους αυτή τη στιγμή. Πλησίον των ανωτέρω θα υπάρχει το γραφείο των Βουλευμάτων, το οποίο θα έχει μέγεθος που θα επιτρέπει την τήρηση του αρχείου (λόγω των φυλακών) καθώς ξεχωριστό αρχείο για εγγυοδοσίες που εξυπηρετούνται από το γραφείο Βουλευμάτων και ένα γραφείο που θα εξυπηρετεί το σύλλογο Δικαστικών υπαλλήλων.

Ακροατήρια

Στο Πρωτοδικείο Σερρών λειτουργούν το ποινικό τμήμα Κακουργιοδικείο, Τριμελές Πλημμελειοδικείο, Μονομελές Πλημμελειοδικείο, και Δικαστήρια Ανηλίκων Μονομελές και Τριμελές, που συνεδριάζουν τακτικά και με την αυτόφωρη διαδικασία και για το πολιτικό τμήμα: Πολυμελές Πρωτοδικείο, Μονομελές Τακτική διαδικασία, Μονομελές Ειδική διαδικασία, Μονομελές Εκούσια διαδικασία και Μονομελές Ασφαλιστικά Μέτρα. Ως εκ τούτου τα ακροατήρια που προβλέπονται θα είναι το λιγότερο τέσσερα, με εμβαδό τουλάχιστον 140 τ.μ. έκαστο. Κοντά στην πίσω πόρτα εισόδου του κάθε ακροατηρίου (είσοδος σύνθεσης δικαστηρίου) θα υπάρχει αίθουσα διασκέψεων και τουαλέτες ανδρών και γυναικών. Έξω από την είσοδο κάθε ακροατηρίου θα υπάρχει ένας θάλαμος αναμονής μαρτύρων, ένας θάλαμος αναμονής μαρτύρων υπεράσπισης, ένας θάλαμος αναμονής για το κοινό, ένας θάλαμος για κρατητήριο ανδρών με τουαλέτα και ένας θάλαμος για κρατητήριο γυναικών με τουαλέτα. Επιπρόσθετα θα γίνει πρόβλεψη για τουαλέτες κοινού έξω από τα ακροατήρια.

Ποινικό τμήμα Πρωτοδικείου

Τα γραφεία του ποινικού τμήματος εξυπηρετεί θα είναι κοντά στα ακροατήρια, και ιδιαίτερα το γραφείο της εκκαθάρισης. Στο γραφείο της εκκαθάρισης θα εργάζονται δύο γραμματείς και λόγω της συναναστροφής τους με το κοινό και με τους δικηγόρους θα δημιουργηθεί επαρκής χώρος με δύο θυρίδες επικοινωνίας με το κοινό και επιπλέον χώρο αναμονής του κοινού, Στο Ποινικό τμήμα εργάζονται συνήθως 9 γραμματείς εδρών και ο

καθένας θα διαθέτει το δικό του γραφείο καθώς η σύνταξη και η καθαρογραφή αποφάσεων απαιτεί απόλυτη ησυχία. Πέραν των ανωτέρω θα προβλεφθεί ένα γραφείο επιμελητή και γραμματέα αρχείου όπου εκεί θα υπάρχει και φωτοτυπικό μηχάνημα το οποίο θα επικοινωνεί με το χώρο της αποθήκης του τρέχοντος αρχείου του ποινικού τμήματος.

Πολιτικό τμήμα Πρωτοδικείου

Έχει προβλεφθεί ένα γραφείο για κάθε διαδικασία (Πολυμελές Πρωτοδικείο, Μονομελές Τακτική διαδικασία, Μονομελές Ειδική διαδικασία, Μονομελές Εκούσια διαδικασία, Μονομελές Ασφαλιστικά Μέτρα και Διαταγές πληρωμής) καθώς και ένα γραφείο για τα πιστοποιητικά και τμήμα διαθηκών και σωματείων. Το γραφείο εκδόσεως πιστοποιητικών λόγω της συναλλαγής με το κοινό θα διαθέτει τουλάχιστον δύο θυρίδες επικοινωνίας και θα είναι εύκολα προσβάσιμο στον πολίτη και στα άτομα με ειδικές ανάγκες, οπότε και θα βρίσκεται κοντά στην είσοδο του κτιρίου. Επιπλέον, επειδή το γραφείο αυτό πρέπει να έχει άμεση πρόσβαση στο αρχείο του, θα υπάρχουν δύο μεγάλοι χώροι αρχείου (αρχείο διαθηκών και εφέσεων και αρχείο σωματείων), που να επικοινωνούν με το γραφείο των πιστοποιητικών. Τα υπόλοιπα γραφεία των πολιτικών διαδικασιών θα είναι έξι και θα λειτουργούν με ένα ή δύο γραμματείς ανάλογα με τη διαδικασία με αρκετούς χώρους αποθήκευσης του τρέχοντος αρχείου. Επομένως υπολογίζονται έξι γραφεία πολιτικών διαδικασιών.

Βοηθητικοί χώροι

Οι βοηθητικοί χώροι θα εξυπηρετούν διακομιστή (server) και τηλεφωνικό κέντρο για τον οποίο απαιτείται ένας καλά κλιματιζόμενος χώρος, το λεβητοστάσιο (με αποθήκευση καυσίμων), αρχείο παρελθόντων ετών (Ποινικού Τμήματος και Πολιτικού Τμήματος) την αποθήκη πειστηρίων και λοιπούς αποθηκευτικούς χώρους (αποθήκη εκλογικού υλικού, αποθήκη γραφικής ύλης και χαρτιού, αποθήκη αναλωσίμων υπολογιστών, αποθήκη ειδών καθαριότητας και αποδυτήριο καθαριστριών, κλειστοί χώροι για καπνιστές και κυλικείο).

Εισαγγελία Πρωτοδικών Σερρών

Για την εύρυθμη και ομαλή λειτουργία της υπηρεσίας προς όφελος της εξυπηρέτησης δικηγόρων και πολιτών, αλλά και προκειμένου η Εισαγγελία να ανταποκριθεί αποτελεσματικά στο ρόλο της, ως βασικός πυλώνας της τήρησης της νομιμότητας, της προστασίας του πολίτη και της διαφύλαξης των κανόνων της δημόσιας τάξης, τα γραφεία της υπηρεσίας θα βρίσκονται στην ίδια πτέρυγα του κτιρίου, χωρίς να παρεμβάλλονται γραφεία άλλων υπηρεσιών.

Συγκεκριμένα, για την Εισαγγελία Πρωτοδικών Σερρών έχει γίνει πρόβλεψη για Γραφείο Εισαγγελέα, γραφείο Εισαγγελέα υπηρεσίας, Γραφείο Αντιεισαγγελέων, Γραφείο προϊσταμένου της Διεύθυνσης γραμματείας, Γραφείο Ποινικού Μητρώου, Γραφείο Μηνύσεων, Γραφείο Κλήσεων Τριμελούς, Γραφείο Σύνταξης Κατηγορητηρίων, Γραφείο Κλήσεων Μονομελούς, Γραφείο Εκτέλεσης Μονομελούς, Γραφείο Εκτέλεσης Φυγόποινων, και δύο γραφεία Επιμελητών Δικαστηρίων. Παράλληλα προβλέπεται Γραφείο παροχής

γενικών υπηρεσιών υποστήριξης σε ανήλικα θύματα, χώροι συνέντευξης με ανήλικα θύματα και μάρτυρες κακοποίησης και χώροι αρχεία.

Ειρηνοδικείο Σερρών

Για την εύρυθμη λειτουργία της υπηρεσίας έχουν προβλεφθεί δύο γραφεία Ειρηνοδικών, ήτοι ένα για τον Διευθύνοντα το Ειρηνοδικείο και ένα για τον Ειρηνοδίκη υπηρεσίας, ένα γραφείο για κάθε υπάλληλοι ένα μεγάλο χώρο για το τρέχον αρχείο, ένας πολύ μεγάλος χώρος για το αρχείο παρελθόντων ετών (το αρχείο της υπηρεσίας άρχεται από το έτος 1945) και ένα ακροατήριο. Επιπρόσθετα έχουν προβλεφθεί χώροι για τους Ειρηνοδίκες που υπηρετούν και οι Ειρηνοδίκες που έχουν οργανική θέση στα Ειρηνοδικεία της περιφέρειας του Πρωτοδικείου Σερρών, ήτοι τρεις του Ειρηνοδικείου Σιντικής, μία του Ειρηνοδικείου Νιγρίτας και δύο του Ειρηνοδικείου Ροδολίβους. Στους χώρους αυτούς προστίθενται χώροι των Ειρηνοδικών (καθώς και των γραμματέων και υπαλλήλων τους) και των Επιμελητών Δικαστηρίων. Λόγω της ενδεχόμενης και πιθανής μελλοντική κατάργησης των ή κάποιων περιφερειακών Ειρηνοδικείων και συγχώνευση των υπηρεσιών στο Ειρηνοδικείο Σερρών προβλέπεται η δημιουργία ακροατηρίων και αίθουσας διασκέψεων καθώς και χώρος για τα αρχεία που θα μεταφερθούν από τα καταργούμενα Ειρηνοδικεία.

Πταισματοδικείο Σερρών

Δεδομένου ότι στην υπηρεσία υπηρετούν δυο Πταισματοδίκες και λόγω της φύσης του αντικειμένου της προκαταρκτικής εξέτασης, θα υπάρχουν δυο προανακριτικά γραφεία, για να υπάρχει και η δυνατότητα της ταυτόχρονης διενέργειας προκαταρκτικής εξέτασης λόγω του αυξημένου όγκου δουλειάς. Επίσης ενόψει του ότι οι δυο θέσεις των επιμελητών Δικαστηρίων αναμένεται να καλυφθούν, όπως και η κενή θέση Γραμματέως, θα υπάρχει ένα ξεχωριστό γραφείο για τους Επιμελητές και χώρος για τους γραμματείς και χώρους αποθήκευσης και αρχείου (έγγραφα, ποινικές αποφάσεις ποινικές δικογραφίες- βιβλία και φάκελοι παρελθόντων ετών), και χώρο διακομιστή. Όσον αφορά το Διοικητικό Πρωτοδικείο Σερρών θα δημιουργηθούν οι χώροι για την εξυπηρέτηση των οργανικών θέσεων δικαστών και υπαλλήλων Διοικητικού Πρωτοδικείου Σερρών, ήτοι χώρος του Προέδρου, Δικαστών, Οργανικών θέσεων δικαστικών υπαλλήλων της γραμματείας και 5 θέσεις γραμματέων.

Διοικητικό Πρωτοδικείο Σερρών

Το Διοικητικό Πρωτοδικείο Σερρών θα διαθέτει το Γραφείο Προέδρου, τα Γραφεία δικαστών και ανεξάρτητο γραφείο διασκέψεων. Ο χώρος θα διαθέτει το γραφείο Προϊσταμένης της Γραμματείας, με δική του ανεξάρτητη είσοδο και επικοινωνία με το Γραφείο του Προέδρου. Θα δημιουργηθεί χώρος για τους επιμελητές και μεγάλο χώρο αρχείου, ενώ υπάρχει πρόβλεψη για επαρκή χώρους ακροατηρίων. Κρίνεται δε σκόπιμο τα γραφεία της γραμματείας και των επιμελητών να επικοινωνούν μέσω ενός κοινού χώρου-αρχείου όπου θα βρίσκονται οι φάκελοι των δικογραφιών που βρίσκονται στο στάδιο του

προσδιορισμού ή της εκδίκασης, ώστε προβλήματα όπως η εκτέλεση διαδοχικών επιμέρους εργασιών κατά τη διαχείριση των δικογραφιών ώστε να μην δημιουργούν προβλήματα στην εύρυθμη λειτουργία του Δικαστηρίου. Επιπρόσθετα, θα δημιουργηθεί ένας χώρος για τα πρωτότυπα των αποφάσεων και το πρωτόκολλο και ένας δεύτερος μεγαλύτερος χώρος για αρχειοθέτηση των φακέλων των δικογραφιών και λοιπού υλικού ενώ και χώροι για τη χρήση φωτοτυπικών.

Υπηρεσία Επιμελητών Ανηλίκων Σερρών

Το ιδιαίτερο και εξατομικευμένο χαρακτήρα του αντικειμένου και ο τρόπος εργασίας της Υπηρεσίας Επιμελητών Ανηλίκων Σερρών (Συμβουλευτική ανηλίκων και ενηλίκων, συνεντεύξεις γονέων και παιδιών ανάγκη τήρησης του απορρήτου λόγω της ανηλικότητας των περιστατικών, ανάγκη για εργασία και κατά τις απογευματινές ώρες προκειμένου να εξυπηρετηθούν και να πραγματοποιηθούν οι απαραίτητες συναντήσεις κτλ.) θα δημιουργηθούν οι κατάλληλοι χώροι που θα εξυπηρετούν με τον καλύτερο δυνατό τρόπο τις ειδικές συνθήκες λειτουργίας. Σε αυτό το πλαίσιο θα κατασκευαστούν γραφεία Επιμελητών Ανηλίκων και κοινωνικής Αρωγής, Αίθουσα Δικαστηρίου Ανηλίκων και κοινωνικής Αρωγής, χώροι αναμονής των εξυπηρετούμενων, χώροι συσκέψεων και συναντήσεων, χώρος αρχείου, τουαλέτα και βεβαίως ξεχωριστή είσοδος στην Υπηρεσία.

Δικηγορικός Σύλλογος Σερρών

Για την εξυπηρέτηση των στεγαστικών και ερευνητικών αναγκών του Δικηγορικού Συλλόγου Σερρών θα δημιουργηθεί μια αίθουσα για τα ταμεία του συλλόγου με δύο θυρίδες επικοινωνίας με το κοινό, μια αίθουσα συσκέψεων, το Γραφείο του Προέδρου του Συλλόγου, εντευκτήριο δικηγόρων και βιβλιοθήκη, μια αίθουσα εκδηλώσεων, αίθουσα για τον server και τηλεφωνικό κέντρο, αποθήκη γραφικής ύλης και υλών καθαριότητας, αποθήκη φωτοτυπικού μηχανήματος και τουαλέτες.

Γενικές προσθήκες

Θα εγκατασταθεί δομημένο καλώδιο με πρόβλεψη για οπτικές ίνες που να ξεκινάει από το server τηλεφωνικό κέντρο room και να πηγαίνουν για κάθε υπάλληλο δύο γραμμές LAN τουλάχιστον 1Gbps και δύο τηλεφωνικές γραμμές και μία επιπλέον για λοιπές χρήσεις (π.χ. Εθνικό Ποινικό Μητρώο) για όλα τα γραφεία, καθώς και για τα αρχεία και τις αποθήκες.

4.2.4 Ισχύουσες διατάξεις-Κανονισμοί-Προδιαγραφές-Όροι Δόμησης

Το οικόπεδο βρίσκεται εκτός σχεδίου πόλεως και έχει εμβαδόν 12.401,18μ2.

ΙΣΧΥΟΝΤΕΣ ΟΡΟΙ ΔΟΜΗΣΗΣ: ΘΕΣΗ ΕΚΤΟΣ ΣΧΕΔΙΟΥ

- Π.Δ. 24-5-1985 / ΦΕΚ 270Δ / 31-5-1985
- Π.Δ. 10-10-1985 / ΦΕΚ 689Δ / 21-11-1985
- Ν.3212 / ΦΕΚ 308Α / 31-12-2003

- Ν.4067 / 2012 ΦΕΚ 79Α / 9-4-2012
- Ν.4759 / 2020 ΦΕΚ 79Α / 9-4-2012

Αρτιότητα κατά κανόνα Εμβαδόν =4000,00 τ.μ - Πρόσωπο = 45,00 μ.

Συντελεστής Δόμησης Ν.4759 / 2020 (για κατοικία 0,18 με μέγιστη επιφάνεια ορόφων 200τ.μ.)

Κάλυψη Ν.4759 / 2020 (για κατοικία 10%)

Υψος κτίσματος: Ν.4759 / 2020 (2 ορόφους)

ΠΡΟΤΕΙΝΟΜΕΝΟΙ ΟΡΟΙ ΔΟΜΗΣΗΣ ΒΑΣΕΙ ΤΟΠΙΚΟΥ ΡΥΜΟΤΟΜΙΚΟΥ ΣΧΕΔΙΟΥ ΤΟ ΟΠΟΙΟ ΠΡΟΚΕΙΤΑΙ ΝΑ ΙΣΧΥΣΕΙ ΣΤΟ ΣΥΓΚΕΚΡΙΜΕΝΟ ΕΚΤΟΣ ΣΧΕΔΙΟΥ ΟΙΚΟΠΕΔΟ

Κάλυψη 45%

Σ.Δ.: 1.1

Υψος: 18μ

Συντ. Όγκου: 5.5

Αποστάσεις από τα όρια 10μ, όπου δεν προκύπτει διαφορετικά για τις αποστάσεις από το Εθνικό Δίκτυο όπως ορίζονται από τη σχετική νομοθεσία. Ως προς το ποσοστό πρασίνου και τις απαιτούμενες θέσεις στάθμευσης στον υποχρεωτικό ακάλυπτο χώρο του ακινήτου, ισχύει η Νομοθεσία κατά ΝΟΚ.

Σύμφωνα με τους προτεινόμενους όρους δόμησης δύναται να υλοποιηθεί το κτιριολογικό πρόγραμμα του δικαστικού μεγάρου Σερρών όπως αυτό παρατίθεται στην παρ. 4.2.6

4.2.5 Διαμόρφωση Κτιριολογικού Προγράμματος

Θα καλυφθεί πλήρως το κτιριολογικό πρόγραμμα και θα επιτευχθεί η βέλτιστη λειτουργικότητα του κτιρίου, και των επί μέρους χώρων του. Η αρχιτεκτονική του κτιρίου και των ανοικτών, υπαίθριων και ημιυπαίθριων χώρων του θα εξυπηρετεί στο μέγιστο βαθμό τις λειτουργικές ανάγκες και τις αισθητικές απαιτήσεις του κτιρίου.

Θα διερευνηθεί η προσαρμογή του Κτιριολογικού Προγράμματος ώστε να καλύπτονται πλήρως και με τον καλύτερο δυνατό τρόπο οι προδιαγραφές του Υπουργείου Δικαιοσύνης για τη διαμόρφωση του Δικαστικού Μεγάρου Σερρών που θα στεγάσει τις εξής υπηρεσίες: Πρωτοδικείο, Εισαγγελία Πρωτοδικών, Ειρηνοδικείο, Πταισματοδικείο, Διοικητικό Πρωτοδικείο, Υπηρεσία Επιμελητών Ανηλίκων, Δικηγορικό Σύλλογο αλλά και πιθανή ύπαρξη νέων ή τροποποιημένων λειτουργικών απαιτήσεων. Θα διατυπωθούν προτάσεις με στόχο την προσαρμοστικότητα της διάταξης των χώρων και την βέλτιστη εκμετάλλευση των δυνατοτήτων του κτιρίου σε μελλοντικό χρόνο.

4.2.6 Κτιριολογικό πρόγραμμα

Οι λειτουργικές κατηγορίες του νέου κτιρίου, όπως παρουσιάζονται στο Κτιριολογικό Πρόγραμμα, αποτελούν ταυτόχρονα και ξεχωριστές ενότητες, οι οποίες είτε αλληλεπιδρούν, είτε ανεξαρτητοποιούνται πλήρως μεταξύ τους, καθορίζοντας έτσι τον βασικό πυρήνα σχεδιασμού. Στη χωροθέτηση των χώρων πρέπει να ληφθούν υπόψη παράγοντες όπως η συχνότητα και η σπουδαιότητα χρήσης τους. Οι υπηρεσίες που θα στεγαστούν στο Δικαστικό Μέγαρο Σερρών είναι:

- **Πρωτοδικείο**, αποτελείται από τις εξής λειτουργικές ενότητες:
 - ακροατηρίων
 - αίθουσες διασκέψεων-ακροάσεων συμβουλίου Πλημ/κων-Μοδ – Ολομέλεια Δικαστών
 - γραφειακοί χώροι πρωτοδικείου.
- **Εισαγγελία Πρωτοδικών**, αποτελείται από τη λειτουργική ενότητα
 - Γραφειακών χώρων
- **Ειρηνοδικείο**, αποτελείται από τις εξής λειτουργικές ενότητες:
 - αίθουσα ακροατηρίου ειρηνοδικείου
 - γραφειακοί χώροι ειρηνοδικείου
- **Πταισματοδικείο**, αποτελείται από τη λειτουργική ενότητα
 - Γραφειακών χώρων
- **Διοικητικό Πρωτοδικείο**, αποτελείται από τις εξής λειτουργικές ενότητες:
 - Αίθουσα ακροατηρίου διοικητικού Πρωτοδικείου
 - Γραφειακοί χώροι διοικητικού Πρωτοδικείου
- **Υπηρεσία Επιμελητών Ανηλίκων Σερρών**, αποτελείται από τις εξής λειτουργικές ενότητες:
 - Αίθουσα ακροατηρίου ανηλίκων
 - Γραφειακοί χώροι υπηρεσίας ανηλίκων
- **Δικηγορικός σύλλογος**, αποτελείται από τη λειτουργική ενότητα
 - γραφειακών χώρων
- **Βοηθητικοί χώροι**

Λαμβάνοντας υπόψη τις λειτουργικές ανάγκες που προκύπτουν για το Δικαστικό Μέγαρο Σερρών βάσει το γενικό σχεδιασμό του έργου, έχει καταρτιστεί το Κτιριολογικό Πρόγραμμα το οποίο αποτυπώνει τους προβλεπόμενους χώρους για κάθε τομέα λειτουργίας του Μεγάρου.

Πίνακας 1: Κτιριολογικό Πρόγραμμα Πρωτοδικείου Σερρών

ΟΝΟΜΑΣΙΑ ΧΩΡΟΥ	Άτομα	ΑΡΙΘΜΟΣ ΧΩΡΩΝ	ΘΕΣΕΙΣ ΕΡΓΑΣΙΑΣ / ΧΩΡΟ	ΩΦΕΛΙΜΗ ΕΠΙΦΑΝΕΙΑ ΧΩΡΟΥ (τ.μ.)	ΣΥΝΟΛΙΚΗ ΩΦΕΛΙΜΗ ΕΠΙΦΑΝΕΙΑ (ΤΜ)
ΠΡΩΤΟΔΙΚΕΙΟ					

ΑΚΡΟΑΤΗΡΙΑ					
Αίθουσες ΚΑΚΟΥΡΓΟΔΙΚΕΙΟΥ - ΠΛΗΜ/ΚΕΙΟΥ - ΠΡΩΤΟΔΙΚΕΙΟΥ		4	80	135	540
Χώρος ΔΙΑΣΚΕΨΕΩΝ		4		20	80
Θάλαμος αναμονής ΜΑΡΤΥΡΩΝ κατηγορίας		4		12,5	50
Θάλαμος αναμονής ΜΑΡΤΥΡΩΝ υπεράσπισης		4		12,5	50
Αναμονή Κοινού		4		40	160
Τμήμα Μεταγωγών/κρατητήρια για ακροατήρια		4		15	60
Τουαλέτες				60	60
ΣΥΝΟΛΟ ΑΚΡΟΑΤΗΡΙΩΝ ΠΡΩΤΟΔΙΚΕΙΟΥ					1.000
ΑΙΘΟΥΣΕΣ ΔΙΑΣΚΕΨΕΩΝ - ΑΚΡΟΑΣΕΩΝ ΣΥΜΒΟΥΛΙΟΥ ΠΛΗΜ/ΚΩΝ - ΜΟΔ - ΟΛΟΜΕΛΕΙΑΣ ΔΙΚΑΣΤΩΝ					
Αίθουσα ΔΙΑΣΚΕΨΕΩΝ		2		30	60
Θάλαμοι κρατουμένων για Συμβούλιο και Ανάκριση		4		12	48
Θάλαμος αναμονής ΜΑΡΤΥΡΩΝ για Ανακριτή και Συμβούλιο		2		12,5	25
Τουαλέτες					60
ΣΥΝΟΛΟ					193
ΓΡΑΦΕΙΑΚΟΙ ΧΩΡΟΙ ΠΡΩΤΟΔΙΚΕΙΟΥ					
Γρ. Α' Προέδρου Πρωτοδικείου & χώρος συσκέψεων	1	1	1	30	30
Γρ. Γραμματείας Προέδρου	1	1	1	15	15
Γρ. Β' και Γ' Προέδρου Πρωτοδικείου	2	2	1	15	30
Γρ. Ανακριτή	1	1	1	30	30
Γρ. Γραμματείας Ανακριτή	1	1	1	15	15
Γρ. Β' Ανακριτή ή Επίκουρου ή Ειδικού Ανακριτή	1	1	1	30	30
Γρ. Γραμματείας Β' Ανακριτή	1	1	1	15	15
Χώρος Αναμονής		2		10	20
Γρ. Δικαστών	8	4	8	20	80
Γρ. Διεύθυνσης Γραμματείας	1	1	1	20	20
Γρ. Γραμματέων	27	14	2	20	280
Γρ. Επιμελητών	2	2	2	15	30
Τμήμα πιστοποιητικών - διαθηκών εταιρείας	2	1	2	20	20
Γρ. Απομαγνητοφώνησης	2	2	1	15	30
Γρ. Μελλοντικών Αναγκών		3	0	15	45
Χώρος Αποθήκης & Φωτοτυπικού		3		10	30
Τρέχον Αρχείο ΠΟΛΙΤΙΚΟΥ		1		60	60
Τρέχον Αρχείο ΠΟΙΝΙΚΟΥ		1		60	60
Τρέχον Αρχείο Πιστοποιητικών - Διαθηκών - Εταιρειών Σωματείων		2		60	120
Αρχείο Δ/νσης Πρωτοδικείου παρελθόντων ετών		1		20	20
Αρχείο Βουλευμάτων - Εγγυοδοσιών - Leasing		1		30	30
Αρχείο ΠΡΩΤΟΔΙΚΕΙΟΥ Ποινικό και Πολιτικό παρελθόντων ετών		2		60	120
Αποθήκη Πειστηρίων		1		600	600
Αποθήκη server και τηλεφωνικού κέντρου		1		30	30
Αποθήκη εκλογικού Υλικού		1		200	200
Αποθήκη γραφικής ύλης και φωτοτυπικού χαρτίου		1		20	20
Αποθήκη αναλώσιμων υπολογιστών		1		20	20
Αποθήκη ειδών καθαριότητας και αποδυτηρίων καθαριστριών		1		10	10
ΛΕΒΗΤΟΣΤΑΣΙΟ		1		40	40
ΑΠΟΘΗΚΗ ΚΑΥΣΙΜΩΝ		1		20	20
ΧΩΡΟΙ ΚΑΠΝΙΣΤΩΝ		3		10	30
ΚΥΛΙΚΕΙΟ		1		60	60
ΤΟΥΑΛΕΤΕΣ					80
ΣΥΝΟΛΟ ΓΡΑΦΕΙΑΚΩΝ ΧΩΡΩΝ	50	92			2.240
ΣΥΝΟΛΙΚΗ ΕΠΙΦΑΝΕΙΑ ΧΩΡΩΝ ΠΡΩΤΟΔΙΚΕΙΟΥ					3.433

Πίνακας 2: Κτιριολογικό Πρόγραμμα Εισαγγελίας Πρωτοδικών Σερρών

ΟΝΟΜΑΣΙΑ ΧΩΡΟΥ	ΔΙΚΑΣΤΙΚΟΙ ΥΠΑΛΛΗΛΟΙ (άτομα)	ΑΡΙΘΜΟΣ ΟΜΟΙΩΝ ΧΩΡΩΝ	ΘΕΣΕΙΣ ΕΡΓΑΣΙΑΣ / ΧΩΡΟ	ΩΦΕΛΙΜΗ ΕΠΙΦΑΝΕΙΑ ΧΩΡΟΥ (τ.μ.)	ΣΥΝΟΛΙΚΗ ΩΦΕΛΙΜΗ ΕΠΙΦΑΝΕΙΑ (ΤΜ)
ΕΙΣΑΓΓΕΛΙΑ ΠΡΩΤΟΔΙΚΩΝ					
Γρ. Εισαγγελέα & γρ. σύσκεψης	1	1	1	30	30
Γρ. Γραμματείας Εισαγγελέα	1	1	1	15	15
Γρ. Εισαγγελέα Υπηρεσίας	1	1	1	20	20
Γρ. Αντεισαγγελέων	2	1	2	15	30
Γρ. Διεύθυνσης Γραμματείας	2	1	2	15	30
Γρ. Γραμματέων	15	7	2	20	140
Γρ. Επιμελητών	5	2	2	25	50
Χώρος Αναμονής		1		10	10
Χώρος Τρέχοντος Αρχείου		3		30	90
Αποθήκη γραφικής ύλης και χαρτιού		1		20	20
Γρ. Μελλοντικών Αναγκών ασκούμενων Δικηγόρων		2	0	15	30
Χώρος Αποθήκης & Φωτοτυπικού		1		10	10
Αρχείο ΕΙΣΑΓΓΕΛΙΑΣ		1		40	40
ΤΟΥΑΛΕΤΕΣ					80
Γραφείο παροχής γενικών υπηρεσιών υποστήριξης στο ανήλικο θύμα κ.λπ.		1		40	40
ΣΥΝΟΛΟ ΛΕΙΤΟΥΡΓΙΑΣ	27				635

Πίνακας 3: Κτιριολογικό Πρόγραμμα Ειρηνοδικείου Σερρών

ΟΝΟΜΑΣΙΑ ΧΩΡΟΥ	ΔΙΚΑΣΤΙΚΟΙ ΥΠΑΛΛΗΛΟΙ (άτομα)	ΑΡΙΘΜΟΣ ΟΜΟΙΩΝ ΧΩΡΩΝ	ΘΕΣΕΙΣ ΕΡΓΑΣΙΑΣ / ΧΩΡΟ	ΩΦΕΛΙΜΗ ΕΠΙΦΑΝΕΙΑ ΧΩΡΟΥ (τ.μ.)	ΣΥΝΟΛΙΚΗ ΩΦΕΛΙΜΗ ΕΠΙΦΑΝΕΙΑ (ΤΜ)
ΕΙΡΗΝΟΔΙΚΕΙΟ					
Αίθουσα ΑΚΡΟΑΤΗΡΙΟΥ ΕΙΡΗΝΟΔΙΚΕΙΟΥ		1		100	100
Αναμονή Κοινού				30	30
Τουαλέτες					60
ΣΥΝΟΛΟ					190
ΓΡΑΦΕΙΑΚΟΙ ΧΩΡΟΙ ΕΙΡΗΝΟΔΙΚΕΙΟΥ					
Γρ. Ειρηνοδικών	6	3	2	20	60
Γρ. Προϊστ. Γραμματείας	1	1	1	15	15
Γρ. Γραμματέων	9	5	2	20	100
Γρ. Επιμελητών	1	1	1	15	15
Γρ. Μελλοντικών Αναγκών		9		20	180
Χώρος Αποθήκης & Φωτοτυπικού		1		10	10
Τρέχον Αρχείο		1		25	25
Αρχείο ΕΙΡΗΝΟΔΙΚΕΙΟΥ		1		40	40
Τουαλέτες		1		60	60
ΣΥΝΟΛΟ ΓΡΑΦΕΙΑΚΩΝ ΧΩΡΩΝ	17				505
ΣΥΝΟΛΟ ΛΕΙΤΟΥΡΓΙΑΣ ΕΙΡΗΝΟΔΙΚΕΙΟΥ					695

Πίνακας 4: Κτιριολογικό Πρόγραμμα Πταισματοδικείου Πρωτοδικείου

ΟΝΟΜΑΣΙΑ ΧΩΡΟΥ	ΔΙΚΑΣΤΙΚΟΙ ΥΠΑΛΛΗΛΟΙ (άτομα)	ΑΡΙΘΜΟΣ ΟΜΟΙΩΝ ΧΩΡΩΝ	ΘΕΣΕΙΣ ΕΡΓΑΣΙΑΣ / ΧΩΡΟ	ΩΦΕΛΙΜΗ ΕΠΙΦΑΝΕΙΑ ΧΩΡΟΥ (τ.μ.)	ΣΥΝΟΛΙΚΗ ΩΦΕΛΙΜΗ ΕΠΙΦΑΝΕΙΑ (ΤΜ)
ΠΤΑΙΣΜΑΤΟΔΙΚΕΙΟ					
Γρ. Πταισματοδίκη	2	2	1	20	40
Γρ. Προϊστ. Γραμματείας	1	1	1	20	20
Γρ. Γραμματέων	4	2	2	15	30
Γρ. Επιμελητών	2	1	2	20	20
Γρ. Μελλοντικών Αναγκών	1	1	1	15	15
Χώρος Αποθήκης & Φωτοτυπικού	1	1	1	10	10

ΤρέχονΑρχείο	1	1	1	25	25
Τουαλέτες				20	20
ΣΥΝΟΛΟ ΓΡΑΦΕΙΑΚΩΝ ΧΩΡΩΝ					180

Πίνακας 5: Κτιριολογικό Πρόγραμμα Διοικητικού Πρωτοδικείου

ΟΝΟΜΑΣΙΑ ΧΩΡΟΥ	ΔΙΚΑΣΤΙΚΟΙ ΥΠΑΛΛΗΛΟΙ (άτομα)	ΑΡΙΘΜΟΣ ΟΜΟΙΩΝ ΧΩΡΩΝ	ΘΕΣΕΙΣ ΕΡΓΑΣΙΑΣ / ΧΩΡΟ	ΩΦΕΛΙΜΗ ΕΠΙΦΑΝΕΙΑ ΧΩΡΟΥ (τ.μ.)	ΣΥΝΟΛΙΚΗ ΩΦΕΛΙΜΗ ΕΠΙΦΑΝΕΙΑ (ΤΜ)
ΔΙΟΙΚΗΤΙΚΟ ΠΡΩΤΟΔΙΚΕΙΟ					
Αίθουσα ΑΚΡΟΑΤΗΡΙΟΥ ΔΙΟΙΚΗΤΙΚΟΥ ΠΡΩΤΟΔΙΚΕΙΟΥ		1		100	100
Αναμονή Κοινού				30	30
Τουαλέτες					60
ΣΥΝΟΛΟ					190
ΓΡΑΦΕΙΑΚΟΙ ΧΩΡΟΙ ΔΙΟΙΚΗΤΙΚΟΥ ΠΡΩΤΟΔΙΚΕΙΟΥ					
Γρ. ΠΡΟΕΔΡΟΥ 1	1	1	1	20	20
Αίθουσα συσκέψεων		1		30	30
Γρ. Δικαστών 3	3	2	2	15,0	30
Γρ. Προϊστ.Γραμματείας 1	1	1	1	15	15
Γρ. Γραμματέων 4	4	2	2	20	40
Γρ. Επιμελητών 2	2	1	2	20	20
Γρ. ΜελλοντικώνΑναγκών		1		20	20
Χώρος Αποθήκης&Φωτοτυπικού		1		10	10
ΤρέχονΑρχείο		1		25	25
Αρχείο ΔΙΟΙΚΗΤΙΚΟΥ ΠΡΩΤΟΔΙΚΕΙΟΥ		1		40	40
Αποθήκη Γραφικής ύλης κ.λπ..		1		15	15
Τουαλέτες					60
ΣΥΝΟΛΟ ΓΡΑΦΕΙΑΚΩΝ ΧΩΡΩΝ					325
ΣΥΝΟΛΟ ΛΕΙΤΟΥΡΓΙΑΣ ΔΙΟΙΚΗΤΙΚΟΥ ΠΡΩΤΟΔΙΚΕΙΟΥ					515

Πίνακας 6: Κτιριολογικό Πρόγραμμα Υπηρεσίας Επιμελητών Ανηλίκων

ΟΝΟΜΑΣΙΑ ΧΩΡΟΥ	ΔΙΚΑΣΤΙΚΟΙ ΥΠΑΛΛΗΛΟΙ (άτομα)	ΑΡΙΘΜΟΣ ΟΜΟΙΩΝ ΧΩΡΩΝ	ΘΕΣΕΙΣ ΕΡΓΑΣΙΑΣ / ΧΩΡΟ	ΩΦΕΛΙΜΗ ΕΠΙΦΑΝΕΙΑ ΧΩΡΟΥ (τ.μ.)	ΣΥΝΟΛΙΚΗ ΩΦΕΛΙΜΗ ΕΠΙΦΑΝΕΙΑ (ΤΜ)
ΔΙΟΙΚΗΤΙΚΟ ΠΡΩΤΟΔΙΚΕΙΟ					
Αίθουσα ΑΚΡΟΑΤΗΡΙΟΥ ΑΝΗΛΙΚΩΝ		1		100	100
Αναμονή Κοινού				30	30
Τουαλέτες					60
ΣΥΝΟΛΟ					190
ΓΡΑΦΕΙΑΚΟΙ ΧΩΡΟΙ ΔΙΟΙΚΗΤΙΚΟΥ ΠΡΩΤΟΔΙΚΕΙΟΥ					
Γρ. Επιμελητών και Κοινωνικής Αρωγής	3	3	1	15	45
Αίθουσα συσκέψεων		1		30	30
Γρ. ΜελλοντικώνΑναγκών		1		20,0	20
Χώρος Αποθήκης&Φωτοτυπικού		1		10	10
ΤρέχονΑρχείο		1		25	25
Αρχείο ΥΠΗΡΕΣΙΑΣ ΑΝΗΛΙΚΩΝ		1		40	40
Αποθήκη Γραφικής ύλης κ.λπ..		1		15	15
Τουαλέτες					20
ΣΥΝΟΛΟ ΓΡΑΦΕΙΑΚΩΝ ΧΩΡΩΝ					205
ΣΥΝΟΛΟ ΛΕΙΤΟΥΡΓΙΑΣ ΔΙΟΙΚΗΤΙΚΟΥ ΠΡΩΤΟΔΙΚΕΙΟΥ					395

Πίνακας 7: Κτιριολογικό Πρόγραμμα Δικηγορικού Συλλόγου

ΟΝΟΜΑΣΙΑ ΧΩΡΟΥ	ΔΙΚΑΣΤΙΚΟΙ ΥΠΑΛΛΗΛΟΙ (άτομα)	ΑΡΙΘΜΟΣ ΟΜΟΙΩΝ ΧΩΡΩΝ	ΘΕΣΕΙΣ ΕΡΓΑΣΙΑΣ / ΧΩΡΟ	ΩΦΕΛΙΜΗ ΕΠΙΦΑΝΕΙΑ ΧΩΡΟΥ (τ.μ.)	ΣΥΝΟΛΙΚΗ ΩΦΕΛΙΜΗ ΕΠΙΦΑΝΕΙΑ (ΤΜ)
ΔΙΚΗΓΟΡΙΚΟΣ ΣΥΛΛΟΓΟΣ					

Γραφείο Δικηγορικού Συλλόγου		1		25	25
Χώρος Διάσκεψης		1		30	30
Χώρος Αναμονής		1		10,0	10
Γρ. Προέδρου Συλλόγου		1		15	15
Έντευκτήριο δικηγόρων και βιβλιοθήκη		1		100	100
Αίθουσα εκδηλώσεων		1		150,0	150
Αποθήκη Γραφικής ύλης κ.λπ.		1		15	15
Χώρος Αποθήκης & Φωτοτυπικού		1		10	10
Αίθουσα για server και τηλεφωνικό κέντρο		1		15	15
Τουαλέτες					60
ΣΥΝΟΛΟ ΛΕΙΤΟΥΡΓΙΑΣ ΔΙΚΗΓΟΡΙΚΟΥ ΣΥΛΛΟΓΟΥ					430

Πίνακας 8: Κτιριολογικό πρόγραμμα λοιπών / βοηθητικών χώρων

ΟΝΟΜΑΣΙΑ ΧΩΡΟΥ	ΔΙΚΑΣΤΙΚΟΙ ΥΠΑΛΛΗΛΟΙ (άτομα)	ΑΡΙΘΜΟΣ ΟΜΟΙΩΝ ΧΩΡΩΝ	ΘΕΣΕΙΣ ΕΡΓΑΣΙΑΣ / ΧΩΡΟ	ΩΦΕΛΙΜΗ ΕΠΙΦΑΝΕΙΑ ΧΩΡΟΥ (τ.μ.)	ΣΥΝΟΛΙΚΗ ΩΦΕΛΙΜΗ ΕΠΙΦΑΝΕΙΑ (ΤΜ)
ΔΙΟΙΚΗΤΙΚΟ ΠΡΩΤΟΔΙΚΕΙΟ					
Αρχείο φύλαξης εκλογικού υλικού για εκλογικούς σάκους					15
Αρχείο φύλαξης εκλογικού υλικού για εκλογικούς σάκους					15
Χώρος Φύλαξης Πειστηρίων					30
Αποθήκη Υλικού ΕΙΣΑΓΓΕΛΙΑΣ ΠΡΩΤΟΔΙΚΕΙΟΥ					15
Αποθήκη Υλικού ΕΙΡΗΝΟΔΙΚΕΙΟΥ					15
Αποθήκη επίπλων - εξοπλισμού					30
Χώρος αποδυτηρίων - Αποθήκη ειδών καθαριότητας					15
Γενική Αποθήκη					30
Χώροι Η/Μ					200
Χώρος στάθμευσης οχημάτων					785
ΣΥΝΟΛΟ ΛΕΙΤΟΥΡΓΙΑΣ ΔΙΟΙΚΗΤΙΚΟΥ ΠΡΩΤΟΔΙΚΕΙΟΥ					1.150

Πίνακας 9: Σύνολο προτεινόμενων επιφανειών Δικαστικού Μεγάρου Σερρών

Χώροι	Επιφάνειες (τ.μ.)
Σύνολο ωφέλιμης επιφάνειας χώρων	7.433
Προσαύξηση εμβαδού για χώρους κυκλοφορίας, λοιπούς βοηθητικούς χώρους (Η/Μ Εγκαταστάσεις) και τοιχοποιίες	2.986
Σύνολο μικτής επιφάνειας χώρων	10.419

4.3 Δικαστικό Μέγαρο Έδεσσας - Ανάλυση αρχιτεκτονικής πρότασης

4.3.1 Θέση - Περιγραφή οικοπέδου - Ιδιοκτησιακό καθεστώς

Το επιλεγμένο οικοπέδο για την ανέγερση του νέου Δικαστικού Μεγάρου βρίσκεται επί της οδού Κορυτσάς 15 στην Έδεσσα Ν. Πέλλας, στη συμβολή των οδών Κορυτσάς και Δωδεκανήσου, στο Ο.Τ. 43, έχει επιφάνεια, κατά τον τίτλο κτήσης, 2.122,00μ² και ΚΑΕΚ 380291011005. Το ακίνητο στο οποίο πρόκειται να κατασκευαστεί το Δικαστικό Μέγαρο, το οποίο έχει συνολική έκταση 2.122 μ² και έχει καταχωρηθεί με ΑΒΚ 656 στο Γενικό Βιβλίο Καταγραφής του Αυτοτελούς Γραφείου Δημόσιας Περιουσίας Έδεσσας, ανήκει στο ΤΑΧΔΙΚ: α) κατά πλήρη κυριότητα, νομή και κατοχή και κατά ποσοστό 50% εξ αδιαιρέτου κατόπιν κήρυξης αναγκαστικής απαλλοτρίωσης έκτασης επιφάνειας 1.061 μ² (που αποτελεί το 1/2 εξ αδιαιρέτου του ως άνω οικοπέδου συνολικής έκτασης 2.122 μ²) υπέρ του ΤΑΧΔΙΚ και με δαπάνες αυτού, για λόγους δημόσιας ωφέλειας και δη για την κατασκευή του νέου δικαστικού μεγάρου Έδεσσας, δυνάμει της υπ' αριθ. 930/11.3.2008 απόφασης κήρυξης αναγκαστικής απαλλοτρίωσης του Γενικού Γραμματέα της Περιφέρειας Κεντρικής Μακεδονίας, που δημοσιεύθηκε στο ΦΕΚ (τ. ΑΑΠ) 116/2008 και μεταγράφηκε στις 26.08.2008 στον τόμο 611 και με αύξοντα αριθμό 26 των βιβλίων μεταγραφών του Υποθηκοφυλακείου Έδεσσας, όπως αυτή διορθώθηκε εκ των υστέρων, της σχετικής διορθώσεως δημοσιευθείσας στο ΦΕΚ (τ. ΑΑΠ) 332/2008, η οποία μεταγράφηκε στα βιβλία μεταγραφών του Υποθηκοφυλακείου Έδεσσας στις 26.08.2008 ως ορθή επανάληψη στον ως άνω τόμο 611 και υπό α/α αριθμό 26.

β) η υπόλοιπη δε έκταση, ήτοι το εκ ποσοστού 50% δικαίωμα του Δημοσίου επί της κυριότητας του ως άνω ακινήτου, παραχωρήθηκε στο ΤΑΧΔΙΚ άνευ ανταλλάγματος για τον ίδιο ως άνω λόγο δυνάμει του άρθρου 26 παρ. 5 του νόμου 4484/2017 (ΦΕΚ Α΄110), της σχετικής πράξεως (ΦΕΚ) νομίμως καταχωρηθείσας στα κτηματολογικά βιβλία του Κτηματολογικού Γραφείου Έδεσσας, η δε ως άνω παραχώρηση έγινε αποδεκτή σύμφωνα με την παρ. 8 του άρθρου 26 του ανωτέρω Νόμου με την με αρ. πρωτ. 20079/24-10-2017 απόφαση του Διοικητικού Συμβουλίου του ΤΑΧΔΙΚ, η οποία επίσης καταχωρήθηκε νόμιμα στα κτηματολογικά βιβλία του Κτηματολογικού Γραφείου Έδεσσας.



Πηγή εικόνας: Google Earth

4.3.2 Υφιστάμενη κατάσταση Δικαστικού Μεγάρου Έδεσσας.

ΔΙΚΑΣΤΗΡΙΑ ΕΔΕΣΣΑΣ

Η Έδεσσα είναι πόλη της Μακεδονίας, έδρα του δήμου Έδεσσας και πρωτεύουσα της Περιφερειακής Ενότητας Πέλλας στην Περιφέρεια Κεντρικής Μακεδονίας. Το σύνολο των δικαστικών λειτουργιών στην πόλη είναι οι ακόλουθες:

- Πρωτοδικείο
- Εισαγγελία Πρωτοδικών
- Ειρηνοδικείο
- Πταισματοδικείο

Το σύνολο των ανωτέρω δικαστικών λειτουργιών εκτελούνται σε ένα κτίριο το οποίο βρίσκεται επί της οδού Βέροιας, αριθμό 21, στην πόλη της Έδεσσας. Το ακίνητο ανεγέρθη το 1967 ως ιδιωτικό αστικό ακίνητο και είναι μισθωμένο από το δημόσιο τα τελευταία και πλέον 45 έτη. Η συνολική επιφάνεια των διαθέσιμων προς χρήση χώρων είναι 900m², αποτελούμενη από το ισόγειο και τον Α΄ όροφο. Η μακροχρόνια λειτουργία των δικαστικών λειτουργιών της Έδεσσας στη συγκεκριμένη τοποθεσία σε συνδυασμό με την παράλληλη αύξηση των υποθέσεων και των δικαστικών υπηρεσιών έχει δημιουργήσει δομικά και λειτουργικά προβλήματα. Συγκεκριμένα, δεν υπάρχει επάρκεια χώρου για τη διενέργεια του δικαστικού έργου, τόσο σε ανάλογες αίθουσες όσο και σε βοηθητικούς χώρους. Παράλληλα η παλαιότητα του κτιρίου και το ιδιοκτησιακό του καθεστώς δυσχεραίνουν οποιαδήποτε προσπάθεια ουσιαστική ανακατασκευής για την αντικατάσταση βασικών υποδομών (υδραυλικά, ηλεκτρολογικά, κουφώματα κ.α.) ενώ η παρουσία αμιάντου για τη στέγαση τμήματος του κτηρίου αποτελεί ουσιαστικό παράγοντα ασφάλειας. Ανεπάρκεια ηλεκτρολογικής εγκατάστασης: Η υφιστάμενη ηλεκτρολογική εγκατάσταση είναι παλαιωμένη και ακατάλληλη για την υποστήριξη δικτύου Η/Υ και τη λειτουργία κλιματιστικών μονάδων.

4.3.3 Νέο Δικαστικό Μέγαρο Έδεσσας

Στην Έδεσσα προβλέπεται η ανέγερση νέου Δικαστικού Μεγάρου σε οικόπεδο επί των οδών Κορυτσάς 15 και Δωδεκανήσου συνολικής επιφάνειας 2.122 τ.μ.. Σκοπός της ανέγερσης του νέου κτιρίου αποτελεί η δημιουργία υψηλών προδιαγραφών κτιριακού συγκροτήματος που θα φιλοξενεί με ασφάλεια, οργάνωση και λειτουργικότητα τις δικαστικές υπηρεσίες που εντάσσονται στη δικαιοδοσία της Έδεσσας.

ΓΕΝΙΚΟΣ ΣΧΕΔΙΑΣΜΟΣ ΤΟΥ ΕΡΓΟΥ

Για πλήρη κάλυψη των στεγαστικών αναγκών του Δικαστικού Μεγάρου Έδεσσας προβλέπεται ότι θα έχει εμβαδόν συνολικής μικτής επιφάνειας 4.368 τετραγωνικά μέτρα και σε αυτό θα στεγασθούν οι παρακάτω υπηρεσίες:

- Πρωτοδικείο
- Εισαγγελία Πρωτοδικών
- Ειρηνοδικείο
- Τμήμα μεταγωγών

Για κάθε μία από τις ανωτέρω υπηρεσίες περιγράφεται ο προβλεπόμενος σχεδιασμός βάσει του οποίου θα γίνει η ανέγερση των νέων κτιριακών εγκαταστάσεων.

Πρωτοδικείο Έδεσσας

Το Πρωτοδικείο Έδεσσας θα διαθέτει τους κατάλληλους χώρους για τη λειτουργία του Πρωτοδικείου με χαρακτηριστικά εγγύτητας και αυτονομίας μεταξύ τους. Θα διαθέτει γραφείο του προέδρου Πρωτοδικών που θα αποτελείται από έναν κύριο γραφειακό χώρο και ένα διακριτό χώρο διασκέψεων για τις διασκέψεις των δικαστών και τυχόν λοιπές ανάγκες. Επιπρόσθετα θα διαθέτει γραφεία των πρωτοδικών και γραφείο για τον Προϊστάμενο της Διεύθυνσης και χώρους για τους προϊσταμένους του τμήματος και για την κάλυψη Δικαστικών Επιμελητών.

Εισαγγελία Πρωτοδικών Έδεσσας

Η Εισαγγελία Πρωτοδικών θα στεγαστεί σε διακριτή ενότητα του νέου Δικαστικού Μεγάρου. Συγκεκριμένα έχει γίνει πρόβλεψη για την εγκατάσταση της Εισαγγελίας Πρωτοδικών για το Γραφείο Εισαγγελέα και το χώρο συσκέψεων, Γραφείο προϊσταμένου Διεύθυνσης, Γραφείο Προϊσταμένου Τμήματος, δύο Γραφειακοί χώροι για τους δικαστικούς υπάλληλους και ένα γραφείο για τους Επιμελητές του Δικαστηρίου.

Ειρηνοδικείο Έδεσσας

Για τη λειτουργία της υπηρεσίας Ειρηνοδικείου Έδεσσας έχουν προβλεφθεί γραφειακοί χώροι του Προέδρου του Ειρηνοδικείου, χώροι διασκέψεων και γραφεία για τους Ειρηνοδίκες, χώρος για τον Προϊστάμενο Ειρηνοδικείου και γραφειακοί χώροι για τους υπάλληλους και επιμελητές δικαστηρίων. Το σύνολο των χώρων θα είναι στην ίδια πτέρυγα του κτιρίου, σε διακριτή τοποθεσία, που ενώ θα συνδέονται με τις υπόλοιπες λειτουργίες του Δικαστικού Μεγάρου, θα διαθέτει την αυτονομία του.

Τμήμα Μεταγωγών

Το τμήμα Μεταγωγών είναι υπεύθυνο για την ασφαλή μεταγωγή από και προς τα Καταστήματα Κρατήσεως του νομού, κρατουμένων που προορίζονται ή προέρχονται από Καταστήματα Κρατήσεως, Δικαστήρια και θεραπευτικά ιδρύματα εκτός νομού. Ως εκ τούτου έχει προβλεφθεί το σύνολο των απαραίτητων χώρων για την εκτέλεση των εργασιών του τμήματος και την ασφάλεια του Δικαστικού Μεγάρου.

Βοηθητικοί χώροι

Οι βοηθητικοί χώροι θα γειτνιάζουν με τους χώρους ενοτήτων που καλούνται να εξυπηρετήσουν. Στη χωροθέτησή τους έχουν ληφθεί υπόψη παράγοντες όπως η συχνότητα και ανάγκη χρήση τους και οι ιδιαίτερες απαιτήσεις φωτισμού, αερισμού και πρόσβασης. Ως εκ τούτου, έχει προβλεφθεί χώρος για την εγκατάσταση του διακομιστή (server) που θα εξυπηρετεί το Δικαστικό Μέγαρο, χώρος φωτοτυπικών μηχανημάτων και αποθήκη χαρτιού, χώρος αποδυτηρίων καθαριστριών και αποθήκη ειδών καθαριότητας και αποθηκευτικός χώρος αρχείου και πιεστηρίων. Παράλληλα για την εξυπηρέτηση των αναγκών του Δικαστικού Μεγάρου, έχει γίνει πρόβλεψη για τρεις αίθουσες ακροατηρίων καθώς και αίθουσα για την αναμονή κοινού. Παράλληλα θα προβλεφθεί γραφείο μεταγωγών (με δική του τουαλέτα ανδρών και γυναικών), και ξεχωριστοί θάλαμοι κρατουμένων ανδρών και γυναικών με τις δικές τους ξεχωριστές τουαλέτες.

4.3.4 Ισχύουσες διατάξεις-Κανονισμοί-Προδιαγραφές-Όροι Δόμησης**ΟΡΟΙ ΔΟΜΗΣΗΣ**

- ΦΕΚ 346Δ/10-05-1988 (Χώρος για Δικαστικό Μέγαρο)
- ΦΕΚ 618Δ/17-09-1991 (Όροι Δόμησης περιοχής)

Αρτιότητα

Κανόνας: E=400τμ Π=15μ

Παρέκκλιση E=150τμ Π=10μ (προ 18-12-1985)

E=200τμ Π=10μ (προ 17-09-1991)

Κάλυψη 40%

Σ.Δ.: 1.4 (Τομέας Γ)

Ύψος: 18.5μ

Η ιδιοκτησία με Εμβαδόν E (A,B,Γ,Δ,Ε,Ζ,Θ,Ι,Κ,Λ,Α) = 2.122.00τμ που βρίσκεται επί των οδών Κορυτσάς και Δωδεκανήσου, στο Ο.Τ. 43 του δήμου Έδεσσας της περιφερειακής ενότητας Πέλλας

- Είναι άρτια και οικοδομήσιμη, σύμφωνα με τις πολεοδομικές διατάξεις που ισχύουν σήμερα
- Βρίσκεται εντός σχεδίου πόλεως του Δήμου Έδεσσας

Σύμφωνα με τους ισχύοντες όρους δόμησης δύναται να υλοποιηθεί το κτιριολογικό πρόγραμμα του δικαστικού μεγάρου Έδεσσας όπως αυτό παρατίθεται στην παρ. 4.3.6

4.3.5 Διαμόρφωση Κτιριολογικού Προγράμματος

Θα καλυφθεί πλήρως το κτιριολογικό πρόγραμμα και θα επιτευχθεί η βέλτιστη λειτουργικότητα του κτιρίου, και των επί μέρους χώρων του. Η αρχιτεκτονική του κτιρίου και των ανοικτών, υπαίθριων και ημιυπαίθριων χώρων του θα εξυπηρετεί στο μέγιστο βαθμό τις λειτουργικές ανάγκες και τις αισθητικές απαιτήσεις του κτιρίου.

Θα διερευνηθεί η προσαρμογή του Κτιριολογικού Προγράμματος ώστε να καλύπτονται πλήρως και με τον καλύτερο δυνατό τρόπο οι προδιαγραφές του Υπουργείου Δικαιοσύνης για τη διαμόρφωση του Δικαστικού Μεγάρου Εδέσσης που θα στεγάσει τις εξής υπηρεσίες: Πρωτοδικείο, Εισαγγελία Πρωτοδικών, Ειρηνοδικείο, Τμήμα μεταγωγών, Δικηγορικό Σύλλογο αλλά και πιθανή ύπαρξη νέων ή τροποποιημένων λειτουργικών απαιτήσεων. Θα διατυπωθούν προτάσεις με στόχο την προσαρμοστικότητα της διάταξης των χώρων και την βέλτιστη εκμετάλλευση των δυνατοτήτων του κτιρίου σε μελλοντικό χρόνο.

4.3.6 Κτιριολογικό πρόγραμμα

Οι λειτουργικές κατηγορίες του νέου κτιρίου, όπως παρουσιάζονται στο Κτιριολογικό Πρόγραμμα, αποτελούν ταυτόχρονα και ξεχωριστές ενότητες, οι οποίες είτε αλληλεπιδρούν, είτε ανεξαρτητοποιούνται πλήρως μεταξύ τους, καθορίζοντας έτσι τον βασικό πυρήνα σχεδιασμού. Στη χωροθέτηση των χώρων πρέπει να ληφθούν υπ όψη παράγοντες όπως η συχνότητα και η σπουδαιότητα χρήσης τους. Οι υπηρεσίες που θα στεγαστούν στο Δικαστικό Μέγαρο Έδεσσας είναι:

- **Πρωτοδικείο**, αποτελείται από τις εξής λειτουργικές ενότητες:
 - κακουργοδικείο που αποτελείται από αίθουσες ακροατηρίων και θαλάμους αναμονής
 - ποινική διαδικασία που αποτελείται από αίθουσες ακροατηρίων και θαλάμους αναμονής
 - γραφειακοί χώροι πρωτοδικείου.
- **Εισαγγελία Πρωτοδικών**, αποτελείται από τη λειτουργική ενότητα
 - Γραφειακών χώρων
- **Ειρηνοδικείο**, αποτελείται από τις εξής λειτουργικές ενότητες:
 - αίθουσα ειρηνοδικείου
 - γραφειακοί χώροι ειρηνοδικείου
- **Τμήμα μεταγωγών**
- **Δικηγορικός σύλλογος**, αποτελείται από τη λειτουργική ενότητα
 - γραφειακών χώρων
- **Λοιπές κοινόχρηστες λειτουργίες**
- **Βοηθητικοί χώροι**

Λαμβάνοντας υπόψη τις λειτουργικές ανάγκες που προκύπτουν για το Δικαστικό Μέγαρο Έδεσσας βάσει το γενικό σχεδιασμό του έργου, έχει καταρτιστεί το Κτιριολογικό Πρόγραμμα το οποίο αποτυπώνει τους προβλεπόμενους χώρους για κάθε τομέα λειτουργίας του Μεγάρου.

Πίνακας 1: Κτιριολογικό Πρόγραμμα Πρωτοδικείου Έδεσσας

ΟΝΟΜΑΣΙΑ ΧΩΡΟΥ	Άτομα	ΑΡΙΘΜΟΣ ΧΩΡΩΝ	ΘΕΣΕΙΣ ΕΡΓΑΣΙΑΣ / ΧΩΡΟ	ΩΦΕΛΙΜΗ ΕΠΙΦΑΝΕΙΑ ΧΩΡΟΥ (τ.μ.)	ΣΥΝΟΛΙΚΗ ΩΦΕΛΙΜΗ ΕΠΙΦΑΝΕΙΑ (ΤΜ)
ΠΡΩΤΟΔΙΚΕΙΟ					
ΚΑΚΟΥΡΓΟΔΙΚΕΙΟ					
Αίθουσα ΚΑΚΟΥΡΓΟΔΙΚΕΙΟΥ		1		135	135
Χώρος ΔΙΑΣΚΕΨΕΩΝ		1		20	20
Θάλαμος αναμονής ΜΑΡΤΥΡΩΝ κατηγορίας		1		12,5	13
Θάλαμος αναμονής ΜΑΡΤΥΡΩΝ υπεράσπισης		1		12,5	13
Αναμονή Κοινού				40	40
ΣΥΝΟΛΟ ΑΚΡΟΑΘΗΡΙΩΝ ΚΑΚ.					220
ΠΟΙΝΙΚΗ ΔΙΑΔΙΚΑΣΙΑ					
Αίθουσα ΤΡΙΜΕΛΟΥΣ		1		135	135
ΠΛΗΜΜΕΛΙΟΔΙΚΕΙΟΥ		1		20	20
Χώρος ΔΙΑΣΚΕΨΕΩΝ		1		13	13
Θάλαμος αναμονής ΜΑΡΤΥΡΩΝ κατηγορίας		1		13	13
Θάλαμος αναμονής ΜΑΡΤΥΡΩΝ υπεράσπισης		1		30	30
Αναμονή Κοινού					
ΣΥΝΟΛΟ ΑΚΡΟΑΘΗΡΙΩΝ ΠΟΙΝ.Δ.					210
ΓΡΑΦΕΙΑΚΟΙ ΧΩΡΟΙ ΠΡΩΤΟΔΙΚΕΙΟΥ					
Γρ. Προέδρου Πρωτοδικείου & χώρος συσκέψεων	1	1	1	30	30
Γρ. Γραμματείας Προέδου	1	1	1	15	15
Γρ. Ανακριτή	1	1	1	30	30
Γρ. Γραμματείας Ανακριτή	1	1	1	15	15
Χώρος Αναμονής				10	10
Γρ. Δικαστών	2	1	2	20	20
Γρ. Διεύθυνσης Γραμματείας	1	1	1	15	15
Γρ. Γραμματέων	8	3	3	25	75
Γρ. Επιμελητών	1	1	1	15	15
Τμήμα πιστοποιητικών - διαθηκών εταιρείας.		2		15	30
Γρ. Απομαγνητοφώνησης	1	1	1	15	15
Γρ. Μελλοντικών Αναγκών		2	0	15	30
Χώρος Αποθήκης & Φωτοτυπικού		1		10	10
Τρέχον Αρχείο ΠΟΛΙΤΙΚΟΥ		1		25	25
Τρέχον Αρχείο ΠΟΙΝΙΚΟΥ		1		25	25
Αρχείο ΠΡΩΤΟΔΙΚΕΙΟΥ		1		60	60
ΣΥΝΟΛΟ ΓΡΑΦΕΙΑΚΩΝ ΧΩΡΩΝ	17				420
ΣΥΝΟΛΙΚΗ ΕΠΙΦΑΝΕΙΑ ΧΩΡΩΝ ΠΡΩΤΟΔΙΚΕΙΟΥ					850

Πίνακας 2: Κτιριολογικό Πρόγραμμα Εισαγγελίας Έδεσσας

ΟΝΟΜΑΣΙΑ ΧΩΡΟΥ	Άτομα	ΑΡΙΘΜΟΣ ΧΩΡΩΝ	ΘΕΣΕΙΣ ΕΡΓΑΣΙΑΣ / ΧΩΡΟ	ΩΦΕΛΙΜΗ ΕΠΙΦΑΝΕΙΑ ΧΩΡΟΥ (τ.μ.)	ΣΥΝΟΛΙΚΗ ΩΦΕΛΙΜΗ ΕΠΙΦΑΝΕΙΑ (ΤΜ)
Γρ. Εισαγγελέα & γρ. σύσκεψης	1	1	1	30	30
Γρ. Γραμματείας Εισαγγελέα	1	1	1	15	15
Γρ. Αντεισαγγελέα	1	1	1	25	25
Γρ. Γραμματείας Αντεισαγγελέα	1	1	1	15	15

Γρ. Διεύθυνσης Γραμματείας	1	1	1	15	15
Γρ. Γραμματέων	6	2	3	25	50
Γρ. Επιμελητών	4	1	4	30	30
Χώρος αναμονής		1		10	10
Γρ. Επιμελήτριας Ανηλίκων	1	1	1	25	25
Γρ. Γραμματέα με αναμονή	1	1	1	20	20
Γρ. Μελλοντικών Αναγκών ασκούμενων Δικηγόρων		2		15	30
Χώρος Αποθήκης & Φωτοτυπικού		1		10	10
Τρέχον Αρχείο		1		25	25
Αρχείο ΕΙΣΑΓΓΕΛΙΑΣ		1		40	40
ΣΥΝΟΛΟ ΕΙΣΑΓΓΕΛΙΑΣ					340

Πίνακας 3: Κτιριολογικό Πρόγραμμα Ειρηνοδικείου Έδεσσας

ΟΝΟΜΑΣΙΑ ΧΩΡΟΥ	Άτομα	ΑΡΙΘΜΟΣ ΧΩΡΩΝ	ΘΕΣΕΙΣ ΕΡΓΑΣΙΑΣ / ΧΩΡΟ	ΩΦΕΛΙΜΗ ΕΠΙΦΑΝΕΙΑ ΧΩΡΟΥ (τ.μ.)	ΣΥΝΟΛΙΚΗ ΩΦΕΛΙΜΗ ΕΠΙΦΑΝΕΙΑ (ΤΜ)
Ειρηνοδικείο					
Αίθουσα ΕΙΡΗΝΟΔΙΚΕΙΟΥ		1		100	100
Αναμονή Κοινού				30	30
ΣΥΝΟΛΟ					130
Γραφειακοί χώροι ειρηνοδικείου					
Γρ. Ειρηνοδικίων	2	2	1	25	25
Γρ. Προϊστ. Γραμματείας	1	1	1	15	15
Γρ. Γραμματέων	4	2	2	15	30
Γρ. Επιμελητών	2	1	2	15	15
Γρ. Μελλοντικών Αναγκών		2		15	30
Χώρος Αποθήκης & Φωτοτυπικού		1		10	10
Τρέχον Αρχείο		1		25	25
Αρχείο ΕΙΡΗΝΟΔΙΚΕΙΟΥ				40	40
ΣΥΝΟΛΟ ΓΡΑΦΕΙΑΚΩΝ ΧΩΡΩΝ	9				190
ΣΥΝΟΛΟ ΛΕΙΤΟΥΡΓΙΑΣ ΕΙΡΗΝΟΔΙΚΕΙΟΥ					320

Πίνακας 4: Κτιριολογικό Πρόγραμμα Δικηγορικού Συλλόγου Έδεσσας

ΟΝΟΜΑΣΙΑ ΧΩΡΟΥ	Άτομα	ΑΡΙΘΜΟΣ ΧΩΡΩΝ	ΘΕΣΕΙΣ ΕΡΓΑΣΙΑΣ / ΧΩΡΟ	ΩΦΕΛΙΜΗ ΕΠΙΦΑΝΕΙΑ ΧΩΡΟΥ (τ.μ.)	ΣΥΝΟΛΙΚΗ ΩΦΕΛΙΜΗ ΕΠΙΦΑΝΕΙΑ (ΤΜ)
Γραφείο Δικηγορικού Συλλόγου		1		15	15
Χώρος Διάσκεψης		1		25	25
Χώρος Αναμονής		1		10	10
Χώροι Υγιεινής και κουζίνα				10	10
Σύνολο					60

Πίνακας 5: Κτιριολογικό Πρόγραμμα Λοιπών και Κοινόχρηστων χώρων

ΟΝΟΜΑΣΙΑ ΧΩΡΟΥ	Άτομα	ΑΡΙΘΜΟΣ ΧΩΡΩΝ	ΘΕΣΕΙΣ ΕΡΓΑΣΙΑΣ / ΧΩΡΟ	ΩΦΕΛΙΜΗ ΕΠΙΦΑΝΕΙΑ ΧΩΡΟΥ (τ.μ.)	ΣΥΝΟΛΙΚΗ ΩΦΕΛΙΜΗ ΕΠΙΦΑΝΕΙΑ (ΤΜ)
Κεντρική Είσοδος		1		120	120
Κυλικείο - foyer				60	60
Αποθήκη Κυλικείου		1	1	15,0	15
Βιβλιοθήκη - Αναγνωστήριο		1	1	30	30
Γρ. Επιμελήτη Δικαστικών Εισπράξεων		1	1	15	15
Γρ. Προεξστράξης Αμοιβής Δικηγ. - Πώληση Ενσήμων				15	15
Χώροι Υγιεινής Κοινού & ΑμεΑ					140
Χώροι Υγιεινής Προσωπικού					70
Κουζίνα - χώροι βοηθ. Καθαρ.					35

Χώρος Server					30
ΣΥΝΟΛΟ					530
ΣΥΝΟΛΙΚΗ ΩΦΕΛΙΜΗ ΕΠΙΦΑΝΕΙΑ ΧΩΡΩΝ					2.100

Πίνακας 6: Κτιριολογικό Πρόγραμμα Τμήματος Μεταγωγών

ΟΝΟΜΑΣΙΑ ΧΩΡΟΥ	Άτομα	ΑΡΙΘΜΟΣ ΧΩΡΩΝ	ΘΕΣΕΙΣ ΕΡΓΑΣΙΑΣ / ΧΩΡΟ	ΩΦΕΛΙΜΗ ΕΠΙΦΑΝΕΙΑ ΧΩΡΟΥ (τ.μ.)	ΣΥΝΟΛΙΚΗ ΩΦΕΛΙΜΗ ΕΠΙΦΑΝΕΙΑ (ΤΜ)
Τμήμα μεταγωγών					
Χώρος Φρουράς & χώροι υγιεινής				20	20
Θάλαμος Κρατούμενων Ανδρών & χώροι υγιεινής		1		12,0	12
Θάλαμος Κρατούμενων Γυναίκων & χώροι υγιεινής		1		12	12
Θάλαμος Κρατούμενων ανηλίκων				12	12
Κλιμακοστάσιο – διάδρομος		1			14
Σύνολο					70

Πίνακας 7: Κτιριολογικό Πρόγραμμα Βοηθητικών χώρων

ΟΝΟΜΑΣΙΑ ΧΩΡΟΥ	Άτομα	ΑΡΙΘΜΟΣ ΧΩΡΩΝ	ΘΕΣΕΙΣ ΕΡΓΑΣΙΑΣ / ΧΩΡΟ	ΩΦΕΛΙΜΗ ΕΠΙΦΑΝΕΙΑ ΧΩΡΟΥ (τ.μ.)	ΣΥΝΟΛΙΚΗ ΩΦΕΛΙΜΗ ΕΠΙΦΑΝΕΙΑ (ΤΜ)
Αρχείο φύλαξης εκλογικού υλικού για εκλογικούς σάκους					15
Αρχείο φύλαξης εκλογικού υλικού για εκλογικούς σάκους					15
Χώρος Φύλαξης Πειστηρίων					30
Αποθήκη Υλικού ΕΙΣΑΓΓΕΛΙΑΣ ΠΡΩΤΟΔΙΚΕΙΟΥ					15
Αποθήκη Υλικού ΕΙΡΗΝΟΔΙΚΕΙΟΥ					15
Αποθήκη επίπλων - εξοπλισμού					30
Χώρος αποδυτηρίων - Αποθήκη ειδών καθαριότητας					15
Γενική Αποθήκη					30
Χώροι Η/Μ					200
Χώρος στάθμευσης οχημάτων					785
ΣΥΝΟΛΟ ΒΟΗΘΗΤΙΚΩΝ ΧΩΡΩΝ					1.150

Πίνακας 8: Σύνολο προτεινόμενων επιφανειών Δικαστικού Μεγάρου Έδεσσας

Χώροι	Επιφάνειες (τ.μ.)
ΩΦΕΛΙΜΗ ΕΠΙΦΑΝΕΙΑ ΧΩΡΩΝ ΥΠΗΡΕΣΙΩΝ Δ.Μ. ΠΟΥ ΠΡΟΣΜΕΤΡΩΝΤΑΙ ΣΤΟΝ Σ.Δ.	2.100
ΩΦΕΛΙΜΗ ΕΠΙΦΑΝΕΙΑ ΛΟΙΠΩΝ ΧΩΡΩΝ Δ.Μ. ΠΟΥ ΠΡΟΣΜΕΤΡΩΝΤΑΙ ΣΤΟΝ Σ.Δ.	70
ΣΥΝΟΛΙΚΗ ΩΦΕΛΙΜΗ ΕΠΙΦΑΝΕΙΑ ΧΩΡΩΝ Δ.Μ. ΠΟΥ ΠΡΟΣΜΕΤΡΩΝΤΑΙ ΣΤΟΝ Σ.Δ.	2.170
ΠΡΟΣΑΥΞΗΣΗ ΕΜΒΑΔΟΥ ΓΙΑ ΧΩΡΟΥΣ ΚΥΚΛΟΦΟΡΙΑΣ, ΛΟΙΠΟΥΣ ΒΟΗΘΗΤΙΚΟΥΣ ΧΩΡΟΥΣ (Η/Μ ΕΓΚΑΤΑΣΤΑΣΕΙΣ) ΚΑΙ ΤΟΙΧΟΠΟΙΙΕΣ (35%)	759,5
ΣΥΝΟΛΟ ΜΙΚΤΗΣ ΕΠΙΦΑΝΕΙΑΣ ΧΩΡΩΝ ΠΟΥ ΠΡΟΣΜΕΤΡΩΝΤΑΙ ΣΤΟΝ Σ.Δ.	2.929,5
ΩΦΕΛΙΜΗ ΕΠΙΦΑΝΕΙΑ ΒΟΗΘΗΤΙΚΩΝ ΧΩΡΩΝ Δ.Μ. ΕΚΤΟΣ Σ.Δ.	1.150
ΠΡΟΣΑΥΞΗΣΗ ΕΜΒΑΔΟΥ ΓΙΑ ΧΩΡΟΥΣ ΚΥΚΛΟΦΟΡΙΑΣ ΚΑΙ ΤΟΙΧΟΠΟΙΙΕΣ (25%)	288
ΣΥΝΟΛΟ ΜΙΚΤΗΣ ΕΠΙΦΑΝΕΙΑΣ ΒΟΗΘΗΤΙΚΩΝ ΧΩΡΩΝ ΕΚΤΟΣ Σ.Δ.	1.438
ΣΥΝΟΛΙΚΗ ΜΙΚΤΗ ΕΠΙΦΑΝΕΙΑ ΚΤΙΡΙΟΥ Δ.Μ.	4.368

4.4 Δικαστικό Μέγαρο Θεσσαλονίκης - Ανάλυση αρχιτεκτονικής πρότασης

4.4.1 Θέση - Περιγραφή οικοπέδου - Ιδιοκτησιακό καθεστώς

Το Δικαστικό Μέγαρο Θεσσαλονίκης έχει κατασκευασθεί στο οικοδομικό τετράγωνο που ορίζεται από τις Οδούς 26^{ης} Οκτωβρίου, Πολυτεχνείου και Φράγκων Δυτικά του κέντρου της Θεσσαλονίκης. Το ακίνητο είχε περιέλθει στον Οργανισμό Ανέγερσης Δικαστικού Μεγάρου Θεσσαλονίκης (δικαιοπάροχο του ΤΑ.Χ.ΔΙ.Κ.) σε μερικότερα τμήματα με σχετικές πράξεις παραχώρησης, δωρεάς, πώλησης και αναγκαστικής απαλλοτρίωσης.



Πηγή εικόνας, GoogleEarth

Οι όποιες διαφοροποιήσεις μεταξύ των τίτλων κτήσης και του Κτηματολογίου θα επιλυθούν οριστικά πριν την έκδοση άδειας δόμησης με την εφαρμογή διαδικασίας χωρικής μεταβολής.

4.4.2 Υφιστάμενη κατάσταση Δικαστικού Μεγάρου Θεσσαλονίκης

Η Θεσσαλονίκη είναι η μεγαλύτερη σε έκταση και πληθυσμό πόλη της Μακεδονίας και της Βόρειας Ελλάδας. Αποτελεί την έδρα του δήμου Θεσσαλονίκης και την πρωτεύουσα της Περιφερειακής Ενότητας Θεσσαλονίκης, της μητροπολιτικής περιοχής της Θεσσαλονίκης, καθώς και την έδρα της Περιφέρειας Κεντρικής Μακεδονίας και της Αποκεντρωμένης Διοίκησης Μακεδονίας - Θράκης.

- Ειρηνοδικείο
- Πταισματοδικείο
- Εισαγγελία
- Πρωτοδικείο
- Εφετείο

- Εισαγγελία εφετών
- Γραφεία Δικηγορικού Συλλόγου Θεσσαλονίκης
- Αίθουσες δικηγόρων
- Δικαστήριο ανηλίκων - Υπηρεσία επιμελητών κοινωνικής αρωγής Θεσσαλονίκης
- Τμήμα μεταγωγών
- Λοιπά (γραφείο ΕΛΤΑ, φωτοτυπικό κέντρο, απομαγνητοφώνηση των πρακτικών, κυλικεία

Το σύνολο των δικαστικών υπηρεσιών στεγάζονται στο Δικαστικό Μέγαρο Θεσσαλονίκης, το οποίο βρίσκεται επί της οδού 26ης Οκτωβρίου 1-3 στη δυτική είσοδο της πόλης. Το κτίριο εκτείνεται σε ισόγειο, υπόγειο και τέσσερις ορόφους σε συνολική έκταση 38.195,82 τ.μ. εκ των οποίων τα 29.241,75 τ.μ. σχετίζονται με κύριους χώρους (ισόγειο και όροφοι) και 8.954,07 τ.μ. σε βοηθητικούς χώρους. Το δικαστικό μέγαρο κατασκευάστηκε στη δεκαετία του 1960 και στεγάζει τις προαναφερόμενες δικαστικές υπηρεσίες από τις αρχές της δεκαετίας 1970. Σχετικά με τη δομή λειτουργίας του κτιρίου, αναφέρεται ενδεικτικά πως το ειρηνοδικείο εξυπηρετείται μέσω 20 γραφείων στο ισόγειο του κτιρίου, το πταισματοδικείο μέσω γραφείων, η εισαγγελία πρωτοδικών μέσω 82 γραφείων στον πρώτο όροφο, το πρωτοδικείο μέσω 76 γραφείων στο δεύτερο όροφο και το εφετείο και η εισαγγελία εφετών μέσω 75 γραφείων στο τέταρτο όροφο. Το κτίριο διαθέτει και θέσεις στάθμευσης (σημαντικά περιορισμένο αριθμό σε σχέση με τις ανάγκες) σε μέρος του υπογείου του κτιρίου. Έχοντας διανύσει ήδη πάνω από μισό αιώνα λειτουργίας, γίνεται αντιληπτό πως το κτίριο δεν είναι πλέον σε θέση να εξυπηρετήσει τις συνεχώς αυξανόμενες ανάγκες για σύγχρονες υποδομές και ασφαλή και λειτουργικούς χώρους. Παράλληλα, η έλλειψη επαρκούς συντήρησης του κτιρίου και των υποδομών σε συνδυασμό με το συνεχόμενα αυξανόμενο αριθμό υποθέσεων, δικαστικών λειτουργιών και στέγασης επιμέρους υπηρεσιών, τότε γίνεται αντιληπτή η πραγματική έκταση του προβλήματος. Τα βασικά προβλήματα της υφιστάμενης εγκατάστασης συνοψίζονται στα εξής:

- Περιορισμένος αριθμός γραφείων, λόγω αύξησης του προσωπικού των Υπηρεσιών που στεγάζονται σε αυτό
- Μεγάλη έλλειψη ακροατηρίων, λόγω αύξησης των αντικειμένων πολιτικού και ποινικού περιεχομένου, κάθε Δικαστηρίου, Εισαγγελίας και υπολοίπων Υπηρεσιών που στεγάζονται στο Δικαστικό μέγαρο
- Περιορισμένος χώρος απαραίτητος για την αρχειοθέτηση αρχειακού υλικού (αποφάσεων, προτάσεων, ενδίκων μέσων κ.λπ.).
- Ανάγκη εκσυγχρονισμού εξοπλισμού (ηλεκτρολογικού, τηλεφωνικού κ.ο.κ.)
- Μειωμένη λειτουργικότητα βάσει υφιστάμενης δομής

Ο Ι.Φ.Σ. οφείλει να λάβει υπόψη του ότι τόσο στη φάση σχεδιασμού όσο και στη φάση κατασκευής, θα ληφθεί υπόψη η ενδεχόμενη τμηματική λειτουργία του

κτιρίου με σταδιακή εκτέλεση του έργου με απώτερο σκοπό την όσο τον δυνατόν μικρότερη όχληση στις δικαστικές λειτουργίες.

ΓΕΝΙΚΟΣ ΣΧΕΔΙΑΣΜΟΣ ΤΟΥ ΕΡΓΟΥ

Ο γενικός σχεδιασμός του έργου ανακατασκευής του Δικαστικού Μεγάρου Θεσσαλονίκης βασίζεται στην υφιστάμενη δομή του κτιρίου συνολικής επιφάνειας 38.195,82 τ.μ.. Σκοπός αποτελεί η ανακατασκευή του χώρου ούτως ώστε αυτός να επανέλθει σε πλήρη λειτουργικότητα μέσω της εκμετάλλευσης των υφιστάμενων χώρων και τον εκ νέου εργονομικό σχεδιασμό τους ούτως ώστε να γίνει η μέγιστη αξιοποίηση αυτών. Αυτό θα επιτευχθεί μέσα από την υλοποίηση εργασιών που σχετίζονται με την αποκατάσταση φθορών στις υποδομές του κτιρίου, τη λειτουργική του αναδιάταξη και την ενεργειακή αναβάθμιση. Συγκεκριμένα, τα επί μέρους τμήματα που φιλοξενεί και θα συνεχίσει να φιλοξενεί το Δικαστικό Μέγαρο Θεσσαλονίκης είναι τα παρακάτω:

- Ειρηνοδικείο
- Πταισματοδικείο
- Εισαγγελία
- Πρωτοδικείο
- Εφετείο
- Γραφεία Δικηγορικού Συλλόγου Θεσσαλονίκης
- Αίθουσες δικηγόρων
- Δικαστήριο ανηλίκων - Υπηρεσία επιμελητών κοινωνικής αρωγής Θεσσαλονίκης
- Τμήμα μεταγωγών
- Λοιπά (γραφείο ΕΛΤΑ, φωτοτυπικό κέντρο, απομαγνητοφώνηση των πρακτικών, κυλικεία

Ειρηνοδικείο

Στο Ειρηνοδικείο Θεσσαλονίκης θα λειτουργούν τα τμήματα διαθηκών και πιστοποιητικών, τμήμα εκούσιας δικαιοδοσίας, τμήμα δημοσίευσης και καθαρογράφησης, γραμματείες εδρών, τμήμα τακτικής μικροδιαφορών, μηχανοργάνωση, γραφείο καταθέσεων, τμήμα ενόρκων βεβαιώσεων, σφραγίσεων και δηλώσεων, τμήμα διοικητικό και τμήμα αρμόδιο για τη ρύθμιση των οφειλών υπερχρεωμένων προσώπων. Πέραν των γραφείων, θα υπάρχουν και αίθουσες οι οποίες θα λειτουργούν ως αρχείο και αποθήκες, κυλικείο και ακροατήρια. Ο σχεδιασμός του χώρου θα γίνει με απώτερο σκοπό την καλύτερη διαχείριση του χώρου και των αποθηκών και χώρων αρχείου ούτως ώστε να είναι δυνατή η άμεση εξυπηρέτηση του ολοένα αυξανόμενου αριθμού πολιτών που προσέρχονται στο Ειρηνοδικείο Θεσσαλονίκης

Πταισματοδικείο Θεσσαλονίκης

Το Πταισματοδικείο Θεσσαλονίκης θα απαρτίζεται από γραφεία τα οποία θα στεγάζουν τα προανακριτικά τμήματα, τα γραφεία δημοσίου κατηγορού Θεσσαλονίκης, και γραφεία του τμήματος μηχανοργάνωσης και διακίνησης δικογραφιών και το ποινικό τμήμα (ένδικο μέσα). Στον χώρο θα λειτουργούν επίσης ακροατήρια, αρχείο και αποθήκη. Το

πταισματοδικείο Θεσσαλονίκης θα είναι σε θέση να διεκπεραιώσει βάσει δυνατοτήτων του τις εισερχόμενες υποθέσεις ενώ η αναδιοργάνωση του χώρου και η ανακατασκευή του για τη λύση σημαντικών ζητημάτων σε επίπεδα υποδομών και λειτουργικότητας θα ενισχύσει το ρυθμό εξυπηρέτησης των πολιτών και απονομής δικαιοσύνης.

Εισαγγελία Θεσσαλονίκης

Η Εισαγγελία θα διαμορφωθεί με τρόπο ώστε να στεγάζει την Εισαγγελία Πρωτοδικών, το τμήμα Βουλευμάτων, το τμήμα γραμματέων ποινικής δίωξης, το τμήμα φυγόποιων, το τμήμα εκτέλεσης ποινών, δικαστικούς επιμελητές, τον προϊστάμενο κατηγορητηρίων τριμελούς, το τμήμα φυγόποιων, το τμήμα κατηγορητηρίων μονομελούς, το δικαστήριο ανηλίκων, το μονομελές πλημμελειοδικείο, το τμήμα προσδιορισμού μονομελούς, το τμήμα μονομελούς πλημμελειοδικείου, το τμήμα ποινικού μητρώου εισαγγελίας πρωτοδικών, το τμήμα βουλευμάτων, το τμήμα εκκαθάρισης και ένδικων μέσων κατά ποινικών αποφάσεων, το τακτικό ανακριτικό γραφείο, το ειδικό ανακριτικό γραφείο, τον ειδικό ανακριτή, την διεκπεραίωση ποινικών αποφάσεων, το τμήμα ποινικού μητρώου, αρχείο, τις γραμματείες όλων των τμημάτων, τη δημοσίευση αποφάσεων, τα ευρετήρια αρχείων ποινικών αποφάσεων, τον επίκουρο εισαγγελέα διαφθοράς, αντιεισαγγελείς, τμήμα νομολογίας, προϊστάμενο εισαγγελίας, εισαγγελέα γνωμοδοτήσεων, εισαγγελέα υπηρεσίας, γραφείο μηνύσεων, προϊστάμενο φυγόποιων και εισαγγελέα ανηλίκων. Σε αυτούς τους χώρους προστίθενται η λειτουργία κυλικείων, τα ακροατήρια, η αίθουσα δικηγόρων, αποθήκες, τουαλέτες και ο χώρος αρχείου. Ο σωστός σχεδιασμός του χώρου θα διευκολύνει την εισαγγελία Θεσσαλονίκης να εκτελέσει το έργο της που πέραν των άλλων αποτελεί δικαστική αρχή, ανεξάρτητη από τα δικαστήρια και την εκτελεστική εξουσία, δρα ενιαία και αδιάκριτα και έχει ως αποστολή την τήρηση της νομιμότητας, την προστασία του πολίτη και τη διαφύλαξη των κανόνων της δημόσιας τάξης.

Πρωτοδικείο Θεσσαλονίκης

Το πρωτοδικείο Θεσσαλονίκης θα στεγάζει το τμήμα διοικητικού, το τμήμα ασφαλιστικών διαταγών πληρωμής, το τμήμα μηχανοργάνωσης, το γραφείο προϊσταμένης, τους γραμματείες εδρών, τα γραφεία προκατάθεσης προτάσεων, το τμήμα κατάθεσης δικογράφων, το τμήμα καθαρογραφής πολιτικών αποφάσεων του πρωτοδικείου, το τμήμα δημοσίευσης, πληροφόρησης και ένδικων μέσων, το τμήμα πιστοποιητικών, διαθηκών και σωματείων, το τμήμα γενικού αρχείου ποινικών αποφάσεων, το τμήμα πτωχεύσεων, το τμήμα επιμελητών, το τμήμα πληροφόρησης, το τμήμα δημοσίευσης, τους προέδρους πρωτοδικών, τα ανακριτικά Βουλευμάτα, αποθήκες, αίθουσα δικαστών, προϊσταμένη διεύθυνσης γραμματείας, πρόεδρο τριμελούς συμβουλίου διεύθυνσης πρωτοδικείου, μέλη τριμελούς συμβουλίου, αίθουσα εκπαιδευόμενων, γραφείο ανακριτή, μηχανοργάνωση, προϊστάμενος συμβουλίου διεύθυνσης, γραμματείες εδρών, εισηγητής αποδείξεων, τακτική μονομελούς, τμήμα ειδικής διαδικασίας, τμήμα αυτοκινήτων, μισθώσεις και εργατικά, εισηγητής πτωχεύσεων, δικαστήρια ανηλίκων, επιμελητές ανηλίκων, ειδικοί ανακριτές, επιμελητές κοινωνικής αρωγής, ακροατήρια, βοηθητικοί χώροι και ο πρόεδρος της υπηρεσίας.

Εφετείο Θεσσαλονίκης

Το Εφετείο Θεσσαλονίκης θα στεγάζει το τμήμα διοικητικού γραφείου, τις γραμματείες εδρών, το τμήμα πολιτικού γραφείου, το τμήμα εκκαθάρισης ποινικών υποθέσεων εφετείου Θεσσαλονίκης, ποινικό τμήμα, τμήμα βουλευμάτων, το τμήμα λογιστικού, μηχανογράφησης και πληροφορικής, ειδικό γραφείο προμηθειών, ακροατήρια, αίθουσες και λοιπούς βοηθητικούς χώρους.

Εισαγγελία Εφετών

Η εισαγγελία των εφετών θα στεγάζει το διοικητικό γραφείο, το τμήμα διοικητικό της εισαγγελίας εφετών, το τμήμα πενταμελές, το τμήμα Βουλευμάτων, το τμήμα κλήτευσης τριμελούς εφετείου κακουργημάτων, το τμήμα προσδιορισμού και αρχείου μη κλητευμένων δικογραφιών τριμελούς εφετείου κακουργημάτων, το τμήμα κλητεύσεων και εξυπηρέτησης κλητευμένων, το τμήμα ποινικού μητρώου, το τμήμα πενταμελές, το τμήμα λογιστηρίου, το τμήμα τριμελές εφετείο πλημμελημάτων και το τμήμα ΜΟΔ – ΜΟΕ.

Βοηθητικοί χώροι

Πέραν των ανωτέρω, θα δημιουργηθούν βοηθητικοί χώροι σε άμεση πρόσβαση με τους χώρους των υπηρεσιών που θα εξυπηρετούν. Η νέα χωροθέτηση τους λαμβάνει υπόψη παράγοντες όπως η συχνότητα και ανάγκη χρήση τους και οι ιδιαίτερες απαιτήσεις φωτισμού, αερισμού και πρόσβασης. Ως εκ τούτου, έχει προβλεφθεί χώρος για την εγκατάσταση του διακομιστή (server) που θα εξυπηρετεί το Δικαστικό Μέγαρο, χώρος φωτοτυπικών μηχανημάτων και αποθήκη χαρτιού, χώρος αποδυτηρίων καθαριστριών, θέσεις στάθμευσης και αποθήκη ειδών καθαριότητας και αποθηκευτικός χώρος αρχείου και πιεστηρίων. Παράλληλα για την εξυπηρέτηση των αναγκών του Δικαστικού Μεγάρου, έχει γίνει πρόβλεψη για αίθουσες ακροατηρίων καθώς και αίθουσα για την αναμονή κοινού. Παράλληλα θα προβλεφθεί γραφείο μεταγωγών (με δική του τουαλέτα ανδρών και γυναικών), και ξεχωριστοί θάλαμοι κρατουμένων ανδρών και γυναικών με τις δικές τους ξεχωριστές τουαλέτες.

Λοιπές υπηρεσίες

Το Δικαστικό Μέγαρο Θεσσαλονίκης θα συνεχίσει να στεγάζει λοιπές υπηρεσίες στους χώρους της όπως γραφείο ΕΛΤΑ, μηχανήματα αυτόματης ανάληψης φωτοτυπικό κέντρο, κυλικεία κτλ.. Λαμβάνοντας υπόψη κάθε μία από τις ανωτέρω υπηρεσίες αποτυπώνεται στην επόμενη ενότητα ο προβλεπόμενος σχεδιασμός βάσει του οποίου θα γίνει η ανακατασκευή του Δικαστικού Μεγάρου Θεσσαλονίκης.

4.4.3 Διερεύνηση Υφιστάμενης Εσωτερικής Λειτουργικής Διάταξης Κτιρίου-Κτιριολογικό πρόγραμμα

Οι υφιστάμενες λειτουργίες του κτιρίου, όπως παρουσιάζονται στο Κτιριολογικό Πρόγραμμα, θα συγκροτηθούν μέσω του επανασχεδιασμού σε διακριτές ενότητες όπως

αυτές αναπτύσσονται παρακάτω και θα αποτελέσουν ταυτόχρονα και ξεχωριστές ενότητες, οι οποίες είτε αλληλεπιδρούν, είτε ανεξαρτητοποιούνται πλήρως μεταξύ τους, καθορίζοντας έτσι τον βασικό πυρήνα σχεδιασμού. Στη χωροθέτηση των χώρων πρέπει να ληφθούν υπόψη παράγοντες όπως η συχνότητα και η σπουδαιότητα χρήσης τους. Οι υπηρεσίες-λειτουργικές ενότητες που στεγάζονται στο Δικαστικό Μέγαρο Θεσσαλονίκης είναι:

- **Ειρηνοδικείο**, αποτελείται από τις εξής λειτουργικές ενότητες:
 - αίθουσα ειρηνοδικείου
 - γραφειακοί χώροι ειρηνοδικείου
- **Πταισματοδικείο**, αποτελείται από τις εξής λειτουργικές ενότητες:
 - Αίθουσα πταισματοδικείου
 - Γραφειακοί χώροι πταισματοδικείου
- **Εισαγγελία**, αποτελείται από τη λειτουργική ενότητα:
 - Γραφειακών χώρων
- **Πρωτοδικείο**, αποτελείται από τις εξής λειτουργικές ενότητες:
 - αίθουσα πρωτοδικείου
 - γραφειακοί χώροι πρωτοδικείου
- **Εφετείο**, αποτελείται από τις εξής λειτουργικές ενότητες:
 - αίθουσα εφετείου
 - γραφειακοί χώροι εφετείου
- **Γραφεία Δικηγορικού Συλλόγου Θεσσαλονίκης**, αποτελείται από τη λειτουργική ενότητα:
 - Γραφειακών χώρων
- **Αίθουσες δικηγόρων**, αποτελείται από τη λειτουργική ενότητα:
 - Γραφειακών χώρων
- **Δικαστήριο ανηλίκων - Υπηρεσία επιμελητών κοινωνικής αρωγής Θεσσαλονίκης**, αποτελείται από τις εξής λειτουργικές ενότητες:
 - αίθουσα ακροατηρίου
 - γραφειακοί χώροι
- **Τμήμα μεταγωγών**
- **Λοιπά(γραφείο ΕΛΤΑ, φωτοτυπικό κέντρο, απομαγνητοφώνηση των πρακτικών, κυλικεία**

Ακροατήρια: Θα παραμείνουν σύμφωνα με την υφιστάμενη κατάσταση και θα διατηρηθούν και αναδειχθούν όλα τα χαρακτηριστικά που είναι οι με μεγάλοι χώροι αναμονής κοινού, με επαρκή φυσικό φωτισμό, κατάλληλα διαμορφωμένοι για τη στάση του κοινού, ώστε να μην εμποδίζεται η κυκλοφορία, να μην δημιουργείται θόρυβος και να μην παρεμποδίζεται η διαδικασία στις αίθουσες των ακροατηρίων. Οι χώροι θα εξακολουθήσουν να πλαισιώνονται από αίθρια- εσωτερικές αυλές που εξασφαλίζουν φυσικό φωτισμό και

αερισμό αλλά και ελαχιστοποίηση του εξωτερικού θορύβου, οι οποίες μπορούν να χρησιμοποιούνται συμπληρωματικά ως χώροι εκτόνωσης του κοινού.

Χώροι αναμονής μαρτύρων: Για το κακούργιοδικείο προβλέπονται απαραίτητα ιδιαίτεροι χώροι, ένα για μάρτυρες κατηγορίας κι ένα για μάρτυρες υπεράσπισης. Αυτό επιβάλλεται από την Δικονομία, ώστε να μην είναι δυνατή η παρακολούθηση της ακροαματικής διαδικασίας από τους μάρτυρες. Οι χώροι των μαρτύρων τοποθετούνται κοντά στις αίθουσες των ακροατηρίων, ώστε να διευκολύνεται η κλήση και η είσοδός τους.

Χώρος διάσκεψης: Ο χώρος διάσκεψης (κακούργιοδικείο) χρειάζεται να έχει άμεση επικοινωνία με την έδρα των Δικαστών, καθώς επίσης να βρίσκεται μακριά από εστίες θορύβου, να έχει ιδιαίτερο βεστιάριο και wc, καθώς και φυσικό φωτισμό και αερισμό.

Το τμήμα μεταγωγών παραμένει στο ημιυπόγειο σε θέση που παρέχει ασφάλεια. Οι χώροι του έχουν φυσικό φωτισμό και αερισμό και είναι καλά ασφαλισμένοι, η προσπέλαση σε αυτούς τους χώρους, γίνεται από ιδιαίτερη είσοδο, απομονωμένη, όπου θα φτάσει τροχοφόρο.

Το γενικό αρχείο το οποίο εμπεριέχεται στην λειτουργική ενότητα των γραφειακών χώρων στις διάφορες υπηρεσίες, είναι τοποθετημένο στο ημιυπόγειο και θα εξυπηρετείται με τεχνητό φωτισμός και τεχνικό αερισμός, για την καλή διατήρηση του υλικού αλλά και για την δυνατότητα παραμονής υπαλλήλων. Το γενικό αρχείο διαιρείται σε χώρους κατά δικαστική υπηρεσία και έχει εύκολη επικοινωνία με τα γραφεία.

Γενικά τα γραφεία των προϊσταμένων δικαστικών λειτουργιών πρέπει να έχουν άμεση επικοινωνία με τα γραφεία των προϊσταμένων της γραμματείας και αυτά με τα γραφεία των υπαλλήλων. Τα γραφεία των δικαστικών μπορούν να βρίσκονται μακριά από γραφείο Προέδρου, κοντά όμως στην αίθουσα ολομέλειας και βιβλιοθήκης. Η αίθουσα αυτή προβλέπεται να είναι απομακρυσμένη από τον θόρυβο της κίνησης των γραφείων. Το γραφείο ποινικού μητρώου της εισαγγελίας έχει μεγάλη κίνηση, για αυτό πρέπει να είναι εύκολα προσπελάσιμο από το κοινό, χωρίς να εμποδίζεται η λειτουργία των άλλων γραφείων.

Τέλος όσον αφορά ορισμένες από τις βοηθητικές υπηρεσίες αυτές έχουν τις εξής ιδιαιτερότητες χωροθέτησης:

Οι αποθήκες υλικού, προτείνεται ως βοηθητικοί χώροι να χωροθετούνται στο υπόγειο και διαιρούνται κατά υπηρεσία.

Ταμεία: Οι χώροι των ταμείων προβλέπονται για την εξυπηρέτηση των δικηγόρων και του κοινού και τοποθετούνται στο ισόγειο.

Η λειτουργική ανακατασκευή του Δικαστικού Μεγάρου Θεσσαλονίκης αποσκοπεί στην αναδιαμόρφωση των εσωτερικών χώρων με εργονομικά κριτήρια, με στόχο τη δημιουργία περισσότερων χώρων για τις ανάγκες των γραφείων του προσωπικού, τις αίθουσες των

ακροατηρίων, καθώς και την αρχειοθέτηση του δικαστικού υλικού. Επιπλέον, θα αποκτηθεί και θα εγκατασταθεί όλος ο απαραίτητος εξοπλισμός τηλεπικοινωνιών και πληροφορικής, ο οποίος περιλαμβάνει την εγκατάσταση δομημένης καλωδίωσης για τις ανάγκες κάθε θέσης εργασίας, εγκατάσταση κεντρικού τοπικού εξυπηρετητή (server) με όλο τον απαραίτητο συμπληρωματικό εξοπλισμό (router, rack, σύστημα ψύξης κ.λπ.), συστήματα γρήγορης σύνδεσης στο διαδίκτυο, καθώς και τηλεφωνικό κέντρο (VoIP) που περιλαμβάνει όλες τις σύγχρονες ψηφιακές λειτουργίες (συνδιασκέψεις πολλαπλών γραμμών, προσωπικοί τηλεφωνητές, προωθήσεις κλήσεων κ.α.). Όσον αφορά στο ίδιο το κτίριο, η ανακατασκευή προβλέπει παρεμβάσεις στην οικοδομική διάρθρωση για την αποκατάσταση προβλημάτων που σχετίζονται με την παλαιότητα και την πολύχρονη έλλειψη συντήρησης (υγρασίες, σπασμένα ή φθαρμένα οικοδομικά υλικά κ.α.), καθώς και αναβάθμιση της ενεργειακής αποδοτικότητας μέσω της αλλαγής κουφωμάτων, της διευθέτησης των υδρορροών και της βελτίωσης της μόνωσης από τις περιβαλλοντολογικές επιρροές. Ταυτόχρονα, θα πραγματοποιηθεί ολική ανακατασκευή των υδραυλικών και των ηλεκτρολογικών εγκαταστάσεων του κτιρίου, με στόχο τον εκσυγχρονισμό τους, την ικανοποίηση των απαιτήσεων της νέας διάταξης των εσωτερικών χώρων, αλλά και τη βελτίωση της αποδοτικότητά τους κατά τη χρήση. Παράλληλα στο κτίριο θα υλοποιηθεί το σύνολο των εργασιών για την ολιστική ενεργειακή αναβάθμιση του κτιρίου.

Πίνακας 1. Κτιριολογικό Πρόγραμμα Δικαστικού Μεγάρου Θεσσαλονίκης – Υπόγειο.

ΟΝΟΜΑΣΙΑ ΧΩΡΟΥ	ΑΤΟΜΑ	ΑΡΙΘΜΟΣ ΧΩΡΩΝ	ΘΕΣΕΙΣ ΕΡΓΑΣΙΑΣ / ΧΩΡΟ	ΩΦΕΛΙΜΗ ΕΠΙΦΑΝΕΙΑ ΧΩΡΟΥ (τ.μ.)	ΣΥΝΟΛΙΚΗ ΩΦΕΛΙΜΗ ΕΠΙΦΑΝΕΙΑ (τ.μ.)
ΠΕΙΣΤΗΡΙΑ		1		25,03	25,03
ΑΠΟΘΗΚΗ		1		16,11	16,11
ΓΡΑΦΕΙΟ		1		10,56	10,56
ΧΩΡΟΣ ΣΥΝΤΗΡΗΤΩΝ		1		12,87	12,87
ΛΟΥΤΡΟ		1		4,93	4,93
ΔΙΑΔΡΟΜΟΣ 1		1		4,08	4,08
ΑΠΟΘΗΚΗ		1		13,48	13,48
ΑΠΟΘΗΚΗ		1		2,75	2,75
ΛΟΥΤΡΟ		1		4,93	4,93
ΚΕΝΟΣ ΧΩΡΟΣ		1		16,00	16,00
ΑΠΟΘΗΚΗ		1		3,88	3,88
ΔΙΑΔΡΟΜΟΣ 2		1		7,88	7,88
ΑΠΟΘΗΚΗ		1		10,12	10,12
ΣΥΝΕΡΓΕΙΟ ΚΑΘΑΡΙΣΜΟΥ		1		23,69	23,69
ΑΠΟΘΗΚΗ ΚΥΛΙΚΕΙΟΥ		1		92,18	92,18
ΔΩΜΑΤΙΟ 1		1		3,95	3,95
WC		1		17,34	17,34
ΚΛΙΜΑΚΟΣΤΑΣΙΟ ΤΜΗΜΑΤΟΣ Α	1	1		8,41	8,41
ΚΛΙΜΑΚΟΣΤΑΣΙΟ ΤΜΗΜΑΤΟΣ Α	2	1		7,34	7,34
ΚΛΙΜΑΚΑ 1 ΤΜΗΜΑΤΟΣ Α		1		6,09	6,09
ΚΛΙΜΑΚΑ 2 ΤΜΗΜΑΤΟΣ Α		1		3,36	3,36

21PROC009223139 2021-09-17

«ΑΝΕΓΕΡΣΗ ΔΙΚΑΣΤΙΚΩΝ ΜΕΓΑΡΩΝ ΕΔΕΣΣΑΣ, ΣΕΡΡΩΝ, ΚΙΛΚΙΣ ΚΑΙ ΑΝΑΚΑΤΑΣΚΕΥΗ ΔΙΚΑΣΤΙΚΟΥ ΜΕΓΑΡΟΥ ΘΕΣΣΑΛΟΝΙΚΗΣ ΚΑΙ ΣΥΝΤΗΡΗΣΗ ΚΑΙ ΔΙΑΧΕΙΡΙΣΗ ΑΥΤΩΝ ΜΕΣΩ ΣΔΙΤ»

Α΄ ΦΑΣΗ ΔΙΑΓΩΝΙΣΜΟΥ

ΔΩΜΑΤΙΟ 2		1		9,92	9,92
ΔΩΜΑΤΙΟ 3		1		3,38	3,38
ΔΙΑΔΡΟΜΟΙ ΚΙΝΗΣΗΣ ΚΑΙ ΒΟΗΘΗΤΙΚΟΙ ΧΩΡΟΙ ΤΜΗΜΑΤΟΣ Α		1		1544,86	1544,86
ΔΕΗ ΜΕΤΑΣΧΗΜΑΤΙΣΤΕΣ		1		19,87	19,87
ΔΩΜΑΤΙΟ 4		1		7,00	7,00
ΔΩΜΑΤΙΟ 5		1		18,06	18,06
ΡΟΛΟΓΙΑ ΔΕΗ		1		33,00	33,00
ΔΩΜΑΤΙΟ 6		1		5,88	5,88
ΔΩΜΑΤΙΟ 7		1		1,28	1,28
ΔΩΜΑΤΙΟ 8		1		18,49	18,49
Η.Ζ.		1		17,52	17,52
ΚΛΙΜΑΚΑ 1 ΤΜΗΜΑΤΟΣ Β		1		11,75	11,75
ΑΡΧΕΙΑ ΑΡΜΕΝΟΠΟΥΛΟΣ (ΟΛΑ ΜΑΖΙ)		1		136,11	136,11
ΔΩΜΑΤΙΟ 9		1		8,82	8,82
ΔΩΜΑΤΙΟ 10		1		16,56	16,56
ΓΕΝΙΚΟΙ ΠΙΝΑΚΕΣ ΜΕΓΑΡΟΥ		1		38,51	38,51
ΜΗΧΑΝΟΣΤΑΣΙΟ ΑΝΕΛΚΥΣΤΗΡΩΝ		1		17,52	17,52
ΑΠΟΘΗΚΗ		1		21,24	21,24
ΑΠΟΘΗΚΗ		1		14,21	14,21
ΔΙΑΔΡΟΜΟΣ 3		1		31,60	31,60
ΚΛΙΜΑΚΟΣΤΑΣΙΟ ΤΜΗΜΑΤΟΣ Β 1		1		8,54	8,54
ΑΠΟΘΗΚΗ ΕΙΣΑΓΓΕΛΙΑΣ ΕΦΕΤΩΝ		1		27,20	27,20
ΑΠΟΘΗΚΗ ΕΦΕΤΕΙΟΥ		1		20,91	20,91
ΔΙΑΔΡΟΜΟΣ 4		1		24,26	24,26
ΤΗΛΕΦΩΝΙΚΟ ΚΕΝΤΡΟ ΟΤΕ		1		55,31	55,31
ΔΩΜΑΤΙΟ 11		1		7,82	7,82
WC ΚΟΙΝΟΥ ΓΥΝΑΙΚΩΝ		1		32,51	32,51
ΑΡΧΕΙΟ ΕΙΡΗΝΟΔΙΚΕΙΟΥ		1		35,87	35,87
ΚΛΙΜΑΚΑ 2 ΤΜΗΜΑΤΟΣ Β		1		11,87	11,87
ΑΠΟΘΗΚΗ ΣΥΝΤΗΡΗΤΕΣ		1		9,46	9,46
ΕΝΤΥΠΑ ΑΡΧΕΙΟ ΕΙΣΑΓΓΕΛΙΑΣ ΠΡΩΤΟΔΙΚΩΝ		1		10,81	10,81
ΔΙΑΔΡΟΜΟΙ ΚΙΝΗΣΗΣ ΚΑΙ ΒΟΗΘΗΤΙΚΟΙ ΧΩΡΟΙ ΤΜΗΜΑΤΟΣ Β		1		173,85	173,85
ΚΛΙΜΑΚΑ 1 ΤΜΗΜΑΤΟΣ Γ		1		17,50	17,50
WC ΚΟΙΝΟΥ ΑΝΔΡΩΝ		1		47,14	47,14
ΔΩΜΑΤΙΟ 12		1		6,67	6,67
ΑΠΟΘΗΚΕΥΤΙΚΟΣ ΧΩΡΟΣ		1		30,51	30,51
ΑΡΧΕΙΟ		1		120,70	120,70
ΑΡΧΕΙΟ		1		25,72	25,72
ΠΟΛΙΤΙΚΟ ΑΡΧΕΙΟ ΠΡΩΤΟΔΙΚΕΙΟΥ		1		70,38	70,38
ΑΡΧΕΙΟ		1		17,85	17,85
ΑΡΧΕΙΟ		1		52,07	52,07
ΑΡΧΕΙΟ		1		16,99	16,99
ΚΛΙΜΑΚΟΣΤΑΣΙΟ 1		1		8,60	8,60

21PROC009223139 2021-09-17

«ΑΝΕΓΕΡΣΗ ΔΙΚΑΣΤΙΚΩΝ ΜΕΓΑΡΩΝ ΕΔΕΣΣΑΣ, ΣΕΡΡΩΝ, ΚΙΛΚΙΣ ΚΑΙ ΑΝΑΚΑΤΑΣΚΕΥΗ ΔΙΚΑΣΤΙΚΟΥ ΜΕΓΑΡΟΥ ΘΕΣΣΑΛΟΝΙΚΗΣ ΚΑΙ ΣΥΝΤΗΡΗΣΗ ΚΑΙ ΔΙΑΧΕΙΡΙΣΗ ΑΥΤΩΝ ΜΕΣΩ ΣΔΙΤ»

Α΄ ΦΑΣΗ ΔΙΑΓΩΝΙΣΜΟΥ

ΤΜΗΜΑΤΟΣ Γ					
ΔΙΑΔΡΟΜΟΣ 5		1		32,86	32,86
ΓΡΑΦΕΙΟ		1		25,72	25,72
WC		1		11,17	11,17
ΓΡΑΦΕΙΟ		1		26,35	26,35
WC		1		10,18	10,18
ΑΡΧΕΙΟ		1		20,34	20,34
ΚΛΙΜΑΚΟΣΤΑΣΙΟ ΤΜΗΜΑΤΟΣ Γ	2	1		5,38	5,38
ΑΡΧΕΙΟ ΠΡΩΤΟΔΙΚΕΙΟΥ		1		90,42	90,42
ΔΩΜΑΤΙΟ 13		1		5,45	5,45
ΠΟΛΙΤΙΚΟ ΠΡΩΤΟΔΙΚΩΝ	ΑΡΧΕΙΟ	1		76,25	76,25
ΓΡΑΦΕΙΟ ΠΛΗΡΟΦΟΡΙΩΝ ΑΡΧΕΙΟΥ ΔΙΚΗΓΟΡΩΝ		1		15,29	15,29
ΚΛΙΜΑΚΑ 2 ΤΜΗΜΑΤΟΣ Γ		1		8,14	8,14
ΔΩΜΑΤΙΟ 14		1		61,41	61,41
ΜΗΧΑΝΟΣΤΑΣΙΟ ΑΝΕΛΚΥΣΤΗΡΩΝ		1		33,34	33,34
WC		1		2,81	2,81
ΚΡΑΤΗΤΗΡΙΟ ΜΕΤΑΓΩΓΩΝ		1		9,38	9,38
ΔΩΜΑΤΙΟ 15		1		8,69	8,69
ΔΩΜΑΤΙΟ 16		1		16,60	16,60
WC		1		2,56	2,56
WC		1		2,19	2,19
ΦΩΤΟΤΥΠΙΕΣ ΑΠΟΘΗΚΗ		1		21,47	21,47
ΦΩΤΟΤΥΠΙΕΣ ΑΠΟΘΗΚΗ		1		16,53	16,53
ΑΡΧΕΙΟ ΕΦΕΤΕΙΟ ΕΙΣΑΓΓΕΛΙΑΣ		1		8,59	8,59
ΔΙΑΔΡΟΜΟΣ 6		1		4,12	4,12
ΑΡΧΕΙΟ ΕΦΕΤΕΙΟ ΕΙΣΑΓΓΕΛΙΑΣ		1		23,54	23,54
ΔΙΑΔΡΟΜΟΙ ΚΙΝΗΣΗΣ ΚΑΙ ΒΟΗΘΗΤΙΚΟΙ ΧΩΡΟΙ ΤΜΗΜΑΤΟΣ Γ		1		290,06	290,06
ΨΥΧΡΟΣΤΑΣΙΟ		1		46,41	46,41
ΚΛΙΜΑΚΑ 1 ΤΜΗΜΑΤΟΣ Δ		1		13,58	13,58
ΠΕΙΣΤΗΡΙΑ		1		7,26	7,26
ΠΕΙΣΤΗΡΙΑ		1		6,56	6,56
ΠΕΙΣΤΗΡΙΑ		1		6,73	6,73
ΠΕΙΣΤΗΡΙΑ		1		6,56	6,56
ΚΡΑΤΗΤΗΡΙΟ		1		8,45	8,45
ΔΙΑΔΡΟΜΟΣ 7		1		5,50	5,50
WC		1		2,77	2,77
ΑΙΘΟΥΣΑ ΔΙΚΗΓΟΡΩΝ		1		16,22	16,22
ΑΚΡΟΑΤΗΡΙΟ ΕΦΕΤΕΙΟΥ 2		1		131,22	131,22
ΑΚΡΟΑΤΗΡΙΟ ΕΦΕΤΕΙΟΥ 1		1		131,22	131,22
WC		1		7,79	7,79
ΑΙΘΟΥΣΑ ΣΥΝΕΔΡΙΑΣΕΩΝ (+ΚΛΙΜΑΚΑ)		1		18,66	18,66
WC ΓΥΝΑΙΚΩΝ		1		10,67	10,67
WC ΑΝΔΡΩΝ		1		11,44	11,44
ΔΙΑΔΡΟΜΟΣ 8		1		7,11	7,11
ΔΩΜΑΤΙΟ 17		1		3,36	3,36
ΚΛΙΜΑΚΟΣΤΑΣΙΟ ΤΜΗΜΑΤΟΣ Δ	1	1		7,11	7,11

ΑΙΘΟΥΣΑ ΣΥΝΕΔΡΙΑΣΕΩΝ (+ΚΛΙΜΑΚΑ)		1		23,37	23,37
ΟΡΘΟΓΩΝΙΟ ΜΕΤΑ ΤΑ WC		1		5,39	5,39
ΚΡΑΤΗΤΗΡΙΟ		1		9,38	9,38
ΔΩΜΑΤΙΟ 18		1		10,05	10,05
ΔΩΜΑΤΙΟ 19		1		1,52	1,52
WC		1		1,81	1,81
ΟΡΘΟΓΩΝΙΟ ΜΕΤΑ ΤΟ WC		1		7,98	7,98
ΦΥΛΑΚΕΙΟ ΣΤΑΘΜΕΥΣΗΣ		1		7,09	7,09
ΑΠΟΘΗΚΗ		1		10,08	10,08
ΔΙΑΔΡΟΜΟΙ ΚΙΝΗΣΗΣ ΚΑΙ ΒΟΗΘΗΤΙΚΟΙ ΧΩΡΟΙ ΤΜΗΜΑΤΟΣ Δ		1		1535,49	1535,49
ΑΡΧΕΙΟ ΕΙΡΗΝΟΔΙΚΕΙΟΥ		1		81,75	81,75
ΑΡΧΕΙΟ ΕΙΣΑΓΓΕΛΙΑΣ ΠΡΩΤΟΔΙΚΩΝ		1		63,81	63,81
ΑΡΧΕΙΟ ΠΡΩΤΟΔΙΚΕΙΟΥ (ΑΙΘΟΥΣΑ 7)		1		92,35	92,35
ΑΡΧΕΙΟ ΠΡΩΤΟΔΙΚΕΙΟΥ (ΑΙΘΟΥΣΑ 6)		1		90,14	90,14
ΔΙΑΔΡΟΜΟΣ 10		1		87,51	87,51
ΛΕΒΗΤΟΣΤΑΣΙΟ		1		227,29	227,29
ΠΕΙΣΤΗΡΙΑ		1		351,92	351,92
ΑΡΧΕΙΟ ΠΡΩΤΟΔΙΚΕΙΟΥ		1		95,55	95,55
ΑΡΧΕΙΟ ΠΡΩΤΟΔΙΚΕΙΟΥ		1		76,38	76,38
ΑΡΧΕΙΟ ΕΦΕΤΕΙΟΥ		1		91,77	91,77
ΑΡΧΕΙΟ ΕΦΕΤΕΙΟΥ		1		89,57	89,57
ΑΝΕΛΚΥΣΤΗΡΕΣ		1		31,94	31,94
ΔΙΑΔΡΟΜΟΙ ΚΙΝΗΣΗΣ ΚΑΙ ΒΟΗΘΗΤΙΚΟΙ ΧΩΡΟΙ ΤΜΗΜΑΤΟΣ Ε		1		951,37	951,37
ΣΥΝΟΛΙΚΗ ΩΦΕΛΙΜΗ ΕΠΙΦΑΝΕΙΑ ΧΩΡΩΝ (τ.μ.)				8323,93	

Πίνακας 2. Κτιριολογικό Πρόγραμμα Δικαστικού Μεγάρου Θεσσαλονίκης – Ισόγειο.

ΟΝΟΜΑΣΙΑ ΧΩΡΟΥ	ΑΤΟΜΑ	ΑΡΙΘΜΟΣ ΧΩΡΩΝ	ΘΕΣΕΙΣ ΕΡΓΑΣΙΑΣ / ΧΩΡΟ	ΩΦΕΛΙΜΗ ΕΠΙΦΑΝΕΙΑ ΧΩΡΟΥ (τ.μ.)	ΣΥΝΟΛΙΚΗ ΩΦΕΛΙΜΗ ΕΠΙΦΑΝΕΙΑ (τ.μ.)
ΑΚΡΟΑΤΗΡΙΟ ΠΡΩΤΟΔΙΚΕΙΟΥ		1		76,55	76,55
ΓΡΑΜΜΑΤΕΙΑ		1		13,65	13,65
ΓΡΑΜΜΑΤΕΙΑ ΠΙΝΑΚΙΑ		1		14,70	14,70
ΥΠΗΡΕΣΙΑ ΔΗΜ. ΚΑΤΗΓΟΡΟΥ ΓΡΑΜΜΑΤΕΙΑΣ		1		14,53	14,53
ΔΗΜΟΣΙΟΣ ΚΑΤΗΓΟΡΟΣ		1		13,65	13,65
Α' ΠΤΑΙΣΜΑΤΟΔΙΚΗΣ		1		14,03	14,03
Γ' ΠΤΑΙΣΜΑΤΟΔΙΚΗΣ		1		13,80	13,80
Ι' ΠΤΑΙΣΜΑΤΟΔΙΚΗΣ		1		13,80	13,80
Ε' ΠΤΑΙΣΜΑΤΟΔΙΚΗΣ		1		13,80	13,80
ΙΔ' ΠΤΑΙΣΜΑΤΟΔΙΚΗΣ		1		14,03	14,03
Β' ΠΤΑΙΣΜΑΤΟΔΙΚΗΣ		1		13,80	13,80

21PROC009223139 2021-09-17

«ΑΝΕΓΕΡΣΗ ΔΙΚΑΣΤΙΚΩΝ ΜΕΓΑΡΩΝ ΕΔΕΣΣΑΣ, ΣΕΡΡΩΝ, ΚΙΛΚΙΣ ΚΑΙ ΑΝΑΚΑΤΑΣΚΕΥΗ ΔΙΚΑΣΤΙΚΟΥ ΜΕΓΑΡΟΥ ΘΕΣΣΑΛΟΝΙΚΗΣ ΚΑΙ ΣΥΝΤΗΡΗΣΗ ΚΑΙ ΔΙΑΧΕΙΡΙΣΗ ΑΥΤΩΝ ΜΕΣΩ ΣΔΙΤ»

Α' ΦΑΣΗ ΔΙΑΓΩΝΙΣΜΟΥ

ΣΤ' ΠΤΑΙΣΜΑΤΟΔΙΚΗΣ		1		18,77	18,77
ΙΔ' ΠΤΑΙΣΜΑΤΟΔΙΚΗΣ		1		20,93	20,93
ΙΕ' ΠΤΑΙΣΜΑΤΟΔΙΚΗΣ		1		19,04	19,04
ΤΡΑΠΕΖΑ		1		59,61	59,61
ΚΥΛΙΚΕΙΟ		1		7,65	7,65
ΚΛΙΜ. ΜΟΝΑΔΑ		1		3,80	3,80
ΤΑΜΕΙΟ ΕΝΣΗΜΩΝ ΔΙΚΗΓΟΡΩΝ		1		17,42	17,42
ΤΑΜΕΙΟ ΠΡΟΝΟΙΑΣ ΔΙΚΗΓΟΡΩΝ		1		17,20	17,20
ΚΛΙΜΑΚΟΣΤΑΣΙΟ 1 ΤΜΗΜΑΤΟΣ Α		1		9,44	9,44
ΦΥΛΑΞΗ ΤΑΜΕΙΟ (ΧΩΡΟΣ ΑΣΤΥΝΟΜΙΑΣ)		1		7,83	7,83
ΔΗΜΟΣΙΟ ΤΑΜΕΙΟ		1		17,18	17,18
WC		1		13,81	13,81
WC		1		10,81	10,81
ΧΩΡΟΣ 1 ΔΙΠΛΑ ΣΤΟ WC		1		1,87	1,87
ΧΩΡΟΣ 2 ΔΙΠΛΑ ΣΤΟ WC		1		2,07	2,07
ΧΩΡΟΣ 3 ΔΙΠΛΑ ΣΤΟ WC		1		3,87	3,87
ΚΛΙΜΑΚΟΣΤΑΣΙΟ 2 ΤΜΗΜΑΤΟΣ Α		1		8,63	8,63
ΚΑΦΕ ΖΑΧΑΡΟΠΛΑΣΤΕΙΟ		1		196,07	196,07
ΓΡΑΦΕΙΟ ΣΗΜΑΝΣΗΣ		1		10,33	10,33
ΠΥΡΗΝΑΣ ΚΑΤΑΚΟΡΥΦΗΣ ΚΥΚΛΟΦΟΡΙΑΣ ΤΜΗΜΑΤΟΣ Α (κλιμακοστάσιο, πλατύσκαλο, ανελκυστήρες)		1		62,90	62,90
ΔΙΑΔΡΟΜΟΙ ΚΙΝΗΣΗΣ ΤΜΗΜΑΤΟΣ Α		1		480,28	480,28
ΑΚΡΟΑΘΗΡΙΟ ΠΤΑΙΣΜΑΤΟΔΙΚΕΙΟΥ		1		105,88	105,88
ΕΝΔΙΚΑ ΜΕΣΑ		1		25,93	25,93
ΕΝΔΙΚΑ ΜΕΣΑ		1		25,93	25,93
Ζ' ΠΤΑΙΣΜΑΤΟΔΙΚΗΣ		1		17,00	17,00
ΑΡΧΕΙΟ		1		42,68	42,68
ΑΚΡΟΑΘΗΡΙΟ ΠΡΩΤΟΔΙΚΕΙΟΥ		1		103,91	103,91
ΓΡΑΜΜΑΤΕΙΑ		1		18,80	18,80
ΠΡΟΪΣΤΑΜΕΝΟΣ ΠΤΑΙΣΜΑΤΟΔΙΚΕΙΟΥ		1		18,80	18,80
ΠΡΟΪΣΤΑΜΕΝΟΣ Δ/ΝΣΕΩΣ ΓΡΑΜΜΑΤΕΙΑΣ		1		19,04	19,04
ΙΑ' ΠΤΑΙΣΜΑΤΟΔΙΚΗ		1		18,94	18,94
ΕΠΙΜΕΛΗΤΕΣ		1		14,45	14,45
ΙΒ' ΠΤΑΙΣΜΑΤΟΔΙΚΗΣ		1		13,77	13,77
ΙΓ' ΠΤΑΙΣΜΑΤΟΔΙΚΗΣ		1		13,77	13,77
ΔΗΜ. ΚΑΤΗΓΟΡΟΣ		1		13,77	13,77
Δ' ΠΤΑΙΣΜΑΤΟΔΙΚΗΣ		1		13,77	13,77
Ι' ΣΤ ΤΜΗΜΑΤΟΣ ΠΤΑΙΣΜΑΤΟΔΙΚΗΣ		1		16,63	16,63
ΚΛΙΜ. ΜΟΝΑΔΑ		1		4,01	4,01
ΚΛΙΜ. ΜΟΝΑΔΑ		1		4,10	4,10
ΑΠΟΘΗΚΗ		1		3,49	3,49
WC		1		22,19	22,19
ΚΛΙΜΑΚΟΣΤΑΣΙΟ 1 ΤΜΗΜΑΤΟΣ Β		1		7,65	7,65
ΦΩΤΟΤΥΠΙΚΟ		1		7,65	7,65
ΣΥΝΕΡΓΕΙΟ ΚΑΘΑΡΙΣΜΟΥ		1		9,27	9,27
ΚΛΙΜΑΚΑ 1 ΤΜΗΜΑΤΟΣ Β		1		16,13	16,13
ΧΩΡΟΣ ΕΙΣΟΔΟΥ ΠΡΙΝ ΤΗΝ ΚΛΙΜΑΚΑ 1		1		6,96	6,96
ΑΠΟΘΗΚΗ ΠΤΑΙΣΜΑΤΟΔΙΚΕΙΟΥ		1		7,76	7,76
ΑΙΘΟΥΣΑ ΔΙΚΗΓΟΡΩΝ		1		30,58	30,58
ΠΥΡΗΝΑΣ ΚΑΤΑΚΟΡΥΦΗΣ		1		63,82	63,82

21PROC009223139 2021-09-17

«ΑΝΕΓΕΡΣΗ ΔΙΚΑΣΤΙΚΩΝ ΜΕΓΑΡΩΝ ΕΔΕΣΣΑΣ, ΣΕΡΡΩΝ, ΚΙΛΚΙΣ ΚΑΙ ΑΝΑΚΑΤΑΣΚΕΥΗ ΔΙΚΑΣΤΙΚΟΥ ΜΕΓΑΡΟΥ ΘΕΣΣΑΛΟΝΙΚΗΣ ΚΑΙ ΣΥΝΤΗΡΗΣΗ ΚΑΙ ΔΙΑΧΕΙΡΙΣΗ ΑΥΤΩΝ ΜΕΣΩ ΣΔΙΤ»

Α΄ ΦΑΣΗ ΔΙΑΓΩΝΙΣΜΟΥ

ΚΥΚΛΟΦΟΡΙΑΣ ΤΜΗΜΑΤΟΣ Β (κλιμακοστάσιο, πλατύσκαλο, ανελκυστήρες)					
ΕΠΙΜΕΛΗΤΕΣ		1		12,32	12,32
ΑΣΤΥΝΟΜΙΚΟΙ ΤΜΗΜΑΤΑΡΧΗΣ		1		8,50	8,50
ΑΣΤΥΝΟΜΙΚΟΙ ΒΟΗΘΟΣ ΤΜΗΜΑΤΑΡΧΗ		1		8,19	8,19
ΚΛΙΜΑΚΕΣ ΕΙΣΟΔΟΥ ΠΡΟΣ ΑΣΤΥΝΟΜΙΚΟΥΣ ΚΑΙ ΤΜΗΜΑΤΑΡΧΗ		1		5,25	5,25
ΔΙΑΔΡΟΜΟΙ ΚΙΝΗΣΗΣ ΤΜΗΜΑΤΟΣ Β		1		103,71	103,71
ΑΚΡΟΑΤΗΡΙΟ ΕΙΡΗΝΟΔΙΚΕΙΟΥ		1		110,74	110,74
ΑΡΧΕΙΟ (ΠΛΗΝ ΤΡΕΧΟΝΤΟΣ ΕΤΟΥΣ)		1		54,75	54,75
ΕΙΔΙΚΗ ΕΚΟΥΣΙΑ ΔΙΑΔΙΚΑΣΙΑ ΓΡΑΜΜΑΤΕΙΣ ΕΔΡΩΝ		1		17,00	17,00
ΕΙΔΙΚΗ ΔΙΑΔΙΚΑΣΙΑ ΓΡΑΜΜΑΤΕΙΣ ΕΔΡΩΝ		1		17,00	17,00
ΑΡΧΕΙΟ (ΠΛΗΝ ΤΡΕΧΟΝΤΟΣ ΕΤΟΥΣ)		1		26,14	26,14
ΑΚΡΟΑΤΗΡΙΟ ΑΣΦΑΛΙΣΤΙΚΩΝ ΜΕΤΡΩΝ		1		80,74	80,74
ΑΡΧΕΙΟ (ΠΛΗΝ ΑΡΧΕΙΩΝ ΕΤΟΥΣ)		1		13,97	13,97
ΠΡΟΪΣΤΑΜΕΝΟΣ ΕΙΔΙΚΗΣ ΔΙΑΔΙΚΑΣΙΑΣ		1		14,15	14,15
ΔΗΜΟΣΙΕΥΣΗ ΚΑΘΑΡΟΓΡΑΦΗ		1		14,15	14,15
ΚΑΘΑΡΟΓΡΑΦΗ		1		14,15	14,15
ΚΑΘΑΡΟΓΡΑΦΗ		1		13,97	13,97
ΑΡΧΕΙΟ ΤΡΕΧΟΝΤΟΣ ΕΤΟΥΣ		1		13,97	13,97
ΚΑΤΑΣΧΕΣΕΙΣ		1		12,83	12,83
ΜΙΚΡΟΔΙΑΦΟΡΕΣ ΓΡΑΜΜΑΤΕΙΣ ΕΔΡΩΝ		1		13,02	13,02
ΜΙΚΡΟΔΙΑΦΟΡΕΣ		1		13,95	13,95
ΑΣΦΑΛΙΣΤΙΚΑ		1		13,95	13,95
ΑΣΦΑΛΙΣΤΙΚΑ ΜΕΤΡΑ		1		13,95	13,95
ΜΗΧΑΝΟΡΓΑΝΩΣΗ		1		18,83	18,83
ΚΛΙΜ. ΜΟΝΑΔΑ		1		4,00	4,00
ΚΛΙΜΑΚΟΣΤΑΣΙΟ 1 ΤΜΗΜΑΤΟΣ Γ		1		8,54	8,54
WC		1		21,85	21,85
ΑΡΧΕΙΟ		1		5,97	5,97
ΑΠΟΘΗΚΗ (ΚΑΘΑΡΙΣΤΙΑ)		1		9,27	9,27
ΚΛΙΜΑΚΟΣΤΑΣΙΟ 2 ΤΜΗΜΑΤΟΣ Γ		1		8,50	8,50
ΑΠΟΘΗΚΗ		1		7,77	7,77
ΑΠΟΘΗΚΗ		1		3,33	3,33
ΚΛΙΜΑΚΑ 1 ΤΜΗΜΑΤΟΣ Γ		1		19,02	19,02
ΧΩΡΟΣ ΜΕΣΑ ΣΤΟ 39		1		3,70	3,70
ΚΡΑΤΗΤΗΡΙΟ		1		14,20	14,20
ΠΥΡΗΝΑΣ ΚΑΤΑΚΟΡΥΦΗΣ ΚΥΚΛΟΦΟΡΙΑΣ ΤΜΗΜΑΤΟΣ Γ (κλιμακοστάσιο, πλατύσκαλο, ανελκυστήρες)		1		64,26	64,26
ΔΙΑΔΡΟΜΟΙ ΚΙΝΗΣΗΣ ΤΜΗΜΑΤΟΣ Γ		1		95,67	95,67
ΑΚΡΟΑΤΗΡΙΟ ΕΙΡΗΝΟΔΙΚΕΙΟΥ		1		103,29	103,29
ΑΚΡΟΑΤΗΡΙΟ ΕΙΡΗΝΟΔΙΚΕΙΟΥ		1		78,42	78,42
ΒΙΒΛΙΟΘΗΚΕΣ		1		25,93	25,93
ΕΙΡΗΝΟΔΙΚΕΣ		1		26,49	26,49
ΑΚΡΟΑΤΗΡΙΟ ΕΙΡΗΝΟΔΙΚΕΙΟΥ		1		30,32	30,32
ΚΑΤΑΘΕΣΕΙΣ ΕΙΡΗΝΟΔΙΚΕΙΟΥ		1		10,46	10,46

21PROC009223139 2021-09-17

«ΑΝΕΓΕΡΣΗ ΔΙΚΑΣΤΙΚΩΝ ΜΕΓΑΡΩΝ ΕΔΕΣΣΑΣ, ΣΕΡΡΩΝ, ΚΙΛΚΙΣ ΚΑΙ ΑΝΑΚΑΤΑΣΚΕΥΗ ΔΙΚΑΣΤΙΚΟΥ ΜΕΓΑΡΟΥ ΘΕΣΣΑΛΟΝΙΚΗΣ ΚΑΙ ΣΥΝΤΗΡΗΣΗ ΚΑΙ ΔΙΑΧΕΙΡΙΣΗ ΑΥΤΩΝ ΜΕΣΩ ΣΔΙΤ»

Α΄ ΦΑΣΗ ΔΙΑΓΩΝΙΣΜΟΥ

ΜΗΧΑΝΟΡΓΑΝΩΣΗ		1		18,83	18,83
ΔΙΑΤΑΓΑΙ ΠΛΗΡΩΜΗΣ		1		18,83	18,83
ΤΑΚΤΙΚΗ ΔΙΑΔΙΚΑΣΙΑ		1		13,95	13,95
ΤΑΚΤΙΚΗ ΔΙΑΔΙΚΑΣΙΑ ΓΡΑΜΜΑΤΕΙΣ ΕΔΡΩΝ		1		13,95	13,95
ΤΑΚΤΙΚΗ		1		13,95	13,95
ΕΝΟΡΚΕΣ ΒΕΒΑΙΩΣΕΙΣ		1		13,95	13,95
ΕΙΡΗΝΟΔΙΚΗΣ ΥΠΗΡΕΣΙΑΣ		1		16,15	16,15
ΕΝΔΙΚΑ ΜΕΣΑ ΠΙΣΤΟΠΟΙΗΤΙΚΑ		1		13,65	13,65
ΔΙΕΞΑΓΩΓΕΣ		1		13,65	13,65
ΔΙΟΙΚΗΤΙΚΑ		1		13,65	13,65
ΠΡΟΪΣΤΑΜΕΝΟΣ ΔΙΕΥ/ΣΕΩΣ ΓΡΑΜΜΑΤΕΙΑΣ		1		23,21	23,21
ΠΡΟΪΣΤΑΜΕΝΟΣ ΕΙΡΗΝΟΔΙΚΕΙΟΥ		1		23,21	23,21
ΑΠΟΘΗΚΗ		1		9,46	9,46
ΚΛΙΜ. ΜΟΝΑΔΑ		1		3,90	3,90
ΚΛΙΜ. ΜΟΝΑΔΑ		1		4,33	4,33
ΕΙΣΟΔΟΣ ΠΡΟΣ ΤΑ 2, 75, 76		1		13,60	13,60
ΑΣΤΥΝΟΜΙΚΟΙ		1		7,80	7,80
ΓΡΑΦΕΙΟ ΠΛΗΡΟΦΟΡΗΣΗΣ		1		8,39	8,39
ΧΩΡΟΣ ΜΕΤΑ ΤΟ ΓΡΑΦΕΙΟ ΠΛΗΡΟΦΟΡΗΣΗΣ		1		17,52	17,52
ΚΛΙΜΑΚΑ 1 ΤΜΗΜΑΤΟΣ Δ		1		14,73	14,73
ΚΥΛΙΚΕΙΟ		1		9,19	9,19
WC		1		12,36	12,36
ΧΩΡΟΣ 1 ΔΙΠΛΑ ΣΤΟ WC		1		3,05	3,05
ΧΩΡΟΣ 2 ΔΙΠΛΑ ΣΤΟ WC		1		1,71	1,71
ΚΑΘΑΡΙΣΤΡΙΑ ΑΠΟΘΗΚΗ		1		1,46	1,46
ΑΠΟΘΗΚΗ		1		5,46	5,46
WC		1		11,25	11,25
ΚΛΙΜΑΚΑ 2 ΤΜΗΜΑΤΟΣ Δ		1		8,27	8,27
ΠΥΡΗΝΑΣ ΚΑΤΑΚΟΡΥΦΗΣ ΚΥΚΛΟΦΟΡΙΑΣ ΤΜΗΜΑΤΟΣ Δ (κλιμακοστάσιο, πλατύσκαλο, ανελκυστήρες)		1		65,11	65,11
ΔΙΑΔΡΟΜΟΙ ΚΙΝΗΣΗΣ ΤΜΗΜΑΤΟΣ Δ		1		546,74	546,74
ΣΥΝΟΛΙΚΗ ΩΦΕΛΙΜΗ ΕΠΙΦΑΝΕΙΑ ΧΩΡΩΝ (τ.μ.)					
ΑΝΕΛΚΥΣΤΗΡΕΣ		1		44,18	44,18
ΚΛΙΜΑΚΑ 1 ΤΜΗΜΑΤΟΣ Ε		1		45,24	45,24
ΚΛΙΜΑΚΑ 2 ΤΜΗΜΑΤΟΣ Ε		1		47,99	47,99
ΦΥΛΑΞΗ ΑΣΤΥΜΟΜΙΑ		1		15,20	15,20
ΔΙΑΔΡΟΜΟΙ ΚΙΝΗΣΗΣ ΤΜΗΜΑΤΟΣ Ε		1		1509,89	1509,89
ΣΥΝΟΛΙΚΗ ΩΦΕΛΙΜΗ ΕΠΙΦΑΝΕΙΑ ΧΩΡΩΝ (τ.μ.)					
					5632,45

Πίνακας 3. Κτιριολογικό Πρόγραμμα Δικαστικού Μεγάρου Θεσσαλονίκης – Α΄ Όροφος.

ΟΝΟΜΑΣΙΑ ΧΩΡΟΥ	ΑΤΟΜΑ	ΑΡΙΘΜΟΣ ΧΩΡΩΝ	ΘΕΣΕΙΣ ΕΡΓΑΣΙΑΣ / ΧΩΡΟ	ΩΦΕΛΙΜΗ ΕΠΙΦΑΝΕΙΑ ΧΩΡΟΥ (τ.μ.)	ΣΥΝΟΛΙΚΗ ΩΦΕΛΙΜΗ ΕΠΙΦΑΝΕΙΑ (τ.μ.)

21PROC009223139 2021-09-17

«ΑΝΕΓΕΡΣΗ ΔΙΚΑΣΤΙΚΩΝ ΜΕΓΑΡΩΝ ΕΔΕΣΣΑΣ, ΣΕΡΡΩΝ, ΚΙΛΚΙΣ ΚΑΙ ΑΝΑΚΑΤΑΣΚΕΥΗ ΔΙΚΑΣΤΙΚΟΥ ΜΕΓΑΡΟΥ ΘΕΣΣΑΛΟΝΙΚΗΣ ΚΑΙ ΣΥΝΤΗΡΗΣΗ ΚΑΙ ΔΙΑΧΕΙΡΙΣΗ ΑΥΤΩΝ ΜΕΣΩ ΣΔΙΤ»

Α΄ ΦΑΣΗ ΔΙΑΓΩΝΙΣΜΟΥ

ΑΙΘΟΥΣΑ Α' ΤΡΙΜΕΛΟΥΣ ΠΛΗΜΜΕΛΕΙΟΔΙΚΕΙΟΥ	1		177,77	177,77
ΑΚΡΟΑΘΗΡΙΟ Β' ΤΡΙΜΕΛΟΥΣ ΠΛΗΜΜΕΛΕΙΟΔΙΚΕΙΟΥ	1		168,92	168,92
ΓΡΑΜΜΑΤΕΙΑ ΤΡΙΜΕΛΟΥΣ	1		18,44	18,44
ΓΡΑΜΜΑΤΕΙΑ ΠΟΙΝΙΚΩΝ ΕΔΡΩΝ	1		17,81	17,81
ΓΡΑΜΜΑΤΕΙΑ ΜΟΝΟΜΕΛΟΥΣ & ΤΡΙΜΕΛΟΥΣ	1		16,81	16,81
ΓΡΑΜΜΑΤΕΙΣ ΕΔΡΑΣ ΤΡΙΜΕΛΟΥΣ ΠΛΗΜ/ΚΕΙΟΥ	1		19,06	19,06
ΓΡΑΜΜΑΤΕΙΣ ΤΡΙΜΕΛΟΥΣ	1		19,38	19,38
ΓΡΑΜΜΑΤΕΙΣ ΤΡΙΜΕΛΟΥΣ	1		11,75	11,75
ΓΡΑΜΜΑΤΕΙΣ ΤΡΙΜΕΛΟΥΣ & ΜΟΝΟΜΕΛΟΥΣ	1		19,06	19,06
ΓΡΑΜΜΑΤΕΙΣ ΤΡΙΜΕΛΟΥΣ	1		18,75	18,75
ΓΡΑΜΜΑΤΕΙΣ ΤΡΙΜΕΛΟΥΣ	1		13,07	13,07
ΔΗΜΟΣΙΕΥΣΗ ΑΠΟΦΑΣΕΩΝ ΜΟΝΟΜΕΛΟΥΣ ΚΑΙ ΔΠΜ	1		18,13	18,13
ΓΡΑΜΜΑΤΕΙΣ ΤΡΙΜΕΛΟΥΣ	1		18,75	18,75
ΑΡΧΕΙΟ	1		12,19	12,19
ΓΡΑΜΜΑΤΕΙΣ ΠΟΙΝΙΚΩΝ ΕΔΡΩΝ	1		19,56	19,56
ΕΚΚΑΘΑΡΙΣΙΣ ΕΡΗΜΗΝ ΑΠΟΦΑΣΕΩΝ ΕΝΔΙΚΑ ΠΟΙΝΙΚΟΥ ΤΜΗΜΑΤΟΣ	1		18,56	18,56
ΕΚΚΑΘΑΡΙΣΗ	1		25,63	25,63
ΔΙΕΚΠΕΡΑΙΩΣΗ ΠΟΙΝΙΚΩΝ ΑΠΟΦΑΣΕΩΝ	1		19,38	19,38
103	1		18,75	18,75
ΔΕΛΤΙΑ ΠΟΙΝΙΚΟΥ ΜΗΤΡΩΟΥ ΚΑΙ ΣΤΑΤΙΣΤΙΚΗΣ	1		18,75	18,75
ΓΡΑΜΜΑΤΕΙΣ ΤΡΙΜΕΛΟΥΣ & ΜΟΝΟΜΕΛΟΥΣ	1		17,50	17,50
ΧΩΡΟΙ ΕΙΣΟΔΟΥ ΠΕΡΙΜΕΤΡΙΚΑ ΤΗΣ 177	1		77,27	77,27
ΔΩΜΑΤΙΟ 20	1		12,75	12,75
ΔΩΜΑΤΙΟ 21	1		12,78	12,78
WC	1		2,67	2,67
WC	1		2,67	2,67
ΔΩΜΑΤΙΟ 22	1		9,35	9,35
ΚΛΙΜΑΚΟΣΤΑΣΙΟ 1 ΤΜΗΜΑΤΟΣ Α	1		8,48	8,48
ΚΥΛΙΚΕΙΟ 2	1		10,55	10,55
WC	1		12,27	12,27
ΧΩΡΟΣ ΠΡΙΝ ΤΟ WC	1		2,58	2,58
WC	1		19,54	19,54
ΔΙΑΣΚΕΨΗ	1		16,84	16,84
ΔΩΜΑΤΙΟ 23	1		12,83	12,83
ΚΛΙΜΑΚΟΣΤΑΣΙΟ 2 ΤΜΗΜΑΤΟΣ Α	1		9,66	9,66
ΑΡΧΕΙΟ	1		11,04	11,04
ΑΠΟΘΗΚΗ	1		9,90	9,90
ΧΩΡΟΙ ΕΙΣΟΔΟΥ ΠΕΡΙΜΕΤΡΙΚΑ ΤΗΣ 166	1		28,49	28,49
ΠΥΡΗΝΑΣ ΚΑΤΑΚΟΡΥΦΗΣ ΚΥΚΛΟΦΟΡΙΑΣ ΤΜΗΜΑΤΟΣ Α (κλιμακοστάσιο, πλατύσκαλο, ανελκυστήρες)	1		74,55	74,55
ΔΙΑΔΡΟΜΟΙ ΚΙΝΗΣΗΣ ΤΜΗΜΑΤΟΣ Α	1		350,59	350,59
ΑΚΡΟΑΘΗΡΙΟ ΤΡΙΜΕΛΟΥΣ	1		165,20	165,20

ΑΓΟΡΑΝΟΜΙΚΟΥ					
ΓΡΑΦΕΙΟ		1		16,65	16,65
ΑΝΑΚΡΙΤΗΣ Β' ΕΙΔΙΚΟΥ ΤΜΗΜΑΤΟΣ		1		22,87	22,87
ΔΙΑΧΕΙΡΙΣΗ ΕΚΚΑΘΑΡΙΣΗΣ		1		19,38	19,38
ΓΡΑΦΕΙΟ ΕΙΣΑΓΓΕΛΕΑ		1		25,31	25,31
ΑΝΤΙΕΙΣΑΓΓΕΛΕΑΣ		1		25,31	25,31
ΑΝΤΙΕΙΣΑΓΓΕΛΕΑΣ		1		25,31	25,31
ΑΝΤΙΕΙΣΑΓΓΕΛΕΑΣ		1		25,00	25,00
ΕΙΣΑΓΓΕΛΕΑΣ ΠΡΩΤΟΔΙΚΩΝ		1		25,31	25,31
ΕΙΣΑΓΓΕΛΕΑΣ ΠΡΩΤΟΔΙΚΩΝ		1		25,63	25,63
ΕΙΣΑΓΓΕΛΕΑΣ ΠΡΩΤΟΔΙΚΩΝ		1		13,09	13,09
ΕΙΣΑΓΓΕΛΕΑΣ ΠΡΩΤΟΔΙΚΩΝ		1		30,00	30,00
ΑΝΑΚΡΙΤΗΣ Γ' ΕΙΔΙΚΟΥ ΤΜΗΜΑΤΟΣ		1		18,75	18,75
ΠΡΟΪΣΤΑΜΕΝΟΣ ΠΟΙΝΙΚΟΥ ΤΜΗΜΑΤΟΣ		1		18,75	18,75
ΓΡΑΜΜΑΤΕΙΣ ΜΟΝΟΜΕΛΟΥΣ		1		11,95	11,95
ΚΟΙΝΟΧΡΗΣΤΟΙ ΧΩΡΟΙ ΠΡΙΝ ΤΗΝ 176		1		26,87	26,87
ΔΩΜΑΤΙΟ 24		1		6,96	6,96
ΑΡΧΕΙΟ		1		17,07	17,07
ΚΛΙΜΑΚΟΣΤΑΣΙΟ 1 ΤΜΗΜΑΤΟΣ Β		1		8,78	8,78
ΔΩΜΑΤΙΟ 25		1		12,98	12,98
WC		1		12,71	12,71
ΔΩΜΑΤΙΟ 26		1		4,28	4,28
ΔΩΜΑΤΙΟ 27		1		2,73	2,73
WC		1		10,83	10,83
ΑΠΟΘΗΚΗ-ΑΡΧΕΙΟ		1		11,60	11,60
ΔΩΜΑΤΙΟ 28 (+ΜΙΚΡΟ)		1		11,29	11,29
ΔΙΑΣΚΕΨΗ		1		17,08	17,08
ΚΡΑΤΗΤΗΡΙΟ		1		12,98	12,98
ΠΥΡΗΝΑΣ ΚΑΤΑΚΟΡΥΦΗΣ ΚΥΚΛΟΦΟΡΙΑΣ ΤΜΗΜΑΤΟΣ Β (κλιμακοστάσιο, πλατύσκαλο, ανελκυστήρες)		1		83,97	83,97
ΔΙΑΔΡΟΜΟΙ ΚΙΝΗΣΗΣ ΤΜΗΜΑΤΟΣ Β		1		194,11	194,11
ΑΚΡΟΑΤΗΡΙΟ Α' ΜΟΝΟΜΕΛΟΥΣ		1		167,27	167,27
ΓΡΑΦΕΙΟ ΜΗΧΑΝΟΓΡΑΦΗΣΗΣ		1		12,96	12,96
ΕΠΙΜΕΛΗΤΕΣ		1		13,37	13,37
ΓΡΑΜΜΑΤΕΙΑ ΕΙΣΑΓΓΕΛΙΩΝ ΠΟΙΝΙΚΗΣ ΔΙΩΣΗΣ		1		18,44	18,44
ΓΡΑΜΜΑΤΕΙΑ ΕΙΣΑΓΓΕΛΙΩΝ ΠΟΙΝΙΚΗΣ ΔΙΩΣΗΣ		1		18,75	18,75
ΠΡΟΪΣΤΑΜ. ΜΗΝΥΣΕΩΝ ΓΡ. ΜΗΝΥΣΕΩΝ ΚΑΤΑΘΕΣΗ ΓΡΑΜΜΑΤΕΙΑ ΠΟΙΝΙΚΗΣ ΔΙΩΣΗΣ		1		18,75	18,75
ΕΦΕΣΕΙΣ		1		17,81	17,81
ΠΡΟΣΔΙΟΡΙΣΜΟΥ ΤΡΙΜΕΛΟΥΣ ΠΛΗΜΜΕΛΕΙΟΔΙΚΕΙΟΥ		1		26,88	26,88
ΠΙΝΑΚΙΟ Α' ΤΡΙΜΕΛΟΥΣ ΠΛΗΜΜΕΛΕΙΟΔΙΚΕΙΟΥ		1		25,31	25,31
ΠΡΟΪΣΤΑΜΕΝΟΣ ΠΡΟΣΔΙΟΡΙΣΜΟΥ ΤΡΙΜΕΛΟΥΣ ΠΛΗΜΜΕΛΕΙΟΔΙΚΕΙΟΥ		1		25,31	25,31
ΠΙΝΑΚΙΟ Β' ΜΟΝΟΜΕΛΟΥΣ ΠΛΗΜΜΕΛΕΙΟΔΙΚΕΙΟΥ		1		25,31	25,31
ΕΝΩΣΗ ΕΙΣΑΓΓΕΛΙΩΝ ΕΛΛΑΔΟΣ ΓΡ.		1		11,78	11,78

ΒΟΡΕΙΟΥ ΕΛΛΑΔΟΣ ΒΙΒΛΙΟΘΗΚΗ ΕΙΣΑΓΓΕΛΙΑ ΠΡΩΤΟΔΙΚΩΝ ΘΕΣ/ΝΙΚΗΣ					
ΠΡΟΪΣΤΑΜΕΝΟΣ ΒΟΥΛΕΥΜΑΤΩΝ		1		29,06	29,06
ΓΡΑΦΕΙΟ ΠΛΗΡΟΦΟΡΗΣΗΣ		1		25,00	25,00
ΕΙΣΑΓΓΕΛΙΚΟ ΓΡΑΦΕΙΟ ΔΙΑΚΙΝΗΣΗΣ ΔΙΚΟΓΡΑΦΩΝ		1		25,31	25,31
ΦΥΓΟΠΟΙΝΟΙ		1		24,75	24,75
ΚΟΙΝΟΧΡΗΣΤΟΙ ΧΩΡΟΙ ΠΡΙΝ ΤΟ ΑΚΡΟΑΤΗΡΙΑ Α' ΜΟΝΟΜΕΛΟΥΣ		1		26,51	26,51
ΑΡΧΕΙΟ-ΑΠΟΘΗΚΗ		1		9,90	9,90
ΑΡΧΕΙΟ-ΑΠΟΘΗΚΗ		1		14,01	14,01
ΚΛΙΜΑΚΟΣΤΑΣΙΟ 1 ΤΜΗΜΑΤΟΣ Γ		1		8,76	8,76
ΑΡΧΕΙΟ		1		12,98	12,98
ΔΙΑΣΚΕΨΗ		1		16,82	16,82
WC		1		16,52	16,52
ΔΩΜΑΤΙΟ 29		1		4,28	4,28
WC		1		12,02	12,02
ΑΠΟΘΗΚΗ-ΑΡΧΕΙΟ		1		10,84	10,84
ΚΛΙΜΑΚΟΣΤΑΣΙΟ 2 ΤΜΗΜΑΤΟΣ Γ		1		11,64	11,64
ΔΩΜΑΤΙΟ 30		1		2,22	2,22
ΔΩΜΑΤΙΟ 31		1		2,15	2,15
ΔΩΜΑΤΙΟ 32		1		12,87	12,87
ΧΩΡΟΙ ΕΙΣΟΔΟΥ ΠΡΙΝ ΤΟ ΚΛΙΜΑΚΟΣΤΑΣΙΟ 2		1		8,81	8,81
ΠΥΡΗΝΑΣ ΚΑΤΑΚΟΡΥΦΗΣ ΚΥΚΛΟΦΟΡΙΑΣ ΤΜΗΜΑΤΟΣ Γ (κλιμακοστάσιο, πλατύσκαλο, ανελκυστήρες)		1		86,34	86,34
ΔΙΑΔΡΟΜΟΙ ΚΙΝΗΣΗΣ ΤΜΗΜΑΤΟΣ Γ		1		169,51	169,51
ΑΙΘΟΥΣΑ ΚΑΚΟΥΡΓΙΟΔΙΚΕΙΟΥ		1		182,62	182,62
ΠΙΝΑΚΙΟ Β' ΜΟΝΟΜΕΛΟΥΣ ΠΛΗΜ/ΚΕΙΟΥ		1		23,33	23,33
ΑΚΡΟΑΤΗΡΙΟ Β' ΜΟΝΟΜΕΛΟΥΣ ΠΛΗΜΜΕΛΕΙΟΔΙΚΕΙΟΥ		1		149,09	149,09
ΦΥΓΟΠΟΙΝΟΙ		1		17,81	17,81
ΠΡΟΪΣΤΑΜΕΝΟΣ ΓΡΑΜΜΑΤΕΙΑΣ ΦΥΓΟΠΟΙΝΩΝ		1		18,75	18,75
ΠΡΟΪΣΤΑΜΕΝΟΣ ΚΑΤΗΓΟΡΗΤΗΡΙΩΝ ΤΡΙΜΕΛΟΥΣ ΠΛΗΜ/ΚΕΙΟΥ		1		25,31	25,31
ΠΙΣΤΟΠΟΙΗΤΙΚΑ ΦΥΓΟΠΟΙΝΩΝ		1		19,06	19,06
ΦΥΓΟΠΟΙΝΟΙ		1		25,31	25,31
ΠΡΟΪΣΤΑΜΕΝΟΣ ΚΑΤΗΓΟΡΗΤΗΡΙΩΝ ΜΟΝΟΜΕΛΟΥΣ ΠΛΗΜ/ΚΕΙΟΥ		1		18,13	18,13
ΚΑΤΗΓΟΡΗΤΗΡΙΑ ΜΟΝΟΜΕΛΟΥΣ		1		19,38	19,38
ΚΑΤΗΓΟΡΗΤΗΡΙΑ ΜΟΝΟΜΕΛΟΥΣ		1		19,06	19,06
ΠΙΝΑΚΙΟ Δ' ΜΟΝΟΜΕΛΟΥΣ ΠΛΗΜ/ΚΕΙΟΥ-ΑΓΟΡΑΝΟΜΙΚΟ		1		18,75	18,75
ΠΡΟΣΔΙΟΡΙΣΜΟΣ Δ' ΜΟΝΟΜΕΛΟΥΣ		1		18,13	18,13
ΠΙΝΑΚΙΟ Α' ΜΟΝΟΜΕΛΟΥΣ ΠΛΗΜ/ΚΕΙΟΥ		1		19,69	19,69
ΠΡΟΣΔΙΟΡΙΣΜΟΣ ΜΟΝΟΜΕΛΟΥΣ		1		25,31	25,31
ΠΡΟΪΣΤΑΜΕΝΟΣ ΜΟΝΟΜΕΛΟΥΣ		1		18,75	18,75
ΠΙΝΑΚΙΟ Γ' ΜΟΝΟΜΕΛΟΥΣ ΠΛΗΜΜΕΛΕΙΟΔΙΚΕΙΟΥ		1		19,38	19,38

21PROC009223139 2021-09-17

«ΑΝΕΓΕΡΣΗ ΔΙΚΑΣΤΙΚΩΝ ΜΕΓΑΡΩΝ ΕΔΕΣΣΑΣ, ΣΕΡΡΩΝ, ΚΙΛΚΙΣ ΚΑΙ ΑΝΑΚΑΤΑΣΚΕΥΗ ΔΙΚΑΣΤΙΚΟΥ ΜΕΓΑΡΟΥ ΘΕΣΣΑΛΟΝΙΚΗΣ ΚΑΙ ΣΥΝΤΗΡΗΣΗ ΚΑΙ ΔΙΑΧΕΙΡΙΣΗ ΑΥΤΩΝ ΜΕΣΩ ΣΔΙΤ»

Α΄ ΦΑΣΗ ΔΙΑΓΩΝΙΣΜΟΥ

ΕΡΕΥΝΑ ΠΟΙΝΙΚΟΥ ΜΗΤΡΩΟΥ		1		18,75	18,75
ΕΡΕΥΝΑ ΠΟΙΝΙΚΟΥ ΜΗΤΡΩΟΥ		1		18,75	18,75
ΠΡΟΪΣΤΑΜΕΝΟΣ ΤΜΗΜΑΤΟΣ ΠΟΙΝΙΚΟΥ ΜΗΤΡΩΟΥ		1		18,13	18,13
ΠΟΙΝΙΚΟ ΜΗΤΡΩΟ		1		24,69	24,69
ΧΩΡΟΙ ΕΙΣΟΔΟΥ ΠΕΡΙΜΕΤΡΙΚΑ ΤΗΣ 184		1		74,83	74,83
ΑΡΧΕΙΟ ΦΥΓΟΠΟΙΝΩΝ		1		9,86	9,86
ΚΡΑΤΗΤΗΡΙΟ		1		13,47	13,47
ΔΙΑΣΚΕΨΗ		1		16,99	16,99
ΔΙΑΣΚΕΨΗ		1		8,81	8,81
WC		1		2,10	2,10
ΚΥΛΙΚΕΙΟ 1		1		8,93	8,93
WC (+ ΟΡΘΟΓΩΝΙΟ)		1		14,06	14,06
ΑΠΟΘΗΚΗ		1		4,53	4,53
WC		1		2,98	2,98
WC		1		16,11	16,11
ΔΙΑΣΚΕΨΗ		1		16,42	16,42
ΔΩΜΑΤΙΟ 33		1		3,97	3,97
ΑΡΧΕΙΟ		1		13,70	13,70
ΚΛΙΜΑΚΟΣΤΑΣΙΟ 1 ΤΜΗΜΑΤΟΣ Δ		1		8,78	8,78
ΑΡΧΕΙΟ		1		13,18	13,18
ΑΠΟΘΗΚΗ		1		9,90	9,90
ΧΩΡΟΙ ΕΙΣΟΔΟΥ ΠΡΙΝ ΤΗΝ 190		1		22,45	22,45
ΠΥΡΗΝΑΣ ΚΑΤΑΚΟΡΥΦΗΣ ΚΥΚΛΟΦΟΡΙΑΣ ΤΜΗΜΑΤΟΣ Δ (κλιμακοστάσιο, πλατύσκαλο, ανελκυστήρες)		1		76,07	76,07
ΔΙΑΔΡΟΜΟΙ ΚΙΝΗΣΗΣ ΤΜΗΜΑΤΟΣ Δ		1		336,44	336,44
ΑΝΑΚΡΙΤΗΣ ΕΙΔΙΚΟΥ ΤΜΗΜΑΤΟΣ		1		24,00	24,00
ΑΝΑΚΡΙΤΗΣ Δ' ΤΜΗΜΑΤΟΣ		1		26,88	26,88
ΑΝΑΚΡΙΤΗΣ Γ' ΤΜΗΜΑΤΟΣ		1		25,31	25,31
ΑΝΑΚΡΙΤΗΣ Ε' ΤΜΗΜΑΤΟΣ		1		24,32	24,32
ΑΝΑΚΡΙΤΗΣ Β' ΤΜΗΜΑΤΟΣ		1		27,19	27,19
ΑΝΑΚΡΙΤΗΣ Α' ΤΜΗΜΑΤΟΣ		1		25,31	25,31
ΑΝΑΚΡΙΤΗΣ ΣΤ' ΤΜΗΜΑΤΟΣ		1		24,13	24,13
ΠΡΟΪΣΤΑΜΕΝΟΣ ΕΙΣΑΓΓΕΛΙΑΣ ΠΡΩΤΟΔΙΚΩΝ		1		32,81	32,81
ΓΡΑΜΜΑΤΕΙΑ		1		23,29	23,29
ΠΡΟΪΣΤΑΜΕΝΟΣ Δ/ΝΣΕΩΣ ΓΡΑΜΜΑΤΕΙΑΣ		1		26,88	26,88
ΕΙΣΑΓΓΕΛΕΑΣ ΥΠΗΡΕΣΙΑΣ		1		25,31	25,31
ΕΙΣΑΓΓΕΛΕΑΣ ΠΟΙΝΙΚΗΣ ΔΙΩΞΗΣ		1		25,63	25,63
ΤΜΗΜΑ ΑΥΤΟΦΟΡΩΝ ΣΥΝΟΔΕΙΩΝ		1		14,63	14,63
ΑΙΘΟΥΣΑ ΔΙΚΗΓΟΡΩΝ		1		54,00	54,00
ΑΝΕΛΚΥΣΤΗΡΕΣ		1		44,64	44,64
ΚΛΙΜΑΚΕΣ		1		77,00	77,00
WC		1		18,02	18,02
ΔΩΜΑΤΙΟ 34		1		3,60	3,60
WC		1		18,76	18,76
ΔΩΜΑΤΙΟ 35		1		3,60	3,60
ΕΙΣΑΓΓΕΛΕΑΣ ΠΟΙΝΙΚΗΣ ΔΙΩΞΗΣ		1		9,31	9,31

ΔΙΑΔΡΟΜΟΙ ΚΙΝΗΣΗΣ ΤΜΗΜΑΤΟΣ Ε	1	1056,33	1056,33
ΣΥΝΟΛΙΚΗ ΩΦΕΛΙΜΗ ΕΠΙΦΑΝΕΙΑ ΧΩΡΩΝ (τ.μ.)			6190,46

Πίνακας 4. Κτιριολογικό Πρόγραμμα Δικαστικού Μεγάρου Θεσσαλονίκης - Α΄ Μεσοπάτωμα.

ΟΝΟΜΑΣΙΑ ΧΩΡΟΥ	ΑΤΟΜΑ	ΑΡΙΘΜΟΣ ΧΩΡΩΝ	ΘΕΣΕΙΣ ΕΡΓΑΣΙΑΣ / ΧΩΡΟ	ΩΦΕΛΙΜΗ ΕΠΙΦΑΝΕΙΑ ΧΩΡΟΥ (τ.μ.)	ΣΥΝΟΛΙΚΗ ΩΦΕΛΙΜΗ ΕΠΙΦΑΝΕΙΑ (τ.μ.)
ΑΡΧΕΙΟ ΠΡΩΤΟΔΙΚΕΙΟΥ ΤΡΕΧΟΝΤΟΣ ΕΤΟΥΣ		1		60,03	60,03
ΜΗΧΑΝΟΓΡΑΦΗΣΗ		1		24,73	24,73
200		1		22,33	22,33
ΚΑΘΑΡΟΓΡΑΦΗ ΑΠΟΦΑΣΕΩΝ		1		24,15	24,15
ΠΡΟΕΔΡΟΣ ΠΡΩΤΟΔΙΚΩΝ		1		25,63	25,63
ΚΑΘΑΡΟΓΡΑΦΗ		1		26,88	26,88
ΑΣΦΑΛΙΣΤΙΚΑ ΜΕΤΡΑ		1		25,31	25,31
ΠΡΟΪΣΤΑΜΕΝΟΣ ΑΣΦΑΛΙΣΤΙΚΩΝ ΜΕΤΡΩΝ		1		15,58	15,58
ΔΙΑΤΑΓΕΣ ΠΛΗΡΩΜΗΣ		1		26,88	26,88
ΓΡΑΜΜΑΤΕΙΣ ΕΔΡΩΝ		1		25,31	25,31
ΔΗΜΟΣΙΕΥΣΗ		1		15,58	15,58
ΓΡΑΦΕΙΟ ΚΑΤΑΘΕΣΗΣ ΔΙΚΟΓΡΑΦΙΩΝ		1		25,63	25,63
ΓΡΑΦΕΙΟ ΚΑΤΑΘΕΣΗΣ ΔΙΚΟΓΡΑΦΙΩΝ		1		39,06	39,06
ΚΑΤΑΘΕΣΗ ΔΙΚΟΓΡΑΦΙΩΝ		1		24,13	24,13
ΓΡΑΦΕΙΟ ΠΛΗΡΟΦΟΡΗΣΗΣ		1		25,63	25,63
ΓΡΑΦΕΙΟ ΠΛΗΡΟΦΟΡΗΣΗΣ		1		26,56	26,56
ΕΝΔΙΚΑ ΜΕΣΑ		1		25,31	25,31
ΚΛΙΜΑΤΙΣΤΙΚΗ ΜΟΝΑΔΑ 4		1		21,89	21,89
ΑΠΟΘΗΚΗ		1		5,85	5,85
ΚΛΙΜΑΚΟΣΤΑΣΙΟ 1 ΤΜΗΜΑΤΟΣ Α		1		9,09	9,09
ΔΩΜΑΤΙΟ 36		1		2,05	2,05
ΚΥΛΙΚΕΙΟ 2		1		11,04	11,04
ΑΠΟΘΗΚΗ		1		8,04	8,04
WC		1		23,29	23,29
ΔΩΜΑΤΙΟ 37		1		1,87	1,87
ΚΛΙΜΑΤΙΣΤΙΚΗ ΜΟΝΑΔΑ 2		1		21,89	21,89
ΠΥΡΗΝΑΣ ΚΑΤΑΚΟΡΥΦΗΣ ΚΥΚΛΟΦΟΡΙΑΣ ΤΜΗΜΑΤΟΣ Α (κλιμακοστάσιο, πλατύσκαλο, ανελκυστήρες)		1		76,15	76,15
ΔΙΑΔΡΟΜΟΙ ΚΙΝΗΣΗΣ ΤΜΗΜΑΤΟΣ Α		1		397,76	397,76
ΑΠΟΘΗΚΗ ΓΡΑΦΙΚΗΣ ΥΛΗΣ		1		23,53	23,53
ΕΠΙΜΕΛΗΤΕΣ		1		23,53	23,53
ΓΡΑΜΜΑΤΕΙΑ ΜΟΝΟΜΕΛΟΥΣ-ΤΡΙΜΕΛΟΥΣ		1		21,50	21,50
ΒΙΒΛΙΟΘΗΚΗ		1		71,30	71,30
ΠΡΟΕΔΡΟΣ ΠΡΩΤΟΔΙΚΕΙΟΥ		1		25,63	25,63
ΠΡΟΕΔΡΟΣ ΠΡΩΤΟΔΙΚΩΝ		1		15,79	15,79
ΠΡΟΕΔΡΟΣ ΠΡΩΤΟΔΙΚΩΝ		1		26,88	26,88

21PROC009223139 2021-09-17

«ΑΝΕΓΕΡΣΗ ΔΙΚΑΣΤΙΚΩΝ ΜΕΓΑΡΩΝ ΕΔΕΣΣΑΣ, ΣΕΡΡΩΝ, ΚΙΛΚΙΣ ΚΑΙ ΑΝΑΚΑΤΑΣΚΕΥΗ ΔΙΚΑΣΤΙΚΟΥ ΜΕΓΑΡΟΥ ΘΕΣΣΑΛΟΝΙΚΗΣ ΚΑΙ ΣΥΝΤΗΡΗΣΗ ΚΑΙ ΔΙΑΧΕΙΡΙΣΗ ΑΥΤΩΝ ΜΕΣΩ ΣΔΙΤ»

Α΄ ΦΑΣΗ ΔΙΑΓΩΝΙΣΜΟΥ

ΠΡΟΕΔΡΟΣ ΠΡΩΤΟΔΙΚΩΝ		1		25,31	25,31
ΜΕΛΗ ΤΡΙΜΕΛΟΥΣ ΣΥΜΒΟΥΛΙΟΥ		1		15,39	15,39
ΠΡΟΕΔΡΟΣ ΠΡΩΤΟΔΙΚΩΝ		1		26,56	26,56
ΠΡΟΪΣΤΑΜΕΝΟΣ ΔΙΟΙΚΗΤΙΚΟΥ		1		25,31	25,31
ΠΡΟΪΣΤΑΜΕΝΟΣ Δ/ΣΕΩΣ ΓΡΑΜΜΑΤΕΙΑΣ		1		29,69	29,69
ΠΡΟΪΣΤΑΜΕΝΟΣ ΛΟΓΙΣΤΙΚΟΥ		1		24,69	24,69
ΑΡΧΕΙΟ ΔΙΟΙΚΗΤΙΚΟΥ		1		15,39	15,39
ΠΡΟΕΔΡΟΣ ΠΡΩΤΟΔΙΚΩΝ		1		25,63	25,63
ΚΛΙΜΑΤΙΣΤΙΚΗ ΜΟΝΑΔΑ		1		23,53	23,53
WC (+ΟΡΘΟΓΩΝΙΟ)		1		21,08	21,08
ΑΠΟΘΗΚΗ		1		3,42	3,42
WC		1		4,14	4,14
ΑΠΟΘΗΚΗ		1		5,94	5,94
ΠΥΡΗΝΑΣ ΚΑΤΑΚΟΡΥΦΗΣ ΚΥΚΛΟΦΟΡΙΑΣ ΤΜΗΜΑΤΟΣ Β (κλιμακοστάσιο, πλατύσκαλο, ανελκυστήρες)		1		84,24	84,24
ΔΙΑΔΡΟΜΟΙ ΚΙΝΗΣΗΣ ΤΜΗΜΑΤΟΣ Β		1		213,05	213,05
ΕΚΛΟΓΙΚΑ ΕΤΑΙΡΙΚΑ		1		23,26	23,26
ΑΡΧΕΙΟ ΤΡΕΧΟΝΤΟΣ ΕΤΟΥΣ		1		12,47	12,47
ΒΟΥΛΕΥΜΑΤΑ		1		21,75	21,75
ΑΙΘΟΥΣΑ ΑΠΟΜΑΓΝΗΤΟΦΩΝΗΣΗΣ		1		29,87	29,87
ΜΗΧΑΝΟΓΡΑΦΗΣΗ SERVERS		1		17,17	17,17
ΠΡΟΕΔΡΟΣ ΤΡΙΜΕΛΟΥΣ		1		18,75	18,75
ΠΡΟΪΣΤΑΜΕΝΟΣ ΔΙΟΙΚΗΤΙΚΟΥ		1		27,19	27,19
ΔΙΟΙΚΗΤΙΚΟ		1		15,20	15,20
ΑΡΧΕΙΟ Α.Μ.		1		19,69	19,69
ΒΟΥΛΕΥΜΑΤΑ ΕΤΑΙΡΙΚΑ		1		18,44	18,44
ΠΡΟΕΔΡΟΣ ΠΡΩΤΟΔΙΚΩΝ		1		16,20	16,20
ΠΡΟΕΔΡΟΣ ΠΡΩΤΟΔΙΚΩΝ		1		18,44	18,44
ΠΡΟΕΔΡΟΣ ΠΡΩΤΟΔΙΚΩΝ		1		19,69	19,69
ΒΟΥΛΕΥΜΑΤΑ ΑΠΟΔΕΙΞΕΩΝ		1		11,40	11,40
ΠΡΟΕΔΡΟΣ ΠΡΩΤΟΔΙΚΩΝ		1		29,38	29,38
ΥΠΗΡΕΣΙΑ ΜΗΧΑΝΟΡΓΑΝΩΣΗΣ ΚΑΙ ΠΛΗΡΟΦΟΡΙΚΗΣ		1		24,69	24,69
ΜΗΧΑΝΟΡΓΑΝΩΣΗ		1		25,31	25,31
ΠΡΟΚΑΤΑΘΕΣΗ ΠΟΛΥΜΕΛΟΥΣ		1		24,38	24,38
ΚΛΙΜΑΤΙΣΤΙΚΗ ΜΟΝΑΔΑ		1		22,62	22,62
ΚΛΙΜΑΚΟΣΤΑΣΙΟ 1 ΤΜΗΜΑΤΟΣ Γ		1		11,31	11,31
WC		1		29,56	29,56
ΑΠΟΘΗΚΗ		1		3,33	3,33
ΒΟΥΛΕΥΜΑΤΩΝ ΑΡΧΕΙΟ-ΑΠΟΘΗΚΗ		1		6,44	6,44
ΑΡΧΕΙΟ		1		4,94	4,94
ΚΛΙΜΑΚΟΣΤΑΣΙΟ 2 ΤΜΗΜΑΤΟΣ Γ		1		8,54	8,54
ΑΠΟΘΗΚΗ		1		2,80	2,80
ΠΥΡΗΝΑΣ ΚΑΤΑΚΟΡΥΦΗΣ ΚΥΚΛΟΦΟΡΙΑΣ ΤΜΗΜΑΤΟΣ Γ (κλιμακοστάσιο, πλατύσκαλο, ανελκυστήρες)		1		86,65	86,65
ΔΙΑΔΡΟΜΟΙ ΚΙΝΗΣΗΣ ΤΜΗΜΑΤΟΣ Γ		1		199,97	199,97
ΑΡΧΕΙΟ ΠΡΟΚΑΤΑΘΕΣΗ ΠΡΟΤΑΣΕΩΝ		1		24,44	24,44
ΓΡΑΜΜΑΤΕΙΣ ΠΟΛ. ΕΔΡΩΝ ΤΑΚΤΙΚΗ		1		23,29	23,29

ΜΟΝΟΜΕΛΟΥΣ					
ΓΡΑΜΜΑΤΕΙΣ ΕΔΡΩΝ ΕΙΔΙΚΗΣ ΔΙΑΔΙΚΑΣΙΑΣ		1		23,29	23,29
ΑΡΧΕΙΟ ΔΙΑΘΗΚΩΝ-ΣΩΜΑΤΕΙΟ		1		34,27	34,27
ΣΩΜΑΤΕΙΑ		1		35,14	35,14
ΓΡΑΜΜΑΤΕΙΣ ΠΟΛΙΤΙΚΩΝ ΕΔΡΩΝ		1		25,94	25,94
ΕΙΣΗΓΗΤΗΣ ΑΠΟΔΕΙΞΕΩΝ		1		13,28	13,28
ΤΜΗΜΑ ΔΙΕΞΑΓΩΓΩΝ ΠΡΟΪΣΤΑΜΕΝΟΣ		1		25,31	25,31
ΕΡΓΑΤΙΚΑ-ΑΠΑΛΛΟΤΡΙΩΣΕΙΣ ΓΡΑ. ΠΟΛ. ΕΔΡΩΝ		1		19,69	19,69
ΠΡΟΪΣΤΑΜΕΝΟΣ ΤΜΗΜΑΤΟΣ ΕΔΡΩΝ ΠΟΛΙΤΙΚΗΣ ΔΙΑΔΙΚΑΣΙΑΣ		1		18,75	18,75
ΓΡΑΜΜΑΤΕΙΣ ΠΟΛΙΤΙΚΩΝ ΕΔΡΩΝ		1		18,75	18,75
ΕΙΣΗΓΗΤΗΣ ΑΠΟΔΕΙΞΕΩΝ		1		18,13	18,13
ΜΙΣΘΩΣΕΙΣ		1		19,38	19,38
ΓΡΑΜΜΑΤΕΙΣ ΠΟΛΙΤΙΚΩΝ ΕΔΡΩΝ		1		19,13	19,13
ΓΡΑΜΜΑΤΕΙΣ ΕΔΡΩΝ ΕΙΔΙΚΗΣ ΔΙΑΔΙΚΑΣΙΑΣ		1		18,75	18,75
ΕΙΣΗΓΗΤΗΣ ΠΤΩΧΕΥΣΕΩΝ		1		18,13	18,13
ΠΤΩΧΕΥΣΕΙΣ		1		38,75	38,75
ΠΤΩΧΕΥΣΕΙΣ ΠΙΣΤΟΠΟΙΗΤΙΚΑ		1		26,88	26,88
ΠΙΣΤΟΠΟΙΗΤΙΚΑ ΔΙΑΘΗΚΩΝ		1		25,33	25,33
ΚΑΤΑΘΕΣΗ ΑΙΤΗΣΕΩΝ		1		15,39	15,39
ΔΙΑΘΗΚΕΣ ΣΩΜΑΤΕΙΑ ΠΙΣΤΟΠΟΙΗΤΙΚΑ		1		24,69	24,69
ΚΛΙΜΑΤΙΣΤΙΚΗ ΜΟΝΑΔΑ 3		1		22,91	22,91
ΑΠΟΘΗΚΗ		1		6,49	6,49
ΚΥΛΙΚΕΙΟ 1		1		8,91	8,91
WC		1		11,35	11,35
ΔΩΜΑΤΙΟ 38		1		3,24	3,24
ΟΡΘΟΓΩΝΙΟ		1		1,12	1,12
ΑΠΟΘΗΚΗ		1		3,13	3,13
WC		1		12,73	12,73
ΔΩΜΑΤΙΟ 39		1		3,01	3,01
ΚΛΙΜΑΤΙΣΤΙΚΗ ΜΟΝΑΔΑ 1		1		22,46	22,46
ΠΥΡΗΝΑΣ ΚΑΤΑΚΟΡΥΦΗΣ ΚΥΚΛΟΦΟΡΙΑΣ ΤΜΗΜΑΤΟΣ Δ (κλιμακοστάσιο, πλατύσκαλο, ανελκυστήρες)		1		73,64	73,64
ΔΙΑΔΡΟΜΟΙ ΚΙΝΗΣΗΣ ΤΜΗΜΑΤΟΣ Δ		1		369,19	369,19
ΔΙΚΑΣΤΗΡΙΟ ΑΝΗΛΙΚΩΝ		1		33,13	33,13
ΔΙΚΑΣΤΗΡΙΟ ΑΝΗΛΙΚΩΝ ΕΙΔΙΚΟΙ ΕΠΙΜΕΛΗΤΕΣ ΑΝΗΛΙΚΩΝ		1		19,38	19,38
ΥΠΗΡΕΣΙΑ ΕΠΙΜΕΛΗΤΩΝ ΑΝΗΛΙΚΩΝ		1		25,31	25,31
ΥΠΗΡΕΣΙΑ ΕΠΙΜΕΛΗΤΩΝ ΑΝΗΛΙΚΩΝ		1		18,13	18,13
ΔΙΚΑΣΤΗΡΙΟ ΑΝΗΛΙΚΩΝ ΠΡΟΪΣΤΑΜΕΝΟΣ		1		32,50	32,50
ΑΙΘΟΥΣΑ ΔΙΚΑΣΤΩΝ		1		23,81	23,81
ΑΙΘΟΥΣΑ ΔΙΚΑΣΤΩΝ		1		106,68	106,68
ΠΡΟΪΣΤΑΜΕΝΟΣ Δ/ΝΣΕΩΣ ΓΡΑΜΜΑΤΕΙΑΣ		1		25,63	25,63
ΑΝΕΛΚΥΣΤΗΡΕΣ		1		44,65	44,65
ΚΛΙΜΑΚΕΣ		1		77,00	77,00
WC		1		18,02	18,02

ΔΩΜΑΤΙΟ 40		1		3,60	3,60
WC		1		19,76	19,76
ΔΩΜΑΤΙΟ 41		1		3,69	3,69
ΣΥΜΒΟΥΛΙΟΥ ΠΡΩΤΟΔΙΚΩΝ		1		31,88	31,88
ΔΙΑΔΡΟΜΟΙ ΚΙΝΗΣΗΣ ΤΜΗΜΑΤΟΣ Ε		1		1155,81	1155,81
ΣΥΝΟΛΙΚΗ ΩΦΕΛΙΜΗ ΕΠΙΦΑΝΕΙΑ ΧΩΡΩΝ (τ.μ.)					5202,36

Πίνακας 5. Κτιριολογικό Πρόγραμμα Δικαστικού Μεγάρου Θεσσαλονίκης – Β΄ Όροφος.

ΟΝΟΜΑΣΙΑ ΧΩΡΟΥ	ΑΤΟΜΑ	ΑΡΙΘΜΟΣ ΧΩΡΩΝ	ΘΕΣΕΙΣ ΕΡΓΑΣΙΑΣ / ΧΩΡΟ	ΩΦΕΛΙΜΗ ΕΠΙΦΑΝΕΙΑ ΧΩΡΟΥ (τ.μ.)	ΣΥΝΟΛΙΚΗ ΩΦΕΛΙΜΗ ΕΠΙΦΑΝΕΙΑ (τ.μ.)
ΑΚΡ. ΕΦΕΤΕΙΟΥ		1		176,48	176,48
ΔΩΜΑΤΙΟ ΔΙΑΣΚΕΨΕΩΝ ΚΑΚΟΥΡΓΗΜΑΤΩΝ ΑΚΡΟΑΤΗΡΙΟ		1		20,53	20,53
ΚΥΛΙΚΕΙΟ 2		1		10,93	10,93
ΑΠΟΘΗΚΗ		1		6,98	6,98
346		1		11,61	11,61
ΑΙΘΟΥΣΑ ΔΙΑΣΚΕΨΕΩΝ		1		17,62	17,62
ΑΚΡΟΑΤΗΡΙΟ ΠΟΛΥΜΕΛΟΥΣ ΠΡΩΤΟΔΙΚΕΙΟΥ		1		155,29	155,29
ΕΦΕΤΕΣ		1		25,94	25,94
ΕΦΕΤΕΣ		1		15,39	15,39
ΕΦΕΤΕΣ		1		26,88	26,88
ΕΦΕΤΕΣ		1		25,31	25,31
ΕΦΕΤΕΣ		1		14,06	14,06
ΕΦΕΤΕΣ		1		25,00	25,00
ΑΙΘ. ΠΡΟΕΔΡΙΚΗΣ ΔΙΑΔΙΚΑΣΙΑΣ		1		52,19	52,19
ΑΚΡ. ΕΡΓΑΤΙΚΩΝ ΔΙΑΦΟΡΩΝ		1		64,69	64,69
ΑΚΡ. ΔΙΑΦΟΡΩΝ ΑΠΟΔΟΣΕΩΣ ΜΙΣΘ. ΚΑΙ ΠΙΣΤΟΤΙΚΩΝ ΤΙΤΛΩΝ		1		50,94	50,94
ΑΚΡ. ΤΑΚΤΙΚΗΣ ΔΙΑΔΙΚΑΣΙΑΣ ΜΟΝΟΜΕΛΟΥΣ ΠΛΗΜΜΕΛΕΙΟΔΙΚΕΙΟΥ		1		51,25	51,25
ΧΩΡΟΙ ΕΙΣΟΔΟΥ ΠΕΡΙΜΕΤΡΙΚΑ ΤΗΣ 347		1		96,73	96,73
ΚΡΑΤΗΤΗΡΙΟ		1		15,13	15,13
ΑΠΟΘΗΚΕΣ		1		13,57	13,57
WC		1		1,94	1,94
ΑΠΟΘΗΚΗ		1		11,37	11,37
ΚΛΙΜΑΚΟΣΤΑΣΙΟ 1 ΤΜΗΜΑΤΟΣ Α		1		7,38	7,38
WC		1		23,37	23,37
ΔΩΜΑΤΙΟ 42		1		2,40	2,40
ΚΛΙΜΑΚΑ 1 ΤΜΗΜΑΤΟΣ Α		1		4,50	4,50
ΔΩΜΑΤΙΟ 43		1		1,73	1,73
ΔΙΚΗΓΟΡΟΙ		1		18,25	18,25
ΔΩΜΑΤΙΟ 44		1		9,27	9,27
ΠΥΡΗΝΑΣ ΚΑΤΑΚΟΡΥΦΗΣ ΚΥΚΛΟΦΟΡΙΑΣ ΤΜΗΜΑΤΟΣ Α (κλιμακοστάσιο, πλατύσκαλο, ανελκυστήρες)		1		74,95	74,95
ΔΙΑΔΡΟΜΟΙ ΚΙΝΗΣΗΣ ΤΜΗΜΑΤΟΣ Α		1		401,36	401,36

ΑΚΡ. ΕΦΕΤΕΙΟΥ		1		167,27	167,27
ΔΙΑΣΚΕΨΗ		1		23,24	23,24
ΑΙΘΟΥΣΑ ΟΛΟΜΕΛΕΙΑΣ		1		70,59	70,59
312B		1		3,42	3,42
ΑΠΟΘΗΚΗ		1		6,50	6,50
ΑΙΘΟΥΣΑ ΕΦΕΤΩΝ		1		53,76	53,76
ΠΡΟΕΔΡΟΣ ΕΦΕΤΩΝ		1		25,63	25,63
ΕΦΕΤΕΣ		1		14,05	14,05
ΕΠΙΘΕΩΡΗΤΗΣ		1		26,88	26,88
ΠΡΟΕΔΡΟΣ ΕΦΕΤΩΝ		1		25,31	25,31
ΕΦΕΤΕΣ		1		15,39	15,39
ΠΡΟΕΔΡΟΣ ΕΦΕΤΩΝ		1		26,56	26,56
ΠΡΟΕΔΡΟΣ ΕΦΕΤΩΝ		1		25,31	25,31
ΕΦΕΤΕΣ		1		13,30	13,30
ΕΦΕΤΕΣ		1		30,00	30,00
ΕΦΕΤΕΣ		1		25,00	25,00
ΕΦΕΤΕΣ		1		15,39	15,39
ΕΦΕΤΕΣ		1		25,63	25,63
WC		1		19,40	19,40
A.M.E.A. WC		1		4,70	4,70
ΔΩΜΑΤΙΟ 45		1		8,17	8,17
ΠΥΡΗΝΑΣ ΚΑΤΑΚΟΡΥΦΗΣ ΚΥΚΛΟΦΟΡΙΑΣ ΤΜΗΜΑΤΟΣ Β (κλιμακοστάσιο, πλατύσκαλο, ανελκυστήρες)		1		83,60	83,60
ΔΙΑΔΡΟΜΟΙ ΚΙΝΗΣΗΣ ΤΜΗΜΑΤΟΣ Β		1		187,14	187,14
ΑΚΡ. ΚΑΚΟΥΡΓΙΟΔΙΚΕΙΟΥ		1		167,68	167,68
ΓΡΑΦΕΙΟ		1		13,58	13,58
ΔΑΚΤΥΛΟΓΡΑΦΟΙ		1		16,27	16,27
376		1		11,16	11,16
ΠΡΟΪΣΤΑΜΕΝΟΣ Δ/ΣΕΩΣ ΓΡΑΜΜΑΤΕΙΑΣ		1		26,56	26,56
ΕΠΙΜΕΛΗΤΕΣ		1		13,91	13,91
ΕΦΕΤΕΣ		1		25,31	25,31
ΕΦΕΤΕΣ		1		19,38	19,38
ΕΦΕΤΕΣ		1		18,75	18,75
ΕΦΕΤΕΣ		1		18,75	18,75
ΔΙΚΟΓΡΑΦΙΕΣ ΜΕΛΛΟΝΤΙΚΩΝ ΔΙΚΑΣΙΜΩΝ ΠΟΛΙΤΙΚΟΥ ΕΦΕΤΕΙΟΥ		1		19,38	19,38
ΠΟΛΙΤΙΚΟ ΤΜΗΜΑ ΓΡΑΜΜΑΤΕΙΑΣ ΕΔΡΩΝ ΠΟΛΙΤΙΚΟΥ		1		29,30	29,30
ΠΡΟΪΣΤΑΜΕΝΟΣ ΚΑΘΑΡΟΓΡΑΦΗΣ		1		24,69	24,69
ΠΡΟΕΔΡΟΣ ΕΦΕΤΩΝ		1		25,31	25,31
ΠΡΟΕΔΡΟΣ ΕΦΕΤΩΝ		1		24,38	24,38
ΧΩΡΟΙ ΕΙΣΟΔΟΥ ΠΡΙΝ ΤΗΝ 355		1		27,28	27,28
ΑΠΟΘΗΚΗ		1		10,05	10,05
ΚΛΙΜΑΚΟΣΤΑΣΙΟ 1 ΤΜΗΜΑΤΟΣ Γ		1		8,87	8,87
ΑΙΘΟΥΣΑ ΔΙΑΣΚΕΨΗΣ		1		13,45	13,45
WC ΑΝΔΡΩΝ		1		16,78	16,78
ΦΩΤΟΤΥΠΙΚΟ		1		4,56	4,56
ΟΡΘΟΓΩΝΙΟ ΜΕΤΑ ΤΟ WC		1		2,04	2,04
WC		1		10,86	10,86
ΚΛΙΜΑΚΟΣΤΑΣΙΟ 2 ΤΜΗΜΑΤΟΣ Γ		1		12,02	12,02
ΔΩΜΑΤΙΟ 46		1		13,19	13,19

21PROC009223139 2021-09-17

«ΑΝΕΓΕΡΣΗ ΔΙΚΑΣΤΙΚΩΝ ΜΕΓΑΡΩΝ ΕΔΕΣΣΑΣ, ΣΕΡΡΩΝ, ΚΙΛΚΙΣ ΚΑΙ ΑΝΑΚΑΤΑΣΚΕΥΗ ΔΙΚΑΣΤΙΚΟΥ ΜΕΓΑΡΟΥ ΘΕΣΣΑΛΟΝΙΚΗΣ ΚΑΙ ΣΥΝΤΗΡΗΣΗ ΚΑΙ ΔΙΑΧΕΙΡΙΣΗ ΑΥΤΩΝ ΜΕΣΩ ΣΔΙΤ»

Α' ΦΑΣΗ ΔΙΑΓΩΝΙΣΜΟΥ

ΔΩΜΑΤΙΟ 47		1		2,04	2,04
ΔΩΜΑΤΙΟ 48		1		2,12	2,12
ΔΩΜΑΤΙΟ 49		1		13,37	13,37
ΚΡΑΤΗΤΗΡΙΟ		1		12,87	12,87
ΧΩΡΟΙ ΕΙΣΟΔΟΥ ΠΡΙΝ ΤΟ ΚΛΙΜΑΚΟΣΤΑΣΙΟ 2		1		14,99	14,99
ΠΥΡΗΝΑΣ ΚΑΤΑΚΟΡΥΦΗΣ ΚΥΚΛΟΦΟΡΙΑΣ ΤΜΗΜΑΤΟΣ Γ (κλιμακοστάσιο, πλατύσκαλο, ανελκυστήρες)		1		86,35	86,35
ΔΙΑΔΡΟΜΟΙ ΚΙΝΗΣΗΣ ΤΜΗΜΑΤΟΣ Γ		1		190,91	190,91
ΑΙΘΟΥΣΑ 360		1		180,26	180,26
ΔΩΜΑΤΙΟ ΔΙΑΣΚΕΨΕΩΝ		1		17,55	17,55
ΑΠΟΘΗΚΗ		1		17,55	17,55
ΑΡΧΕΙΟ		1		25,88	25,88
ΚΥΛΙΚΕΙΟ 1		1		9,22	9,22
ΜΗΧΑΝΟΓΡΑΦΗΣΗ		1		17,88	17,88
ΔΙΑΣΚΕΨΗ		1		18,28	18,28
ΑΚΡ. ΕΦΕΤΕΙΟΥ		1		155,29	155,29
ΠΡΟΕΔΡΟΣ ΕΦΕΤΩΝ		1		25,94	25,94
ΚΑΘΑΡΟΓΡΑΦΕΣ ΒΟΥΛΕΥΜΑΤΑ		1		24,38	24,38
ΤΜΗΜΑ ΒΟΥΛΕΥΜΑΤΩΝ		1		26,88	26,88
ΕΦΕΤΕΣ		1		25,63	25,63
ΕΦΕΤΕΣ		1		24,38	24,38
ΠΡΟΕΔΡΟΣ ΕΦΕΤΩΝ		1		25,00	25,00
ΑΚΡΟΑΤΗΡΙΟ-ΠΡΟΕΔΡΙΚΗ ΔΙΑΔΙΚΑΣΙΑ		1		52,25	52,25
ΑΚΡ. ΑΣΦΑΛΙΣΤΙΚΩΝ ΜΕΤΡΩΝ		1		63,75	63,75
ΑΚΡ. ΕΚΟΥΣΙΑΣ ΔΙΑΔΙΚΑΣΙΑΣ ΜΟΝΟΜΕΛΟΥΣ ΠΡΩΤΟΔΙΚΕΙΟΥ		1		50,94	50,94
ΑΚΡ. ΕΚΟΥΣΙΑΣ ΔΙΑΔΙΚΑΣΙΑΣ ΜΟΝΟΜΕΛΟΥΣ ΠΡΩΤΟΔΙΚΕΙΟΥ		1		50,94	50,94
ΧΩΡΟΙ ΕΙΣΟΔΟΥ ΠΕΡΙΜΕΤΡΙΚΑ ΤΗΣ 360		1		58,19	58,19
ΜΑΡΤΥΡΕΣ		1		21,39	21,39
ΔΩΜΑΤΙΟ 50		1		7,38	7,38
WC Α.Μ.Ε.Α.		1		4,20	4,20
ΑΠΟΘΗΚΗ		1		3,30	3,30
WC		1		17,32	17,32
ΔΩΜΑΤΙΟ 51		1		11,65	11,65
ΔΩΜΑΤΙΟ 52		1		3,43	3,43
ΔΩΜΑΤΙΟ 53		1		1,24	1,24
ΠΥΡΗΝΑΣ ΚΑΤΑΚΟΡΥΦΗΣ ΚΥΚΛΟΦΟΡΙΑΣ ΤΜΗΜΑΤΟΣ Δ (κλιμακοστάσιο, πλατύσκαλο, ανελκυστήρες)		1		77,06	77,06
ΔΙΑΔΡΟΜΟΙ ΚΙΝΗΣΗΣ ΤΜΗΜΑΤΟΣ Δ		1		393,41	393,41
ΑΚΡ. ΔΙΑΔΙΚΑΣΙΑΣ ΑΠΑΛΛΟΤΡΙΩΣΕΩΝ		1		52,81	52,81
ΔΙΚΗΓΟΡΟΙ		1		23,13	23,13

ΑΚΡ. ΤΑΚΤΙΚΗΣ ΔΙΑΔΙΚΑΣΙΑΣ ΜΟΝΟΜΕΛΟΥΣ ΠΡΩΤΟΔΙΚΕΙΟΥ		1		52,81	52,81
ΑΙΘΟΥΣΑ ΔΙΚΗΓΟΡΩΝ		1		54,00	54,00
ΠΡΟΪΣΤΑΜΕΝΟΣ ΕΦΕΤΕΙΟΥ		1		52,13	52,13
ΓΡΑΜΜΑΤΕΙΑ		1		23,44	23,44
ΤΜΗΜΑ ΔΙΟΙΚΗΤΙΚΟ		1		25,94	25,94
ΤΜΗΜΑ ΔΙΟΙΚΗΤΙΚΟ		1		28,44	28,44
ΤΜΗΜΑ ΠΟΛΙΤΙΚΟ ΠΡΟΣΔΙΟΡΙΣΜΟΥ		1		25,94	25,94
ΕΦΕΤΕΣ		1		15,19	15,19
ΠΡΟΕΔΡΟΣ ΕΦΕΤΩΝ		1		25,63	25,63
ΑΝΕΛΚΥΣΤΗΡΕΣ		1		44,64	44,64
ΚΛΙΜΑΚΕΣ		1		77,00	77,00
WC		1		18,02	18,02
ΔΩΜΑΤΙΟ 54		1		3,60	3,60
WC		1		18,76	18,76
ΔΩΜΑΤΙΟ 55		1		3,60	3,60
ΔΙΑΔΡΟΜΟΙ ΚΙΝΗΣΗΣ ΤΜΗΜΑΤΟΣ Ε		1		1113,25	1113,25
ΣΥΝΟΛΙΚΗ ΩΦΕΛΙΜΗ ΕΠΙΦΑΝΕΙΑ ΧΩΡΩΝ (τ.μ.)					6294,22

Πίνακας 6. Κτιριολογικό Πρόγραμμα Δικαστικού Μεγάρου Θεσσαλονίκης – Β΄ Μεσοπάτωμα.

ΟΝΟΜΑΣΙΑ ΧΩΡΟΥ	ΑΤΟΜΑ	ΑΡΙΘΜΟΣ ΧΩΡΩΝ	ΘΕΣΕΙΣ ΕΡΓΑΣΙΑΣ / ΧΩΡΟ	ΩΦΕΛΙΜΗ ΕΠΙΦΑΝΕΙΑ ΧΩΡΟΥ (τ.μ.)	ΣΥΝΟΛΙΚΗ ΩΦΕΛΙΜΗ ΕΠΙΦΑΝΕΙΑ (τ.μ.)
ΒΙΒΛΙΟΘΗΚΗ		1		134,07	134,07
ΓΡΑΦΕΙΟ ΔΙΕΥΘΥΝΤΗ		1		25,42	25,42
ΓΕΝΙΚΟΣ ΓΡΑΜΜΑΤΕΑΣ		1		14,99	14,99
ΠΡΟΕΔΡΟΣ		1		25,11	25,11
ΛΟΓΙΣΤΗΡΙΟ		1		15,98	15,98
ΑΠΟΘΗΚΗ		1		8,14	8,14
ΟΡΘΟΓΩΝΙΟ ΔΙΠΛΑ ΣΤΗΝ ΑΠΟΘΗΚΗ		1		4,22	4,22
ΜΟΝΑΔΑ ΚΛΙΜΑΤΙΣΜΟΥ		1		23,28	23,28
ΔΙΕΚΠΕΡΑΙΩΣΗ ΦΩΤΟΤΥΠΙΚΟ		1		11,04	11,04
ΔΩΜΑΤΙΟ 56		1		9,72	9,72
ΔΩΜΑΤΙΟ 57		1		7,92	7,92
ΔΩΜΑΤΙΟ 58		1		5,06	5,06
ΣΥΝΕΔΡΙΑΣΗ		1		53,38	53,38
ΠΥΡΗΝΑΣ ΚΑΤΑΚΟΡΥΦΗΣ ΚΥΚΛΟΦΟΡΙΑΣ ΤΜΗΜΑΤΟΣ Α (κλιμακοστάσιο, πλατύσκαλο, ανελκυστήρες)		1		75,30	75,30
ΔΙΑΔΡΟΜΟΙ ΚΙΝΗΣΗΣ ΤΜΗΜΑΤΟΣ Α		1		349,34	349,34
ΑΝΤΙΕΙΣΑΓΓΕΛΙΣ ΕΦΕΤΩΝ		1		23,29	23,29
ΑΝΤΙΕΙΣΑΓΓΕΛΙΣ ΕΦΕΤΩΝ		1		22,91	22,91
ΕΠΙΤΡΟΠΕΣ ΔΙΕΝΕΞΕΩΝ ΕΠΙΚΥΡΩΣΕΙΣ ΜΕΤΑΦΡΑΣΕΩΝ		1		17,24	17,24

21PROC009223139 2021-09-17

«ΑΝΕΓΕΡΣΗ ΔΙΚΑΣΤΙΚΩΝ ΜΕΓΑΡΩΝ ΕΔΕΣΣΑΣ, ΣΕΡΡΩΝ, ΚΙΛΚΙΣ ΚΑΙ ΑΝΑΚΑΤΑΣΚΕΥΗ ΔΙΚΑΣΤΙΚΟΥ ΜΕΓΑΡΟΥ ΘΕΣΣΑΛΟΝΙΚΗΣ ΚΑΙ ΣΥΝΤΗΡΗΣΗ ΚΑΙ ΔΙΑΧΕΙΡΙΣΗ ΑΥΤΩΝ ΜΕΣΩ ΣΔΙΤ»

Α' ΦΑΣΗ ΔΙΑΓΩΝΙΣΜΟΥ

ΔΙΑΧΕΙΡΙΣΗ		1		17,02	17,02
ΑΝΤΙΠΡΟΕΔΡΟΙ		1		16,81	16,81
ΠΡΟΪΣΤΑΜΕΝΟΣ ΕΙΣΑΓΓΕΛΙΑΣ ΕΦΕΤΩΝ		1		52,79	52,79
ΓΡΑΜΜΑΤΕΙΑ		1		23,60	23,60
ΠΡΟΪΣΤΑΜΕΝΟΣ Δ/ΝΣΕΩΣ		1		25,77	25,77
ΑΝΤΙΕΙΣΑΓΓΕΛΕΑΣ ΕΦΕΤΩΝ		1		24,84	24,84
ΜΗΧΑΝΟΡΓΑΝΩΣΗ		1		15,63	15,63
ΑΝΤΙΕΙΣΑΓΓΕΛΕΑΣ ΕΦΕΤΩΝ		1		25,46	25,46
ΕΙΣΑΓΓΕΛΕΑΣ ΕΦΕΤΩΝ		1		26,39	26,39
ΕΙΣΑΓΓΕΛΕΑΣ ΕΦΕΤΩΝ		1		30,87	30,87
ΥΠΗΡΕΣΙΑ ΟΙΚΟΝΟΜΙΚΩΝ ΤΑΜΙΑΣ		1		24,49	24,49
ΤΜΗΜΑ ΔΙΚΗΓΟΡΩΝ Κ ΑΣΚΟΥΜΕΝΩΝ		1		25,42	25,42
ΠΡΩΤΟΚΟΛΛΟ ΓΡΑΜΜΑΤΕΙΑΣ		1		24,18	24,18
ΜΟΝΑΔΑ ΚΛΙΜΑΤΙΣΜΟΥ 4		1		22,91	22,91
WC		1		11,64	11,64
ΑΠΟΘΗΚΗ		1		3,02	3,02
WC		1		4,10	4,10
WC		1		7,16	7,16
ΚΟΥΖΙΝΑ		1		7,03	7,03
WC		1		1,05	1,05
ΑΠΟΘΗΚΗ		1		0,97	0,97
ΠΥΡΗΝΑΣ ΚΑΤΑΚΟΡΥΦΗΣ ΚΥΚΛΟΦΟΡΙΑΣ ΤΜΗΜΑΤΟΣ Β (κλιμακοστάσιο, πλατύσκαλο, ανελκυστήρες)		1		82,92	82,92
ΔΙΑΔΡΟΜΟΙ ΚΙΝΗΣΗΣ ΤΜΗΜΑΤΟΣ Β		1		243,60	243,60
ΑΡΧΕΙΟ ΔΙΚΟΓΡΑΦ		1		11,49	11,49
WC		1		10,83	10,83
ΓΡΑΦΕΙΟ ΑΠΟΘΗΚΗ		1		17,81	17,81
438		1		18,42	18,42
ΓΡΑΜΜΑΤΕΙΣ ΠΟΙΝΙΚΩΝ ΕΔΡΩΝ		1		24,91	24,91
ΓΡΑΜΜΑΤΕΙΣ ΠΟΙΝΙΚΩΝ ΕΔΡΩΝ		1		24,29	24,29
ΑΝΤΙΕΙΣΑΓΓΕΛΕΙΣ ΕΦΕΤΩΝ		1		26,39	26,39
ΤΡΙΜΕΛΕΣ ΕΦΕΤΕΙΟ		1		25,15	25,15
ΠΡΟΣΔΙΟΡΙΣΜΟΣ ΠΕΝΤΑΜΕΛΟΥΣ		1		25,15	25,15
ΒΟΥΛΕΥΜΑΤΑ		1		25,15	25,15
ΚΛΗΤΕΥΣΕΙΣ ΤΡΙΜΕΛΟΥΣ ΕΦΕΤΕΙΟΥ Α ΒΑΘΜΟΥ ΚΑΚΟΥΡΓΗΜΑΤΩΝ		1		25,15	25,15
ΠΡΟΣΔΙΟΡΙΣΜΟΣ ΤΡΙΜΕΛΟΥΣ ΕΦΕΤΕΙΟΥ Α ΒΑΘΜΟΥ ΚΑΚΟΥΡΓΗΜΑΤΩΝ		1		25,15	25,15
ΜΙΚΤΟ ΟΡΚΩΤΟ ΔΙΚΑΣΤΗΡΙΟ ΕΦΕΤΕΙΟ		1		25,46	25,46
ΑΡΧΕΙΟ		1		12,65	12,65
ΠΡΟΣΔΙΟΡΙΣΜΟΣ ΤΡΙΜΕΛΟΥΣ ΕΦΕΤΕΙΟΥ		1		28,66	28,66

21PROC009223139 2021-09-17

«ΑΝΕΓΕΡΣΗ ΔΙΚΑΣΤΙΚΩΝ ΜΕΓΑΡΩΝ ΕΔΕΣΣΑΣ, ΣΕΡΡΩΝ, ΚΙΛΚΙΣ ΚΑΙ ΑΝΑΚΑΤΑΣΚΕΥΗ ΔΙΚΑΣΤΙΚΟΥ ΜΕΓΑΡΟΥ ΘΕΣΣΑΛΟΝΙΚΗΣ ΚΑΙ ΣΥΝΤΗΡΗΣΗ ΚΑΙ ΔΙΑΧΕΙΡΙΣΗ ΑΥΤΩΝ ΜΕΣΩ ΣΔΙΤ»

Α΄ ΦΑΣΗ ΔΙΑΓΩΝΙΣΜΟΥ

ΠΛΗΜΜΕΛΗΜΑΤΩΝ					
ΤΜΗΜΑ ΕΚΚΑΘΑΡΙΣΗΣ ΠΟΙΝΙΚΩΝ ΥΠΟΘΕΣΕΩΝ		1		17,22	17,22
ΤΜΗΜΑ ΕΚΚΑΘΑΡΙΣΗΣ ΠΟΙΝΙΚΩΝ ΥΠΟΘΕΣΕΩΝ		1		18,45	18,45
ΓΡΑΜΜΑΤΕΙΣ ΠΟΙΝΙΚΩΝ ΕΔΡΩΝ		1		18,45	18,45
ΓΡΑΜΜΑΤΕΙΣ ΠΟΙΝΙΚΩΝ ΕΔΡΩΝ		1		18,39	18,39
ΚΛΙΜΑΤΙΣΜΟΣ ΑΠΟΘΗΚΗ 3		1		22,78	22,78
ΠΕΙΣΤΗΡΙΑ		1		11,49	11,49
ΑΡΧΕΙΟ		1		46,88	46,88
ΑΠΟΘΗΚΗ		1		18,56	18,56
ΑΠΟΘΗΚΗ		1		2,45	2,45
ΟΡΘΟΓΩΝΙΟ ΠΡΙΝ ΤΗΝ ΑΠΟΘΗΚΗ		1		1,41	1,41
ΑΡΧΕΙΟ		1		4,49	4,49
ΠΥΡΗΝΑΣ ΚΑΤΑΚΟΡΥΦΗΣ ΚΥΚΛΟΦΟΡΙΑΣ ΤΜΗΜΑΤΟΣ Γ (κλιμακοστάσιο, πλατύσκαλο, ανελκυστήρες)		1		83,89	83,89
ΔΙΑΔΡΟΜΟΙ ΚΙΝΗΣΗΣ ΤΜΗΜΑΤΟΣ Γ		1		161,49	161,49
ΑΠΟΘΗΚΗ-ΑΡΧΕΙΟ		1		16,97	16,97
ΠΡΩΤΟΚΟΛΛΟ ΕΦΕΤΕΙΟΥ		1		18,72	18,72
ΓΡΑΦΕΙΟ		1		17,26	17,26
ΑΡΧΕΙΟ-ΑΠΟΘΗΚΗ		1		17,26	17,26
ΑΡΧΕΙΟ		1		37,02	37,02
ΓΡΑΜΜΑΤΕΙΣ ΠΟΙΝΙΚΩΝ ΕΔΡΩΝ		1		21,04	21,04
ΓΡΑΜΜΑΤΕΙΣ ΠΟΙΝΙΚΩΝ ΕΔΡΩΝ		1		18,84	18,84
ΓΡΑΜΜΑΤΕΙΣ ΠΟΙΝΙΚΩΝ ΕΔΡΩΝ		1		18,84	18,84
ΓΡΑΜΜΑΤΕΙΣ ΠΟΙΝΙΚΩΝ ΕΔΡΩΝ		1		18,21	18,21
ΓΡΑΜΜΑΤΕΙΣ ΠΟΙΝΙΚΩΝ ΕΔΡΩΝ		1		19,47	19,47
ΓΡΑΜΜΑΤΕΙΣ ΠΟΙΝΙΚΩΝ ΕΔΡΩΝ		1		18,84	18,84
ΓΡΑΜΜΑΤΕΙΣ ΠΟΙΝΙΚΩΝ ΕΔΡΩΝ		1		18,84	18,84
ΓΡΑΦΕΙΟ		1		19,47	19,47
ΠΡΟΪΣΤΑΜΕΝΟΣ ΠΟΙΝΙΚΟΥ ΤΜΗΜΑΤΟΣ		1		25,23	25,23
ΑΡΧΕΙΟ ΠΑΡΕΛΘΟΝΤΩΝ ΕΤΩΝ		1		0,92	0,92
ΑΠΟΘΗΚΗ ΚΛΙΜΑΤΙΣΤΙΚΗ ΜΟΝΑΔΑ 2		1		12,02	12,02
ΜΟΝΑΔΑ ΚΛΙΜΑΤΙΣΜΟΥ 1		1		22,62	22,62
ΔΩΜΑΤΙΟ 59		1		7,99	7,99
ΑΡΧΕΙΟ		1		6,70	6,70

21PROC009223139 2021-09-17

«ΑΝΕΓΕΡΣΗ ΔΙΚΑΣΤΙΚΩΝ ΜΕΓΑΡΩΝ ΕΔΕΣΣΑΣ, ΣΕΡΡΩΝ, ΚΙΛΚΙΣ ΚΑΙ ΑΝΑΚΑΤΑΣΚΕΥΗ ΔΙΚΑΣΤΙΚΟΥ ΜΕΓΑΡΟΥ ΘΕΣΣΑΛΟΝΙΚΗΣ ΚΑΙ ΣΥΝΤΗΡΗΣΗ ΚΑΙ ΔΙΑΧΕΙΡΙΣΗ ΑΥΤΩΝ ΜΕΣΩ ΣΔΙΤ»

Α΄ ΦΑΣΗ ΔΙΑΓΩΝΙΣΜΟΥ

ΠΥΡΗΝΑΣ ΚΑΤΑΚΟΡΥΦΗΣ ΚΥΚΛΟΦΟΡΙΑΣ ΤΜΗΜΑΤΟΣ Δ (κλιμακοστάσιο, πλατύσκαλο, ανελκυστήρες)		1		77,85	77,85
ΔΙΑΔΡΟΜΟΙ ΚΙΝΗΣΗΣ ΤΜΗΜΑΤΟΣ Δ		1		373,06	373,06
ΑΡΧΕΙΟ		1		17,51	17,51
ΑΝΤΙΕΙΣΑΓΓΕΛΕΙΣ ΕΦΕΤΩΝ		1		25,04	25,04
ΕΚΔΟΣΕΙΣ ΔΙΚΑΣΤΙΚΕΣ ΣΥΝΔΡΟΜΕΣ ΕΚΤΕΛΕΣΕΙΣ ΑΠΟΦΑΣΕΩΝ		1		26,08	26,08
ΠΡΩΤΟΚΟΛΛΟ		1		26,08	26,08
ΤΡΙΜΕΛΕΣ ΕΦΕΤΕΙΟ ΚΛΗΣΕΙΣ ΚΛΗΤΗΡΑ		1		26,08	26,08
ΑΝΤΙΕΙΣΑΓΓΕΛΕΙΣ ΕΦΕΤΩΝ		1		24,84	24,84
ΑΝΕΛΚΥΣΤΗΡΕΣ		1		27,26	27,26
ΚΛΙΜΑΚΕΣ		1		44,23	44,23
WC		1		20,51	20,51
ΘΕΜΙΣ		1		15,17	15,17
WC		1		20,80	20,80
ΣΥΛΛΟΓΟΣ ΔΙΚΑΣΤΙΚΩΝ ΥΠΑΛΛΗΛΩΝ ΓΡΑΦ		1		17,02	17,02
ΔΙΑΔΡΟΜΟΙ ΚΙΝΗΣΗΣ ΤΜΗΜΑΤΟΣ Ε		1		1056,38	1056,38
ΣΥΝΟΛΙΚΗ ΩΦΕΛΙΜΗ ΕΠΙΦΑΝΕΙΑ ΧΩΡΩΝ (τ.μ.)					4430,83

ΧΩΡΟΙ	ΕΠΙΦΑΝΕΙΕΣ (τ.μ.)
ΣΥΝΟΛΟ ΩΦΕΛΙΜΗΣ ΕΠΙΦΑΝΕΙΑΣ ΚΥΡΙΩΝ ΚΑΙ ΒΟΗΘΗΤΙΚΩΝ ΧΩΡΩΝ	36.074,25
ΠΡΟΣΑΥΞΗΣΗ ΕΜΒΑΔΟΥ ΓΙΑ ΤΟΙΧΟΠΟΙΗΣ	3.607,42
ΣΥΝΟΛΟ ΜΕΙΚΤΗΣ ΕΠΙΦΑΝΕΙΑΣ ΧΩΡΩΝ	39.681,67

5 ΣΤΑΤΙΚΗ ΠΡΟΣΕΓΓΙΣΗ ΣΧΕΔΙΑΣΜΟΥ ΝΕΩΝ ΔΙΚΑΣΤΙΚΩΝ ΜΕΓΑΡΩΝ ΚΑΙ ΥΦΙΣΤΑΜΕΝΟΥ ΜΕΓΑΡΟΥ

5.1 ΠΡΟΔΙΑΓΡΑΦΕΣ ΣΤΑΤΙΚΗΣ ΜΕΛΕΤΗΣ / ΑΡΧΕΣ ΣΧΕΔΙΑΣΜΟΥ ΦΕΡΟΝΤΟΣ ΟΡΓΑΝΙΣΜΟΥ

Στο παρόν τμήμα περιγράφονται οι αρχές και τα βασικά χαρακτηριστικά που θα πρέπει να διέπουν τη Στατική μελέτη του φέροντος οργανισμού των νέων κτιρίων που θα στεγάσουν τα Δικαστικά Μέγαρα του Κιλκίς, της Έδεσσας και των Σερρών καθώς και τη συντήρηση και επισκευή του φέροντος οργανισμού του υφιστάμενου Δικαστικού Μεγάρου Θεσσαλονίκης. Καθορίζονται οι απαιτήσεις επιτελεσματικότητας των στατικών φορέων, το κανονιστικό πλαίσιο συμμόρφωσης και οι λοιπές παράμετροι που πρέπει να ληφθούν υπόψη τόσο στο σχεδιασμό των νέων στατικών φορέων όσο και την συντήρηση και επισκευή του υφιστάμενου όσον αφορά το Δικαστικό Μέγαρο της Θεσσαλονίκης.

5.2 ΣΧΕΔΙΑΣΜΟΣ ΝΕΩΝ ΚΤΙΡΙΩΝ ΔΙΚΑΣΤΙΚΩΝ ΜΕΓΑΡΩΝ ΚΙΛΚΙΣ, ΣΕΡΡΩΝ ΚΑΙ ΈΔΕΣΣΑΣ

5.2.1 Γενικά

Ο φέρων οργανισμός θα αποτελείται από δομικά στοιχεία οπλισμένου σκυροδέματος (υποστυλώματα, τοιχώματα, δοκούς, πλάκες) ή σύμμικτο φέροντα οργανισμό ικανά να παραλάβουν τα προβλεπόμενα κατακόρυφα και οριζόντια φορτία σε συνδυασμό με την επιλογή του κατάλληλου τύπου θεμελίωσης, θα προβλέπεται δε κατασκευή υπογείου για την ικανοποίηση των λειτουργικών αναγκών των Δικαστικών Μεγάρων. Η διαμόρφωση του στατικού συστήματος πρέπει να εξυπηρετεί τις ειδικές λειτουργικές απαιτήσεις των Δικαστικών Μεγάρων (δημιουργία χώρων αναμονής και κίνησης του κοινού, αίθουσες των ακροατηρίων), οι οποίες απαιτούν τη γεφύρωση μεγάλων ανοιγμάτων για τη δημιουργία επαρκούς ελεύθερου χώρου. Η γεφύρωση μεγάλων ανοιγμάτων μπορεί υλοποιηθεί είτε με διατομές οπλισμένου σκυροδέματος ικανών διαστάσεων είτε με χρήση προεντεταμένων στοιχείων ή μεταλλικών φορέων. Επιμέρους τμήματα των κτιρίων -στέγαστρα, κατασκευές όψης, στέγες- δύναται να κατασκευαστούν από μεταλλικά στοιχεία αναλόγως των απαιτήσεων της Αρχιτεκτονικής μελέτης. Αρμοί διαστολής με κατάλληλο εύρος θα τοποθετούνται όπου αυτό απαιτείται βάσει της Στατικής μελέτης ενώ θα προβλέπεται σεισμικός αρμός μεταξύ των στατικώς ανεξάρτητων τμημάτων. Κατά τον καθορισμό των διαστάσεων των δομικών στοιχείων θα τηρούνται τα ελάχιστα επιτρεπτά όρια των εφαρμοζόμενων κανονισμών και η διαμόρφωση των κατασκευαστικών λεπτομερειών (π.χ. διάταξη οπλισμού σε στοιχεία οπλισμένου σκυροδέματος, συνδέσεις μεταλλικών στοιχείων κ.τ.λ.) θα συμμορφώνεται με τις απαιτήσεις των κανονισμών λαμβάνοντας υπόψη και τους κανόνες της επιστήμης του Πολιτικού Μηχανικού.

5.2.2 Απαιτήσεις επιτελεστικότητας

Οι φορείς που θα επιλεγούν για το σχεδιασμό των νέων κτιρίων θα πρέπει να ικανοποιούν τις θεμελιώδεις απαιτήσεις επιτελεστικότητας όπως ορίζονται στο ΕΛΟΤ EN 1998-1:

Απαίτηση μη κατάρρευσης:

Ο φορέας πρέπει να σχεδιάζεται και να κατασκευάζεται έτσι ώστε να αναλαμβάνει τη σεισμική δράση σχεδιασμού χωρίς τοπική ή γενική κατάρρευση, διατηρώντας με αυτόν τον τρόπο τη στατική ακεραιότητά του και μία παραμένουσα φέρουσα ικανότητα μετά τα σεισμικά γεγονότα. Η σεισμική δράση σχεδιασμού εκφράζεται με: α) την τιμή αναφοράς της σεισμικής δράσης που αντιστοιχεί στην τιμή αναφοράς της πιθανότητας υπέρβασης, P_{NCR} (=10%) σε 50 έτη ή σε εκείνη της περιόδου επαναφοράς T_{NCR} (=475 έτη), και β) τον συντελεστή σπουδαιότητας γ_I ώστε να ληφθεί υπόψη η διαφοροποίηση αξιοπιστίας.

Απαίτηση περιορισμού βλαβών:

Ο φορέας πρέπει να σχεδιάζεται και να κατασκευάζεται έτσι ώστε να αναλαμβάνει τη σεισμική δράση με μεγαλύτερη πιθανότητα εμφάνισης από τη σεισμική δράση σχεδιασμού, χωρίς την εμφάνιση βλαβών και τους συνεπακόλουθους περιορισμούς στη χρήση του, το κόστος των οποίων θα ήταν δυσανάλογα υψηλό σε σύγκριση με το κόστος του ίδιου του φορέα. Η σεισμική δράση που πρέπει να ληφθεί υπόψη για την «απαίτηση περιορισμού βλαβών» έχει πιθανότητα υπέρβασης P_{DLR} (=10%), σε 10 έτη και περίοδο επαναφοράς, T_{DLR} (=95 έτη). Ελλείψει ακριβέστερων πληροφοριών, ο συντελεστής μείωσης που εφαρμόζεται στη σεισμική δράση σχεδιασμού σύμφωνα με την 4.4.3.2(2) του ΕΛΟΤ 1998-1 μπορεί να χρησιμοποιηθεί στον υπολογισμό της σεισμικής δράσης για τον έλεγχο απαίτησης περιορισμού βλαβών.

5.2.3 Σπουδαιότητα κτιρίων

Τα νέα κτίρια των νέων Δικαστικών Μεγάρων κατατάσσονται στην κατηγορία σπουδαιότητας III σύμφωνα με την κατάταξη του Πίνακα 4.3 του ΕΛΟΤ EN 1998-1, με το συντελεστή σπουδαιότητας γ_I να προκύπτει ίσος με 1.20.

5.2.4 Μορφολογικά χαρακτηριστικά

Κατά τη σύλληψη και σύνθεση του στατικού συστήματος θα πρέπει να επιδιώκεται ελαχιστοποίηση των αβεβαιοτήτων της σεισμικής συμπεριφοράς του, τηρώντας τις ακόλουθες βασικές αρχές σχεδιασμού (ΕΛΟΤ EN 1998-1):

- Στατική απλότητα και καθαρότητα του δομικού συστήματος
- Ομοιομορφία, συμμετρία.
- Διαξονική αντίσταση και δυσκαμψία.
- Στρεπτική αντίσταση και δυσκαμψία.
- Διαφραγματική δράση στα επίπεδα των ορόφων.

- Κατάλληλη θεμελίωση.
- Δυστρεψία περί κατακόρυφο άξονα,
- Καθ' ύψος κανονικότητα και ομοιομορφία γεωμετρίας, δυσκαμψίας και μάζας,
- Καθ' ύψος κανονικότητα της αντοχής,
- Υπερστατικότητα δομικού συστήματος και πολλαπλότητα διαδρομών δυνάμεων
- Συνέχεια της ροής δυνάμεων χωρίς τοπικές συγκεντρώσεις έντασης
- Οριζόντια σύνδεση των κατακορύφων στοιχείων σ' όλες τις στάθμες
- Αποφυγή δυσμενών επιρροών των τοιχοπληρώσεων.

5.2.5 Συντελεστής συμπεριφοράς

Σε κάθε περίπτωση με γνώμονα την γραμμική ελαστική ανάλυση όσον αφορά το κλάσμα $1/q$ της (εξιδακτευμένης) σεισμικής δράσης, προτείνεται να ισχύει για την τιμή του q , $q \leq 1.5$.

5.2.6 Θεμελίωση

Ο σχεδιασμός της θεμελίωσης των κτιρίων θα πρέπει να ικανοποιεί τους ακόλουθους γενικούς κανόνες:

- Οι καθιζήσεις πρέπει να περιορίζονται εντός επιτρεπτών ορίων προκειμένου αφενός να μην προκαλούνται βλάβες στον φέροντα οργανισμό της ανωδομής και αφετέρου να εξασφαλίζεται η απρόσκοπτη λειτουργία του κτιρίου χωρίς την εμφάνιση βλαβών.
- Οι διαφορικές κατακόρυφες και οριζόντιες μετατοπίσεις της θεμελίωσης πρέπει να λαμβάνονται υπόψη, έτσι ώστε να εξασφαλίζεται ότι δεν οδηγούν σε εμφάνιση οριακής κατάστασης αστοχίας στον εδραζόμενο φορέα.
- Η θεμελίωση πρέπει να είναι αρκετά δύσκαμπτη ώστε να μεταβιβάζει ομοιόμορφα τις τοπικές δράσεις από την ανωδομή στο έδαφος και γενικότερα να εξασφαλίζεται ασφαλής μεταφορά των φορτίων της ανωδομής στο υπέδαφος, από εσχάρα πεδιλοδοκών, ή από γενική κοιτόστρωση.
- Η κατασκευή και η σύνδεση της θεμελίωσης με την ανωδομή πρέπει να εξασφαλίζουν ότι ολόκληρο το κτίριο υπόκειται σε ομοιόμορφη σεισμική διέγερση.

Σε κάθε περίπτωση ο γεωτεχνικός σχεδιασμός (τυπολογία & στάθμη θεμελίωσης, κατηγορία εδάφους, ελατηριακές σταθερές, φέρουσα ικανότητα) θα βασίζεται στα αποτελέσματα της εκάστοτε εκπονηθείσας Γεωτεχνικής Έρευνας ή/και Μελέτης Θεμελίωσης.

Υπογραμμίζεται ότι πρέπει να προβλεφθούν και σχεδιαστούν τα κατάλληλα μέτρα στεγάνωσης και αποστράγγισης της θεμελίωσης και όλων των υπόγειων χώρων των κτιρίων τόσο κατά τη φάση κατασκευής όσο και κατά τη φάση λειτουργίας.

5.3 ΠΕΡΙΓΡΑΦΗ – ΒΑΣΙΚΕΣ ΑΡΧΕΣ ΕΠΙΣΚΕΥΗΣ ΚΑΙ ΣΥΝΤΗΡΗΣΗΣ ΦΕΡΟΝΤΟΣ ΟΡΓΑΝΙΣΜΟΥ ΔΙΚΑΣΤΙΚΟΥ ΜΕΓΑΡΟΥ ΘΕΣΣΑΛΟΝΙΚΗΣ

5.3.1 Περιγραφή υφιστάμενου κτιρίου

Το Δικαστικό Μέγαρο Θεσσαλονίκης βρίσκεται επί της οδού 26^{ης} Οκτωβρίου 1-3 στη δυτική είσοδο της πόλης, κατασκευάστηκε από τα τέλη της δεκαετία του 1960 έως τις αρχές της δεκαετίας του 1970 και στεγάσει τις δικαστικές υπηρεσίες της πόλης από την εποχή εκείνη μέχρι σήμερα. Το κτίριο είναι διαμορφωμένο με υπόγειο, ισόγειο και τέσσερις ορόφους με συνολική έκταση 38.195,82m². Το υπόγειο περιλαμβάνει 4.640,85m² χώρων βοηθητικής χρήσης, 3216,95m² χώρων στάθμευσης και 1096,27m² χώρων κύριας χρήσης. Το ισόγειο και κάθε όροφος περιλαμβάνει συνολικά 29.241,75m² (5x5.848,35m²) χώρους κύριας χρήσης.

Η τυπική κάτοψη του κτιρίου είναι ορθογωνική γενικών διατάσεων 110x76m, ενώ στο εσωτερικό του διαμορφώνονται αίθριοι χώροι. Το κτίριο αποτελείται από έξι (6) επιμέρους στατικώς ανεξάρτητα κτίρια διαστάσεων σε κάτοψη 40x44m, 40x32m, 30x44m, 30x32m, 40x44m και 40x32m. Ο φέρων οργανισμός των επιμέρους τμημάτων συντίθεται από υποστυλώματα, δοκούς και πλάκες οπλισμένου σκυροδέματος. Τα υποστυλώματα είναι τυπικής τετραγωνικής διατομής διαστάσεων 0.50x0.50m και διατάσσονται σε κάναβο 4.20x4.20m έως και 4.20x8.40m. Σε τμήματα του φορέα οι πλάκες εδράζονται απ' ευθείας επί των υποστυλωμάτων (σύστημα "flatslab"), ενώ χαρακτηριστική είναι η απουσία τοιχωμάτων.

5.3.2 Βασικές αρχές επισκευής και συντήρησης του φέροντος οργανισμού

Το κτίριο έχει κατασκευαστεί σύμφωνα με το Κανονιστικό Πλαίσιο που ίσχυε τη δεκαετία του 1960 για την κατασκευή κτιρίων από οπλισμένο σκυρόδεμα («Κανονισμός δια την μελέτην και εκτέλεσιν οικοδομικών έργων εξ ωπλισμένου σκυροδέματος», 1954) ενώ ο αντισεισμικός σχεδιασμός πραγματοποιήθηκε βάσει του Β.Δ. 19-2-1959 «Περί αντισεισμικού κανονισμού οικοδομικών έργων».

Σύμφωνα με τον ΚΑΝ.ΕΠΕ. (§2.3.1) με τον όρο επισκευή νοείται η διαδικασία επέμβασης σε ένα δόμημα που έχει βλάβες από οποιαδήποτε αιτία, η οποία αποκαθιστά τα προ της βλάβης μηχανικά χαρακτηριστικά των δομικών στοιχείων του δομήματος και το επαναφέρει στην αρχική του φέρουσα ικανότητα. Οι προτεινόμενες μέθοδοι επισκευής θα αντιμετωπίζουν ολιστικά τις υφιστάμενες βλάβες/φθορές και θα στοχεύουν στην αύξηση της ανθεκτικότητας του κτιρίου.

Ενδεικτικές μέθοδοι επισκευής οι οποίες δύναται να χρησιμοποιηθούν αυτόνομα ή σε συνδυασμό είναι:

- Αντικατάσταση διαβρωμένων ράβδων οπλισμού.
- Αποκατάσταση διατομής σκυροδέματος με χρήση αναστολέων διάβρωσης και επισκευαστικών κονιαμάτων.

- Επιφανειακή προστασία του σκυροδέματος έναντι διεισδύσεων διαβρωτικών παραγόντων κα υγρασίας.
- Επανακαλοποίηση σκυροδέματος.
- Εφαρμογή καθοδικής προστασίας.

5.4 ΥΛΙΚΑ ΚΑΤΑΣΚΕΥΗΣ

- Το σκυρόδεμα των νέων κατασκευών θα είναι κατηγορίας κατ' ελάχιστο C25/30. Για κάθε κατασκευή ή τμήμα της θα καθορίζεται η κατηγορία περιβαλλοντικής έκθεσης σύμφωνα με το ΕΛΟΤ EN 206, τον ΚΤΣ 2016 και το ΕΛΟΤ EN 1992-1-1, βάσει της οποίας θα προκύπτει η ελάχιστη κατηγορία σκυροδέματος και τυχόν ειδικές απαιτήσεις σύνθεσης του σκυροδέματος. Το σκυρόδεμα καθαριότητας μπορεί να είναι κατηγορίας C12/15. Οι ονομαστικές επικαλύψεις των επιμέρους δομικών στοιχείων θα επιλέγονται κατάλληλα -συναρτήσει της κατηγορίας περιβαλλοντικής έκθεσης- και θα αναφέρονται ρητά στις παραδοχές των σχεδίων. Η στατική μελέτη θα πρέπει να προδιαγράφει τυχόν απαιτούμενα ειδικά πρόσμικτα σκυροδέματος.
- Ο χάλυβας οπλισμένου σκυροδέματος θα είναι κατηγορίας B500C, με πρόβλεψη κατάλληλων αποστατών οπλισμού σύμφωνα με τις ονομαστικές επικαλύψεις που θα προδιαγράφονται στη μελέτη.
- Ο δομικός χάλυβας θα είναι κατηγορίας S235, S275 ή S355 κατά EN 10025 και EN 10210 αναλόγως των απαιτήσεων της μελέτης με πρόβλεψη προστατευτικής επίστρωσης έναντι διάβρωσης σύμφωνα με τις απαιτήσεις του EN ISO 12944/2018. Θα προβλέπεται πυράντοχη βαφή των μεταλλικών στοιχείων κατά EN 13381-8 σύμφωνα με τις απαιτήσεις της μελέτης.

6 Η/Μ ΠΡΟΣΕΓΓΙΣΗ ΣΧΕΔΙΑΣΜΟΥ ΔΙΚΑΣΤΙΚΩΝ ΜΕΓΑΡΩΝ

6.1 ΓΕΝΙΚΑ

Με τις προτεινόμενες Η/Μ εγκαταστάσεις θα επιδιωχθεί:

- Να εξασφαλίζονται οι βέλτιστες συνθήκες άνεσης και υγιεινής όσον αφορά το περιβάλλον εκπαίδευσης, εργασίας και των λοιπών χώρων εξυπηρέτησης.
- Να παρέχονται οι μέγιστες δυνατές λειτουργικές και εργασιακές διευκολύνσεις στους χρήστες και τους εργαζόμενους του κτιρίου.
- Να διαφυλάσσεται η ασφάλεια χρηστών και εργαζομένων, του κτιρίου και της κινητής περιουσίας και εξοπλισμού.
- Να παρέχεται η μέγιστη δυνατότητα και ευελιξία σε αναδιαρρυθμίσεις χώρων και οργανωτικές υπηρεσιακές αναδιαρρυθμίσεις, με τις ελάχιστες οικοδομικές εργασίες και «μερεμέτια».
- Να εξασφαλίζεται η μέγιστη αξιοπιστία και το μικρότερο δυνατό λειτουργικό κόστος, τόσο όσον αφορά την ενεργειακή κατανάλωση, όσο και το κόστος συντήρησης των εγκαταστάσεων.
- Η μεγάλη διάρκεια ζωής των εγκαταστάσεων
- Η λειτουργία του κτιρίου να μην παρενοχλεί την χρήση του και το περιβάλλον του (π.χ. θόρυβος, δονήσεις, οσμές, ηλεκτρομαγνητική ακτινοβολία)
- Να παρέχονται οριζόντιες και κατακόρυφες οδεύσεις των δικτύων (shafts) που να εξασφαλίζουν την επισκεψιμότητα, τον έλεγχο αξιόπιστης λειτουργίας τους και την ευχερή συντήρησή τους. Η πρόβλεψη αυτή θα καλύπτει όλα τα δίκτυα των διαφόρων εγκαταστάσεων.
- η μείωση του ενεργειακού αποτυπώματος του κτιρίου με την εφαρμογή δράσεων εξοικονόμησης ενέργειας και ενσωμάτωσης ΑΠΕ.

Σε συνεργασία με τους αρχιτέκτονες του έργου θα επιδιωχθεί ο όλος σχεδιασμός να δώσει ιδιαίτερο βάρος στις αρχές του βιοκλιματικού σχεδιασμού και της εξοικονόμησης ενέργειας όπως παρακάτω:

- Ο τελικός σχεδιασμός του κελύφους θα επιδιωχθεί να επιτρέπει τη βέλτιστη χρήση των ηλιακών κερδών κατά την χειμερινή περίοδο, παράλληλα με την ελαχιστοποίηση των θερμικών απωλειών, ώστε να μειωθεί στο μέγιστο δυνατό η ενεργειακή κατανάλωση για θέρμανση.
- Παράλληλα, να επιτρέπει τη βέλτιστη χρήση και κατανομή του φυσικού φωτός στο χώρο του κτιρίου καθ' όλη τη διάρκεια του έτους.
- Σχεδιασμός συστημάτων με δυνατότητα εξασφάλισης ελεύθερης ψύξης (Free cooling) για την πλήρη εκμετάλλευση των ευνοϊκών συνθηκών περιβάλλοντος
- Επιλογές συστημάτων ανάκτησης ενέργειας
- Σχεδιασμός και υπολογισμός των δικτύων νερού με εξισορρόπηση με στόχο την ελαχιστοποίηση των απωλειών και την κάλυψη όλων των συστημάτων στις συνθήκες αιχμής, χωρίς άσκοπες καταναλώσεις

- Μελέτη συμπεριφοράς του κτιρίου και των εγκαταστάσεων σε ενδιάμεσες περιόδους με μειωμένες απαιτήσεις, και σχεδιασμό λύσεων μεταβλητής ισχύος, για την προσαρμογή των εγκαταστάσεων στις διακυμάνσεις των φορτίων.
- Σχεδιασμός του Συστήματος Ελέγχου και Διαχείρισης Εγκαταστάσεων με τρόπο που να εξασφαλίζει τον πλήρη έλεγχο των εγκαταστάσεων και την αποφυγή άσκοπων καταναλώσεων (έλεγχος φωτισμού, κλιματισμού κλπ.)
- Χρήση συστημάτων τελευταίας τεχνολογίας με τεκμηριωμένη υψηλή απόδοση με διαρκή στόχο την μείωση της κατανάλωσης ενέργειας (π.χ. αντλίες θερμότητας, ανελκυστήρες κλπ..)
- Οι κύριοι χώροι Η/Μ Εγκαταστάσεων του κτιρίου θα επιδιωχθεί να έχουν επαρκείς διαστάσεις και να χωροθετηθούν σε εύκολα προσβάσιμες και σχετικά κεντροβαρικές θέσεις, ως προς τις διάφορες καταναλώσεις, ώστε να επιτευχθεί μείωση του λειτουργικού κόστους και να είναι ευχερής η συντήρησή τους.
- Ο σχεδιασμός των Η/Μ κτιριακών εγκαταστάσεων και η επιλογή του σχετικού εξοπλισμού (διατάξεων και συστημάτων κλιματισμού - αερισμού και φωτισμού) θα γίνει λαμβάνοντας υπόψη τη μεγιστοποίηση της ενεργειακής απόδοσης του εξοπλισμού τόσο σε συνθήκες σχεδιασμού υπό πλήρες φορτίο όσο και σε συνθήκες μερικού φορτίου, την ελαχιστοποίηση των ενεργειακών απωλειών στα συστήματα διανομής, την ελαχιστοποίηση του αναγκαίου χρόνου λειτουργίας του σχετικού εξοπλισμού και των υποσυστημάτων των εγκαταστάσεων μέσω κατάλληλων συστημάτων ελέγχου και την επιλογή δόκιμου εξοπλισμού και συστημάτων εξοικονόμησης ενέργειας.

Θα γίνει χρήση φωτοβολταϊκών για παραγωγή ηλεκτρικής ενέργειας και συμψηφισμό της με την καταναλισκόμενη ενέργεια (netmetering).

Σκοπός της μελέτης Η-Μ είναι η ορθολογική αντιμετώπιση όλων των αναγκαιοτήτων, με στόχο την δημιουργία νέων, συγχρόνων και λειτουργικών κτιριακών Η-Μ εγκαταστάσεων, που θα καλύπτουν τις ανάγκες του κτιρίου, ώστε να μπορεί να επιτευχθεί η πλέον εύρυθμη λειτουργία της καθώς και η άνετη διαβίωση των χρηστών.

Όλες οι επιμέρους μελέτες των Η-Μ έργων θα περιλαμβάνουν όλα τα απαραίτητα μέτρα για την πλήρη και ορθή συντήρηση, ομαλή λειτουργία καθώς και ασφάλεια και υγιεινή για την προστασία του έργου και των χρηστών του.

Οι απαιτούμενες ηλεκτρομηχανολογικές εγκαταστάσεις είναι:

- Ύδρευση
- Αποχέτευση
- Ενεργητική πυροπροστασία
- Κλιματισμός - αερισμός
- Ισχυρά ρεύματα
- Ασθενή ρεύματα
- Ανελκυστήρες
- Αλεξικέραυνο - γειώσεις

- Σύστημα διαχείρισης κτιρίου (BEMS)
- Ανανεώσιμες πηγές ενέργειας (ΑΠΕ)

Λόγω της ιδιαιτερότητας του όλου έργου, θα ληφθούν υπ' όψιν τα ακόλουθα κριτήρια για το σχεδιασμό των Η/Μ Εγκαταστάσεων:

- Η μειωμένη εκπομπή CO₂, με άριστη ενεργειακή συμπεριφορά του κτιρίου.
- Η αναζήτηση λύσεων που να εναρμονίζονται στην αρχιτεκτονική πρόταση (δικαστικό μέγαρο) και στον ιδιαίτερο χαρακτήρα του έργου, οι οποίες παράλληλα να ανταποκρίνονται απόλυτα στις υψηλές απαιτήσεις σχεδιασμού και λειτουργίας σύγχρονων αντίστοιχων χώρων χωρίς να αλλοιώνουν το χαρακτήρα και την αισθητική.
- Η ένταξη-ενσωμάτωση των διαφόρων στοιχείων των Η/Μ εγκαταστάσεων, στα οικοδομικά στοιχεία του κτιρίου (ψευδοροφές κ.λπ.), με τρόπο ώστε να μην μεταβάλλεται ο χαρακτήρας του κτιρίου.
- Η ασφάλεια, εξυπηρέτηση και άνεση των χρηστών.
- Η ευελιξία των συστημάτων, με την εξασφάλιση της δυνατότητας τροποποίησης ή / και επέκτασης αυτής λόγω πιθανών μελλοντικών αλλαγών στην εσωτερική διαρρύθμιση των χώρων, η δυνατότητα ανεξάρτητης λειτουργίας τμημάτων των κτιρίων, καθώς και η ευκολία εγκατάστασης και συντήρησης.
- Η χρήση ποιοτικών υλικών και εξοπλισμού με πιστοποίηση κατασκευής και χαρακτηριστικών καθώς και μεθόδων κατασκευής με στόχο τη μέγιστη δυνατή διάρκεια ζωής της εγκατάστασης και το ιδιαίτερο αισθητικό αποτέλεσμα.
- Η ελαχιστοποίηση του κόστους λειτουργίας και συντήρησης
- Επιλογή και επισήμανση των ιδιαίτερων αναγκαίων χαρακτηριστικών του εξοπλισμού με βάση τις συνθήκες τοποθέτησης αυτού και της λειτουργίας (π.χ. βαθμοί προστασίας σε σκόνη και υγρασία, αντισκωριακές βαφές, μονώσεις, περιγραφή τρόπων αποθήκευσης και τοποθέτησης κ.λπ.) πέραν των ποιοτικών χαρακτηριστικών του εξοπλισμού.
- Η μέγιστη δυνατή επισκεψιμότητα των δικτύων και εγκαταστάσεων
- Πρόβλεψη ιδιαίτερων χώρων για κρίσιμες Η-Μ εγκαταστάσεις, με ελεγχόμενη πρόσβαση για την τοποθέτηση κυρίως του κεντρικού εξοπλισμού data-voice (patch-panel και hub) καθώς και των απομακρυσμένων κέντρων της εγκατάστασης.
- Η δεοντολογία, οι κανόνες της τέχνης και επιστήμης, οι διεθνώς αναγνωρισμένες οδηγίες, οι ισχύοντες κανονισμοί καθώς και η υπάρχουσα εμπειρία μελέτης από την εκπόνηση παρομοίων έργων.
- Η επίτευξη της χαμηλότερης δυνατής στάθμης θορύβου που παράγουν οι Η/Μ εγκαταστάσεις εντός του κτιρίου (και οπωσδήποτε μέσα στα όρια που ορίζουν οι σχετικοί κανονισμοί).

Όσον αφορά στην κάλυψη των απαιτήσεων για εξασφάλιση ευκολίας στη συντήρηση και στην εποπτεία λειτουργίας των Η/Μ μηχανημάτων και δικτύων, όπως και στην ελαστικότητά τους για μελλοντικές μεταρρυθμίσεις, θα προβλέπονται τα παρακάτω:

- Διάταξη βασικών μηχανημάτων στα μηχανοστάσια, και μέριμνα για πρόσβαση και διατάξεις τέτοιες, ώστε να επιτρέπουν την μεταξύ των μηχανημάτων και δικτύων κυκλοφορία και συντήρηση
- Ειδικές επισκέψιμες εσοχές για διέλευση δικτύων (shaft).
- Σχάρες για δίοδο δικτύων ισχυρών και ασθενών ρευμάτων.
- Συνδέσεις στομίων κλιματισμού με εύκαμπτους αεραγωγούς, ώστε να υπάρχει η δυνατότητα μετατροπής.
- Εύκολα μετατρέψιμα δίκτυα
- Αυτονομίες δικτύων χώρων κύριας χρήσης.
- Θέσεις ηλεκτρικών πινάκων όσο το δυνατόν πλησιέστερα στο κέντρο βάρους των καταναλώσεων που τροφοδοτούν.
- Γενικά διατάξεις και διελεύσεις δικτύων με στόχο την απλή συντήρηση και τον αποτελεσματικό έλεγχο των εγκαταστάσεων.

Επισημαίνεται ότι η μελέτη των Η/Μ εγκαταστάσεων θα στοχεύει στην όσο το δυνατό καλύτερη εναρμόνιση των λύσεων των Η/Μ εγκαταστάσεων στον αρχιτεκτονικό χαρακτήρα και τις απαιτήσεις του κτιρίου, καθώς και στη μέγιστη εξοικονόμηση ενέργειας.

7 ΚΑΝΟΝΙΣΜΟΙ ΣΥΝΤΑΞΗΣ ΜΕΛΕΤΩΝ Η/Μ ΕΓΚΑΤΑΣΤΑΣΕΩΝ

Οι Η-Μ μελέτες θα εκπονηθούν ενδεικτικά και όχι περιοριστικά σύμφωνα με τους κατωτέρω αναλυτικά αναφερόμενους κανονισμούς, οδηγίες και προδιαγραφές καθώς και με τις Οδηγίες Εκπόνησης Μελετών και προτάσεις του Εργοδότη, λαμβανομένου υπ' όψιν και του ειδικού χαρακτήρα του έργου. Κατά την εκπόνηση της μελέτης θα ληφθούν ακόμη υπόψη οι τελευταίες ισχύουσες εκδόσεις κατά την χρονική περίοδο εκπόνησης των μελετών, καθώς και οι εγκύκλιοι και αποφάσεις που τους συμπληρώνουν. Αναλυτικά:

- Τις τεχνικές προδιαγραφές του Π.Δ. 696/74 (Φ.Ε.Κ. 301/Α/1974).
- Την Αποφ. Αριθμ. ΔΝΣβ/1732/ΦΝ 466 (ΦΕΚ 1047/Β'/29.03.2019) «Εξειδίκευση του είδους των παραδοτέων στοιχείων ανά στάδιο και ανά κατηγορία μελέτης σε ό,τι αφορά τα συγκοινωνιακά (οδικά) έργα, τα υδραυλικά, τα λιμενικά και τα κτιριακά έργα».
- Τον Οικοδομικό Κανονισμό.
- Τον Κτιριοδομικό Κανονισμό.
- Τον Κανονισμό Ενεργειακής Απόδοσης Κτιρίων (Κ.Εν.Α.Κ. Φ.Ε.Κ. 2367/Β'/12-7-2017).
- Τις Τεχνικές Οδηγίες του Τ.Ε.Ε. (Τ.Ο.Τ.Ε.Ε.).
- Τις ισχύουσες Πρότυπες Τεχνικές Προδιαγραφές Εκπόνησης Μελετών Η-Μ εγκαταστάσεων.
- Τους Κανονισμούς του Ελληνικού Κράτους που ισχύουν για κάθε κατηγορία Η-Μ έργων.
- Τους Κανονισμούς Πυροπροστασίας (Π.Δ. 41/18 και Πυροσβεστικές Διατάξεις).

- Τα Πρότυπα Κατασκευής H-M Εγκαταστάσεων και τυχόν πρόσθετες οδηγίες που θα δοθούν.
- Τους όρους των επίσημων Κανονισμών που ισχύουν στη χώρα προελεύσεως των μηχανημάτων, συσκευών και οργάνων, για όσα από αυτά είναι προελεύσεως εξωτερικού και δεν υπάρχουν επίσημοι Κανονισμοί του Ελληνικού Κράτους.

Ο εξοπλισμός εν γένει, τα μηχανήματα, οι συσκευές, τα όργανα, τα υλικά, κ.λπ. που θα χρησιμοποιηθούν στο έργο ή θα ενσωματώνονται σε αυτό, θα ακολουθούν: τις Προδιαγραφές ΕΛ.Ο.Τ., τα Ευρωπαϊκά Πρότυπα, τις Κοινές Τεχνικές Προδιαγραφές που δημοσιεύονται στην Επίσημη Εφημερίδα των Ευρωπαϊκών Κοινοτήτων, τα Πρότυπα Κατασκευής H-M Εγκαταστάσεων.

Όσα δεν καλύπτονται από τις παραπάνω προδιαγραφές θα συμφωνούν με σχετικές εγκρίσεις που εκδόθηκαν ή θα εκδοθούν κατά τη διαδικασία των Ευρωπαϊκών Τεχνικών Εγκρίσεων.

8 ΠΕΡΙΓΡΑΦΗ ΕΓΚΑΤΑΣΤΑΣΕΩΝ

Όλες οι εγκαταστάσεις θα μελετηθούν με γνώμονα :

- Την ασφάλεια των χρηστών, εργαζομένων και επισκεπτών, καθώς και την ασφάλεια και τη αξιοπιστία των μηχανημάτων.
- Την εξυπηρέτηση των χρηστών, για άνετη διαβίωση, παραμονή και υψηλή απόδοση.
- Τη μεγάλη διάρκεια ζωής σε συνδυασμό με το χαμηλό κατά το δυνατόν αρχικό κόστος.
- Την ελαστικότητα διατάξεως των μηχανημάτων και την ευκολία επεμβάσεως στα δίκτυα προς ευχερή συντήρηση και αποκατάσταση βλαβών.
- Την ενεργειακή εξοικονόμηση, σύμφωνα με τις αρχές της αειφορίας και της περιβαλλοντικής ευαισθητοποίησης.

Ειδικότερα:

8.1 Υδρευση

- Το απαιτούμενο για τη λειτουργία του κτιρίου πόσιμο νερό, θα ληφθεί από το κεντρικό δίκτυο του Δήμου, και θα αποθηκεύεται σε δεξαμενή κατάλληλης χωρητικότητας (ώστε να υπάρχει αυτονομία σε περίπτωση διακοπής της κεντρικής παροχής νερού). Από εκεί μέσω πιεστικού συγκροτήματος το πόσιμο νερό θα τροφοδοτεί τις διάφορες καταναλώσεις του κτιρίου.
- Για την εξοικονόμηση πόσιμου νερού, θα προβλεφθεί δεξαμενή συλλογής ομβρίων υδάτων (εάν είναι εφικτή η δυνατότητα διάθεσης της υπερχειλίσεώς της) και ανακύκλωσης γκρίζων νερών από τους νιπτήρες, καθώς και πιεστικό συγκρότημα με ξεχωριστό δίκτυο σωληνώσεων για την παροχή του νερού από την παραπάνω δεξαμενή (κατόπιν μικρής επεξεργασίας μέσω βιοδραστικών μεμβρανών) προς τα δοχεία έκπλυσης των χώρων υγιεινής και το σύστημα άρδευσης.

- Η τοπική παραγωγή ζεστού νερού χρήσης (κυλικείο κ.λπ.), θα πραγματοποιείται μέσω τοπικών αντλιών θερμότητας.
- Θα γίνει εφαρμογή μέτρων εξοικονόμησης νερού (π.χ. βρύσες – δοχεία έκπλυσης εξοικονόμησης νερού, υδραυλικές εγκαταστάσεις εξοικονόμησης νερού, μειωμένο μήκος σωληνώσεων, ανίχνευση διαρροών κεντρικών σωληνώσεων). Επίσης θα υπάρχει δυνατότητα διαχείρισης νερού μέσω έξυπνης μέτρησης.

8.2 Αποχέτευση

- Η αποχέτευση των λυμάτων των υδραυλικών υποδοχέων θα επιδιωχθεί να γίνεται κυρίως δια βαρύτητας προς το δίκτυο του Δήμου. Όπου αυτό δεν είναι δυνατό (π.χ. λύματα υδραυλικών υποδοχέων, καθώς και των εκκενώσεων, αποστραγγίσεων κ.λπ. υπογείων), θα συγκεντρώνονται σε αντλιοστάσιο, από όπου με κατάλληλες δίδυμες αντλίες, θα ανυψώνονται προς το κεντρικό δίκτυο.

8.3 Ενεργητική πυροπροστασία

- Η ενεργητική πυροπροστασία θα περιλαμβάνει τα δίκτυα πυρανίχνευσης και πυρόσβεσης, καθώς επίσης και την εγκατάσταση φορητών πυροσβεστήρων και πυροσβεστικών σταθμών.
- Η εγκατάσταση θα είναι σύμφωνη με την ισχύουσα νομοθεσία (Κανονισμός Πυροπροστασίας).
- Προβλέπεται σύστημα πυρανίχνευσης – συναγερμού πυρκαγιάς ικανό να προστατεύσει τους χρήστες του κτιρίου, καθώς και την περιουσία από την απειλή μη ανιχνευθείσας ή/και ανεξέλεγκτης φωτιάς. Η αναγγελία των συστημάτων πυρκαγιάς θα γίνεται με φωνητική προειδοποίηση / σύστημα εκκένωσης.
- Τα αυτόματα συστήματα πυρόσβεσης, θα είναι είτε νερού (δίκτυο sprinklers) είτε κατάλληλου κατασβεστικού υλικού ανάλογα με τον προστατευόμενο χώρο (π.χ. CO₂ για τους χώρους του ηλεκτροστασίου κ.λπ.).
- Προβλέπεται δεξαμενή πυρόσβεσης κατάλληλης χωρητικότητας και πιεστικό συγκρότημα το οποίο θα τροφοδοτεί τα δίκτυα πυροσβεστικών φωλεών και sprinklers.

8.4 Κλιματισμός – αερισμός

- Το σύστημα κλιματισμού θα επιτελεί λειτουργίες για τη θέρμανση και ψύξη/αφύγρανση των χώρων, καθώς και για την ανανέωση και καθαρισμό του αέρα.
- Η εγκατάσταση θα μελετηθεί με γνώμονα τη μεγιστοποίηση της ενεργειακής απόδοσης του εξοπλισμού τόσο σε συνθήκες σχεδιασμού υπό πλήρες φορτίο όσο και σε συνθήκες μερικού φορτίου και θα καλύπτει τις απαιτήσεις του KENAK και των Ευρωπαϊκών Κανονισμών (Ecodesign).
- Για λόγους αυτονομίας και εξοικονόμησης ενέργειας, οι χώροι συνάθροισης κοινού (αίθουσες ακροατηρίων, κεντρικές είσοδοι, χώροι αναμονής κ.λπ.), προτείνεται να διαθέτουν ανεξάρτητες κεντρικές κλιματιστικές μονάδες. Οι χώροι γραφείων,

προτείνεται να κλιματίζονται μέσω τοπικών μονάδων ανεμιστήρα – στοιχείου, με ψυκτικά – θερμαντικά στοιχεία είτε απ' ευθείας εκτόνωσης, είτε νερού. Ο αερισμός των χώρων θα επιτυγχάνεται μέσω εναλλακτών αέρα, είτε ενσωματωμένων στις κεντρικές κλιματιστικές μονάδες, είτε τοπικών, με δίκτυα αεραγωγών προσαγωγής φρέσκου προκλιματισμένου αέρα και απόρριψης ακάθαρτου αέρα.

- Η όλη εγκατάσταση, θα πρέπει να εξασφαλίζει αποτροπή ενδεχόμενης μετάδοσης του Covid-19 και επιπλέον δυνατότητα Free Cooling για τις ενδιάμεσες εποχές.
- Θα προβλεφθεί εγκατάσταση κινητήρων inverter στα συστήματα αερισμού/εξαερισμού και κυκλοφορητών νερού, ώστε να μειώνεται στην απολύτως απαραίτητη η ενεργειακή κατανάλωση.
- Θα εξετασθεί και θα τεκμηριωθεί τεχνοοικονομικά η δυνατότητα χρήσης γεωθερμικών αντλιών θερμότητας (αβαθούς γεωθερμίας).
- Για το υφιστάμενο κτίριο, θα εξετασθεί η δυνατότητα επανάχρησης τμημάτων των υφιστάμενων συστημάτων, αφού τεκμηριωθεί η λειτουργική και ενεργειακή καταλληλότητά τους.

8.5 Ισχυρά ρεύματα

- Το κτίριο θα τροφοδοτείται με μέση τάση από το δίκτυο ΔΕΔΔΗΕ. Στο υπόγειο του κτιρίου θα κατασκευασθεί ηλεκτροστάσιο, στο οποίο προβλέπονται όλοι οι απαραίτητοι χώροι (πίνακα μέσης τάσης, μετασχηματιστών μέσης τάσης, γενικών πινάκων χαμηλής τάσης, ηλεκτροπαραγωγού ζεύγους, UPS, inverterφωτοβολταϊκών).
- Ο υποσταθμός Μέσης Τάσης (Μ/Σ – ΕΗΖ – Χ.Τ. κ.λπ.), θα διαθέτει εγκατάσταση αυτόματων συγκροτημάτων αυτόματης διόρθωσης της αέργου ισχύος και των αρμονικών με διαχείριση μέσω SCADA.
- Το ηλεκτροπαραγωγό ζεύγος θα είναι ικανό να τροφοδοτήσει κατ' ελάχιστον ποσοστό 30% του φωτισμού, τους ρευματοδότες των Η/Υ, τους ανελκυστήρες και τα συστήματα πυρανίχνευσης, ασφαλείας.
- Οι μονάδες αδιάλειπτης παροχής ηλεκτρικού ρεύματος (UPS) θα είναι ικανές για την εξυπηρέτηση των ουσιωδών κρίσιμων φορτίων.
- Το σύστημα φωτισμού θα ελέγχεται μέσω έξυπνων συστημάτων ελέγχου που θα εξισορροπούν τα επίπεδα φυσικού φωτισμού με τον τεχνητό φωτισμό. Τα φωτιστικά σώματα θα είναι με φωτεινές πηγές τεχνολογίας διόδων φωτοεκπομπής (LED) και θα πρέπει να καλύπτουν κατ' ελάχιστο τις απαιτήσεις του ΚΕΝΑΚ ως προς την ελάχιστη φωτιστική απόδοση.
- Τα φωτιστικά ασφαλείας θα τροφοδοτούνται από κεντρικό σύστημα μπαταριών.
- Θα προβλεφθεί η εγκατάσταση φωτοβολταϊκού συστήματος, της μέγιστης δυνατής από την διατιθέμενη επιφάνεια εγκατάστασης των Φ/Β πάνελ.

8.6 Ασθενή ρεύματα

- *Συστήματα Τεχνολογίας της Πληροφορικής:* Με στόχο τη μεγιστοποίηση της λειτουργικότητας του δικτύου, θα χρησιμοποιηθεί ένα δομημένο σύστημα καλωδίωσης που θα αξιοποιεί τελευταίας τεχνολογίας οπτικές ίνες και καλωδίωση χαλκού.
- *Σύστημα φωτεινής αναγγελίας αριθμού δίκης:* Το σύστημα θα περιλαμβάνει 3 φωτεινά σήματα για κάθε αίθουσα ακροατηρίου. Το ένα θα βρίσκεται στην έδρα των δικαστών, το δεύτερο έξω από την αίθουσα και το τρίτο στην αίθουσα των δικηγόρων
- *Ηλεκτρακουστική (μεγαφωνική) εγκατάσταση:* Η κάθε αίθουσα ακροατηρίου θα καλύπτεται ηχητικά με ανεξάρτητο σύστημα. Θα υπάρχει επίσης δυνατότητα μετάδοσης μηνυμάτων στο υπόλοιπο κτίριο (αίθουσες αναμονής κ.λπ.), από ανεξάρτητη μεγαφωνική εγκατάσταση.
- *Σύστημα ελέγχου πρόσβασης και ασφάλειας:* Στόχος του συστήματος είναι η απαίτηση για διασφάλιση ελέγχου της παρουσίας και του κτιρίου καθώς και η δυνατότητα ελέγχου πρόσβασης σε επιλεγμένους χώρους. Στόχος του κλειστού συστήματος παρακολούθησης θα είναι η συνεχής εποπτεία/επιτήρηση συγκεκριμένων σημαντικών χώρων.
- *Σύστημα Κεντρικού Ρολογιού:* Το σύστημα θα παρέχει ένδειξη της ώρας σε προεπιλεγμένους κοινόχρηστους χώρους όπως διαδρόμους, προθαλάμους / λόμπυ, κτλ.
- *Σύστημα Βιντεοδιάσκεψης / Τηλεκπαίδευσης:* Οι αίθουσες συνεδριάσεων θα διαθέτουν εγκαταστάσεις Βιντεοδιάσκεψης.
- *Σύστημα Τηλεοπτικής Μετάδοσης / Παρακολούθησης:* Θα σχεδιαστεί κεντρικό σύστημα τηλεοπτικής μετάδοσης/παρακολούθησης για αναμετάδοση τοπικών και διεθνών καναλιών σε επιλεγμένους χώρους.

8.7 Ανελκυστήρες

- Οι ανελκυστήρες θα χωροθετηθούν ώστε να ικανοποιούν τις απαιτήσεις διαχωρισμού διακίνησης στο έργο.
- Οι μηχανισμοί των ανελκυστήρων θα περιλαμβάνουν κινητήρες inverter και θα είναι του τύπου χωρίς μειωτήρα στροφών.

8.8 Αλεξικέραυνο - γειώσεις

- Το σύστημα θα σχεδιασθεί σύμφωνα με τα ισχύοντα πρότυπα.
- Το σύστημα θα είναι ικανό να μειώσει τον κίνδυνο ζημιών από ενδεχόμενη πτώση κεραυνού, καθώς και να επιτυγχάνει την απαιτούμενη αντίσταση γείωσης προστασίας της ηλεκτρικής εγκατάστασης.

8.9 Σύστημα διαχείρισης κτιρίου (BEMS)

- Το σύστημα θα είναι σχεδιασμένο για να παρέχει από ένα κεντρικό σημείο την παρακολούθηση της λειτουργίας, την ανίχνευση σφαλμάτων και βλαβών, την μέγιστη

εξοικονόμηση ενέργειας και τις πληροφορίες προληπτικής συντήρησης των ηλεκτρολογικών, μηχανολογικών και άλλων εγκαταστάσεων του κτιρίου.

- Θα υπάρξει ενιαίο σύστημα ελέγχου για όλες τις Η/Μ εγκαταστάσεις (κλιματισμός ηλεκτρική εγκατάσταση, αντλίες ύδρευσης, πυρόσβεσης, αποχέτευσης) και την περίπτωση εκδήλωσης πυρκαγιάς, που θα αναγγέλλει την λειτουργία ή τη βλάβη της αντίστοιχης εγκατάστασης μέσω ενδείξεων στο γραφείο ελέγχου των εγκαταστάσεων του συγκροτήματος.
- Το Κεντρικό Σύστημα Ελέγχου των εγκαταστάσεων που θα προβλεφθεί για το κτιριακό συγκρότημα θα έχει σαν στόχο τη βέλτιστη και οικονομικότερη λειτουργία όλου του εξοπλισμού όπως και την άμεση και ουσιαστική παρέμβαση σε περίπτωση βλάβης αλλά και για θέματα συντήρησης.

ΠΑΡΑΡΤΗΜΑ 2 - ΥΠΟΔΕΙΓΜΑ ΕΠΙΣΤΟΛΗΣ ΕΚΔΗΛΩΣΗΣ ΕΝΔΙΑΦΕΡΟΝΤΟΣ

(σύμφωνα με την παρ. 9.2.1 της Πρόσκλησης)

Προς
ΥΠΟΥΡΓΕΙΟ ΥΠΟΔΟΜΩΝ ΚΑΙ ΜΕΤΑΦΟΡΩΝ
ΓΕΝΙΚΗ ΓΡΑΜΜΑΤΕΙΑ ΥΠΟΔΟΜΩΝ
ΓΕΝΙΚΗ ΔΙΕΥΘΥΝΣΗ ΥΔΡΑΥΛΙΚΩΝ ΛΙΜΕΝΙΚΩΝ & ΚΤΗΡΙΑΚΩΝ ΥΠΟΔΟΜΩΝ
ΔΙΕΥΘΥΝΣΗ ΚΤΗΡΙΑΚΩΝ ΥΠΟΔΟΜΩΝ (Δ21)
Βατάτζη 37, ΤΚ: 11472 Αθήνα,

Αγαπητοί κύριοι / Αγαπητές κυρίες

[Σε περίπτωση νομικού προσώπου, θα πρέπει να δηλωθούν τα ακόλουθα στην Επιστολή Εκδήλωσης Ενδιαφέροντος:]

1. Ο υπογραφών [·] (πλήρες όνομα), ενεργώντας υπό την ιδιότητα του νόμιμου εκπροσώπου του νομικού προσώπου με την επωνυμία [·] (πλήρης εμπορική επωνυμία), (ή δεόντως εξουσιοδοτημένος προς τούτο από το νομικό πρόσωπο με την εμπορική επωνυμία [·]), που έχει την καταστατική του έδρα στην [·] (διεύθυνση, χώρα) δηλώνω ότι το ως άνω νομικό πρόσωπο («ο Υποψήφιος») ενδιαφέρεται να συμμετάσχει στο Διαγωνισμό για την ανάθεση Σύμβασης Σύμπραξης για το έργο «ΑΝΕΓΕΡΣΗ ΔΙΚΑΣΤΙΚΩΝ ΜΕΓΑΡΩΝ ΕΔΕΣΣΑΣ, ΣΕΡΡΩΝ, ΚΙΛΚΙΣ ΚΑΙ ΑΝΑΚΑΤΑΣΚΕΥΗ ΔΙΚΑΣΤΙΚΟΥ ΜΕΓΑΡΟΥ ΘΕΣΣΑΛΟΝΙΚΗΣ ΚΑΙ ΣΥΝΤΗΡΗΣΗ ΚΑΙ ΔΙΑΧΕΙΡΙΣΗ ΑΥΤΩΝ ΜΕΣΩ ΣΔΙΤ» και υποβάλλει με το παρόν Εκδήλωση Ενδιαφέροντος, σύμφωνα με τους όρους της σχετικής Πρόσκλησης.

[Σε περίπτωση φυσικού προσώπου, θα πρέπει να δηλωθούν τα ακόλουθα στην Επιστολή Εκδήλωσης Ενδιαφέροντος:]

1. Ο/Η υπογράφων/-ουσα [·] (όνομα και επώνυμο), του [·] (πλήρες όνομα πατέρα) και της [·] (πλήρες όνομα μητέρας), κάτοχος του [·] (χώρα) διαβατηρίου ή ταυτότητας, με αριθμό [·], που εκδόθηκε από [·] (η αρχή που εξέδωσε το διαβατήριό/ταυτότητα), στις [·] (ημερομηνία έκδοσης του διαβατηρίου/ταυτότητας), [·] (χώρα) πολίτης, γεννημένος στην [·] (τόπος γέννησης, πόλη και χώρα) στις [·] (ημερομηνία γέννησης), κάτοικος [·] (χώρα-πόλη - οδός - ταχυδρομικός κώδικας) («ο Υποψήφιος»), δηλώνω ότι ενδιαφέρομαι να συμμετάσχω στο Διαγωνισμό για την ανάθεση Σύμβασης Σύμπραξης για το έργο «ΑΝΕΓΕΡΣΗ ΔΙΚΑΣΤΙΚΩΝ ΜΕΓΑΡΩΝ ΕΔΕΣΣΑΣ, ΣΕΡΡΩΝ, ΚΙΛΚΙΣ ΚΑΙ ΑΝΑΚΑΤΑΣΚΕΥΗ ΔΙΚΑΣΤΙΚΟΥ ΜΕΓΑΡΟΥ ΘΕΣΣΑΛΟΝΙΚΗΣ ΚΑΙ ΣΥΝΤΗΡΗΣΗ ΚΑΙ ΔΙΑΧΕΙΡΙΣΗ ΑΥΤΩΝ ΜΕΣΩ

ΣΔΙΤ» και υποβάλλω με το παρόν Εκδήλωση Ενδιαφέροντος, σύμφωνα με τους όρους της σχετικής Πρόσκλησης.

[Εφόσον πρόκειται για Ένωση Προσώπων, θα πρέπει να δηλώνονται τα εξής στην Επιστολή Εκδήλωσης Ενδιαφέροντος:]

1. Οι υπογράφωντες [·] (πλήρη ονόματα), ενεργώντας υπό την ιδιότητά μας ως νομίμων εκπροσώπων των νομικών προσώπων με τις επωνυμίες [·] (πλήρεις εμπορικές επωνυμίες), (ή ως δεόντως εξουσιοδοτημένοι προς τούτο από τα νομικά πρόσωπα με τις εμπορικές επωνυμίες [·]), που έχουν τις καταστατικές τους έδρες [·] (διευθύνσεις, χώρες), δηλώνουμε ότι τα προαναφερθέντα νομικά πρόσωπα ενδιαφέρονται να συμμετάσχουν από κοινού στο Διαγωνισμό για την ανάθεση Σύμβασης Σύμπραξης για το έργο «ΑΝΕΓΕΡΣΗ ΔΙΚΑΣΤΙΚΩΝ ΜΕΓΑΡΩΝ ΕΔΕΣΣΑΣ, ΣΕΡΡΩΝ, ΚΙΛΚΙΣ ΚΑΙ ΑΝΑΚΑΤΑΣΚΕΥΗ ΔΙΚΑΣΤΙΚΟΥ ΜΕΓΑΡΟΥ ΘΕΣΣΑΛΟΝΙΚΗΣ ΚΑΙ ΣΥΝΤΗΡΗΣΗ ΚΑΙ ΔΙΑΧΕΙΡΙΣΗ ΑΥΤΩΝ ΜΕΣΩ ΣΔΙΤ» και, έχοντας συστήσει μια Ένωση Προσώπων προς τούτο («ο Υποψήφιος»), υποβάλλουν με το παρόν Εκδήλωση Ενδιαφέροντος σύμφωνα με τους όρους της σχετικής Πρόσκλησης.

Η

1. Ο υπογράφων [·] (πλήρες όνομα), ενεργώντας υπό την ιδιότητά μου ως κοινός εκπρόσωπος, δεόντως εξουσιοδοτημένου προς τούτο, των νομικών προσώπων που αναφέρονται κατωτέρω, δηλώνω ότι τα προαναφερθέντα νομικά πρόσωπα ενδιαφέρονται να συμμετάσχουν από κοινού στο Διαγωνισμό για την ανάθεση Σύμβασης Σύμπραξης για το έργο «ΑΝΕΓΕΡΣΗ ΔΙΚΑΣΤΙΚΩΝ ΜΕΓΑΡΩΝ ΕΔΕΣΣΑΣ, ΣΕΡΡΩΝ, ΚΙΛΚΙΣ ΚΑΙ ΑΝΑΚΑΤΑΣΚΕΥΗ ΔΙΚΑΣΤΙΚΟΥ ΜΕΓΑΡΟΥ ΘΕΣΣΑΛΟΝΙΚΗΣ ΚΑΙ ΣΥΝΤΗΡΗΣΗ ΚΑΙ ΔΙΑΧΕΙΡΙΣΗ ΑΥΤΩΝ ΜΕΣΩ ΣΔΙΤ» και, έχοντας συστήσει μια Ένωση Προσώπων προς τούτο («ο Υποψήφιος»), υποβάλλουν με το παρόν Εκδήλωση Ενδιαφέροντος σύμφωνα με τους όρους της σχετικής Πρόσκλησης.

Τα κάτωθι αναφερόμενα πρόσωπα έχουν συστήσει μια ένωση προσώπων ως ακολούθως:

i) Μέλη της ένωσης προσώπων:

α) [·] (εμπορική επωνυμία), συσταθείσα σύμφωνα με το δίκαιο [·], με καταστατική έδρα [·] (χώρα, πόλη, οδός, ταχυδρομικός κώδικας), η οποία κατέχει το [·] % (μερίδα συμμετοχής στην Ένωση Προσώπων).

β) [·] (εμπορική επωνυμία), συσταθείσα σύμφωνα με το δίκαιο [·], με καταστατική έδρα [·] (χώρα, πόλη, οδός, ταχυδρομικός κώδικας), η οποία κατέχει το [·] % (μερίδα συμμετοχής στην Ένωση Προσώπων).

γ) [·]

Σύνολο: 100%

ii) Όλα τα ως άνω νομικά ή/και φυσικά πρόσωπα (μέλη της ένωσης προσώπων) συμφωνούν να καταστούν υπεύθυνα από κοινού και εις ολόκληρον απέναντι στην Αναθέτουσα Αρχή για τη συμμόρφωσή τους με τους όρους της Πρόσκλησης και της Διαγωνιστικής Διαδικασίας.

(Συμπληρώνεται σε περίπτωση επίκλησης πόρων Τρίτων Φορέων)

2. Για τις ανάγκες του Διαγωνισμού και την εκτέλεση της Σύμβασης Σύμπραξης δηλώνω/-ουμε ότι οι παρακάτω οικονομικοί φορείς θα παρέχουν ικανότητες και πόρους προς τον Υποψήφιο ή σε μέλος αυτού, σχετικά με ικανότητες που απαιτεί η Πρόσκληση, ως εξής:

Αποδέκτης των πόρων (Υποψήφιος ή μέλος του)	Επωνυμία Τρίτου φορέα	Είδος Ικανοτήτων (με μνεία παραγράφου της Πρόσκλησης)

3. Για τις ανάγκες του Διαγωνισμού και την εκτέλεση της Σύμβασης Σύμπραξης δηλώνω/-ουμε ότι οι παρακάτω οικονομικοί φορείς ορίζεται ότι θα ενεργήσουν ως ο Κατασκευαστής του Έργου:

	ΕΠΩΝΥΜΙΑ	% Συμμετοχής
ΚΑΤΑΣΚΕΥΑΣΤΗΣ		

4. Για τις ανάγκες του Διαγωνισμού και την εκτέλεση της Σύμβασης Σύμπραξης δηλώνω/-ουμε ότι οι παρακάτω οικονομικοί φορείς ορίζεται ότι θα ενεργήσουν ως ο Μελετητής του Έργου:

	ΕΠΩΝΥΜΙΑ	% Συμμετοχής
ΜΕΛΕΤΗΤΗΣ		

5. Για τις ανάγκες του Διαγωνισμού και την εκτέλεση της Σύμβασης Σύμπραξης δηλώνω/-ουμε ότι οι παρακάτω οικονομικοί φορείς ορίζεται ότι θα ενεργήσουν ως ο Διαχειριστής του Έργου:

	ΕΠΩΝΥΜΙΑ	% Συμμετοχής
ΔΙΑΧΕΙΡΙΣΤΗΣ		

--	--	--

6. Η Εκδήλωση Ενδιαφέροντος μας συνοδεύεται από όλα τα απαραίτητα στοιχεία και δικαιολογητικά για τη συμμετοχή στη Διαγωνιστική Διαδικασία, όπως ορίζεται στο άρθρο 9 της Πρόσκλησης, η οποία εκδόθηκε από την Αναθέτουσα Αρχή τον Σεπτέμβριο του 2021.

7. Σε περίπτωση που ο ανωτέρω Υποψήφιος αναδειχθεί Προσωρινός Ανάδοχος και κληθεί να υπογράψει τη Σύμβαση Σύμπραξης για την εκτέλεση του Έργου «ΑΝΕΓΕΡΣΗ ΔΙΚΑΣΤΙΚΩΝ ΜΕΓΑΡΩΝ ΕΔΕΣΣΑΣ, ΣΕΡΡΩΝ, ΚΙΛΚΙΣ ΚΑΙ ΑΝΑΚΑΤΑΣΚΕΥΗ ΔΙΚΑΣΤΙΚΟΥ ΜΕΓΑΡΟΥ ΘΕΣΣΑΛΟΝΙΚΗΣ ΚΑΙ ΣΥΝΤΗΡΗΣΗ ΚΑΙ ΔΙΑΧΕΙΡΙΣΗ ΑΥΤΩΝ ΜΕΣΩ ΣΔΙΤ», δεσμεύεται να χρηματοδοτήσει το Έργο με δανειακά ή/και ίδια κεφάλαια, το ύψος των οποίων θα καλύπτει το σύνολο των απαιτήσεων του Έργου.

Εγώ/ Εμείς διορίζουμε τον Κο/Κα [·] (πλήρες όνομα), κάτοικο [·] (πλήρης διεύθυνση), με τον αριθμό τηλεφώνου [·] (σταθερό τηλέφωνο επικοινωνίας), και τη διεύθυνση ηλεκτρονικού ταχυδρομείου [·], ως αντίκλητο και εκπρόσωπο επικοινωνίας (Αντίκλητος), με τον οποίο η Αναθέτουσα Αρχή και οι Σύμβουλοί της δύνανται να επικοινωνούν εντός των πλαισίων της αντίστοιχης Διαγωνιστικής Διαδικασίας.

Οι όροι που χρησιμοποιούνται εδώ με κεφαλαίο αρχικό γράμμα, έχουν την έννοια που τους αποδίδεται στη σχετική από Σεπτέμβριο του 2021 Πρόσκληση Εκδήλωσης Ενδιαφέροντος της Αναθέτουσας Αρχής.

Τόπος, Ημερομηνία

ΥΠΟΓΡΑΦΗ/ΕΣ

ΠΑΡΑΡΤΗΜΑ 3 - ΕΠΙΚΛΗΣΗ ΠΟΡΩΝ ΤΡΙΤΩΝ ΦΟΡΕΩΝ

(σύμφωνα με τις παρ. 8.5 και 8.6 της Πρόσκλησης)

**ΥΠΟΔΕΙΓΜΑ 1 - ΕΠΙΚΛΗΣΗ ΤΗΣ ΟΙΚΟΝΟΜΙΚΗΣ ΚΑΙ ΧΡΗΜΑΤΟΠΙΣΤΩΤΙΚΗΣ
ΙΚΑΝΟΤΗΤΑΣ ΤΡΙΤΩΝ****ΥΠΕΥΘΥΝΗ ΔΗΛΩΣΗ Ν. 1599/1986**

(Υπογράφεται σε τυποποιημένο έντυπο Υπεύθυνης Δήλωσης του Ν. 1599/1986)

Προς

ΥΠΟΥΡΓΕΙΟ ΥΠΟΔΟΜΩΝ ΚΑΙ ΜΕΤΑΦΟΡΩΝ

ΓΕΝΙΚΗ ΓΡΑΜΜΑΤΕΙΑ ΥΠΟΔΟΜΩΝ

ΓΕΝΙΚΗ ΔΙΕΥΘΥΝΣΗ ΥΔΡΑΥΛΙΚΩΝ ΛΙΜΕΝΙΚΩΝ & ΚΤΗΡΙΑΚΩΝ ΥΠΟΔΟΜΩΝ

ΔΙΕΥΘΥΝΣΗ ΚΤΗΡΙΑΚΩΝ ΥΠΟΔΟΜΩΝ (Δ21)

Βατάτζη 37, ΤΚ: 11472 Αθήνα,

Ο/η υπογράφων/-ουσα [·] του [·] (όνομα και επώνυμο πατρός) και της [·] (όνομα και επώνυμο μητρός), κάτοχος του Διαβατηρίου/Δελτίου Ταυτότητας υπ' αριθμόν [·] που εκδόθηκε από [·] (η εκδούσα αρχή), την [·] (ημερομηνία έκδοσης), [·] υπήκοος, γεννηθείς/-είσαστ[·] (Τόπος γέννησης Χώρα και Πόλη), την [·] (Ημερομηνία γέννησης), κάτοικος [·] (Χώρα-Πόλη-Οδός-Ταχυδρομικός Κώδικας), {και στην περίπτωση που το υπογράφων πρόσωπο είναι νόμιμος εκπρόσωπος εταιρίας}, ενεργώντας ως νόμιμος εκπρόσωπος της εταιρίας [·] [στην περίπτωση που οι νόμιμοι εκπρόσωποι της εταιρίας είναι περισσότεροι του ενός, θα πρέπει να συμπληρωθούν τα στοιχεία όλων των εκπροσώπων που θα υπογράψουν], γνωρίζοντας τις κυρώσεις, που προβλέπονται από τις διατάξεις της παρ. 6 του άρθρου 22 του Ν. 1599/1986, με την παρούσα δηλώνω/-ουμε σε σχέση με την υποβολή εκ μέρους του [·] (επωνυμία Ενδιαφερομένου) Φακέλου Εκδήλωσης Ενδιαφέροντος στο Διαγωνισμό για την ανάθεση Σύμβασης Σύμπραξης του έργου «ΑΝΕΓΕΡΣΗ ΔΙΚΑΣΤΙΚΩΝ ΜΕΓΑΡΩΝ ΕΔΕΣΣΑΣ, ΣΕΡΡΩΝ, ΚΙΛΚΙΣ ΚΑΙ ΑΝΑΚΑΤΑΣΚΕΥΗ ΔΙΚΑΣΤΙΚΟΥ ΜΕΓΑΡΟΥ ΘΕΣΣΑΛΟΝΙΚΗΣ ΚΑΙ ΣΥΝΤΗΡΗΣΗ ΚΑΙ ΔΙΑΧΕΙΡΙΣΗ ΑΥΤΩΝ ΜΕΣΩ ΣΔΙΤ», σύμφωνα με την σχετική Πρόσκληση, ότι:

(i) Η εταιρία (η επωνυμία της εταιρίας που θα παρέχει την οικονομική και χρηματοπιστωτική ικανότητα στον Ενδιαφερόμενο/σε μέλος της Ένωσης Προσώπων), την οποία εκπροσωπώ/-ούμε, δεσμεύεται να θέσει όλους τους αναγκαίους πόρους (οικονομικούς και χρηματοπιστωτικούς) στη διάθεση του [·] (εταιρική επωνυμία του Ενδιαφερομένου / του μέλους Ένωσης Προσώπων), καθ' όλη τη διάρκεια του Διαγωνισμού

και, στην περίπτωση που ήθελε αναδειχθεί Προσωρινός Ανάδοχος, στον Ι.Φ.Σ. για όλη τη διάρκεια της Σύμβασης Σύμπραξης (όπως ειδικότερα θα προβλέπεται σε αυτή).

(ii) Η εταιρία [·] (η επωνυμία της εταιρείας που θα παρέχει την οικονομική και χρηματοπιστωτική ικανότητα Ενδιαφερόμενο / σε μέλος της Ένωσης Προσώπων), την οποία εκπροσωπώ/-ούμε, θα υπέχει έναντι της Αναθέτουσας Αρχής από κοινού και εις ολόκληρον ευθύνη με τον ως άνω Ενδιαφερόμενο σε περίπτωση που δεν πληρούνται οι όροι που περιγράφονται στην παρούσα δήλωση ή/και στο άρθρο 8 της Πρόσκλησης.

(iii) Η εταιρία [·] (η επωνυμία της εταιρείας που θα παρέχει την οικονομική και χρηματοπιστωτική ικανότητα στον Ενδιαφερόμενο / σε μέλος της Ένωσης Προσώπων), την οποία εκπροσωπώ/-ούμε, δεν θα παράσχει κατά το ίδιο χρονικό διάστημα τους ίδιους πόρους και ικανότητες σε άλλον οικονομικό φορέα σχετιζόμενο με τον Διαγωνισμό ούτε μπορεί να χρησιμοποιήσει τους πόρους αυτούς η ίδια για τη συμμετοχή στον Διαγωνισμό.

(iv) Η εταιρία [·] (η επωνυμία της εταιρείας που θα παρέχει την οικονομική και χρηματοπιστωτική ικανότητα στον Ενδιαφερόμενο / σε μέλος της Ένωσης Προσώπων) την οποία εκπροσωπώ/-ούμε, σε περίπτωση απώλειας ή δραστικού περιορισμού των ως άνω πόρων και ικανοτήτων για το χρονικό διάστημα της διάθεσης αυτών, δεσμεύεται να ειδοποιήσει αμελλητί την Αναθέτουσα Αρχή.

Οι όροι που χρησιμοποιούνται εδώ με κεφαλαίο αρχικό γράμμα, έχουν την έννοια που τους αποδίδεται στην σχετική από Σεπτέμβριο του 2021 Πρόσκληση Εκδήλωσης Ενδιαφέροντος της Αναθέτουσας Αρχής.

Τόπος, Ημερομηνία

ΥΠΟΓΡΑΦΗ/ΕΣ

ΥΠΟΔΕΙΓΜΑ 2 - ΕΠΙΚΛΗΣΗ ΤΕΧΝΙΚΗΣ ΚΑΙ ΕΠΑΓΓΕΛΜΑΤΙΚΗΣ ΙΚΑΝΟΤΗΤΑΣ ΤΡΙΤΩΝ**ΥΠΕΥΘΥΝΗ ΔΗΛΩΣΗ Ν. 1599/1986**

(Υπογράφεται σε τυποποιημένο έντυπο Υπεύθυνης Δήλωσης του Ν. 1599/1986)

Προς

ΥΠΟΥΡΓΕΙΟ ΥΠΟΔΟΜΩΝ ΚΑΙ ΜΕΤΑΦΟΡΩΝ

ΓΕΝΙΚΗ ΓΡΑΜΜΑΤΕΙΑ ΥΠΟΔΟΜΩΝ

ΓΕΝΙΚΗ ΔΙΕΥΘΥΝΣΗ ΥΔΡΑΥΛΙΚΩΝ ΛΙΜΕΝΙΚΩΝ & ΚΤΗΡΙΑΚΩΝ ΥΠΟΔΟΜΩΝ

ΔΙΕΥΘΥΝΣΗ ΚΤΗΡΙΑΚΩΝ ΥΠΟΔΟΜΩΝ (Δ21)

Βατάτζη 37, ΤΚ: 11472 Αθήνα,

Ο/η υπογράφων/-ουσα [·] του [·] (όνομα και επώνυμο πατρός) και της [·] (όνομα και επώνυμο μητρός), κάτοχος του [Διαβατηρίου/Δελτίου Ταυτότητας] υπ' αριθμόν [·] που εκδόθηκε από [·] (η εκδούσα αρχή), την [·] (ημερομηνία έκδοσης), [·] υπήκοος, γεννηθείς/-είσαστ[·] (Τόπος γέννησης-Χώρα και Πόλη) την [·] (Ημερομηνία γέννησης), κάτοικος [·] (Χώρα-Πόλη-Οδός-Ταχυδρομικός Κώδικας), {και στην περίπτωση που το υπογράφων πρόσωπο είναι νόμιμος εκπρόσωπος εταιρείας}, ενεργώντας ως νόμιμος εκπρόσωπος της εταιρείας [·] [στην περίπτωση που οι νόμιμοι εκπρόσωποι της εταιρείας είναι περισσότεροι του ενός, θα πρέπει να συμπληρωθούν τα στοιχεία όλων των εκπροσώπων που θα υπογράψουν], γνωρίζοντας τις κυρώσεις, που προβλέπονται από τις διατάξεις της παρ. 6 του άρθρου 22 του Ν. 1599/1986, με την παρούσα δηλώνω/-ουμε σε σχέση με την υποβολή εκ μέρους του [·] (επωνυμία Ενδιαφερομένου) Φακέλου Εκδήλωσης Ενδιαφέροντος στο Διαγωνισμό για την ανάθεση Σύμβασης Σύμπραξης του έργου «ΑΝΕΓΕΡΣΗ ΔΙΚΑΣΤΙΚΩΝ ΜΕΓΑΡΩΝ ΕΔΕΣΣΑΣ, ΣΕΡΡΩΝ, ΚΙΛΚΙΣ ΚΑΙ ΑΝΑΚΑΤΑΣΚΕΥΗ ΔΙΚΑΣΤΙΚΟΥ ΜΕΓΑΡΟΥ ΘΕΣΣΑΛΟΝΙΚΗΣ ΚΑΙ ΣΥΝΤΗΡΗΣΗ ΚΑΙ ΔΙΑΧΕΙΡΙΣΗ ΑΥΤΩΝ ΜΕΣΩ ΣΔΙΤ», σύμφωνα με την σχετική Πρόσκληση, ότι:

(i) Η εταιρία [·] (η επωνυμία της εταιρείας που θα παρέχει την τεχνική και επαγγελματική ικανότητα στον Ενδιαφερόμενο / σε μέλος της ένωσης προσώπων), την οποία εκπροσωπώ/-ούμε, δεσμεύεται να συμμετέχει ενεργά, κατά περίπτωση και ανάλογα με την παρεχόμενη ικανότητα (όπως, ιδίως, η τεχνική και επαγγελματική ικανότητα του Κατασκευαστή, ή του Μελετητή ή του Διαχειριστή), στην υλοποίηση του Έργου, και ειδικότερα δεσμεύεται να θέσει όλους τους αναγκαίους πόρους (υλικούς και ανθρώπινους) και την απαραίτητη τεχνογνωσία και τεχνικά μέσα στη διάθεση του [·] (εταιρική επωνυμία του Ενδιαφερομένου/του μέλους ένωσης προσώπων) για την υλοποίηση του αντικειμένου της Σύμβασης Σύμπραξης, μέσω της σύναψης σχετικής σύμβασης, καθ' όλη τη διάρκεια του Διαγωνισμού και, στην περίπτωση που ήθελε αναδειχθεί Προσωρινός Ανάδοχος, στον Ι.Φ.Σ., για όλη τη διάρκεια της Σύμβασης Σύμπραξης (όπως ειδικότερα θα προβλέπεται σε αυτή), μέσω της σύναψης σχετικής σύμβασης, όπως ορίζεται στην Πρόσκληση.

(ii) Η εταιρία [·] (η επωνυμία της εταιρείας που θα παρέχει την τεχνική και επαγγελματική ικανότητα στον Ενδιαφερόμενο / σε μέλος της ένωσης προσώπων), θα υπέχει ευθύνη έναντι της Αναθέτουσας Αρχής σε περίπτωση που δεν πληρούνται οι όροι που περιγράφονται στην παρούσα δήλωση ή/και στο άρθρο 8 της Πρόσκλησης.

(iii) Η εταιρία [·] (η επωνυμία της εταιρείας που θα παρέχει την τεχνική και επαγγελματική ικανότητα στον Ενδιαφερόμενο / σε μέλος της ένωσης προσώπων), την οποία εκπροσωπώ/-ούμε, δεν θα παράσχει κατά το ίδιο χρονικό διάστημα τους ίδιους πόρους και ικανότητες σε άλλον οικονομικό φορέα σχετιζόμενο με τον Διαγωνισμό ούτε μπορεί να χρησιμοποιήσει τους πόρους αυτούς η ίδια για τη συμμετοχή στον Διαγωνισμό.

(iv) Η εταιρία [·] (η επωνυμία της εταιρείας που θα παρέχει την τεχνική και επαγγελματική ικανότητα στον Ενδιαφερόμενο / σε μέλος της ένωσης προσώπων) την οποία εκπροσωπώ/-ούμε, σε περίπτωση απώλειας ή δραστικού περιορισμού των ως άνω πόρων και ικανοτήτων για το χρονικό διάστημα της διάθεσης αυτών, δεσμεύεται να ειδοποιήσει αμελλητί την Αναθέτουσα Αρχή.

Οι όροι που χρησιμοποιούνται εδώ με κεφαλαίο αρχικό γράμμα, έχουν την έννοια που τους αποδίδεται στην σχετική από Σεπτέμβριο του 2021 Πρόσκληση Εκδήλωσης Ενδιαφέροντος της Αναθέτουσας Αρχής.

Τόπος, Ημερομηνία

ΥΠΟΓΡΑΦΗ/ΕΣ

ΠΑΡΑΡΤΗΜΑ 4 -ΜΗ ΔΗΜΟΣΙΕΥΣΗ ΟΙΚΟΝΟΜΙΚΩΝ ΚΑΤΑΣΤΑΣΕΩΝ

(σύμφωνα με την παρ. 2.1.26 της Πρόσκλησης)

ΥΠΕΥΘΥΝΗ ΔΗΛΩΣΗ Ν. 1599/1986

(Υπογράφεται σε τυποποιημένο έντυπο Υπεύθυνης Δήλωσης του Ν. 1599/1986)

Προς

ΥΠΟΥΡΓΕΙΟ ΥΠΟΔΟΜΩΝ ΚΑΙ ΜΕΤΑΦΟΡΩΝ

ΓΕΝΙΚΗ ΓΡΑΜΜΑΤΕΙΑ ΥΠΟΔΟΜΩΝ

ΓΕΝΙΚΗ ΔΙΕΥΘΥΝΣΗ ΥΔΡΑΥΛΙΚΩΝ ΛΙΜΕΝΙΚΩΝ & ΚΤΗΡΙΑΚΩΝ ΥΠΟΔΟΜΩΝ

ΔΙΕΥΘΥΝΣΗ ΚΤΗΡΙΑΚΩΝ ΥΠΟΔΟΜΩΝ (Δ21)

Βατάτζη 37, ΤΚ: 11472 Αθήνα,

Ο/η υπογράφων/-ουσα [·] του [·] (όνομα και επώνυμο πατρός) και της [·] (όνομα και επώνυμο μητρός), κάτοχος του [Διαβατηρίου/Δελτίου Ταυτότητας] υπ' αριθμόν [·] που εκδόθηκε από [·] (η εκδούσα αρχή), την [·] (ημερομηνία έκδοσης), [·] υπήκοος, γεννηθείς/-είσαστ[·] (Τόπος γέννησης- Χώρα και Πόλη), την [·] (Ημερομηνία γέννησης), κάτοικος [·] (Χώρα-Πόλη-Οδός-Ταχυδρομικός Κώδικας), {και στην περίπτωση που το υπογράφων πρόσωπο είναι νόμιμος εκπρόσωπος εταιρείας}, ενεργώντας ως νόμιμος εκπρόσωπος της εταιρείας [·] [στην περίπτωση που οι νόμιμοί εκπρόσωποι της εταιρείας είναι περισσότεροι του ενός, θα πρέπει να συμπληρωθούν τα στοιχεία όλων των εκπροσώπων που θα υπογράψουν], γνωρίζοντας τις κυρώσεις, που προβλέπονται από τις διατάξεις της παρ. 6 του άρθρου 22 του Ν. 1599/1986, με την παρούσα δηλώνω/-ουμε σε σχέση με την υποβολή εκ μέρους του [·] (επωνυμία Ενδιαφερομένου) Φακέλου Εκδήλωσης Ενδιαφέροντος στο Διαγωνισμό για την ανάθεση Σύμβασης Σύμπραξης για το έργο «ΑΝΕΓΕΡΣΗ ΔΙΚΑΣΤΙΚΩΝ ΜΕΓΑΡΩΝ ΕΔΕΣΣΑΣ, ΣΕΡΡΩΝ, ΚΙΛΚΙΣ ΚΑΙ ΑΝΑΚΑΤΑΣΚΕΥΗ ΔΙΚΑΣΤΙΚΟΥ ΜΕΓΑΡΟΥ ΘΕΣΣΑΛΟΝΙΚΗΣ ΚΑΙ ΣΥΝΤΗΡΗΣΗ ΚΑΙ ΔΙΑΧΕΙΡΙΣΗ ΑΥΤΩΝ ΜΕΣΩ ΣΔΙΤ», σύμφωνα με την σχετική Πρόσκληση, ότι:

Το εφαρμοστέο δίκαιο της [·] (συγκεκριμένη αναφορά στο εν λόγω δίκαιο) σε σχέση με τις οικονομικές καταστάσεις του νομικού προσώπου [·] (εταιρική επωνυμία) δεν απαιτεί τη δημοσίευση οικονομικών καταστάσεων του ως άνω νομικού προσώπου.

Τόπος, Ημερομηνία

ΥΠΟΓΡΑΦΗ/ΕΣ

ΠΑΡΑΡΤΗΜΑ 5 - ΟΙΚΟΝΟΜΙΚΑ ΣΤΟΙΧΕΙΑ ΥΠΟΨΗΦΙΟΥ

(σύμφωνα με την παρ. 9.5.5 της Πρόσκλησης)

I. Σε περίπτωση προσφοράς που υποβάλλεται από Υποψήφιο που αποτελείται από ένα πρόσωπο συμπληρώνεται ο κατωτέρω πίνακας:

ΕΠΩΝΥΜΙΑ	ΠΟΣΟΣΤΟ ΣΥΜΜΕΤΟΧΗΣ	ΙΔΙΑ ΚΕΦΑΛΑΙΑ (για νομικό πρόσωπο)		ΚΑΘΑΡΗ ΠΡΟΣΩΠΙΚΗ ΠΕΡΙΟΥΣΙΑΣ (για φυσικό πρόσωπο)	ΣΥΝΟΛΙΚΑ ΚΕΦΑΛΑΙΑ (για Fund)
		v^*	X1	Υ	Z
[αναγράφεται η επωνυμία του Υποψηφίου]	100%	v^*-1	X2		
		v^*-2	X3		
			X [Μέσος όρος (Μ.Ο.) Ιδίων Κεφαλαίων Τριετίας του Υποψηφίου – Μ.Ο. X1, X2, X3]	[Ποσό έτους ν] (Υ)	[Ποσό έτους ν] (Z)

ΔΕ ΣΥΜΠΛΗΡΩΝΟΝΤΑΙ ΤΑ ΣΚΙΑΣΜΕΝΑ ΚΕΛΙΑ - ΣΥΜΠΛΗΡΩΝΟΝΤΑΙ ΚΑΤΑ ΠΕΡΙΠΤΩΣΗ ΤΑ ΚΕΛΙΑ ΣΗΜΕΙΩΜΕΝΑ ΜΕ X1, X2, X3 ή Υ ή Z ΚΑΙ ΤΑ ΠΑΡΑΓΩΓΑ ΤΟΥΣ*** όπου ν η πλέον πρόσφατη οικονομική χρήση (πρβλ. άρθρο 2.1.27, «Οικονομικές Καταστάσεις των Τριών Τελευταίων Χρήσεων»).**

Με ατομική μου ευθύνη και γνωρίζοντας τις κυρώσεις που προ βλέπονται από τις διατάξεις της παρ. 6 του άρθρου 22 του Ν. 1599/1986, δηλώνω υπεύθυνα ότι τα αναφερόμενα στοιχεία στον παραπάνω πίνακα είναι ακριβή και αληθή. Το παρόν Παράρτημα αποτελεί υπεύθυνη δήλωση, με τις συνέπειες του Ν. 1599/1986, προς απόδειξη των αναφερομένων σε αυτό.

[Τόπος, Ημερομηνία - Υπογραφή]

II. Σε περίπτωση προσφοράς που υποβάλλεται από Υποψήφιο που είναι Ένωση Προσώπων που υποβάλλει κοινή προσφορά συμπληρώνονται οι κατωτέρω πίνακες:**

ΟΙΚΟΝΟΜΙΚΑ ΣΤΟΙΧΕΙΑ ΜΕΛΩΝ ΥΠΟΨΗΦΙΑΣ ΕΝΩΣΗΣ ΠΡΟΣΩΠΩΝ				
A/A	ΕΠΩΝΥΜΙΑ	ΠΟΣΟΣΤΟ ΣΥΜΜΕΤΟΧΗΣ	ΕΤΟΣ	ΙΔΙΑ ΚΕΦΑΛΑΙΑ ή ΚΑΘΑΡΗ ΠΡΟΣΩΠΙΚΗ ΠΕΡΙΟΥΣΙΑ ή ΣΥΝΟΛΙΚΑ ΚΕΦΑΛΑΙΑ)
1	[αναγράφεται η επωνυμία του Μέλους του Υποψηφίου]	[ποσοστό συμμετοχής στον Υποψήφιο]	v*	X1
			v*-1	X2
			v*-2	X3
ΜΕΣΟΣ ΟΡΟΣ ΙΔΙΩΝ ΚΕΦΑΛΑΙΩΝ ΜΕΛΟΥΣ 1			X = Μ.Ο. X1, X2, X3]	
2	[αναγράφεται η επωνυμία του Μέλους του Υποψηφίου]	[ποσοστό συμμετοχής στον Υποψήφιο]	v*	Υ
				ΚΑΘΑΡΗ ΠΡΟΣΩΠΙΚΗ ΠΕΡΙΟΥΣΙΑ ΜΕΛΟΥΣ 2
3	[αναγράφεται η επωνυμία του Μέλους του Υποψηφίου]	[ποσοστό συμμετοχής στον Υποψήφιο]	v*	Z
				ΣΥΝΟΛΙΚΑ ΚΕΦΑΛΑΙΑ ΜΕΛΟΥΣ 3
	[αναγράφεται η επωνυμία του Μέλους του Υποψηφίου]	[ποσοστό συμμετοχής στον Υποψήφιο]	ΓΡΑΜΜΟΓΡΑΦΗΣΗ ΑΝΑΛΟΓΑ ΜΕ ΤΟ ΑΝ ΤΟ ΜΕΛΟΣ ΕΙΝΑΙ ΝΟΜΙΚΟ ΠΡΟΣΩΠΟ (ΌΠΩΣ ΤΟ ΜΕΛΟΣ 1) Ή ΦΥΣΙΚΟ ΠΡΟΣΩΠΟ (ΌΠΩΣ ΤΟ ΜΕΛΟΣ 2) Ή ΕΠΕΝΔΥΤΙΚΟ ΚΕΦΑΛΑΙΟ (FUND) (ΌΠΩΣ ΤΟ ΜΕΛΟΣ 3	

ΣΤΑΘΜΙΣΜΕΝΑ ΟΙΚΟΝΟΜΙΚΑ ΣΤΟΙΧΕΙΑ ΥΠΟΨΗΦΙΟΥ			
	ΕΠΩΝΥΜΙΑ	ΠΟΣΟΣΤΟ ΣΥΜΜΕΤΟΧΗΣ	ΙΔΙΑ ΚΕΦΑΛΑΙΑ ή ΚΑΘΑΡΗ ΠΡΟΣΩΠΙΚΗ ΠΕΡΙΟΥΣΙΑ ή ΣΥΝΟΛΙΚΑ ΚΕΦΑΛΑΙΑ
	[αναγράφεται η επωνυμία του Υποψήφιου]		
1	[αναγράφεται η επωνυμία του Μέλους του Υποψήφιου]	[ποσοστό συμμετοχής στον Υποψήφιο]	Σταθμισμένος Μέσος Όρος Ιδίων Κεφαλαίων ή Καθαρής Προσωπικής Περιουσίας ή Συνολικών Κεφαλαίων των Μελών του Υποψηφίου (Χ,Υ,Ζ κ.λπ...) βάσει των ποσοστών συμμετοχής στην Ένωση Προσώπων
2	[αναγράφεται η επωνυμία του Μέλους του Υποψήφιου]	[ποσοστό συμμετοχής στον Υποψήφιο]	Σταθμισμένος Μέσος Όρος Ιδίων Κεφαλαίων ή Καθαρής Προσωπικής Περιουσίας ή Συνολικών Κεφαλαίων των Μελών του Υποψηφίου (Χ,Υ,Ζ κ.λπ...) βάσει των ποσοστών συμμετοχής στην Ένωση Προσώπων
...	[αναγράφεται η επωνυμία του Μέλους του Υποψήφιου]	[ποσοστό συμμετοχής στον Υποψήφιο]	Σταθμισμένος Μέσος Όρος Ιδίων Κεφαλαίων ή Καθαρής Προσωπικής Περιουσίας ή Συνολικών Κεφαλαίων των Μελών του Υποψηφίου (Χ,Υ,Ζ κ.λπ...) βάσει των ποσοστών συμμετοχής στην Ένωση Προσώπων
		ΑΘΡΟΙΣΜΑ :	

* όπου ν η πλέον πρόσφατη οικονομική χρήση (πρβλ. άρθρο 2.1.27, «Οικονομικές Καταστάσεις των Τριών Τελευταίων Χρήσεων»)

** όταν πρόκειται για ένωση διαφορετικών οντοτήτων συμπληρώνεται αντίστοιχα ο πίνακας. Σε περίπτωση που οι διαφορετικές οντότητες συνίστανται από ενώσεις προσώπων συμπληρώνεται κατ' αρχήν ο πίνακας για αυτές και με τα προκύπτοντα στοιχεία ο πίνακας για τον Υποψήφιο

Με ατομική μου ευθύνη και γνωρίζοντας τις κυρώσεις που προ βλέπονται από τις διατάξεις της παρ. 6 του άρθρο 22 του Ν. 1599/1986, δηλώνω υπεύθυνα ότι τα αναφερόμενα στοιχεία στον παραπάνω πίνακα είναι ακριβή και αληθή. Το παρόν Παράρτημα αποτελεί υπεύθυνη δήλωση, με τις συνέπειες του Ν. 1599/1986, προς απόδειξη των αναφερομένων σε αυτό.

[τόπος, ημερομηνία - υπογραφή]

ΠΑΡΑΡΤΗΜΑ 6 - ΔΗΛΩΣΗ ΠΕΡΙ ΑΔΥΝΑΜΙΑΣ ΕΚΔΟΣΗΣ ΔΙΚΑΙΟΛΟΓΗΤΙΚΩΝ (σύμφωνα με την παρ. 9.1.2 περ. (γ) της Πρόσκλησης)**ΥΠΕΥΘΥΝΗ ΔΗΛΩΣΗ Ν. 1599/1986**

(Υπογράφεται σε τυποποιημένο έντυπο Υπεύθυνης Δήλωσης του Ν. 1599/1986)

Προς

ΥΠΟΥΡΓΕΙΟ ΥΠΟΔΟΜΩΝ ΚΑΙ ΜΕΤΑΦΟΡΩΝ

ΓΕΝΙΚΗ ΓΡΑΜΜΑΤΕΙΑ ΥΠΟΔΟΜΩΝ

ΓΕΝΙΚΗ ΔΙΕΥΘΥΝΣΗ ΥΔΡΑΥΛΙΚΩΝ ΛΙΜΕΝΙΚΩΝ & ΚΤΗΡΙΑΚΩΝ ΥΠΟΔΟΜΩΝ

ΔΙΕΥΘΥΝΣΗ ΚΤΗΡΙΑΚΩΝ ΥΠΟΔΟΜΩΝ (Δ21)

Βατάτζη 37, ΤΚ: 11472 Αθήνα,

Ο/η υπογράφων/-ουσα [·] του [·] (όνομα και επώνυμο πατρός) και της [·] (όνομα και επώνυμο μητρός), κάτοχος του [Διαβατηρίου/Δελτίου Ταυτότητας] υπ' αριθμόν [·] που εκδόθηκε από [·] (η εκδούσα αρχή), την [·] (ημερομηνία έκδοσης), [·] υπήκοος, γεννηθείς/-είσαστ[·] (Τόπος γέννησης- Χώρα και Πόλη), την [·] (Ημερομηνία γέννησης), κάτοικος [·] (Χώρα-Πόλη-Οδός-Ταχυδρομικός Κώδικας), {και στην περίπτωση που το υπογράφων πρόσωπο είναι νόμιμος εκπρόσωπος εταιρείας}, ενεργώντας ως νόμιμος εκπρόσωπος της εταιρείας [·] [στην περίπτωση που οι νόμιμοί εκπρόσωποι της εταιρείας είναι περισσότεροι του ενός, θα πρέπει να συμπληρωθούν τα στοιχεία όλων των εκπροσώπων που θα υπογράψουν], γνωρίζοντας τις κυρώσεις, που προβλέπονται από τις διατάξεις της παρ. 6 του άρθρου 22 του Ν. 1599/1986, με την παρούσα δηλώνω/-ουμε σε σχέση με την υποβολή εκ μέρους του [·] (επωνυμία Ενδιαφερομένου) Φακέλου Εκδήλωσης Ενδιαφέροντος στο Διαγωνισμό για την ανάθεση Σύμβασης Σύμπραξης για το έργο «ΑΝΕΓΕΡΣΗ ΔΙΚΑΣΤΙΚΩΝ ΜΕΓΑΡΩΝ ΕΔΕΣΣΑΣ, ΣΕΡΡΩΝ, ΚΙΛΚΙΣ ΚΑΙ ΑΝΑΚΑΤΑΣΚΕΥΗ ΔΙΚΑΣΤΙΚΟΥ ΜΕΓΑΡΟΥ ΘΕΣΣΑΛΟΝΙΚΗΣ ΚΑΙ ΣΥΝΤΗΡΗΣΗ ΚΑΙ ΔΙΑΧΕΙΡΙΣΗ ΑΥΤΩΝ ΜΕΣΩ ΣΔΙΤ», σύμφωνα με την σχετική Πρόσκληση, ότι:

το [·] (περιγραφή του εγγράφου που απαιτείται βάσει της παραγράφου [·] της Πρόσκλησης) δεν μπορεί να εκδοθεί στην [·] (χώρα της σύστασης), και/ή στη [·] (χώρα τρέχουσας εγκατάστασης της εταιρείας) μας, για τους ακόλουθους λόγους: [·] (αναφορά των λόγων που δεν είναι δυνατή η έκδοση).

Κατόπιν αυτού, βεβαιώνουμε και δηλώνουμε υπεύθυνα τα ακόλουθα: [·] (Η εταιρία θα πρέπει να επιβεβαιώσει στην παρούσα Δήλωση τα γεγονότα που θα είχαν πιστοποιηθεί αν το πιστοποιητικό υπήρχε, όπως απαιτείται από την Πρόσκληση).

Τόπος, Ημερομηνία

ΥΠΟΓΡΑΦΗ/ΕΣ

**ΠΑΡΑΡΤΗΜΑ 7 - ΠΙΝΑΚΑΣ ΑΠΟΔΕΙΞΗΣ ΕΜΠΕΙΡΙΑΣ ΤΟΥ ΔΙΑΧΕΙΡΙΣΤΗ ΣΤΗ
ΛΕΙΤΟΥΡΓΙΑ Ή/ΚΑΙ ΣΥΝΤΗΡΗΣΗ ΚΤΗΡΙΑΚΩΝ ΥΠΟΔΟΜΩΝ**

(σύμφωνα με τα ειδικότερα οριζόμενα στην 9.6.4 της Πρόσκλησης Εκδήλωσης
Ενδιαφέροντος)

[Αναγράφεται η επωνυμία του οικονομικού φορέα]	
Ποσοστό συμμετοχής στον Διαχειριστή	
Ονομασία επικαλούμενου έργου	
Τοποθεσία του επικαλούμενου έργου	
Επωνυμία οικονομικού φορέα που είχε αναλάβει τη λειτουργία και συντήρηση	
Ποσοστό συμμετοχής του δηλούμενου οικονομικού φορέα που θα συμμετάσχει στον Διαχειριστή	
Συνοπτική περιγραφή και αξία του έργου	
Χρονική περίοδος συμμετοχής	
Φύση των εργασιών που είχαν αναληφθεί	
Βεβαιώσεις από τις οποίες προκύπτει η επικαλούμενη ικανότητα	

Με ατομική μου ευθύνη και γνωρίζοντας τις κυρώσεις που προβλέπονται από τις διατάξεις της παρ. 6 του άρθρου 22 του Ν. 1599/1986, δηλώνω υπεύθυνα ότι τα αναφερόμενα στοιχεία στον παραπάνω πίνακα είναι ακριβή και αληθή. Το παρόν Παράρτημα αποτελεί υπεύθυνη δήλωση, με τις συνέπειες του Ν. 1599/1986, προς απόδειξη των αναφερομένων σε αυτό.

[τόπος, ημερομηνία - υπογραφή]

ΠΑΡΑΡΤΗΜΑ 8 - ΣΤΟΙΧΕΙΑ ΚΑΤΑΣΚΕΥΑΣΤΙΚΗΣ ΕΜΠΕΙΡΙΑΣ ΚΑΙ ΙΚΑΝΟΤΗΤΑΣ ΓΙΑ ΤΙΣ ΧΡΗΣΕΙΣ [-]

(σύμφωνα με τα ειδικότερα οριζόμενα στην παράγραφο 9.6.2 περ. (γ) της Πρόσκλησης Εκδήλωσης Ενδιαφέροντος)

I. Σε περίπτωση που ο Κατασκευαστής αποτελείται από ένα πρόσωπο συμπληρώνεται ο κατωτέρω πίνακας:

A/A	ΕΠΩΝΥΜΙΑ	ΕΤΟΣ	ΚΥΚΛΟΣ ΕΡΓΑΣΙΩΝ ΣΤΟΝ ΤΟΜΕΑ ΤΩΝ ΟΙΚΟΔΟΜΙΚΩΝ ΕΡΓΑΣΙΩΝ	ΚΥΚΛΟΣ ΕΡΓΑΣΙΩΝ ΑΠΟ ΤΗΝ ΚΑΤΑΣΚΕΥΗ ΔΗΜΟΣΙΩΝ ΚΑΙ ΙΔΙΩΤΙΚΩΝ ΕΡΓΩΝ
1	[αναγράφεται η Επωνυμία του Κατασκευαστή (ήτοι του ίδιου του Υποψηφίου ή, σε περίπτωση Υποψήφιας Ένωσης, του μέλους αυτής ή συνεργαζόμενου που δηλώνεται ότι θα συμμετάσχει στον Κατασκευαστή)]	v*		
		v* -1		
		v* - 2		
			ΜΕΣΟΣ ΟΡΟΣ ΚΥΚΛΟΥ ΕΡΓΑΣΙΩΝ ΣΤΟΝ ΤΟΜΕΑ ΤΩΝ ΟΙΚΟΔΟΜΙΚΩΝ ΕΡΓΑΣΙΩΝ	ΜΕΣΟΣ ΟΡΟΣ ΚΥΚΛΟΥ ΕΡΓΑΣΙΩΝ ΑΠΟ ΤΗΝ ΚΑΤΑΣΚΕΥΗ ΔΗΜΟΣΙΩΝ ΚΑΙ ΙΔΙΩΤΙΚΩΝ ΕΡΓΩΝ

II. Σε περίπτωση που ο Κατασκευαστής αποτελείται από περισσότερα του ενός πρόσωπα συμπληρώνονται οι κατωτέρω πίνακες:

A/A	ΕΠΩΝΥΜΙΑ	ΠΟΣΟΣΤΟ ΣΥΜΜΕΤΟΧΗΣ ΣΤΟΝ ΚΑΤΑΣΚΕΥΑΣΤΗ	ΕΤΟΣ	ΚΥΚΛΟΣ ΕΡΓΑΣΙΩΝ ΣΤΟΝ ΤΟΜΕΑ ΤΩΝ ΟΙΚΟΔΟΜΙΚΩΝ ΕΡΓΑΣΙΩΝ	ΚΥΚΛΟΣ ΕΡΓΑΣΙΩΝ ΑΠΟ ΤΗΝ ΚΑΤΑΣΚΕΥΗ ΔΗΜΟΣΙΩΝ ΚΑΙ ΙΔΙΩΤΙΚΩΝ ΕΡΓΩΝ
1	[αναγράφεται η επωνυμία του μέλους του Κατασκευαστή σε περίπτωση που	[αναγράφεται το ποσοστό συμμετοχής	v*		
			v* -1		

	είναι Ένωση Προσώπων (ή συνεργαζόμενοι που δηλώνονται ότι θα συμμετάσχουν στον Κατασκευαστή)]	στον Κατασκευαστή]	v* - 2		
				ΜΕΣΟΣ ΟΡΟΣ ΚΥΚΛΟΥ ΕΡΓΑΣΙΩΝ ΣΤΟΝ ΤΟΜΕΑ ΤΩΝ ΟΙΚΟΔΟΜΙΚΩΝ ΕΡΓΑΣΙΩΝ	ΜΕΣΟΣ ΟΡΟΣ ΚΥΚΛΟΥ ΕΡΓΑΣΙΩΝ ΑΠΟ ΤΗΝ ΚΑΤΑΣΚΕΥΗ ΔΗΜΟΣΙΩΝ ΚΑΙ ΙΔΙΩΤΙΚΩΝ ΕΡΓΩΝ
2	[αναγράφεται η επωνυμία του μέλους του Κατασκευαστή σε περίπτωση που είναι Ένωση Προσώπων (ή συνεργαζόμενοι που δηλώνονται ότι θα συμμετάσχουν στον Κατασκευαστή)]	[αναγράφεται το ποσοστό συμμετοχής στον Κατασκευαστή]	v*		
			v* - 1		
			v* - 2		
				ΜΕΣΟΣ ΟΡΟΣ ΚΥΚΛΟΥ ΕΡΓΑΣΙΩΝ ΣΤΟΝ ΤΟΜΕΑ ΤΩΝ ΟΙΚΟΔΟΜΙΚΩΝ ΕΡΓΑΣΙΩΝ	ΜΕΣΟΣ ΟΡΟΣ ΚΥΚΛΟΥ ΕΡΓΑΣΙΩΝ ΑΠΟ ΤΗΝ ΚΑΤΑΣΚΕΥΗ ΔΗΜΟΣΙΩΝ ΚΑΙ ΙΔΙΩΤΙΚΩΝ ΕΡΓΩΝ
***	[αναγράφεται η επωνυμία του μέλους του Κατασκευαστή σε περίπτωση που είναι Ένωση Προσώπων (ή συνεργαζόμενοι που δηλώνονται ότι θα συμμετάσχουν στον Κατασκευαστή)]	[αναγράφεται το ποσοστό συμμετοχής στον Κατασκευαστή]	v*		
			v* - 1		
			v* - 2		
				ΜΕΣΟΣ ΟΡΟΣ ΚΥΚΛΟΥ ΕΡΓΑΣΙΩΝ ΣΤΟΝ ΤΟΜΕΑ ΤΩΝ ΟΙΚΟΔΟΜΙΚΩΝ ΕΡΓΑΣΙΩΝ	ΜΕΣΟΣ ΟΡΟΣ ΚΥΚΛΟΥ ΕΡΓΑΣΙΩΝ ΑΠΟ ΤΗΝ ΚΑΤΑΣΚΕΥΗ ΔΗΜΟΣΙΩΝ ΚΑΙ ΙΔΙΩΤΙΚΩΝ ΕΡΓΩΝ

ΣΤΑΘΜΙΣΜΕΝΑ ΟΙΚΟΝΟΜΙΚΑ ΣΤΟΙΧΕΙΑ ΚΑΤΑΣΚΕΥΑΣΤΙΚΗΣ ΕΜΠΕΙΡΙΑΣ ΚΑΙ ΙΚΑΝΟΤΗΤΑΣ ΚΑΤΑΣΚΕΥΑΣΤΗ

	ΕΠΩΝΥΜΙΑ	ΠΟΣΟΣΤΟ	ΚΥΚΛΟΣ ΕΡΓΑΣΙΩΝ ΣΤΟΝ ΤΟΜΕΑ	ΚΥΚΛΟΣ ΕΡΓΑΣΙΩΝ ΑΠΟ ΤΗΝ ΚΑΤΑΣΚΕΥΗ ΔΗΜΟΣΙΩΝ ΚΑΙ
--	----------	---------	----------------------------	--

		ΣΥΜΜΕΤΟΧΗΣ	ΤΩΝ ΟΙΚΟΔΟΜΙΚΩΝ ΕΡΓΑΣΙΩΝ	ΙΔΙΩΤΙΚΩΝ ΕΡΓΩΝ
	[αναγράφεται η επωνυμία του Κατασκευαστή]			
1	[αναγράφεται η επωνυμία του Μέλους του Κατασκευαστή]	[ποσοστό συμμετοχής στον Κατασκευαστή]	[Σταθμισμένος Μέσος Όρος Κύκλου Εργασιών στον τομέα των οικοδομικών εργασιών των Μελών του Κατασκευαστή βάσει των ποσοστών συμμετοχής στην Ένωση Προσώπων]	[Σταθμισμένος Μέσος Όρος Κύκλου Εργασιών στον τομέα των κατασκευών των Μελών του Κατασκευαστή βάσει των ποσοστών συμμετοχής στην Ένωση Προσώπων]
2	[αναγράφεται η επωνυμία του Μέλους του Κατασκευαστή]	[ποσοστό συμμετοχής στον Κατασκευαστή]	[Σταθμισμένος Μέσος Όρος Κύκλου Εργασιών στον τομέα των οικοδομικών εργασιών των Μελών του Κατασκευαστή βάσει των ποσοστών συμμετοχής στην Ένωση Προσώπων]	[Σταθμισμένος Μέσος Όρος Κύκλου Εργασιών στον τομέα των κατασκευών των Μελών του Κατασκευαστή βάσει των ποσοστών συμμετοχής στην Ένωση Προσώπων]
...	[αναγράφεται η επωνυμία του Μέλους του Κατασκευαστή]	[ποσοστό συμμετοχής στον Κατασκευαστή]	[Σταθμισμένος Μέσος Όρος Κύκλου Εργασιών στον τομέα των οικοδομικών εργασιών των Μελών του Κατασκευαστή βάσει των ποσοστών συμμετοχής στην Ένωση Προσώπων]	[Σταθμισμένος Μέσος Όρος Κύκλου Εργασιών στον τομέα των κατασκευών των Μελών του Κατασκευαστή βάσει των ποσοστών συμμετοχής στην Ένωση Προσώπων]
		ΑΘΡΟΙΣΜΑ :		

* όπου ν η πλέον πρόσφατη οικονομική χρήση (πρβλ. παράγραφο 2.1.27, «Οικονομικές Καταστάσεις των Τριών Τελευταίων Χρήσεων»)

Σημειώσεις:

Τα ποσά παρουσιάζονται σε Ευρώ. Σε περίπτωση που ο Κατασκευαστής (ή το μέλος αυτού) τηρεί Οικονομικές Καταστάσεις σε νόμισμα

διαφορετικό του Ευρώ, ο Κατασκευαστής(ή το μέλος αυτού) θα πρέπει να μετατρέψει τα απαιτούμενα ποσά σε Ευρώ και να παραθέσει τη συναλλαγματική ισοτιμία που χρησιμοποίησε για τη μετατροπή, η οποία θα πρέπει να είναι η συναλλαγματική ισοτιμία την τελευταία ημέρα κάθε έτους χρήσης, όπως αυτή δημοσιεύεται από την Ευρωπαϊκή Κεντρική Τράπεζα. Οι Οικονομικές Καταστάσεις θα υπερισχύουν του ανωτέρω πίνακα.

Με ατομική μου ευθύνη και γνωρίζοντας τις κυρώσεις που προβλέπονται από τις διατάξεις της παρ. 6 του άρθρου 22 του Ν. 1599/1986, δηλώνω υπεύθυνα ότι τα αναφερόμενα στοιχεία στον παραπάνω πίνακα είναι ακριβή και αληθή. Το παρόν Παράρτημα αποτελεί υπεύθυνη δήλωση, με τις συνέπειες του Ν. 1599/1986, προς απόδειξη των αναφερομένων σε αυτό.

[τόπος, ημερομηνία - υπογραφή]

ΠΑΡΑΡΤΗΜΑ 9 - ΠΙΝΑΚΑΣ ΑΠΟΔΕΚΤΩΝ ΕΡΓΩΝ ΚΤΗΡΙΑΚΩΝ ΥΠΟΔΟΜΩΝ

(σύμφωνα με τα οριζόμενα στην παράγραφο 9.6.2 περ. (δ) της Πρόσκλησης Εκδήλωσης Ενδιαφέροντος)

Επωνυμία οικονομικού φορέα που δηλώνεται ως Κατασκευαστής ή Μέλος αυτού: [·]

Ποσοστό συμμετοχής Μέλους στον Κατασκευαστή: [·]

Τίτλος έργου	Είδος του έργου	Συμβατική αξία έργου (€)	Ποσοστό συμμετοχής του Κατασκευαστή στο δηλούμενο έργο	Σταθμισμένη συμβατική αξία έργου κατά το ποσοστό συμμετοχής του Κατασκευαστή στο δηλούμενο έργο (€)	Εργοδότης και στοιχεία επικοινωνίας του	Ημερομηνία και τεκμηρίωση* οριστικής παραλαβής του έργου
(1)	(2)	(3)	(4)	(5)	(6)	(7)
			Άθροισμα			

*Δύναται να γίνει παραπομπή σε κάθε πρόσφορο αποδεικτικό μέσο (όπως πιστοποιητικό, βεβαίωση κ.λπ...).

Με ατομική μου ευθύνη και γνωρίζοντας τις κυρώσεις που προβλέπονται από τις διατάξεις της παρ. 6 του άρθρου 22 του Ν. 1599/1986, δηλώνω υπεύθυνα ότι τα αναφερόμενα στοιχεία στον παραπάνω πίνακα είναι ακριβή και αληθή. Το παρόν Παράρτημα αποτελεί υπεύθυνη δήλωση, με τις συνέπειες του Ν. 1599/1986, προς απόδειξη των αναφερομένων σε αυτό.

[τόπος, ημερομηνία - υπογραφή]

ΠΑΡΑΡΤΗΜΑ 10 - ΠΙΝΑΚΑΣ ΜΕΛΕΤΩΝ

(σύμφωνα με τα οριζόμενα στην παράγραφο 9.6.3 περ. (α) της Πρόσκλησης Εκδήλωσης Ενδιαφέροντος)

Επωνυμία οικονομικού φορέα που δηλώνεται ως Μελετητής ή Μέλος αυτού: [-]**Κατηγορία Μελέτης: [-]**

Τίτλος μελέτης	Κατηγορία και στάδιο Μελέτης	Χρόνος Εκπόνησης Από - Έως	Ποσοστό συμμετοχής του Μελετητή στη Δηλούμενη Μελέτη	Εργοδότης	Στοιχεία επικοινωνίας του	Ημερομηνία και τεκμηρίωση* έγκρισης της μελέτης
(1)	(2)	(3)	(4)	(5)	(6)	(7)

*Δύναται να γίνει παραπομπή σε κάθε πρόσφορο αποδεικτικό μέσο (όπως πιστοποιητικό, βεβαίωση κ.λπ...).

Με ατομική μου ευθύνη και γνωρίζοντας τις κυρώσεις που προβλέπονται από τις διατάξεις της παρ. 6 του άρθρου 22 του Ν. 1599/1986, δηλώνω υπεύθυνα ότι τα αναφερόμενα στοιχεία στον παραπάνω πίνακα είναι ακριβή και αληθή. Το παρόν Παράρτημα αποτελεί υπεύθυνη δήλωση, με τις συνέπειες του Ν. 1599/1986, προς απόδειξη των αναφερομένων σε αυτό.

[τόπος, ημερομηνία - υπογραφή]

ΠΑΡΑΡΤΗΜΑ 11 - ΕΠΕΞΕΡΓΑΣΙΑ ΔΕΔΟΜΕΝΩΝ ΠΡΟΣΩΠΙΚΟΥ ΧΑΡΑΚΤΗΡΑ

Το Υπουργείο Υποδομών και Μεταφορών («η Αναθέτουσα Αρχή»), ενημερώνει υπό την ιδιότητά του ως υπευθύνου επεξεργασίας το φυσικό πρόσωπο που υπογράφει την Εκδήλωση Ενδιαφέροντος ως Υποψήφιος ή ως Νόμιμος Εκπρόσωπος Υποψηφίου, ότι το ίδιο ή και τρίτοι, κατ' εντολή και για λογαριασμό του, θα επεξεργάζονται τα ακόλουθα δεδομένα ως εξής:

I. Αντικείμενο επεξεργασίας είναι τα δεδομένα προσωπικού χαρακτήρα που περιέχονται στον Φάκελο Εκδήλωσης Ενδιαφέροντος, ο οποίος υποβάλλεται στην Αναθέτουσα Αρχή, στο πλαίσιο του παρόντος Διαγωνισμού, από το φυσικό πρόσωπο το οποίο είναι το ίδιο Υποψήφιος ή Νόμιμος Εκπρόσωπος Υποψηφίου.

II. Σκοπός της επεξεργασίας είναι η αξιολόγηση του Φακέλου Εκδήλωσης Ενδιαφέροντος, η ανάθεση της Σύμβασης Σύμπραξης, η προάσπιση των δικαιωμάτων της Αναθέτουσας Αρχής, η εκπλήρωση των εκ του νόμου υποχρεώσεων της Αναθέτουσας Αρχής και η εν γένει ασφάλεια και προστασία των συναλλαγών. Τα δεδομένα ταυτοπροσωπίας και επικοινωνίας θα χρησιμοποιηθούν από την Αναθέτουσα Αρχή και για την ενημέρωση του Υποψηφίου σχετικά με την αξιολόγηση του υποβληθέντος Φακέλου Εκδήλωσης Ενδιαφέροντος.

III. Αποδέκτες των ανωτέρω (υπό I) δεδομένων στους οποίους κοινοποιούνται είναι:

- (α) Φορείς στους οποίους η Αναθέτουσα Αρχή αναθέτει την εκτέλεση συγκεκριμένων ενεργειών για λογαριασμό της, δηλαδή οι Σύμβουλοι, τα υπηρεσιακά στελέχη και λοιποί εν γένει προστηθέντες της, υπό τον όρο της τήρησης σε κάθε περίπτωση του απορρήτου.
- (β) Το Δημόσιο, άλλοι δημόσιοι φορείς ή δικαστικές αρχές ή άλλες αρχές ή δικαιοδοτικά όργανα, στο πλαίσιο των αρμοδιοτήτων τους.
- (γ) Έτεροι συμμετέχοντες στο Διαγωνισμό, στο πλαίσιο της αρχής της διαφάνειας και του δικαιώματος δικαστικής προστασίας των συμμετεχόντων στο Διαγωνισμό, σύμφωνα με το νόμο.

IV. Τα δεδομένα της ανωτέρω υπό I παραγράφου θα τηρούνται για χρονικό διάστημα είκοσι (20) ετών από την λήξη της προθεσμίας υποβολής του Φακέλου Εκδήλωσης Ενδιαφέροντος ή, αναφορικά με τον Προσωρινό Ανάδοχο και τον ΙΦΣ, για χρονικό διάστημα είκοσι (20) ετών από την λήξη ή λύση της Σύμβασης Σύμπραξης. Μετά τη λήξη των ανωτέρω περιόδων, τα προσωπικά δεδομένα θα καταστρέφονται.

V. Το φυσικό πρόσωπο που είναι είτε Υποψήφιος είτε Νόμιμος Εκπρόσωπος του Υποψηφίου, μπορεί να ασκεί κάθε νόμιμο δικαίωμά του σχετικά με τα δεδομένα προσωπικού χαρακτήρα που το αφορούν, απευθυνόμενο στην Αναθέτουσα Αρχή στα στοιχεία επικοινωνίας που αναφέρονται στην Πρόσκληση.

VI. Η Αναθέτουσα Αρχή έχει υποχρέωση να λαμβάνει κάθε εύλογο μέτρο για τη διασφάλιση του απόρρητου και της ασφάλειας της επεξεργασίας των δεδομένων και της

προστασίας τους από τυχαία ή αθέμιτη καταστροφή, τυχαία απώλεια, αλλοίωση, απαγορευμένη διάδοση ή πρόσβαση από οποιονδήποτε και κάθε άλλης μορφή αθέμιτη επεξεργασία.

VII. Αφού ενημερώθηκα για τα ανωτέρω, παρέχω την ανεπιφύλακτη συγκατάθεσή μου για την επεξεργασία των ανωτέρω δεδομένων μου προσωπικού χαρακτήρα για όλους τους σκοπούς που αναφέρονται στην υπό II παράγραφο του παρόντος.

Η ανωτέρω συγκατάθεσή μου ισχύει για κάθε εφεξής σχέση μου με την Αναθέτουσα Αρχή.

(Τόπος) (Ημερομηνία)

(Υπογραφή-ές)

ΠΑΡΑΡΤΗΜΑ 12 Οδηγίες για το ΕΕΕΣ

Οι Υποψήφιοι συμπληρώνουν το σχετικό πρότυπο ΕΕΕΣ το οποίο έχει αναρτηθεί, σε μορφή αρχείων τύπου XML και PDF, στη διαδικτυακή πύλη www.promitheus.gov.gr του ΕΣΗΔΗΣ-ΔΗΜΟΣΙΑ ΕΡΓΑ και αποτελεί αναπόσπαστο τμήμα της Πρόσκλησης.

Το εν λόγω πρότυπο υποβάλλεται από τους οικονομικούς φορείς με τον Φάκελο Εκδήλωσης Ενδιαφέροντος τους συμπληρωμένο, όπως αυτό έχει οριστεί από την Αναθέτουσα Αρχή στην παρούσα Πρόσκληση, σε μορφή pdf (Αποφ. Π1/2390/13) ψηφιακά υπογεγραμμένο κατά τα οριζόμενα στα άρθρα 79 και 79Α του Ν.4412/16 και την Πρόσκληση. Ο Κατασκευαστής, ο Μελετητής και ο Διαχειριστής, σε περίπτωση που είναι πρόσωπα διαφορετικά από τον Υποψήφιο, δηλώνονται στο ΕΕΕΣ του Υποψηφίου ως υπεργολάβοι.

Για την σύνταξη ή/και συμπλήρωση του απαιτούμενου ΕΕΕΣ, οι οικονομικοί φορείς θα χρησιμοποιήσουν το αναρτημένο από την αναθέτουσα αρχή, επικουρικό αρχείο XML, προκειμένου να εκμεταλλευτούν την υπηρεσία eΕΕΕΣ της ΕΕ και να παραγάγουν την απάντησή τους σε μορφή αρχείου PDF, το οποίο και αποθηκεύουν, αρχικά, τοπικά στον ηλεκτρονικό υπολογιστή τους. Σημειώνεται το εξής:

Το αρχείο PDF παράγεται έμμεσα από την υπηρεσία eΕΕΕΣ επιλέγοντας το κουμπί «Εκτύπωση». Η εκτύπωση θα πρέπει να ανακατευθυνθεί σε εικονικό εκτυπωτή PDF (virtual PDF printer), ήτοι λογισμικό, εγκατεστημένο στον ηλεκτρονικό υπολογιστή του χρήστη, το οποίο αποθηκεύει το περιεχόμενο της εκτύπωσης σε ηλεκτρονικό αρχείο PDF αντί να το δρομολογεί σε φυσικό εκτυπωτή. Ενδεικτικά η λειτουργία αυτή μπορεί να πραγματοποιηθεί εγγενώς από φυλλομετρητή διαδικτύου, όπως π.χ. GoogleChrome, ή από εξειδικευμένο λογισμικό, όπως π.χ. PDF Creator, Cute PDF κ.ά.